

I. ENFOQUE GLOBAL

En enero la **producción de bienes** tuvo un incremento de 15 por ciento respecto a igual mes del 2003, pero una contracción de 4 por ciento en relación a diciembre último.

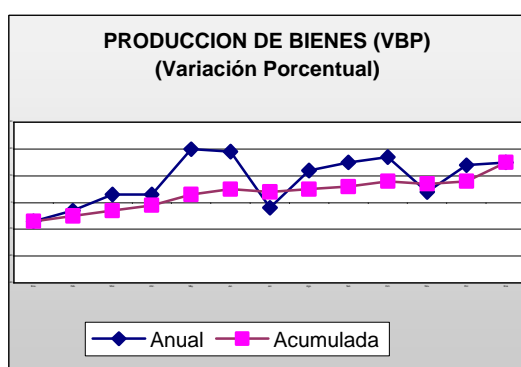

Los **depósitos y obligaciones** del sistema financiero cayeron 8 por ciento frente a enero del 2003 y 6 por ciento considerando diciembre anterior. Las **colocaciones** mostraron similar comportamiento: se contrajeron 14 y 1 por ciento en los meses comparativos, respectivamente.

En el mes, la **cartera pesada** correspondiente al sistema financiero alcanzó el 3,4 por ciento, que si bien es menor a la de enero del 2003 (6,0%), se eleva en relación a diciembre (3,2%).

Los **ingresos del gobierno central** crecieron en cifras reales 35 por ciento frente a enero del año pasado, situación que también se registró en relación a diciembre último al mostrar un aumento de 31 por ciento.

El **número de turistas** que arribaron al departamento de Moquegua fue menor en 9 por ciento comparado con enero del 2003, comportamiento que se dio también respecto a diciembre, al aumentar 16 por ciento.

En enero, el **flujo comercial externo** correspondiente a la aduana de Ilo fue positivo y mayor al registrado en igual mes del 2003. En relación a diciembre, también fue mayor incidiendo las exportaciones del sector minero.

II. SECTOR MONETARIO

Los **depósitos y obligaciones** del sistema financiero finalizaron el mes con un saldo de S/. 161,5 millones, inferior en términos reales en 8 por ciento al compararlo con enero del 2003 y en 6 por ciento frente a diciembre último.

Por modalidad de captación, los depósitos en ahorros representan el mayor rubro (44%) a pesar de caer 3 por ciento (en cifras reales) respecto a enero del 2003, por menor captación de moneda extranjera en Crédito, Wiese Sudameris, Trabajo y Continental. Con similar porcentaje se encuentran los depósitos a plazo que mostraron una variación negativa de 7 por ciento al disminuir también las captaciones en moneda extranjera en Interbank, Crédito y Trabajo. Con 11 por ciento de participación se ubican los depósitos a la vista, que se contrajeron 29 por ciento en cifras reales al ser menores los recursos tanto en ambas monedas en las empresas bancarias (excepto Wiese Sudameris). Los certificados bancarios en moneda extranjera representaron el 1 por ciento de las captaciones y en el mes fueron inferiores en 9 por ciento, por reducción de las captaciones en Interbank y Crédito.

En el **sistema bancario**, las captaciones de fondos fueron menores en 11 y 6 por ciento al relacionarlas con enero y diciembre del 2003, respectivamente. Ellas son canalizadas mayormente por el Crédito (61%), el cual redujo sus

captaciones 12 por ciento respecto a enero del 2003, por menores saldos en casi todas las modalidades excepto plazo moneda nacional. Sigue en importancia Wiese Sudameris (18%) que, por el contrario, incrementó sus depósitos y obligaciones 11 por ciento al captar mayores recursos en las modalidades a la vista y plazo en nuevos soles y dólares, así como en ahorros en moneda nacional. Interbank (10%) mostró una reducción de 21 por ciento al caer sus saldos en vista y plazo en moneda nacional y extranjera, lo que no pudo ser contrarrestado con el aumento en la modalidad de ahorros. Con similar porcentaje se encuentra Continental, cuyas captaciones disminuyeron 20 por ciento al haber sido inferiores sus recursos en vista en ambas monedas, así como en ahorros en dólares, incrementándose en cambio en las otras modalidades. Banco del Trabajo (1%) mostró menores obligaciones en ahorros y en plazo moneda extranjera.

En el **sistema no bancario** los depósitos y obligaciones aumentaron 21 por ciento respecto a enero del 2003, en

su mayoría captados por la Caja Municipal de Ahorro y Crédito de Arequipa (89%) que los incrementó 8 por ciento en cifras reales, correspondiendo el 11 por ciento restante a la Caja Municipal de Ahorro y Crédito de Tacna.

En enero, la **tasa de interés** que las empresas bancarias pagaron por los depósitos en ahorros en moneda nacional tuvo un promedio de 1,3 por ciento en términos efectivos anuales, si bien menor a la mostrada en similar mes del 2003, continúa sin mostrar variación significativa desde setiembre. La TIPMN (tasa pasiva de mercado promedio ponderado) fue de 2,5 por ciento en promedio, también menor a la de enero del año pasado y similar a la de diciembre. En moneda extranjera, por los depósitos en ahorros se ofertó 0,6 por ciento en promedio, en términos efectivos anuales, ligeramente por debajo a la de enero del 2003 y sin variación frente a diciembre. La TIPMEX se ubicó en 1,0 por ciento, si bien se reduce respecto a enero del 2003 (1,3%), no muestra variación frente a diciembre.

SALDOS DE DEPOSITOS DEL SISTEMA FINANCIERO DE MOQUEGUA					
(En miles de S/.)					
	2003		2004	Variación % real	
	Enero	Diciembre	Enero	Ene 2004/2003	Ene 2004/dic 2003
SISTEMA BANCARIO	156 963	152 392	143 689	- 11	- 6
Banco de la Nación	0	0	0	-	-
Empresas bancarias	156 963	153 392	143 689	- 11	- 6
SISTEMA NO BANCARIO	14 264	17 811	17 804	+ 21	- 1
TOTAL	171 227	170 203	161 493	- 8	- 6

Fuente: Empresas financieras.

En enero, las **colocaciones** de fondos a través del sistema financiero de Moquegua mostraron un saldo de S/. 148 millones, inferior en términos reales en 14 por ciento al compararlas con enero del 2003 y en 1 por ciento frente a diciembre.

Las **empresas bancarias** cuyas colocaciones representan alrededor del 67 por ciento del total del sistema financiero, reportaron una variación negativa (-25 por ciento) respecto a igual mes del 2003. Son otorgadas en primer lugar por Wiese Sudameris (49%) a pesar que en este período las contrajo 21 por ciento por sus

menores desembolsos en ambas monedas. A continuación Interbank (19%) que reportó una caída (-25 por ciento) por similar evolución. En Continental (17%) las prestaciones fueron inferiores en 19 por ciento al haber sido menores las correspondientes a moneda extranjera. Sigue en importancia el Crédito (10%) que redujo sus prestamos 52 por ciento por la significativa disminución en moneda extranjera. Mientras, el Banco del Trabajo (5%) tuvo una evolución positiva de 4 por ciento por el aumento en sus prestaciones tanto en moneda nacional como extranjera.

Las empresas del **sistema no bancario** tuvieron una evolución positiva de 25 por ciento en sus colocaciones respecto a enero del 2003 y de 1 por ciento al compararlas con diciembre. La Caja Municipal de Ahorro y Crédito de Arequipa (69%) fue la que canalizó las mayores prestaciones, que frente a similar mes del 2003 crecieron 17 por ciento en cifras reales por mayores créditos otorgados en ambas monedas. La segunda ubicación le corresponde a Edpymes Crear (12%) cuyos créditos fueron mayores en 3 por ciento por sus mayores desembolsos en moneda nacional. Financiera Solución (9%) que ofrece créditos sólo en nuevos soles los redujo 7 por ciento y Caja Municipal de Ahorro y Crédito de Tacna alcanzó en el mes una participación de 10 por ciento.

La **cartera pesada** del sistema financiero fue de 3,4 por ciento, si bien menor a la de enero del 2003 se incrementa ligeramente en el mes (3,2%). En las **empresas bancarias** la morosidad fue de 3,2 por ciento, por debajo de igual mes del 2003 (6,6%) y sin variación significativa frente a diciembre, siendo el Crédito el que registra la tasa más alta (20,8%). Al **sistema no bancario** le correspondió una morosidad de 3,6 por ciento, igual a la de enero del 2003 y mayor a la de diciembre (3,1%). Mostraron tasas por encima del promedio Edpyme Crear (4,8%) y Caja Municipal de Ahorro y Crédito de Arequipa (3,8%).

CARTERA PESADA DE INSTITUCIONES FINANCIERAS: MOQUEGUA (En porcentajes)			
	2003		2004
	Enero	Diciembre	Enero
Sistema bancario	6,62	3,25	3,23
Banca corporativa	6,82	3,43	3,40
Banca de consumo	1,90	0,05	0,05
Sistema no bancario	3,59	3,10	3,60
TOTAL	5,95	3,20	3,35

Fuente: Empresas financieras.

En enero, la **tasa de interés activa** en moneda nacional (TAMN) que cobraron las empresas bancarias fue 23,7 por ciento en promedio y en términos efectivos anuales, mayor a la de igual mes del 2003 (20,3%) y a la de diciembre (22,3%). La correspondiente a moneda extranjera (TAMEX) se ubicó en 9,4 por ciento, mostrando reducción al compararla con enero del 2003 (10,1%).

SALDOS DE COLOCACIONES DEL SISTEMA FINANCIERO DE MOQUEGUA (En miles de S/.)					
	2003		2004 Enero	Variación % real	
	Enero	Diciembre		Ene 2004/2003	Ene 2004/dic2003
SISTEMA BANCARIO	129 009	99 934	99 412	- 25	- 2
Banco de la Nación	0	0	0	-	-
Empresas bancarias	129 009	99 934	99 412	- 25	- 2
SISTEMA NO BANCARIO	37 735	47 854	48 411	+ 25	+ 1
TOTAL	166 744	147 788	147 823	- 14	- 1

Fuente: Empresas financieras.

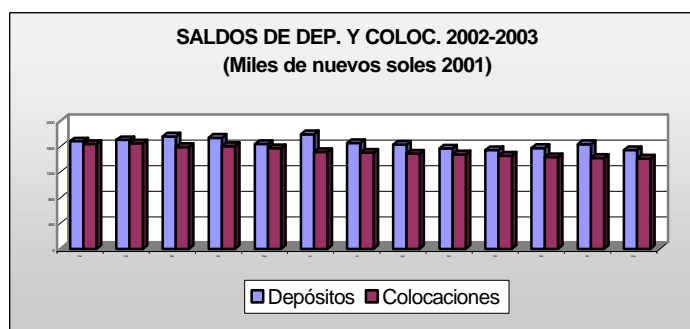

III. SECTOR REAL

a) Agropecuario

En enero, el **valor bruto de producción agropecuaria** fue inferior (13%) frente a igual mes del año anterior por efecto de la variación negativa que registró la actividad agrícola (14%).

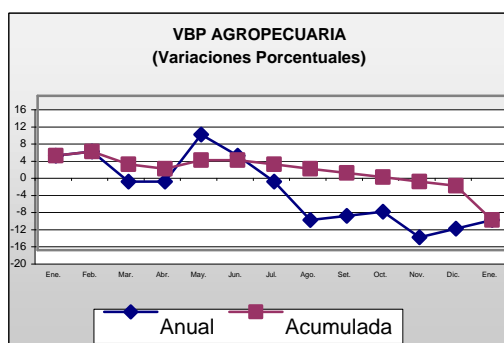

Contrariamente, en relación a diciembre se produjo una ligera expansión (2%) atribuida fundamentalmente al mejor desenvolvimiento del subsector agrícola (3%).

VARIACION DEL VBP AGROPECUARIO* (En porcentajes)		
	Ene. 04 ene.03	Ene. 04/ dic. 03
SECT. AGROPECUARIO	- 13	+ 2
Subsector agrícola	- 14	+ 3
Subsector pecuario	+ 2	- 2

* A precios constantes de 1994.

Fuente: Ministerio de Agricultura – Sub Dirección Moquegua.
Elaboración: BCR Sucursal Arequipa.

Subsector agrícola

En el mes, la contracción de la actividad agrícola se explicó por el menor desarrollo experimentado por cultivos de importancia en la zona; caso de **alfalfa** cuya producción equivalente a 39 mil toneladas métricas reporta una caída de 14 por ciento frente a igual mes del 2003, lo que se explicó por una caída en la productividad promedio del cultivo (de 13 911 a 11 739 Kgs./há.).

Palto reportó una producción de 25 toneladas métricas, menor a lo obtenido en enero del 2003 (69%), por una menor área de transplante que pasó de 10 a 3 Hás, luego que las condiciones climáticas no fueran favorables.

En **maíz** la producción de **amiláceo** fue nula a diferencia de enero del 2003 (se obtuvieron 12 toneladas métricas); en cuanto a maíz amarillo la producción resultó menor (48%) por retraso en la maduración del grano.

En **haba grano verde** se produce un retraso en la cosecha por las desfavorables condiciones climáticas para este cultivo, obteniéndose 25 toneladas métricas, un 58 por ciento menos que lo reportado en igual mes del 2003, procedentes de 24 Hás. Adicionalmente, se tuvo una merma en la productividad promedio del cultivo.

Atenuó una mayor caída de la actividad los mayores volúmenes, especialmente en **papa**, cuya producción de 282 toneladas métricas resultó mayor (105%) a la registrada en enero del 2003, consecuencia tanto de una mayor área transplantada como de una mejora en la productividad promedio del tubérculo.

Al considerar la actividad en el mes, frente a diciembre, se produce una variación positiva (2%), al mostrar mayores volúmenes los cultivos de **alfalfa** cuya producción si bien mejora sólo ligeramente (1%) es determinante en el conjunto al generar 97 por ciento del total. **Papa** mostró una producción de 282 toneladas métricas, a diferencia de diciembre cuando no se obtuvo producción alguna, por razones de estacionalidad.

Palto disminuyó 69 por ciento, al efectuarse una menor recolección del fruto en los valles.

Vid con una producción mínima (9 Tm.), cayó frente a diciembre, básicamente por razones de estacionalidad.

VARIACION DEL VBP AGRICOLA *		
(En porcentajes)		
	Ene 2004/ ene 2003	Ene 2004/ dic 2003
Maíz amiláceo	- 100	- 100
Maíz amarillo	- 48	- 49
Papa	+ 105	+ 100
Yuca	-	-
Trigo	- 100	-
Cebada grano	- 100	- 100
Haba	- 58	+ 42
Cebolla	+ 100	+ 100
Alfalfa	- 14	+ 1
Palto	- 69	- 41
Manzano	- 81	+ 100
Vid	- 72	- 47
Olivo	-	-
Chirimoya	-	-
Damasco	+ 165	- 71
TOTAL	- 14	+ 3

* Valores a precios constantes

Fuente: Ministerio de Agricultura-Sub Dirección Moquegua.
Elaboración: BCR Sucursal Arequipa.

El desarrollo de la presente **campana de siembras 2003/2004** se lleva a cabo en forma normal, habiéndose instalado en enero 234 Hás, mayores a las registradas en enero del 2003 (62 Hás). La superficie de siembra acumulada fue de 1 656 Hás, superior a la campaña pasada (9%), al destacar los cultivos de alfalfa (29%), cebada grano (25%), papa (23%) y trigo (14%).

En términos generales, los factores de incidencia en el desarrollo vegetativo de los cultivos, mostraron un comportamiento normal. En el **aspecto climático**, las temperaturas continuaron aumentando con fuerte sensación de calor y menor grado de humedad.

En lo **fitosanitario** se reportó algunos brotes de plagas y enfermedades propias de la estación veraniega, las que fueron controladas oportunamente. La oferta de **fertilizantes** y **pesticidas** satisfizo la demanda regional.

La oferta de **semillas** viene cubriendo la demanda, siendo totalmente garantizada, al ser de buena procedencia.

Subsector pecuario

En enero, el **valor de producción pecuaria** en el departamento registró una expansión (2%) frente a igual mes del 2003, determinado por la mayor producción reportada en la línea vacuna tanto en lo que se refiere a la producción de leche fresca como de carne. Ello se explicó por la mantención de un buen hato lechero y por el incremento de la saca de animales, respectivamente.

En **aves** destacó la producción de **huevos**, al incrementarse el número de gallinas en postura.

La producción **porcina** también experimentó una expansión (20%), al ser mayor la demanda de la especie, principalmente para fines comerciales.

Al efectuar un análisis estacional de la actividad pecuaria correspondiente a enero, frente a diciembre se observa una caída de 2 por ciento, determinada por la incidencia de la línea **vacuna**, ante el menor ingreso de animales de engorde (en lo referido a carnes) en tránsito a otros departamentos.

En la especie **avícola**, la producción de carne de aves se contrajo un 23 por ciento por efecto de un menor beneficio, lo que se explica básicamente por razones de estacionalidad.

Contrarrestaron una mayor caída de la actividad los mayores volúmenes obtenidos de **leche fresca**, al superar los 1,4 mil toneladas métricas mejorando 3 por ciento frente a diciembre. Ello luego que se registrara un mayor número de vacas en ordeño.

VARIACION DEL VBP PECUARIA*		
(En porcentajes)		
	Ene 2004/ ene 2003	Ene 2004/ dic 2003
CARNE		
Aves	- 10	- 23
Camélidos	- 15	- 4
Caprinos	- 37	- 7
Ovinos	- 6	- 19
Porcinos	+ 20	+ 3
Vacunos	+ 2	- 4
HUEVOS	+ 11	+ 3
LECHE	+ 4	+ 4
TOTAL	+ 2	- 2

* Valores a precios constantes.

Fuente: Ministerio de Agricultura–Sub Dirección Moquegua.
Elaboración: BCR Sucursal Arequipa.

Entre los **factores de incidencia** influyentes en el desarrollo de las especies pecuarias, destacó en el **aspecto climático** las mayores temperaturas, con acentuación de la sensación de calor. Ello

determinó que en el **aspecto fitosanitario** aumente el número de enfermedades de índole estomacal afectando mayormente al ganado **vacuno** y **alpacuno**.

La **alimentación** se realiza prioritariamente a base de forrajes por su mayor disponibilidad, siendo marginal el uso de concentrados y complementos vitamínicos.

b) Minería

En enero, la **producción de cobre** obtenida por la gran minería del departamento, ascendió a 15 984 toneladas de concentrado, volumen mayor (16%) al registrado en similar mes del 2003. Ello luego que se tratara mayor volumen de mineral bruto así como de contenido de pureza; lo que respondió a la buena expectativa del sector ante la disminución de inventarios internacionales que proyectan una mayor demanda del metal. Adicionalmente, la actividad de construcción en Estados Unidos viene experimentando una tendencia creciente, lo que induciría a un mayor requerimiento del producto.

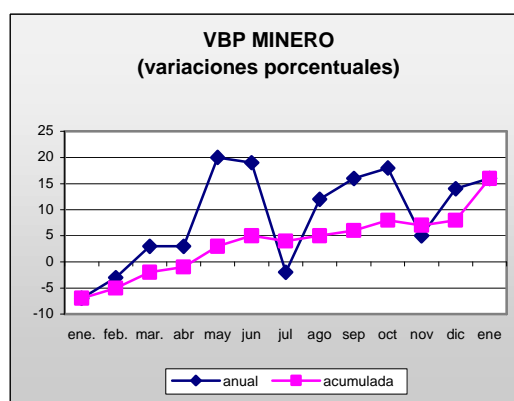

Respecto a diciembre, la producción de cobre fue inferior en 644 toneladas métricas, lo que obedeció

exclusivamente a mantenimiento de maquinaria por razones estacionales.

VARIACION DEL VBP DE COBRE (En porcentajes)		
	Ene 2004/ Ene 2003	Ene 2004/ Dic 2003
Cátodos de cobre	+ 16	- 4
TOTAL	+ 16	- 4

Elaboración: BCR Sucursal Arequipa.

En enero, la **cotización internacional** de los metales continuó favorable. El **cobre** en promedio registró un precio de US\$ 2 423,5/TM., que respecto a diciembre mostró una mejora de 10%, la que respecto a enero del 2003 es más significativa (47%).

c) Pesquería

En enero, la **actividad pesquera** del departamento (medida por su valor bruto) reportó una expansión de 14% frente a igual mes del 2003, determinada por la mayor captura de anchoveta, expandiendo el desembarque en más de 3,8 mil toneladas entre los meses comparativos.

VARIACION DEL VBP PESQUERA (En porcentajes)		
Consumo Humano	Ene 2004/ ene 2003	Ene 2004/ dic 2003
Directo	+ 28	- 1
Fresco	+ 1	- 20
Congelado	- 23	+ 21
Seco	+ 100	+ 100
Conservas	+ 694	+ 256
Indirecto	+ 13	+ 100
TOTAL	+ 14	+ 1127

Elaboración: BCR Sucursal Arequipa.

La extracción para la pesca de **consumo humano directo** también mostró una evolución favorable, debido a mayor diversidad de especies capturadas en la línea fresco y mariscos. Entre las primeras perico, sardina, caballa, jurel y cabinza; mientras que en los invertebrados choro, caracol jaiva y lapa.

Para la línea de **conservas** se desembarcaron 1 747 toneladas de caballa, machete y perico al registrarse un mayor hacinamiento de estas especies.

En relación a diciembre, el **valor pesquero** aumentó 1 127%, al lograr desembarcarse para **pesca industrial** 35 mil toneladas métricas de anchoveta. Ello derivó de la normalización de la buena temperatura oceanográfica en todo el litoral, determinando la concentración de los cardúmenes. Ello permitió que la producción de **harina de pescado** sea de 7 956 toneladas y la de **aceite** 458 toneladas, permitiendo que las plantas transformadoras de la zona intensifiquen su procesamiento.

En lo que respecta a la **pesca de consumo humano directo**, su evolución en el desembarque también fue creciente (22%), sustentada en los mayores niveles capturados en la línea de **fresco** equivalentes a 1 201 toneladas métricas de pescados y mariscos frescos.

El desembarque destinado para **conservas** equivalente a 1 747 toneladas métricas de recursos marinos, resultó superior (141%) respecto al anterior mes cuando se extrajeron 723 toneladas; ante mayor presencia de especies.

Congelado estacionalmente mostró un comportamiento favorable (21%), por la mayor captura de pescado materia base para su tratamiento, a diferencia de diciembre del año anterior cuando se desembarcaron 181 toneladas respondiendo a la mayor demanda por la estación veraniega.

d) Turismo

En enero, el **número de turistas** que llegó al departamento de Moquegua

fue de 5 883 personas, que en comparación a enero del 2003 resultó inferior en 9 por ciento debido a la reducción del turismo nacional (13%) por la menor afluencia de visitantes provenientes de Arequipa y Lima. Ello fue parcialmente contrarrestado por el aumento del turismo extranjero (22%) al recibirse un mayor número de turistas procedentes de Bolivia, que tuvieron como destino el puerto de Ilo.

El promedio de permanencia del turismo interno fue de 1,4 días, mientras que el receptivo alcanzó 1,9 días, con lo que la tasa de **ocupabilidad de camas** fue de 11,7 por ciento, mayor a la reportada en diciembre (11,5%), por el mayor número de arribos.

Al comparar el número de turistas con los de diciembre, se observó un aumento de 16 por ciento tanto en el turismo nacional como extranjero, debido a que en el comparativo el flujo fue menor que el normal por los bloqueos de carreteras, por el conflicto por la distribución del agua de la represa Pasto Grande.

ARRIBO DE TURISTAS (En porcentajes)		
	Ene. 2004/ ene. 2003	Ene.2004/ dic 2003
Nacionales	- 13	+ 16
Extranjeros	+ 22	+ 16
TOTAL	- 5	+ 16

Fuente: Sub Dirección Industria y Turismo - Moquegua

IV. SECTOR PUBLICO

Durante enero, los **ingresos del gobierno central** captados por Sunat alcanzaron a S/. 661 mil, superando en 35 por ciento en cifras reales a lo recaudado en similar mes del 2003. Ello debido a los mayores ingresos por impuesto a la renta (23%) provenientes tanto de personas

jurídicas como naturales, IGV (47%) de origen interno y externo, Impuesto Extraordinario de Solidaridad (100%) por mayores regularizaciones y, en menor medida, los provenientes de regímenes de fraccionamiento de deudas (8%).

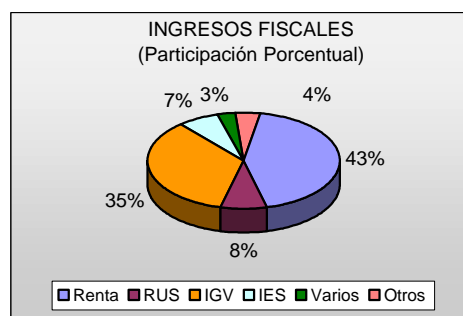

En relación a diciembre, los ingresos del gobierno central mostraron una variación de 31 por ciento por mayores montos por IGV (69%), renta (23%) e Impuesto Extraordinario de Solidaridad (33%) debido a las mayores regularizaciones y pagos a cuenta.

V. SECTOR EXTERNO

En enero, el **flujo comercial externo** canalizado vía aduana de Ilo mostró un saldo positivo en US\$ 73,9 millones, mayor en US\$ 32,7 millones al registrado en similar mes del 2003.

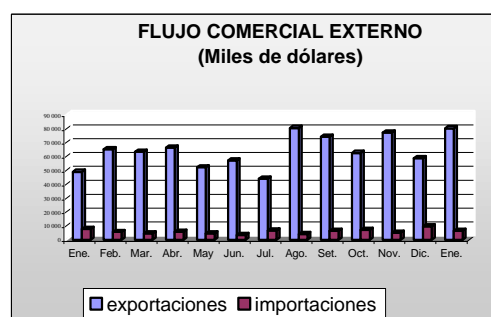

Las **exportaciones** fueron US\$ 80 millones, valor mayor en US\$ 31,3 millones al de enero del 2003. Ello por los mayores despachos de productos

tradicionales básicamente mineros, que se expandieron en cerca de US\$ 42 millones luego que se regularizara el retraso de embarque ocurrido el mes anterior.

Las exportaciones no tradicionales mostraron un decrecimiento (8%) frente al mes comparativo. Sin embargo, cabe anotar que son de importancia marginal al determinar sólo el 1% del valor total. Destacaron los embarques de productos agropecuarios y pesqueros.

Los principales países destino de las exportaciones fueron China-Taiwan (19%), Italia (18%), Estados Unidos de Norteamérica (16%) y Chile (15%).

Las **importaciones** ascendieron a US\$ 6,5 millones, monto menor (US\$ 1,4 millones) al registrado en similar mes del 2003, por menores compras de bienes de capital y, en menor medida, de consumo.

La estructura de las importaciones mostró a los **bienes intermedios** como los de mayor importancia con un valor equivalente a US\$ 3,5 millones, monto que en relación a enero del 2003 muestra una expansión (4%) al aumentar las adquisiciones de herramientas y piezas de acople, así como de engranaje (vásculas, retenes, laminados y bujías)

A continuación, los **bienes de capital** (US\$ 2,6 millones), inferiores en 34 por ciento respecto a enero del 2003 al reducirse las compras de maquinaria digital, de maquinaria pesada y de vehículos nuevos de uso comercial.

Finalmente, los **bienes de consumo** con US\$ 315 mil, valor menor (24%) al registrado en enero del 2003, al reducirse las compras fundamentalmente de granos, menestras y enlatados de productos alimenticios.

EXPORTACIONES E IMPORTACIONES: MOQUEGUA (Valor FOB, miles de US dólares)			
	2003		2004
	Enero	Diciembre	Enero
Exportaciones	49 020	58 851	80 345
Tradicional	48 825	58 289	80 166
No tradicionales	195	562	179
Importaciones	7 803	9 557	6 453
SALDO	41 217	49 294	73 892

Fuente: Aduana Ilo.

El principal país abastecedor de productos es Estados Unidos con el 49 por ciento del valor total.

Respecto a diciembre, el resultado de la **actividad comercial externa** en el departamento fue mayor en US\$ 24,6 millones al aumentar las exportaciones mineras en más de US\$ 20 millones; mientras las importaciones se contrajeron en US\$ 3,1 millones, efecto del menor dinamismo en las adquisiciones de bienes de capital en US\$ 5,3 millones.

VI. PRECIOS

En enero, el **Índice de Precios al Consumidor** de la ciudad de Moquegua mostró una variación de 0,46 por ciento, determinando que la reportada en los últimos 12 meses sea de 2,52 por ciento.

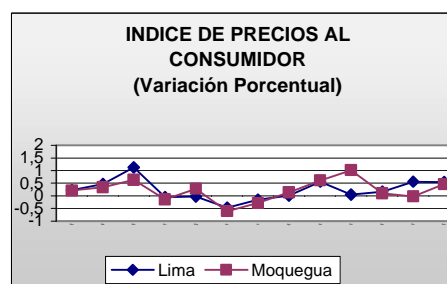

Según las agrupaciones, la mayor variación correspondió a Alquiler de vivienda, combustible y electricidad (2,50%) por el rubro de combustibles y Otros bienes y servicios (0,45%) por los mayores precios en los servicios de hoteles y alojamientos.

DEPARTAMENTO DE MOQUEGUA: INDICE DE PRECIOS AL CONSUMIDOR

	2003												2004
	Ene	Feb	Mar	Abr	May	Jun	Jul	Ago	Sep	Oct	Nov	Dic	Ene
INDICE GENERAL	0,21	0,34	0,63	-0,14	0,28	-0,61	-0,29	0,14	0,61	1,01	0,10	-0,02	0,46
1. Alimentos y bebidas	0,15	0,11	0,42	-0,64	0,83	-0,86	-0,10	0,32	0,49	1,43	-0,11	-0,22	0,23
2. Vestido y calzado	0,00	0,00	0,00	0,00	0,00	-0,03	0,00	0,00	0,00	0,00	0,00	0,00	0,00
3. Alq. de vivienda, combust.y elect.	1,06	0,87	1,43	0,84	-0,32	-0,91	-1,08	-0,09	1,50	1,11	0,43	0,36	5,92
4. Muebles, enseres y mant. de la viv.	0,18	0,17	-0,17	-0,10	0,06	0,22	-0,49	0,00	0,00	0,00	0,00	-0,02	0,12
5. Cuidados, conserv. de la salud	0,00	1,15	0,51	0,00	0,00	-0,81	-0,17	0,00	0,00	0,00	0,00	0,00	0,00
6. Transportes y comunicaciones	0,04	0,74	1,20	1,14	-1,51	-0,38	-0,66	-0,29	0,76	0,66	0,66	0,62	-0,39
7. Esparc. divers. serv. cult. y de ens.	-0,44	0,35	1,84	-0,06	0,05	0,01	-0,16	-0,05	-0,02	0,00	0,00	0,00	-0,45
8. Otros bienes y servicios	0,00	0,77	0,00	0,15	-0,14	0,32	0,00	0,00	0,98	0,21	0,21	0,03	0,45

FUENTE: INEI - Oficina Regional - Moquegua

DEPARTAMENTO DE MOQUEGUA: PRODUCCION AGROPECUARIA

(T.M)

PRODUCTOS	2003												2004	Var. %04/03	
	Ene	Feb	Mar	Abr	May	Jun	Jul	Ago	Sep	Oct	Nov	Dic	Ene	Ene	Acumula
AGRICOLA	46039	47220	47594	47718	46622	44905	36408	36096	37841	38803	37721	38732	39588	-14	-14
Maíz Amiláceo	12	24	172	497	287	132	10	7	1	0	0	2	0	-100	-100
Maíz Amarillo	13	25	14	20	9	11	27	17	14	18	6	13	7	-48	-48
Papa	137	778	873	1201	1604	450	352	172	54	472	0	0	282	105	105
Yuca	0	0	0	0	12	33	0	0	0	12	20	0	0	0	0
Trigo	7	7	2	5	15	30	30	7	22	3	5	0	0	-100	-100
Cebada Grano	1	4	0	4	22	52	43	16	20	84	0	3	0	-100	-100
Haba	58	93	54	94	45	12	18	18	0	12	23	17	25	-58	-58
Cebolla	0	60	95	47	48	84	123	31	38	84	25	0	121	100	100
Alfalfa	45656	45622	45570	44806	43958	43432	35105	35657	37629	38082	37589	38602	39103	-14	-14
Palto	79	210	252	497	353	217	159	63	64	31	15	42	25	-69	-69
Manzano	42	101	170	87	36	15	0	0	0	0	0	0	8	-81	-81
Vid	30	296	371	251	66	0	0	0	0	0	12	16	9	-72	-72
Olive	0	0	21	135	42	294	456	58	0	0	0	0	0	0	0
Chirimoyo	0	0	0	74	125	143	55	26	0	0	0	0	0	0	0
Damasco	4	0	0	0	0	0	30	24	0	6	26	37	11	165	165
PECUARIA	1562	1432	1523	1473	1531	1464	1501	1504	1483	1522	1505	1580	1614	3	3
Carne Aves	36	26	24	23	23	24	26	26	32	34	30	42	32	-11	-11
Carne Camélidos	22	21	24	25	26	21	26	26	24	24	22	19	19	-16	-16
Carne Caprinos	3	3	3	3	2	2	2	2	2	2	2	2	2	-41	-41
Carne Ovinos	9	8	9	10	10	9	10	10	10	10	2	10	8	-6	-6
Carne Porcinos	25	22	23	23	22	21	22	20	22	24	27	29	30	18	18
Carne Vacunos	109	101	89	77	72	71	82	94	105	95	109	115	111	2	2
Huevos Aves	7	7	7	7	7	6	6	6	6	7	7	7	7	3	3
Leche Vacunos	1351	1244	1344	1305	1369	1309	1326	1319	1282	1325	1306	1355	1406	4	4
TOTAL	47601	48652	49117	49191	48153	46369	37909	37600	39324	40325	39226	40312	41202	-13	-13

FUENTE: Ministerio de Agricultura

DEPARTAMENTO DE MOQUEGUA: AVANCE DE LA PRODUCCION AGRICOLA

SUPERFICIE SEMBRADA POR CAMPAÑAS			
CULTIVOS	CAMPAÑA 02/03	CAMPAÑA 03/04	VARIACION %
	AGO-DIC:	AGO-DIC:	2003/2004
	Há	Há	2002/2003
	Há	Há	Há
Maíz Amiláceo	681	750	10
Maíz Amarillo	30	17	-43
Papa	517	478	-8
Yuca	4	1	-75
Trigo	47	75	60
Cebada Grano	73	90	23
Haba	59	92	56
Cebolla	33	21	-36
Alfalfa	60	126	110
Palto	13	2	-85
Manzano	0	0	0
Vid	2	1	0
Olivo	0	0	0
Chirimoyo	0	0	0
Damasco	1	3	100
TOTAL	1520	1656	9

DEPARTAMENTO DE MOQUEGUA: SUPERFICIE SEMBRADA

(Hás)

CULTIVOS	2003												2004	Var. % 04/03	
	Ene	Feb	Mar	Abr	May	Jun	Jul	Ago	Sep	Oct	Nov	Dic	Ene	Ene	Acumula
Maíz Amiláceo	7	8	5	1	0	0	1	77	412	179	51	18	13	86	9
Maíz Amarillo	6	11	5	2	5	2	4	2	0	1	6	3	5	-17	-50
Papa	62	27	26	3	2	0	2	59	61	128	134	43	53	-15	-7
Yuca	0	0	0	0	0	0	0	0	0	1	0	0	0	0	0
Trigo	19	31	10	6	2	0	0	2	9	12	10	9	33	74	50
Cebada Grano	40	39	20	1	0	0	2	1	2	14	15	0	58	45	-3
Haba	2	2	7	8	1	2	5	18	44	18	6	2	4	100	54
Cebolla	8	3	8	0	0	1	0	6	6	5	3	0	1	-88	-20
Alfalfa	28	30	13	3	7	6	7	6	6	28	14	5	67	139	84
Palto	0	0	0	1	0	0	0	0	0	0	2	0	0	0	0
Manzano	0	0	0	0	0	0	0	0	0	0	0	0	0	0	0
Vid	0	0	0	0	0	0	0	0	0	0	1	0	0	0	0
Olive	0	0	0	0	0	0	0	0	0	0	0	0	0	0	0
Chirimoyo	0	0	0	0	0	0	0	0	0	0	0	0	0	0	0
Damasco	0	0	0	0	0	0	0	0	0	3	0	0	0	0	0
TOTAL	172	151	94	25	17	11	21	171	540	389	242	80	234	36	5

FUENTE: Ministerio de Agricultura

DEPARTAMENTO DE MOQUEGUA: PRODUCCION MINERA
(T.M.)

	2003												2004	Var. % 04/03	
	Ene	Feb	Mar	Abr	May	Jun	Jul	Ago	Sep	Oct	Nov	Dic	Ene	Ene	Acumula
Concentrado de Cobre	13735	12891	14999	14006	14311	16041	15596	17120	14863	17106	16188	16628	15984	16	16

ELABORACION: BCRP, Suc Arequipa - Sección Estudios Económicos

DEPARTAMENTO DE MOQUEGUA: PRODUCCION PESQUERA

(T.M)

	2003												2004	Var. % 04/03	
	Ene	Feb	Mar	Abr	May	Jun	Jul	Ago	Sep	Oct	Nov	Dic	Ene	Ene	Acumu
Harina	7293	8822	444	562	9887	5815	976	365	1130	183	22	90	7956	9	9
Aceite	765	846	98	81	1729	474	85	17	16	3	2	1	458	-40	-40
Congelado	167	0	143	0	81	150	55	55	34	8	29	131	156	-7	-7
Conservas (cajas)	149	4210	9391	236	316	581	31809	37621	22498	3402	720	23687	66112	44270	44270

FUENTE: Ministerio de Pesqueria

DEPARTAMENTO DE MOQUEGUA: EXTRACCION DE ESPECIES HIDROBIOLÓGICAS

(T.M.)

ESPECIES	2003												2004	Var.%04/03	
	Ene	Feb	Mar	Abr	May	Jun	Jul	Ago	Sep	Oct	Nov	Dic	Ene	Ene	Acumula
CONSUMO HUMANO DIRECTO	1559	962	1205	1906	3400	4688	1731	1545	1118	315	999	2602	3168	103	103
Fresco	974	617	788	1164	2583	3017	344	328	226	239	645	1697	1201	23	23
Conservas	302	229	243	181	729	1467	1203	1094	836	56	263	723	1747	478	478
Congelado	283	116	174	561	88	204	184	123	56	20	91	181	218	-23	-23
Seco	0	0	0	0	0	0	0	0	0	0	0	0	2	100	100
CONSUMO HUMANO INDIRECTO	30843	35431	1830	2333	40786	23084	3216	970	4639	774	237	0	34718	13	13

FUENTE: Ministerio de Pesqueria

DEPARTAMENTO DE MOQUEGUA: ARRIBO DE TURISTAS NACIONALES Y EXTRANJEROS

	2003												2004	Var. % 04/03	
	Ene	Feb	Mar	Abr	May	Jun	Jul	Ago	Sep	Oct	Nov	Dic	Ene	Ene	Acumula
NACIONALES	5623	5120	5014	3910	4252	4606	4420	4189	3862	4093	3754	4230	4887	-13	-13
EXTRANJEROS	815	332	679	392	472	228	282	144	265	156	227	860	996	22	22
TOTAL	6438	5452	5693	4302	4724	4834	4702	4333	4127	4249	3981	5090	5883	-9	-9

FUENTE: Ministerio de Industria y Turismo

DEPARTAMENTO DE MOQUEGUA: COMERCIO EXTERIOR
(En miles de dólares)

	2003												2004	Ene. 04/03		Acumulado			
	Ene	Feb	Mar	Abr	May	Jun	Jul	Ago	Sep	Oct	Nov	Dic	Ene	Flujo	Var %	2002	2003	Flujo	Var %
EXPORTACIONES FOB	49007	65285	63394	66285	52211	57077	44020	80561	74194	62195	77170	58851	49020	13	0	723511	750269	26758	4
TRADICIONALES	48812	65285	63394	66272	52113	56899	43909	80382	74072	62151	77157	58289	48825	13	0	720233	748754	28521	4
Agropecuario	0	0	0	0	0	0	0	0	0	0	0	0	0	0	0	0	0	0	0
Pesquero	10616	16501	6098	4583	2898	616	4915	322	3304	1457	349	353	10616	0	0	111378	52012	-59366	-53
Minero	38196	48549	57284	61683	48829	56283	38994	80060	70417	60694	76808	57828	38198	2	0	607692	695627	87935	14
Petroleo y Derivados		235	12	6	386	0	0	0	351	0	0	108	11	11	100	1163	1115	-48	-4
NO TRADICIONALES	195	0	0	13	98	178	111	179	122	44	13	562	195	0	0	3278	1515	-1763	-54
Agropecuario	17	0	0	0	61	148	53	11	9	0	8	64	17	0	0	1470	371	-1099	-75
Textiles	0	0	0	0	0	0	0	0	0	0	0	0	0	0	0	5	0	-5	-100
Pesquero	0	0	0	0	0	0	0	0	21	0	0	0	0	0	0	16	21	5	31
Mineral no Metálico	0	0	0	0	0	2	34	0	1	0	0	0	0	0	0	0	37	37	100
Siderurgico	57	0	0	0	0	0	0	0	0	0	0	14	57	0	0	414	71	-343	-83
Metal Mecánico	0	0	0	0	0	0	2	0	36	44	5	114	0	0	0	440	201	-239	-54
Quimico	121	0	0	13	37	28	22	168	55	0	0	370	121	0	0	933	814	-119	-13
Pieles y Cueros	0	0	0	0	0	0	0	0	0	0	0	0	0	0	0	0	0	0	0
Artesanía	0	0	0	0	0	0	0	0	0	0	0	0	0	0	0	0	0	0	0
Diversos	0	0	0	0	0	0	0	0	0	0	0	0	0	0	0	0	0	0	0
IMPORTACIONES CIF	7803	5569	4561	5782	4570	3396	6715	4114	6402	7136	5014	9557	7803	0	0	86223	70619	-15604	-18
Bienes de Consumo	415	393	334	237	261	147	307	198	288	232	184	348	415	0	0	6542	3344	-3198	-49
Bienes intermedios	3375	669	1782	2701	933	886	3312	1831	1893	2786	2267	1262	3375	0	0	32539	23697	-8842	-27
Bienes de Capital	4013	4507	2445	2844	3376	2363	3096	2085	4221	4118	2563	7947	4013	0	0	47142	43578	-3564	-8

Fuente : Aduana Ilo

DEPARTAMENTO DE MOQUEGUA: RECAUDACION FISCAL (SUNAT)

(En miles de nuevos soles)

	2003												2004	Var.% 04/03	
	Ene	Feb	Mar	Abr	May	Jun	Jul	Ago	Sep	Oct	Nov	Dic	Ene	Ene	Acumula
ING. TRIBUTARIOS	223	164	203	217	180	165	191	186	182	182	167	209	287	29	29
RENTA	223	164	203	217	180	165	191	186	182	182	167	209	287	29	29
A LA PROD. Y CONSUMO	201	139	852	129	180	178	188	197	187	151	145	197	281	40	40
I.G.V.	148	87	802	80	130	130	134	143	137	100	96	139	229	55	55
I.S.C.	1	1	2	1	1	1	1	5	1	2	2	1	1	0	0
RUS	52	51	48	48	49	47	53	49	49	49	47	57	51	-2	-2
ING. NO TRIBUTARIOS	51	55	76	51	69	74	80	76	61	86	57	93	93	82	82
I.E.S.	18	20	35	21	26	24	27	24	28	25	27	28	47	161	161
MULTAS	8	9	8	6	9	10	17	12	11	8	8	21	16	100	100
DETNAD	1	0	0	0	0	1	1	1	1	0	1	0	3	200	200
OTROS	24	26	33	24	34	39	35	39	21	53	21	44	27	13	13
DEROGADOS	0	0	0	0	0	0	0	0	0	0	0	0	0	0	0
TOTAL	475	358	1131	397	429	417	459	459	430	419	369	499	661	39	39

FUENTE: SUNAT

DEPARTAMENTO DE MOQUEGUA: DEPOSITOS EN EL SISTEMA FINANCIERO

(Saldo en miles de nuevos soles)

ENTIDADES FINANCIERAS	2003												2004
	Ene	Feb	Mar	Abr	May	Jun	Jul	Ago	Sep	Oct	Nov	Dic	Ene
I. SISTEMA BANCARIO	156963	159565	167553	165167	154284	168581	153900	150966	145613	143368	145622	152392	143689
Continental	17202	16813	15612	15515	17530	28316	14468	13872	12800	13200	15075	13833	14188
Crédito	97078	100821	108145	104661	98759	90532	92147	90005	88370	85233	84398	91058	87534
Interbank	18080	17616	17785	19340	8861	20110	18204	19443	18138	17785	19292	16321	14640
Nación	0	0	0	0	0	0	0	0	0	0	0	0	0
Trabajo	2082	2119	2154	2220	2178	2202	2018	1223	1842	1922	1919	1686	1691
Wiese Sudameris	22521	22196	23857	23431	26956	27421	27063	26423	24463	25228	24938	29494	25636
II. SISTEMA NO BANCARIO	14264	14421	14238	14413	14943	15525	16101	16311	16583	16446	17527	17811	17804
C.M.A.C. Arequipa	14264	14421	14238	14413	14322	14764	15107	15102	15122	14983	15805	15976	15841
C.M.A.C. Tacna					621	761	994	1209	1461	1463	1722	1835	1963
TOTAL (I+II)	171227	173986	181791	179580	169227	184106	170001	167277	162196	159814	163149	170203	161493
Depósitos en M/N	43108	44739	46700	45568	47624	57401	48460	47734	46220	46719	47700	54559	46992
Depósitos en M/E	128119	129247	135091	134012	121603	126705	121541	119543	115976	113095	115449	115644	114501

FUENTE: Entidades Financieras

DEPARTAMENTO DE MOQUEGUA: DEPOSITOS EN EL SISTEMA BANCARIO POR TIPO DE DEPOSITO

(Saldo en miles de nuevos soles)

ENTIDADES FINANCIERAS	2003												2004
	Ene	Feb	Mar	Abr	May	Jun	Jul	Ago	Sep	Oct	Nov	Dic	Ene
DEPOSITOS A LA VISTA M/N	9791	7385	9608	8288	9515	21077	7985	8482	7593	7432	8072	12115	6882
Continental	2828	1420	1650	1236	1219	13073	860	1044	1277	1436	1954	1087	990
Crédito	5422	4695	5906	5422	5994	5687	5086	5662	5036	4151	4568	7641	4397
Interbank	516	509	453	448	550	510	389	395	391	444	507	397	394
Nación	0	0	0	0	0	0	0	0	0	0	0	0	0
Trabajo	0	9	11	13	15	23	19	20	22	20	17	19	0
Wiese Sudameris	1025	752	1588	1169	1737	1784	1631	1361	867	1381	1026	2971	1101
DEPOSITOS DE AHORRO M/N	21418	25521	24929	24921	25430	23269	26919	25528	24853	25479	24690	25655	24572
Continental	989	917	885	1010	997	738	753	585	581	1236	1941	1176	2608
Crédito	15964	19432	18226	17834	17100	14860	18842	16634	16382	16082	14574	15854	14619
Interbank	2063	2295	2373	2627	2566	2809	2593	3505	3744	3347	3310	3327	2735
Nación	0	0	0	0	0	0	0	0	0	0	0	0	0
Trabajo	168	216	123	165	136	157	173	185	156	150	188	154	166
Wiese Sudameris	2234	2661	3322	3285	4631	4705	4558	4619	3990	4664	4677	5144	4444
DEPOSITOS A PLAZO M/N	5761	5899	6038	6055	6208	6247	6205	6300	5937	5892	6248	7724	6315
Continental	327	277	257	272	264	268	246	246	261	271	658	1856	453
Crédito	2263	2270	2384	2402	2463	2477	2478	2521	2561	2471	2463	2882	2852
Interbank	1643	1687	1654	1683	1691	1669	1718	1772	1233	1179	1251	1234	1272
Nación	0	0	0	0	0	0	0	0	0	0	0	0	0
Trabajo	979	990	1048	1059	1072	1106	1030	1018	1019	1098	1061	894	986
Wiese Sudameris	549	675	695	639	718	727	733	743	863	873	815	858	752
DEPOSITOS EN M/E	119984	120986	126983	125903	113131	117988	112792	110655	107230	104564	106607	106897	105918
Continental	13058	14379	12820	12997	15051	14236	12610	11996	10681	10256	10522	9714	10137
Crédito	73430	74423	81628	79003	73202	67509	65741	65188	64391	62529	62792	64681	65666
Interbank	13858	13124	13306	14582	4053	15122	13504	13771	12770	12815	14224	11362	10237
Nación	0	0	0	0	0	0	0	0	0	0	0	0	0
Trabajo	925	952	977	983	955	916	796	0	645	654	649	619	539
Wiese Sudameris	18713	18108	18252	18338	19870	20205	20141	19700	18743	18310	18420	20521	19339
TOTAL	156954	159791	167558	165167	154284	168581	153901	150965	145613	143367	145617	152391	143687
Continental	17202	16993	15612	15515	17531	28315	14469	13871	12800	13199	15075	13833	14188
Crédito	97079	100820	108144	104661	98759	90533	92147	90005	88370	85233	84397	91058	87534
Interbank	18080	17615	17786	19340	8860	20110	18204	19443	18138	17785	19292	16320	14638
Nación	0	0	0	0	0	0	0	0	0	0	0	0	0
Trabajo	2072	2167	2159	2220	2178	2202	2018	1223	1842	1922	1915	1686	1691
Wiese Sudameris	22521	22196	23857	23431	26956	27421	27063	26423	24463	25228	24938	29494	25636

FUENTE: Entidades Financieras

DEPARTAMENTO DE MOQUEGUA: DEPOSITOS EN EL SISTEMA NO BANCARIO SEGÚN TIPO DE DEPOSITO

(Saldo en miles de nuevos soles)

ENTIDADES FINANCIERAS	2003												2004
	Ene	Feb	Mar	Abr	May	Jun	Jul	Ago	Sep	Oct	Nov	Dic	Ene
DEPOSITOS DE AHORRO M/N	3115	3189	3212	3285	3039	3095	3213	3218	3495	3444	3869	4081	3932
Caja Municipal Arequipa	3115	3189	3199	3264	3011	2979	3014	2852	2958	2966	3354	3516	3288
Caja Municipal Tacna			13	21	28	116	199	366	537	478	515	565	644
DEPOSITOS A PLAZO M/N	3015	2973	2935	3020	3433	3714	4140	4208	4343	4473	4816	4982	5289
Caja Municipal Arequipa	3015	2973	2928	2985	2995	3264	3573	3653	3687	3817	4151	4262	4543
Caja Municipal Tacna			7	35	438	450	567	555	656	656	665	720	746
DEPOSITOS EN M/E	8134	8260	8114	8107	8474	8717	8748	8885	8744	8530	8841	8748	8583
Caja Municipal Arequipa	8134	8260	8110	8064	8319	8522	8520	8598	8477	8201	8300	8198	8010
Caja Municipal Tacna			4	43	155	195	228	287	267	329	541	550	573
TOTAL	14264	14422	14261	14412	14946	15526	16101	16311	16582	16447	17526	17811	17804
Caja Municipal Arequipa	14264	14422	14237	14313	14325	14765	15107	15103	15122	14984	15805	15976	15841
Caja Municipal Tacna	0	0	24	99	621	761	994	1208	1460	1463	1721	1835	1963

FUENTE: Entidades Financieras

DEPARTAMENTO DE MOQUEGUA: COLOCACIONES EN EL SISTEMA FINANCIERO

(Saldo en miles de nuevos soles)

ENTIDADES FINANCIERAS	2003												2004
	Ene	Feb	Mar	Abr	May	Jun	Jul	Ago	Sep	Oct	Nov	Dic	Ene
I. SISTEMA BANCARIO	129009	130205	125464	125403	121631	114177	112170	109755	107527	104071	101992	99934	99412
Continental	19886	19846	15765	16353	17255	14632	14402	15485	15452	15260	15649	16334	16639
Crédito	19965	23352	22810	22463	20199	16310	15168	13699	11893	9399	8579	10075	9857
Interbank	24998	24642	24558	24127	23242	22404	22140	21978	21900	21379	21280	20466	19342
Nación	0	0	0	0	0	0	0	0	0	0	0	0	0
Trabajo	4915	4913	5024	5091	5109	5211	5108	5097	5101	5114	5321	5325	5247
Wiese Sudameris	59245	57452	57307	57369	55826	55620	55352	53496	53181	52919	51163	47734	48327
II. SISTEMA NO BANCARIO	37735	38593	39267	40490	41103	41670	42204	43127	44741	46269	46495	47854	48411
Caja Municipal Arequipa	27960	28743	29209	29997	30403	30733	31005	31420	32317	32818	32938	33410	33666
Caja Municipal Tacna			64	297	496	731	1131	1606	2329	3145	5928	4342	4815
Edpymes	5393	5429	5515	5663	5626	5659	5751	5894	5914	5985	4306	5853	5736
Financ.Solución	4382	4421	4479	4533	4578	4547	4317	4207	4181	4321	3323	4249	4194
TOTAL (I+II)	166744	168798	164731	165893	162734	155847	154374	152882	152268	150340	148487	147788	147823

FUENTE: Entidades Financieras

DEPARTAMENTO DE MOQUEGUA: RELACION COLOCACIONES/DEPOSITOS DEL SISTEMA FINANCIERO

ENTIDADES FINANCIERAS	2003												Ene
	Ene	Feb	Mar	Abr	May	Jun	Jul	Ago	Sep	Oct	Nov	Dic	
I. SISTEMA BANCARIO	0,82	0,82	0,75	0,76	0,79	0,68	0,73	0,73	0,74	0,73	0,70	0,66	0,69
Continental	1,16	1,18	1,01	1,05	0,98	0,52	1,00	1,12	1,21	1,16	1,04	1,18	1,17
Crédito	0,21	0,23	0,21	0,21	0,20	0,18	0,16	0,15	0,13	0,11	0,10	0,11	0,11
Interbank	1,38	1,40	1,38	1,25	2,62	1,11	1,22	1,13	1,21	1,20	1,10	1,25	1,32
Nación	0,00	0,00	0,00	0,00	0,00	0,00	0,00	0,00	0,00	1,00	1,00	2,00	3,00
Trabajo	2,36	2,32	2,33	2,29	2,35	2,37	2,53	4,17	2,77	2,66	2,77	3,16	3,10
Wiese Sudameris	2,63	2,59	2,40	2,45	2,07	2,03	2,05	2,02	2,17	2,10	2,05	1,62	1,89
II. SISTEMA NO BANCARIO	2,65	2,68	2,76	2,81	2,75	2,68	2,62	2,64	2,70	2,81	2,65	2,69	2,72
Caja Municipal	1,96	1,99	2,05	2,08	2,12	2,08	2,05	2,08	2,14	2,19	2,08	2,09	2,13
Edpymes													
TOTAL (I+II)	0,97	0,97	0,91	0,92	0,96	0,85	0,91	0,91	0,94	0,94	0,91	0,87	0,92

FUENTE: Entidades Financieras

DEPARTAMENTO DE MOQUEGUA: COEFICIENTE DE CARTERA PESADA DEL SISTEMA FINANCIERO 1/

(Información preliminar sujeta a reajuste)

ENTIDADES FINANCIERAS	2003												2004
	Ene	Feb	Mar	Abr	May	Jun	Jul	Ago	Sep	Oct	Nov	Dic	Ene
I. SISTEMA BANCARIO	6,62	6,71	7,36	7,41	7,69	5,98	7,65	7,41	7,56	6,44	6,39	3,25	3,23
BANCA CORPORATIVA	6,82	7,11	7,60	7,65	7,97	6,21	7,90	7,76	7,93	6,77	6,73	3,43	3,40
Continental	1,55	1,51	1,88	1,79	1,71	1,67	1,66	1,54	1,53	1,56	1,48	1,50	1,52
Crédito	21,31	19,16	18,7	19,1	21,81	22,97	23,77	24,65	27,26	23,71	24,64	21,21	20,81
Interbank	1,92	1,98	1,88	2,17	1,43	1,23	1,47	1,38	1,46	1,58	1,60	1,54	1,64
Wiese Sudameris	6,19	6,35	6,32	6,26	6,52	6,76	6,73	6,78	6,89	6,76	6,78	0,46	0,56
BANCA DE CONSUMO	1,90	1,90	1,86	2,01	1,35	1,46	0,70	0,15	0,05	0,04	0,05	0,05	0,05
Trabajo	1,90	1,90	1,86	2,01	1,35	1,46	0,70	0,15	0,05	0,04	0,05	0,05	0,05
II. SISTEMA NO BANCARIO	3,59	3,31	3,82	3,85	3,99	3,90	3,60	3,51	3,56	3,42	3,61	3,10	3,60
Caja Municipal	2,80	2,35	2,86	2,86	3,12	3,27	3,09	3,06	3,34	3,39	3,57	3,15	3,81
Edpymes	11,07	9,97	10,83	13,6	9,97	8,76	8,22	7,58	6,98	6,08	6,12	4,68	4,82
Fin. Solución	1,02	1,35	1,51	1,91	2,82	2,76	2,03	1,74	2,36	2,22	2,80	3,19	3,62
C.M.A.C. Tacna												0,45	0,70
TOTAL (I+II)	5,95	5,95	6,54	6,57	6,78	5,28	6,57	6,34	6,41	5,69	4,91	3,20	3,35

1/ (colocaciones vencidas + en cobranza judicial) / (total de colocaciones)

FUENTE: Entidades Financieras