

I. ENFOQUE GLOBAL

En diciembre, la **producción de bienes** tuvo en el departamento de Moquegua un crecimiento de 14 por ciento respecto a similar mes del 2002. La evolución del año concluyó con un crecimiento de 8 por ciento frente al 2002.

En diciembre, la **captación de fondos** por el sistema financiero se contrajo 8 por ciento en relación a igual mes del 2002, pero mejora 4 por ciento frente a noviembre. Las **colocaciones** volvieron a caer, esta vez 15 y 1 por ciento en los períodos comparativos.

En diciembre, la **cartea pesada** mostró un coeficiente de 3,2 por ciento muy por debajo del correspondiente al mismo mes del año pasado (6%).

En diciembre, la **recaudación fiscal** fue 11 por ciento mejor a la obtenida en igual mes del 2002, concluyendo el 2003 con un crecimiento de 8 por ciento en cifras reales.

En diciembre, el **arribo de visitantes** cayó 16 por ciento en comparación a igual mes del año anterior; comportamiento que (sumado a otros meses del 2003) determinó en el acumulado una contracción de 10 por ciento respecto al 2002.

En diciembre, el **saldo comercial externo** correspondiente a la aduana de Ilo mostró un saldo positivo aunque inferior al registrado en igual mes del año anterior. En el 2003, la actividad comercial externa también fue positiva en relación al 2002.

En diciembre, el **Índice de Precios al Consumidor** varió

negativamente (0,02%), por lo que la acumulada fue de 2,27 por ciento.

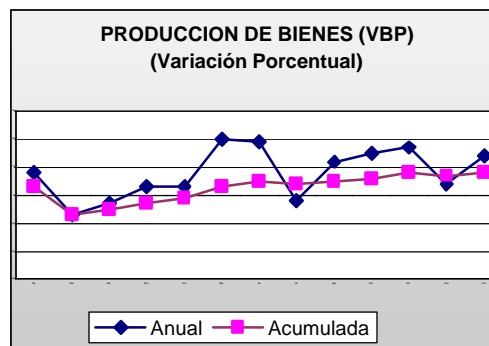

II. SECTOR MONETARIO

Al último día de diciembre, la **captación de fondos** por el sistema financiero de Moquegua registró un saldo de S/. 170,2 millones, en términos reales, con una disminución de 8 por ciento frente a igual mes del 2002, pero con un aumento de 4 por ciento respecto a noviembre. Está conformada por 32 por ciento en moneda nacional y 68 por ciento moneda extranjera, composición que en el transcurso del año ante el fortalecimiento del nuevo sol fue mostrando variación, ya que en diciembre del 2002 estaban constituidas en 26 por ciento por moneda nacional y 74 por ciento moneda extranjera.

De acuerdo a la modalidad de captación, la principal fuente de recursos la constituyen los depósitos a plazo que significaron el 43 por ciento, con una reducción de 6 por ciento frente a diciembre del 2002, por la disminución en moneda extranjera en los bancos Crédito, Interbank y Trabajo, mientras que en moneda nacional aumentaron especialmente en Continental y la Caja Municipal de Arequipa. Siguen en importancia los depósitos en ahorros cuya

participación en el total de captaciones también aumentó de 40 a 42 por ciento, a pesar que sus saldos fueron inferiores en 3 por ciento también por menores recursos captados en moneda extranjera en los bancos Wiese Sudameris, Trabajo y Continental; por el contrario, los fondos en nuevos soles mostraron aumento en casi todas las instituciones excepto el Crédito. En cuanto a las obligaciones a la vista, disminuyeron su participación del 17 por ciento en diciembre del 2002 a 14 por ciento, debido a la contracción en 25 por ciento en sus saldos en moneda nacional y extranjera; en el primer caso en Interbank y Continental y en dólares en casi todas las empresas excepto Wiese Sudameris. Los certificados bancarios en moneda extranjera continúan participando con el 1 por ciento, al seguir su tendencia decreciente.

El **sistema bancario** reportó una reducción de 11 por ciento en sus captaciones en comparación a diciembre del 2002, aunque mejoraron 4 por ciento en el mes, debido al mayor dinamismo que muestran las empresas no bancarias en la zona. La participación del sistema bancario en el total del sistema fue disminuyendo en el transcurso del año especialmente a partir del segundo semestre, pasando a representar el 90 por ciento, cuando en el comparativo significaban el 92 por ciento.

Elas son canalizadas en primer lugar por el Banco de Crédito que a pesar de haber disminuido sus obligaciones 33 por ciento por menores captaciones en vista moneda nacional y extranjera así como en plazo y ahorros en moneda extranjera, se mantuvo captando el 60 por ciento del total del sistema. En un segundo grupo se ubican Wiese Sudameris con el 19 por ciento e

Interbank con 11 por ciento, el primero mostró una variación positiva de 16 por ciento en sus captaciones debido a la mejora en sus recursos en vista moneda extranjera, plazo en ambas monedas y ahorros en moneda nacional. Mientras, Interbank mantuvo su participación a pesar de haber contraído sus obligaciones 13 por ciento reportando menores montos en las modalidades a la vista y plazo en ambas monedas, no así en ahorros cuyos saldos fueron mayores. Luego, el Continental que de participar en el 2002 con 12 por ciento de las captaciones, redujo sus saldos significativamente por menores fondos en vista así como en ahorros moneda extranjera, lo que afectó su participación en el sistema al constituir sólo 9 por ciento. Banco del Trabajo (1%) mostró una variación negativa de 15 por ciento al haber sido inferiores sus captaciones en todas las modalidades.

En el **sistema no bancario** de Moquegua, durante el 2002 operó sólo la Caja Municipal de Ahorro y Crédito de Arequipa con sus agencias establecidas en Moquegua e Ilo. A partir del presente año incursionó además la Caja Municipal de Ahorro y Crédito de Tacna que alcanzó a diciembre cubrir el 10 por ciento de las captaciones y la Caja Municipal de Arequipa el 90 por ciento de las mismas. Ellas frente al comparativo mostraron un incremento real de 9 por ciento con mayores saldos en las modalidades a plazo y en ahorros en ambas monedas, con lo que las captaciones del sistema participaron del 10 por ciento, mostrando evoluciones positivas de 21 y 1 por ciento al compararlas con diciembre del 2002 y con noviembre, respectivamente.

La **tasa de interés** en moneda nacional que las empresas bancarias ofrecieron por los depósitos en ahorros cerró el año con un promedio de 1,3 por ciento en términos efectivos anuales. En el año mostró tendencia a reducirse, habiendo sido en diciembre del 2002 1,7 por ciento y no variando frente a noviembre. La TIPMN (tasa pasiva de mercado promedio ponderado en moneda nacional) se posesionó al finalizar el año en 2,5 por ciento, habiendo también mostrado reducciones paulatinas en el 2003 ya que en igual mes del año anterior

fue 3,6 por ciento y en noviembre 2,7 por ciento. En moneda extranjera, la tasa de interés también mostró tendencia a la baja aunque en forma más moderada, fue así que por los depósitos de ahorro en diciembre se ofertó 0,6 por ciento en términos efectivos anuales, sin variación en los últimos 6 meses y ligeramente por debajo de la de diciembre del 2002 cuando fue 0,7 por ciento. Similar tendencia se vio en la TIPMEX que luego de cerrar el año anterior con 1,3 por ciento, fue disminuyendo y en los últimos 4 meses se mantuvo en 1,0 por ciento.

| SALDOS DE DEPOSITOS DEL SISTEMA FINANCIERO DE MOQUEGUA | | | | | |
|--|----------------|----------------|----------------|------------------|----------------|
| (En miles de S/.) | | | | | |
| | 2002 | 2003 | | Variación % real | |
| | Diciembre | Noviembre | Diciembre | Dic. 2003/2002 | Dic./nov. 2003 |
| SISTEMA BANCARIO | 167 092 | 145 622 | 152 392 | - 11 | + 4 |
| Banco de la Nación | 0 | 0 | 0 | - | - |
| Empresas bancarias | 197 092 | 145 622 | 152 392 | - 11 | + 4 |
| SISTEMA NO BANCARIO | 14 330 | 17 527 | 17 811 | + 21 | + 1 |
| TOTAL | 181 422 | 163 149 | 170 203 | - 8 | + 4 |

Fuente: Empresas financieras.

Las **colocaciones** del sistema financiero finalizaron diciembre con un saldo de S/. 147,8 millones, mostrando en términos reales variaciones negativas de 15 y 1 por ciento al compararlas con igual mes del 2002 y con noviembre, respectivamente, las cuales están constituidas en un 35 por ciento por moneda nacional y 65 por ciento moneda extranjera, mostrando variación respecto a diciembre del 2002 (30 por ciento en moneda nacional y 70 por ciento en moneda extranjera) debido al comportamiento de las tasas de interés y el fortalecimiento del nuevo sol.

Las **empresas bancarias** cuyas colocaciones en diciembre del 2002 alcanzaban el 78 por ciento del total del sistema financiero, fueron cediendo paso en el año a entidades no bancarias, siendo en el mes su participación de 68 por

ciento. Los fondos son canalizados en su mayoría por el Wiese Sudameris que cubre el 48 por ciento de las colocaciones y que en el comparativo significaron el 45 por ciento, a pesar que sus saldos se vieron disminuidos 22 por ciento en cifras reales por menores desembolsos en nuevos soles y principalmente en dólares. Luego se ubica Interbank que también incrementó su participación ésta vez en 2 puntos, para alcanzar el 21 por ciento a pesar de haber sido menores sus prestaciones en moneda extranjera. Similar comportamiento se observó en Continental cuyos créditos pasaron de constituir el 15 por ciento al 16 por ciento en el mes, los mismos que también se redujeron (18%) por menores saldos en moneda extranjera que no pudieron ser compensados con el aumento en moneda nacional. A continuación el Crédito que

fue la única institución cuya participación se vio disminuida ya que de colocar en el 2002 el 17 por ciento de los recursos, en el mes alcanzó sólo el 10 por ciento, al reducir sus prestamos en moneda extranjera ya que los correspondientes a moneda nacional mostraron aumento. Banco del Trabajo (cuya cartera cubre el 5 por ciento) alcanzó un aumento de 8 por ciento conformadas por colocaciones mayormente en moneda nacional.

Los créditos del sistema bancario de acuerdo a los **sectores económicos** a los que se orientan, se concentran mayormente en el grupo Diversos (68%), el cual incluye créditos de consumo y/o personales, arrendamiento financiero, créditos hipotecarios y de servicios, los cuales en relación a diciembre del 2002 se vieron reducidos en 24 por ciento. Sigue la actividad pesquera (15%) por su importancia en la zona, a la que se destinaron créditos menores en 20 por ciento, similar comportamiento en el sector comercial (11%) cuyos desembolsos recibidos fueron menores en 38 por ciento, igual que la actividad de construcción (3%) que disminuyó 23 por ciento por inferiores créditos para reconstrucción de viviendas, y el sector agropecuario (2%) que recibió montos menores en 53 por ciento aunque al interior aumentaron los destinados a ganadería, no así los agrícolas.

En el **sistema no bancario** las colocaciones pasaron a representar del 22 por ciento en diciembre del 2002 el 32 por ciento en el mes, orientadas mayormente a prestamos a la micro y pequeña empresa con variaciones positivas de 25 y 2 por ciento al compararlas con similar mes del 2002 y con noviembre, respectivamente; siendo la Caja Municipal de Ahorro y Crédito de

Arequipa la que cubre la mayor parte de las colocaciones (70%) con una variación positiva de 18 por ciento por mayores desembolsos en ambas monedas. Luego, la Edpymes Crear con el 12 por ciento de las prestaciones, las que aumentaron 5 por ciento al ofrecer mayores montos en moneda nacional, mientras que Financiera Solución (9%) que coloca prestamos sólo en moneda nacional, los redujo 5 por ciento y la Caja Municipal de Ahorro y Crédito de Tacna que ingresó a la zona coloca créditos en ambas monedas y alcanzó a cubrir el 9 por ciento de las colocaciones del sistema.

La **cartera pesada** del sistema financiero (en diciembre del 2002 fue 6,0 por ciento) en el mes se redujo a 3,2 por ciento, determinada por la disminución en el **sistema bancario** en que se observó una disminución (de 6,9 por ciento a sólo 3,3 por ciento) debido a que disminuyó la morosidad en Continental (de 2,0 a 1,5%), Interbank (1,9 a 1,5%), Trabajo (de 4,1 a 0,05%) y especialmente el Wiese Sudameris debido a una operación de fideicomiso, que le permitió reducirla de 6,3 a 0,5 por ciento. En el **sistema no bancario** también se observó reducción aunque más moderada al registrar 3,1 por ciento, por debajo de la de diciembre del año anterior, cuando fue de 3,4 por ciento.

| CARTERA PESADA DE INSTITUCIONES FINANCIERAS: MOQUEGUA (En porcentajes) | | | |
|--|-------------|-------------|-------------|
| | 2002 | | 2003 |
| | Diciembre | Noviembre | Diciembre |
| Sistema bancario | 6,94 | 6,39 | 3,25 |
| Banca corporativa | 7,02 | 6,73 | 3,43 |
| Banca de consumo | 4,05 | 0,05 | 0,05 |
| Sistema no bancario | 3,41 | 3,61 | 3,10 |
| TOTAL | 5,98 | 4,91 | 3,20 |

Fuente: Empresas financieras.

En diciembre, la **tasa de interés activa** en moneda nacional (TAMN) que las empresas bancarias cobraron tuvo un promedio de 22,3 por ciento en términos efectivos anuales, por encima de la reportada en igual mes del 2002 (20,7%) y sin variación significativa frente a

noviembre. La correspondiente a moneda extranjera (9,3 por ciento en términos efectivos anuales) por el contrario, mostró una tendencia decreciente frente a diciembre del año anterior (10,2%) y se incrementó respecto a noviembre (9,0%).

| SALDOS DE COLOCACIONES DEL SISTEMA FINANCIERO DE MOQUEGUA | | | | | |
|---|----------------|----------------|----------------|------------------|--------------|
| (En miles de S./) | | | | | |
| | 2002 | 2003 | | Variación % real | |
| | Diciembre | Noviembre | Diciembre | Dic. 2003/2002 | Dic./Nov. 03 |
| SISTEMA BANCARIO | 131 381 | 101 992 | 99 934 | - 26 | - 3 |
| Banco. de la Nación | 0 | 0 | 0 | - | - |
| Empresas bancarias | 131 381 | 101 992 | 99 934 | - 26 | - 3 |
| SISTEMA NO BANCARIO | 37 491 | 46 495 | 47 854 | + 25 | + 2 |
| TOTAL | 168 872 | 148 487 | 147 788 | - 15 | - 1 |

Fuente: Empresas financieras.

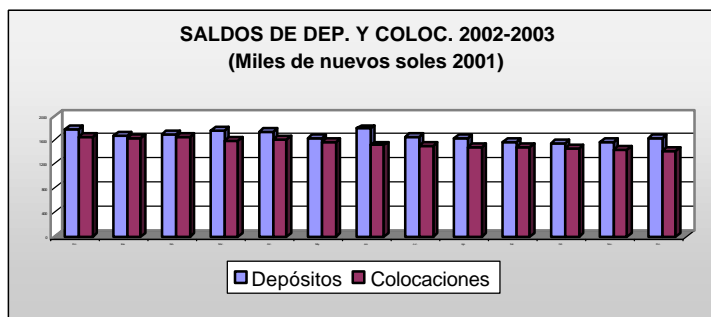

III. SECTOR REAL

a) Agropecuario

En diciembre, el **valor bruto de producción** agropecuario en el departamento de Moquegua reportó una variación negativa (15%) en relación al mismo mes del 2002, por la contracción de la actividad agrícola (17%).

Al considerar el período anual, en relación al 2002, el **valor agropecuario** experimentó una ligera contracción (5%), sustentada en la caída del subsector agrícola (6%), por los menores volúmenes de los cultivos alfalfa, maíz amarillo y papa.

| VARIACION DEL VBP AGROPECUARIO* | | |
|---------------------------------|-----------------------------|---------------------|
| (En porcentajes) | | |
| | Ene-Dic..03/ Ene-Dic..02 | Dic. 03/ Dic. 02 |
| SECTOR AGROPECUARIO | - 5 | - 15 |
| Subsector agrícola | - 6 | - 17 |
| Subsector pecuario | + 6 | + 6 |

* A precios constantes de 1994

Fuente: Dirección Regional de Agricultura.

Elaboración: BCR Sucursal Arequipa.

Sub-sector agrícola

En diciembre, la contracción de la actividad agrícola, frente al mismo mes del año anterior, se explica por la menor producción de cultivos de mayor manejo en la zona como **alfalfa** al obtenerse 7 mil toneladas menos, consecuencia de

haberse observado una floración poco copiosa. Además, en cultivos como **papa**, **haba grano verde**, **cebolla** y algunos **frutos** se evidenció un retraso en su cosecha por razones exclusivamente climáticas, lo que determinó su nula producción.

| VARIACION DEL VBP AGRICOLA (En porcentajes) | | |
|--|-----------------------------------|-------------------------|
| | Ene.-dic. 2003/ Ene.-dic. 2002 | Dic. 2003/ dic. 2002 |
| Maíz amiláceo | - 4 | + 100 |
| Maíz amarillo | + 69 | + 33 |
| Papa | - 12 | - 100 |
| Yuca | + 161 | - 100 |
| Trigo | - 45 | - 100 |
| Cebada grano | + 3 | - 8 |
| Haba | - 39 | - 81 |
| Cebolla | - 40 | - 100 |
| Alfalfa | - 7 | - 16 |
| Palto | + 5 | - 31 |
| Manzano | - 13 | + 100 |
| Vid | - 6 | - 11 |
| Olivo | + 23 | 0 |
| Chirimoyo | + 42 | 0 |
| Damasco | + 6 | + 19 |
| TOTAL | - 6 | - 17 |

Elaborado: Banco Central de Reserva del Perú - Arequipa

Considerando el período de los doce meses, el menor ritmo de crecimiento de la actividad frente al 2002 (6%) se explica por los menores volúmenes en cultivos de importancia en el departamento, caso de **alfalfa** en lo que a forrajeros respecta, cuya producción acumuló 490 mil toneladas métricas, inferior en 35 mil toneladas a las obtenidas el 2002. Ello estaría asociado a una menor recolección en los valles del departamento; en general en el año el pastizal presentó una tendencia mensual decreciente determinando la evolución negativa de la actividad agrícola al ser generadora de más de 98 por ciento del valor total.

También en granos el menor volumen obtenidos en **maíz amarillo** que registra 1 144 toneladas métricas, inferior

frente al mismo período del 2002, por efecto de una menor área de siembra de este grano, por el ingreso ilegal en la zona de maíz procedente de Bolivia, a precios más bajos. Adicionalmente, las condiciones climáticas registradas no le fueron favorables, interrumpiendo el normal desarrollo del fruto especialmente en la provincia de Mariscal Nieto.

Papa, de igual manera, mostró una caída de 12 por ciento, al contraer su producción en los primeros meses del año por los elevados índices de humedad registrados, por lo que sólo en abril y mayo muestra volúmenes por encima de las mil toneladas métricas. Las cantidades menores obtenidas en los otros meses se asocian a una menor área cosechada; así mismo a los menores rendimientos del tubérculo (de 10 893 a 10 652 Kgs./Ha.)

Haba grano verde registró una producción acumulada equivalente a 443 toneladas métricas; 283 menos que las registradas el 2002, ante el atraso de la cosecha por falta de maduración del cultivo, especialmente en las partes altas del departamento (las zonas productoras).

En bulbos, en el año **cebolla** registró una producción de 635 toneladas a diferencia de las más de mil del año pasado, por efecto de una menor área cosechada, especialmente en los valles.

Contrariamente, entre los cultivos con evolución creciente, cabe mencionar **palto** al mostrar una producción que supera las 1,9 mil toneladas métricas (100 toneladas más que el año pasado), a consecuencia exclusiva de una mayor área recolectada que compensaría la fuerte caída de la productividad promedio del frutal (de 7 597 a 6 210 kilogramos por Há).

Por su parte, la producción de **olivo** logró expandirse en más de 20 por ciento frente al 2002, luego que la cosecha se viera ampliada por la buena maduración del fruto. Adicionalmente, se promovieron proyectos para la recuperación e incorporación de áreas productivas en este cultivo regional.

Finalmente, fueron buenos los volúmenes obtenidos de **maíz amarillo, chirimoyo y damasco**.

El desenvolvimiento de la presente **campana de siembras** (agosto-diciembre 2003/2004) se viene llevando a cabo en forma normal, habiéndose instalado en el mes 80 Hás, determinando que la superficie acumulada sea de 1 422 Hás, las que en relación al mismo lapso del año pasado son superiores en 5 por ciento, efecto de una intensiva siembra principalmente en **maíz amiláceo, papa y haba**.

Entre los **factores de incidencia** en el desenvolvimiento de los cultivos, el **clima** se presentó entre los parámetros normales de cada época. A la fecha, en la costa el clima se caracterizó por ventolinhas, ausencia de nubosidad con sol ardiente, temperaturas entre una mínima de 7 grados centígrados y una máxima de 31 grados centígrados; mientras, en la sierra se registró nubosidades esporádicas, con temperaturas que llegaron a los 27 grados centígrados. En el **aspecto sanitario**, la incidencia de plagas y enfermedades a excepción de la presentada (oidium) en el cultivo vid a inicios del año, fue menor que el año pasado y tuvo un control oportuno. El Senasa, en el departamento, viene intensificando su labor en el programa de “mosca de la fruta” propia de la estación más calurosa.

Los **fertilizantes** mayormente utilizados fueron úrea, fosfato diamónico, superfosfato triple, sulfato de potasio y guano de isla, existiendo un normal abastecimiento. En lo referido a sus precios de comercialización, en promedio bordearon los S/. 45/bolsa de 50 Kgs. A excepción del fosfato monoamónico que fluctúa alrededor de S/. 90 la bolsa.

La oferta de **semillas** certificadas se presentó con cierta limitación, debido a que no existen establecimientos comercializadores de ellas, pues las que existen en el departamento por lo general expenden semillas de hortalizas. En lo que se refiere a plántones de frutales, existen entidades que los producen y expenden, caso del CFMA, INIA y el vivero Alto la Villa. Se observa la falta de capacidad adquisitiva del agricultor para la compra de semilla certificada. En los valles interandinos los campesinos vienen seleccionando sus propias semillas de cosechas anteriores.

En el transcurso del año, la labor del **INIA** se orientó a la producción de plántones de frutales de pera, mandarina, limón, membrillo y vid.

La **mecanización agrícola** en la zona se alquila a S/. 35 por tractor arado fijo de 3 discos; S/. 50 arado reversible de 4 discos y a S/. 55 otros tractores.

La disponibilidad de **mano de obra** en los diferentes valles de la región es normal, con un costo de acuerdo a la oferta y demanda; entre S/. 10 y S/. 20 el jornal día de hombre y entre S/. 7 y S/. 15 la mano de obra femenina.

Subsector pecuario

En el mes, la **actividad pecuaria** en el departamento de Moquegua medida

por la generación del valor bruto de producción, registró un crecimiento (6%) frente a diciembre del 2002, especialmente al crecer la producción **láctea** de la zona. Ello al lograr una producción de 1,3 toneladas métricas, 4 por ciento mayor a lo producido en el período de referencia, luego que el hato lechero se incrementara a 6 700 vacas.

En el mes, la producción de **carne de vacuno** mejoró 17 por ciento frente a diciembre del 2002, luego que aumentara el beneficio del ganado así como el tránsito de animales para engorde hacia otros departamentos.

En **aves** destacó la producción de **huevos** al crecer 18 por ciento entre diciembre del 2002 y del 2003, por efecto de una mayor demanda y aumento del número de gallinas en postura.

Igualmente, la producción de carne de **auquérido** se vio incrementada 26 por ciento ante el mayor beneficio de la especie.

| VARIACION DEL VBP PECUARIA (En porcentajes) | | | |
|--|-----------------------------------|-------------------------|--|
| | Ene.-dic. 2003/ Ene.-dic. 2002 | Dic. 2003/ dic. 2002 | |
| CARNE | | | |
| Aves | - 1 | - 16 | |
| Camélidos | + 11 | + 26 | |
| Caprinos | + 33 | - 22 | |
| Ovinos | + 31 | + 28 | |
| Porcinos | + 2 | + 5 | |
| Vacunos | + 6 | + 17 | |
| HUEVOS | + 11 | + 18 | |
| LECHE | + 6 | + 4 | |
| TOTAL | + 6 | + 6 | |

Fuente: Ministerio de Agricultura – Sub Dirección Tacna.

En el período enero-diciembre, el subsector pecuario registró una evolución favorable (6%) luego de que la mayoría de las especies mostraran mayores niveles de producción. Entre ellas, **aves** en lo que a la producción de **huevos** se refiere, al incrementarse el número de

gallinas en postura luego que el promedio anual bordeara las 6 600 aves a diferencia del 2002, cuando se encontraba por las 6 400. En cuanto a la producción de **carne-aves** si bien reporta una ligera caída (1%) frente al 2002 mantiene su importancia en la actividad ganadera, luego que el ingreso de pollos de engorde para recría tanto a Moquegua e Ilo pasó de 70 mil pollos.

Vacunos-carne aumentó su producción en 63 toneladas métricas respecto al 2002 al beneficiarse 5 563 animales en el año, por la mayor demanda de la especie en el departamento.

Leche fresca registró una producción acumulada de 15 mil toneladas métricas, al mantenerse el hato lechero con un promedio de 6 700 vacas, con una mejora del 6 por ciento en relación al año anterior.

La producción de carne de **camélidos** ascendió a 281 toneladas métricas; 11 por ciento más que el 2002, al ser creciente su demanda por parte de la población andina en el departamento.

En **ovinos** se observó una mejora en la producción de carne de 25 toneladas métricas, cifra significativa al considerar que ésta especie obedece a un consumo selectivo, por su mayor precio de comercialización.

Finalmente, que la producción de **caprinos** bordea las 29 toneladas, siendo su consumo marginal.

Los **factores de incidencia** en la crianza de las diferentes especies experimentaron un comportamiento normal. En el **aspecto climático**, las temperaturas correspondieron a la

estación veraniega. En el aspecto **sanitario** se redujeron las enfermedades de orden respiratorio y bronquial, presentándose esporádicamente las de compromiso estomacal. La **alimentación** del ganado continúa fundamentalmente a base de forrajes (alfalfa y maíz chalero), siendo marginal el uso de concentrados.

b) Minería

En diciembre, en el departamento de Moquegua, la producción minera registrada por la Gran Minería ascendió a 16 628 toneladas métricas de concentrado de cobre, 2 092 toneladas más que en similar mes del 2002, resultado de un mayor tratamiento de mineral en la planta de Cuajone, posibilitado por la ampliación de la capacidad de tratamiento de la chancadora.

| VARIACION DEL VBP DE COBRE (En porcentajes) | | | |
|--|-----------------------------------|-------------------------|--|
| | Ene.-dic. 2003/ Ene.-dic. 2002 | Dic. 2003/ dic. 2002 | |
| Concentrados de cobre | + 8 | + 14 | |
| TOTAL | + 8 | + 14 | |

Elaboración: BCR Sucursal Arequipa.

En el 2003, la producción ascendió a 183 484 toneladas métricas, cantidad que en relación al año anterior muestra una expansión de 8 por ciento, luego de mantenerse volúmenes mensuales crecientes, en respuesta a la expectativa favorable de los empresarios mineros y a la factibilidad de mayor tratamiento de mineral.

En cuanto a la trayectoria de los volúmenes de producción alcanzados por la Gran Minería, el promedio mensual en el año fue de 15 290 toneladas métricas superando en un 8 por ciento el nivel registrado el 2002 que ya era bastante satisfactorio. Ello corrobora el buen escenario que afronta el mercado del

cobre. Agosto fue el mes cuando se obtuvo el volumen record con una producción equivalente a 17 120 toneladas, lo que obedeció fundamentalmente a un mayor tratamiento del mineral bruto lo que compensaría la caída en la ley de contenido de pureza del mineral (en promedio 25,99 a diferencia del año anterior cuando bordeó los 26,17).

En diciembre, los **precios internacionales** de los principales minerales experimentaron una evolución con una clara tendencia creciente. En lo que respecta al cobre, alcanzó un valor promedio de US\$/TM 2 201,3, que mejora frente al anterior mes (7%) y en relación a diciembre del 2002 (37%). Fue alentado por la contracción de los inventarios mundiales, mayor demanda del mercado americano y por parte de China, cuanto por la fuerte depreciación del dólar frente a otras monedas como el “euro” y, en menor medida, por las bajas tasas de interés de Estados Unidos de Norteamérica. En la trayectoria anual, la cotización promedio del metal rojo bordeó las US\$/TM 1 774,5, superior al registrado en el 2002 (US\$/TM 1 559,4), ratificando su tendencia alcista.

c) Pesquería

En diciembre, en el departamento de Moquegua el **valor bruto de producción Pesquera** mostró una importante variación negativa (99%) frente a similar mes del 2002, fundamentalmente por la nula extracción de anchoveta para su procesamiento industrial, rubro determinante de la actividad pesquera. Ello se asocia al retraso en el inicio de la temporada pesquera anchovetera, por repoblamiento de especies juveniles.

Contrariamente, la extracción para **consumo humano directo** creció (28%) al haber aumentado la presencia de recursos frescos, caso de pescados como cojinoba, mero y perico y en mariscos almeja, caracol y barquillo.

| VARIACION DEL VBP PESQUERA (En porcentajes) | | | |
|--|---------------------------------|--------------------------|--|
| Consumo humano | Ene-dic. 2003/ Ene-dic. 2002 | Dic. 2003 / dic. 2002 | |
| Directo | + 53 | + 28 | |
| Fresco | - 4 | - 12 | |
| Congelado | + 259 | + 334 | |
| Seco | 0 | 0 | |
| Conservas | + 1 035 | + 1 343 | |
| Indirecto | - 84 | - 100 | |
| TOTAL | - 82 | - 99 | |

Fuente: Ministerio de Pesquería- Moquegua.
Elaboración: BCR Sucursal Arequipa.

En el 2003, el **valor de la actividad pesquera** experimentó una caída (82%) en relación al 2002, por la menor captura del recurso anchoveta para la pesca industrial (84%) principalmente en los primeros meses del año, al desembarcarse 144 000 toneladas métricas del recurso a diferencia de las 905 000 extraídas el 2002. Ello fue explicado por una captura bastante irregular, siendo enero, febrero mayo y junio los únicos meses en que los volúmenes obtenidos fueron importantes al bordear las 30 000 toneladas métricas de desembarque. En el resto del año, la extracción evidenció un rango entre las 200 y 3 000 toneladas, captura irregular que respondió a las oscilaciones de la temperatura oceanográfica, determinando la dispersión de los recursos que migraron o se profundizaron, dificultando su extracción.

En cuanto a la **pesca de consumo humano directo**, la extracción mostró un crecimiento (28%) respecto al año pasado, por la mayor presencia de las especies caballa, cabinza y diamante en

pescados; en mariscos, persistió el mayor desembarque de caracol y choro. Cabe destacar la ausencia total del recurso macha, por la etapa de transición en el repoblamiento de la especie.

En la línea de **conservas** los volúmenes extraídos (7 328 TM.) fueron superiores a los obtenidos el 2002; ante la mayor disponibilidad de recursos como caballa y perico en pescados y caracol y pulpo en mariscos. Ello permitió la regularidad operativa de la mayoría de las empresas conserveras de la zona.

En el año, la extracción para **congelado** ascendió a 2 080 toneladas métricas, volumen significativamente superior (259 %) a lo desembarcado el año pasado para esta línea, luego que los recursos marinos fueran abundantes. Las zonas de pesca de Picata, Ilo y Punta Coles registraron un mayor movimiento.

d) Turismo

En diciembre, el **arribo de turistas** al departamento de Moquegua alcanzó 5 090 personas, lo que significó una disminución de 16 por ciento al compararla con igual mes del 2002. Ello debido a la contracción del turismo nacional en 20 por ciento, contrarrestado parcialmente por el incremento en el turismo receptivo en 13 por ciento.

| ARRIBO DE TURISTAS (En porcentajes) | | |
|--|---------------------------------|-------------------------|
| | Ene-dic. 2003/ Ene-dic. 2002 | Dic. 2003/ dic. 2002 |
| Nacionales | - 11 | - 20 |
| Extranjeros | + 2 | + 13 |
| TOTAL | - 10 | - 16 |

Fuente: Dirección Industria y Turismo-Moquegua.

El promedio de permanencia de estos visitantes fue de 1,4 días, similar al del mes anterior, correspondiendo un

índice algo más elevado al turismo extranjero. El índice de **ocupabilidad de camas** se ubicó en 11,5 por ciento, mostrando aumento frente a noviembre (9,2%) debido al mayor número de arribos y la ligera mayor permanencia de los visitantes extranjeros.

Durante el 2003, visitaron el departamento un total de 57 925 turistas, de los cuales el 92 por ciento correspondió a visitantes nacionales y 8 por ciento a extranjeros. El turismo interno está compuesto principalmente por visitantes que proceden de las ciudades de Arequipa, Tacna, Puno y Lima y tienen como fin principal realizar actividades de negocios en el Puerto de Ilo, lugar donde se congrega la mayor actividad económica del departamento. Mientras, el turismo extranjero proviene mayormente de Estados Unidos, Chile y Japón y visitan los centros mineros establecidos en la zona así como Ceticos, con fines de negocios.

En el transcurso de los 3 primeros meses, el turismo interno fue fluctuante, situación que también se dio en el turismo extranjero que sólo en marzo fue positivo, es así que al primer trimestre el turismo nacional mostró una reducción de 1 por ciento y el extranjero de 7 por ciento. Durante los siguientes meses, la menor actividad en la zona mantuvo el flujo nacional negativo, creciendo sólo en junio debido a eventos realizados en el Puerto de Ilo (como la reunión de alcaldes del sur del país), por el contrario, el flujo de extranjeros se tornó positivo, debido a la llegada de delegaciones del vecino país de Bolivia con destino a Ilo, cerrando el primer semestre con una variación negativa de 5 por ciento en el turismo nacional y positiva en 4 por ciento en el extranjero. Durante el tercer

trimestre (al no reactivarse la actividad económica y por la realización de huelgas) el turismo nacional continuó deprimido, situación que también se dio en el turismo extranjero durante julio y agosto, mientras que en setiembre la realización de eventos y reuniones en los centros mineros permitieron que el turismo receptivo sea positivo alcanzando a este mes una evolución acumulada positiva de 2 por ciento, contrarrestada por la caída en el turismo nacional en 8 por ciento. En octubre fue negativa la afluencia en general y en noviembre, por el bloqueo de carreteras en la zona limítrofe con el departamento de Arequipa, el flujo de nacionales acentuó su caída, situación que mayormente no afectó al turismo extranjero que aumentó 14 por ciento debido a que su ingreso se realiza por la frontera del departamento de Tacna, permaneciendo con el mismo comportamiento en el mes de diciembre. En el año, el arribo de turistas acumuló una caída de 10 por ciento, por el comportamiento del turismo nacional que se redujo 11 por ciento, mientras que el receptivo tuvo una variación positiva de 2 por ciento.

La disminución de la afluencia turística al departamento se reflejó en la reducción de la tasa de **ocupabilidad de camas** la cual cayó de 15,7 en enero, a 9,8 por ciento en junio, mejorando ligeramente en los siguientes meses por la menor oferta de plazas ocasionada por el cierre de algunos establecimientos de hospedaje especialmente pequeños, por lo que en diciembre se tuvo una ocupabilidad de 11,5 por ciento.

IV. SECTOR PUBLICO

En el último mes del año, los **ingresos fiscales** recaudados en

Moquegua alcanzaron a S/. 499 mil, mayores en 11 por ciento en términos reales al comparar con lo captado en el mismo mes del 2002, debido al aumento en IGV (18%) por la elevación de la tasa impositiva, así como del rubro Otros (27%) en el que se incluye los diferentes regímenes de fraccionamiento de deudas por las regularizaciones realizadas y, en menor medida, por el Régimen Único Simplificado (10%). Sin embargo, se observó menores ingresos principalmente por impuesto a la renta (5%).

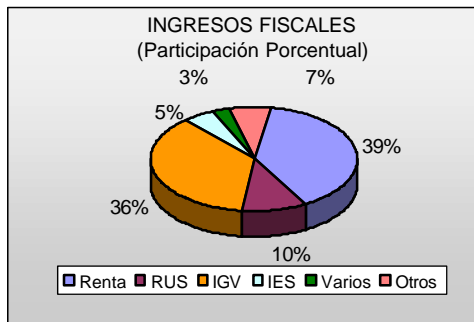

Durante el 2003, la menor actividad económica se reflejó en la caída de la recaudación fiscal en enero, ocasionada fundamentalmente por la reducción de los ingresos por IGV, lo que fue revertido en febrero por los mayores recursos captados por concepto de impuesto a la renta y fraccionamiento tributario (por el mayor número de regularizaciones) y se mostró significativamente creciente en marzo, debido al incremento de los ingresos por IGV (al realizarse una exportación inusual), lo que generó que se cierre el primer trimestre con una evolución positiva de 55 por ciento al mostrar incremento los ingresos por IGV (115%), renta (21%) e Impuesto Extraordinario de Solidaridad (40%), manteniéndose los demás rubros sin variación significativa. Sin embargo, por

la nueva caída del IGV y el adelanto al mes de marzo de la fecha de inicio de los pagos correspondientes a las regularizaciones del impuesto a la renta del año 2002, en abril la recaudación fiscal volvió a ser negativa, recuperándose luego para cerrar junio con una recaudación fiscal acumulada mayor en 32 por ciento, permaneciendo positivos los ingresos por impuesto a la renta, IGV e Impuesto Extraordinario de Solidaridad.

La recaudación fiscal efectuada en el tercer trimestre en términos generales fue negativa por la persistente reducción del IGV, lo que se reflejó en la recaudación acumulada a setiembre que aunque positiva (12%) resulta menor a los períodos anteriores, manteniéndose crecientes las captaciones provenientes de todos los rubros debido a la cierta recuperación económica y la mayor labor de fiscalización del ente recaudador. En octubre no se observó variación significativa, mientras que en noviembre la recaudación se mostró inferior al haber disminuido los ingresos por impuesto a la renta e IGV, creciendo sólo los provenientes de Impuesto Extraordinario de Solidaridad. En diciembre, al mostrar aumento los ingresos por IGV, los regímenes de fraccionamiento de deudas y el Régimen Único Simplificado, la captación volvió a mostrar variación positiva, con lo que finalizó el año con una recaudación superior en 8 por ciento frente al año 2002, por evoluciones positivas en impuesto a la renta (2%), Impuesto Extraordinario de Solidaridad (45%), IGV (11%), fraccionamiento tributario (19%) y multas (33%).

a) Ejecución presupuestal de organismos regionales

La ejecución presupuestal en el Gobierno Regional de Moquegua culminó el tercer trimestre con un avance de 77,6 por ciento, habiéndose alcanzado en gastos corrientes una ejecución del 97,5 por ciento, mientras que en gastos de capital se ejecutó el 25,6 por ciento y, al interior de ellos, en inversiones el 25 por ciento.

Por su parte, en este período, las Sociedades de Beneficencia Pública de Moquegua e Ilo tuvieron una ejecución presupuestaria del 57 por ciento, correspondiendo a gastos corrientes un avance de 60 por ciento y a gastos de capital el 42 por ciento.

| EJECUCION PRESUPUESTAL POR CATEGORIA DEL GASTO AL TERCER TRIMESTRE DEL 2003 (En porcentajes) | | |
|---|-------------------|----------------------|
| | Gobierno Regional | Beneficencia Pública |
| Gasto corriente | 97,53 | 60,19 |
| Personal y obligaciones sociales. | 99,17 | 68,31 |
| Obligaciones previsionales | 99,47 | 83,21 |
| Bienes y servicios | 87,95 | 52,56 |
| Otros gastos | 85,96 | 71,13 |
| Gasto de capital | 25,56 | 41,84 |
| Inversiones | 25,01 | 36,09 |
| Otros gastos | 65,56 | 370,50 |
| TOTAL | 77,60 | 57,13 |

Fuente: Gobierno Regional Moquegua y Beneficencias Públicas de Moquegua e Ilo.

V. SECTOR EXTERNO

En diciembre, el **flujo comercial externo** canalizado vía Aduana de Ilo, mostró un resultado positivo de US\$ 49,3 millones, inferior en US\$ 3,0 millones al registrado en similar mes del año pasado.

En el mes, las **exportaciones** sumaron US\$ 58,9 millones, valor ligeramente superior en US\$ 34 mil al registrado en diciembre del año pasado;

por efecto de un mayor movimiento de las exportaciones no tradicionales. Al interior, destacan los mayores embarques de productos tradicionales de naturaleza minera, al mejorar en US\$ 6,9 millones abasteciendo los pedidos básicamente del mercado americano. En cuanto a las exportaciones pesqueras tradicionales, se observa, contrariamente, una drástica caída en las ventas de harina y aceite de pescado hacia el mercado asiático, luego que el ingreso de anchoveta en el litoral del sur fuera irregular, determinando una menor producción zonal.

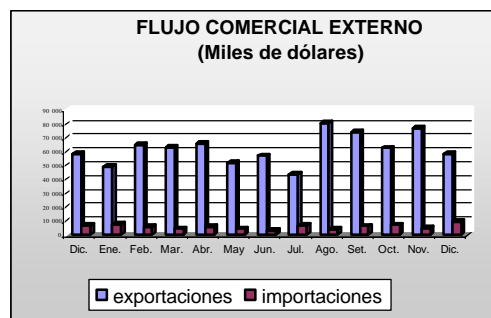

En lo que se refiere a las **exportaciones no tradicionales** de incidencia marginal en el total, en el mes crecieron 77 por ciento frente a diciembre del año anterior, destacando los rubros de metal-mecánico y químico.

Estados Unidos de Norteamérica continúa liderando como el país de mayor destino de nuestras exportaciones, con una participación de 29 por ciento; seguido por China-Taiwan (17%) e Italia (15%).

En diciembre, las **importaciones** ascendieron a US\$ 9,5 millones, monto mayor (US\$ 3,1 millones) al registrado en similar mes del 2002, resultado de una notoria expansión en las compras, principalmente de bienes de capital.

La estructura de las importaciones continúan teniendo a los **Bienes de capital** como los de mayor significado esta vez con US\$ 7,9 millones, mayores en 148 por ciento respecto a diciembre del 2002, al expandirse las compras de maquinaria pesada, vehículos nuevos son destino comercial.

A continuación se encuentran los **Bienes intermedios**, con un valor equivalente a US\$ 1,3 millones, monto que en relación a diciembre del 2002 muestra una caída (50%) al disminuir las adquisiciones de herramientas y piezas de acople, así como de engranaje (vásculas, retenes, laminados y bujes).

Finalmente, se ubican los **Bienes de consumo** con US\$ 348 mil, valor menor (56%) al registrado en diciembre del año anterior, al reducirse las compras de granos, menestras y enlatados, de orden alimenticio básicamente.

El principal país abastecedor de los productos fue Estados Unidos con el 90 por ciento del valor total.

| EXPORTACIONES E IMPORTACIONES: ILO (Valor FOB, miles de US dólares) | | | | |
|--|----------------|---------------|----------------|---------------|
| | 2002 | | 2003 | |
| | Ene-dic. | Dic. | Ene-dic. | Dic. |
| Exportaciones | 723 511 | 58 817 | 750 269 | 58 851 |
| Tradicional | 720 233 | 58 500 | 748 754 | 58 289 |
| No tradicional | 3 278 | 317 | 1 515 | 562 |
| Importaciones | 86 223 | 6 490 | 70 619 | 9 557 |
| SALDO | 637 288 | 52 327 | 679 650 | 49 294 |

Fuente: Aduana de Ilo

En el año, la **actividad comercial externa** en el departamento mostró un saldo de US\$ 697,7 millones, superior en más de US\$ 42,4 millones respecto al 2002, al aumentar las exportaciones mineras en US\$ 87,9 millones; mientras que las importaciones se contrajeron de manera significativa en US\$ 16 millones.

En el año las **exportaciones** sumaron US\$ 750,3 millones, monto mayor en US\$ 26,7 millones a las registradas en el 2002, consecuencia del mayor monto de las exportaciones tradicionales principalmente de mineras, las que ascendieron en US\$ 695,6 millones por los mayores pedidos de concentrado de cobre principalmente para el mercado norteamericano; luego que influyera la reducción de stocks internacionales, orientando la demanda hacia América Latina.

Contrariamente, las exportaciones pesqueras también fueron desfavorables al reducirse en el año en US\$ 59,4 millones (53%), por los menores despachos de harina de pescado, en primer término asociado a la menor disponibilidad del recurso anchoveta, que determinó una drástica caída de la producción por parte de las empresas pesqueras de la zona.

En el año, las **exportaciones no tradicionales** se contrajeron en US\$ 1,8 millones, al disminuir significativamente las exportaciones de productos agropecuarios (75%), siderúrgicos (83%), metal-mecánicos (54%) y químicos (13%).

Los principales países destino de los productos fueron Estados Unidos de Norteamérica (27%), China-Taiwan (21%), Italia (12%) y Chile (10%).

En el año, las **importaciones** sumaron US\$ 70,6 millones, monto menor al registrado en similar lapso del año anterior en US\$ 15,6 millones, consecuencia de las menores adquisiciones de bienes de capital en primer término así como de bienes intermedios y de consumo.

En el año, la estructura de las importaciones muestra que los **Bienes de capital** (62%) las encabezan con un equivalente a US\$ 43,6 millones, menores en 8 por ciento respecto al 2002, por la menor demanda de vehículos de carga pesada y de pasajeros usados, básicamente como medio de trabajo y de uso comercial, así como de maquinaria para procesamiento de información, impresiones, hilatura, devastadoras.

Seguidamente, se ubican los **Bienes intermedios** con el 34 por ciento del total y que frente al 2002 muestra una caída de US\$ 8,8 millones (27%) al reducirse las compras de artículos de acople: estigas, brocas de carga, desbastes para rollos de papelería, productos de aluminio, partes y piezas para acabados.

Finalmente, los **Bienes de consumo** con el 5 por ciento del total, los que disminuyeron US\$ 3,2 millones (49%) respecto al período comparativo, al ser menores las compras de granos, cereales y enlatados.

El país mayormente abastecedor de estos productos fue Estados Unidos con el 90 por ciento del valor total.

V. PRECIOS

En diciembre, el **Índice de Precios al Consumidor** en el departamento de Moquegua registró una

variación mensual de -0,02 por ciento, determinando que la acumulada en los 12 meses sea de 2,27 por ciento.

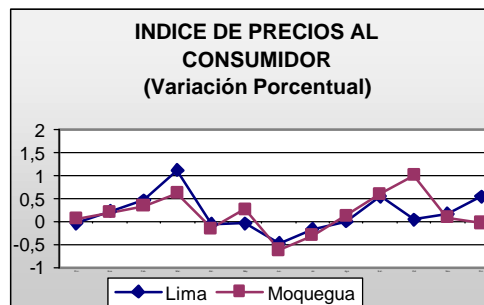

Según agrupaciones las menores variaciones la registraron Alimentos y bebidas (-0,22%) por los menores precios en los rubros de frutas, hortalizas y legumbres frescas, leche, quesos y huevos algunas carnes y derivados; Muebles, enseres y mantenimiento de vivienda (-0,02%) al disminuir los precios de los productos textiles para el hogar.

En un análisis anual sobre la evolución del Índice en el departamento, la variación positiva en 2,27 por ciento se sustenta en el crecimiento de los grupos de Esparcimiento, diversiones y servicios culturales (3,03%) al aumentar los servicios de enseñanza; Transportes y comunicaciones (2,35%) por los progresivos reajustes del combustible registrados en el transcurso del año; Otros bienes y servicios (2,62%) por los rubros de cuidado y producto personales.

DEPARTAMENTO DE MOQUEGUA: INDICE DE PRECIOS AL CONSUMIDOR

| | 2002 | 2003 | | | | | | | | | | | |
|--|-------------|-------------|-------------|-------------|--------------|-------------|--------------|--------------|-------------|-------------|-------------|-------------|--------------|
| | Dic | Ene | Feb | Mar | Abr | May | Jun | Jul | Ago | Sep | Oct | Nov | Dic |
| INDICE GENERAL | 0,06 | 0,21 | 0,34 | 0,63 | -0,14 | 0,28 | -0,61 | -0,29 | 0,14 | 0,61 | 1,01 | 0,10 | -0,02 |
| 1. Alimentos y bebidas | 0,00 | 0,15 | 0,11 | 0,42 | -0,64 | 0,83 | -0,86 | -0,10 | 0,32 | 0,49 | 1,43 | -0,11 | -0,22 |
| 2. Vestido y calzado | 0,01 | 0,00 | 0,00 | 0,00 | 0,00 | 0,00 | -0,03 | 0,00 | 0,00 | 0,00 | 0,00 | 0,00 | 0,00 |
| 3. Alq. de vivienda, combust.y elect. | 0,03 | 1,06 | 0,87 | 1,43 | 0,84 | -0,32 | -0,91 | -1,08 | -0,09 | 1,50 | 1,11 | 0,43 | 0,36 |
| 4. Muebles, enseres y mant. de la viv. | 0,22 | 0,18 | 0,17 | -0,17 | -0,10 | 0,06 | 0,22 | -0,49 | 0,00 | 0,00 | 0,00 | 0,00 | -0,02 |
| 5. Cuidados, conserv. de la salud | 0,07 | 0,00 | 1,15 | 0,51 | 0,00 | 0,00 | -0,81 | -0,17 | 0,00 | 0,00 | 0,00 | 0,00 | 0,00 |
| 6. Transportes y comunicaciones | 0,24 | 0,04 | 0,74 | 1,20 | 1,14 | -1,51 | -0,38 | -0,66 | -0,29 | 0,76 | 0,66 | 0,66 | 0,62 |
| 7. Esparc. divers. serv. cult. y de ens. | 0,00 | -0,44 | 0,35 | 1,84 | -0,06 | 0,05 | 0,01 | -0,16 | -0,05 | -0,02 | 0,00 | 0,00 | 0,00 |
| 8. Otros bienes y servicios | 0,29 | 0,00 | 0,77 | 0,00 | 0,15 | -0,14 | 0,32 | 0,00 | 0,00 | 0,98 | 0,21 | 0,21 | 0,03 |

FUENTE: INEI - Oficina Regional - Moquegua

DEPARTAMENTO DE MOQUEGUA: PRODUCCION AGROPECUARIA

(T.M)

| PRODUCTOS | 2002 | 2003 | | | | | | | | | | | | Var. %03/02 | |
|-----------------|--------------|--------------|--------------|--------------|--------------|--------------|--------------|--------------|--------------|--------------|--------------|--------------|--------------|-------------|-----------|
| | Dic | Ene | Feb | Mar | Abr | May | Jun | Jul | Ago | Sep | Oct | Nov | Dic | Dic | Acumula |
| AGRICOLA | 46194 | 46039 | 47220 | 47594 | 47718 | 46622 | 44905 | 36408 | 36096 | 37841 | 38803 | 37721 | 38732 | -16 | -7 |
| Maíz Amiláceo | 0 | 12 | 24 | 172 | 497 | 287 | 132 | 10 | 7 | 1 | 0 | 0 | 2 | 100 | -4 |
| Maíz Amarillo | 10 | 13 | 25 | 14 | 20 | 9 | 11 | 27 | 17 | 14 | 18 | 6 | 13 | 34 | 69 |
| Papa | 47 | 137 | 778 | 873 | 1201 | 1604 | 450 | 352 | 172 | 54 | 472 | 0 | 0 | -100 | -12 |
| Yuca | 11 | 0 | 0 | 0 | 0 | 12 | 33 | 0 | 0 | 0 | 12 | 20 | 0 | -100 | 161 |
| Trigo | 13 | 7 | 7 | 2 | 5 | 15 | 30 | 30 | 7 | 22 | 3 | 5 | 0 | -100 | -45 |
| Cebada Grano | 3 | 1 | 4 | 0 | 4 | 22 | 52 | 43 | 16 | 20 | 84 | 0 | 3 | -8 | 3 |
| Haba | 91 | 58 | 93 | 54 | 94 | 45 | 12 | 18 | 18 | 0 | 12 | 23 | 17 | -81 | -39 |
| Cebolla | 74 | 0 | 60 | 95 | 47 | 48 | 84 | 123 | 31 | 38 | 84 | 25 | 0 | -100 | -40 |
| Alfalfa | 45820 | 45656 | 45622 | 45570 | 44806 | 43958 | 43432 | 35105 | 35657 | 37629 | 38082 | 37589 | 38602 | -16 | -7 |
| Palto | 61 | 79 | 210 | 252 | 497 | 353 | 217 | 159 | 63 | 64 | 31 | 15 | 42 | -31 | 5 |
| Manzano | 15 | 42 | 101 | 170 | 87 | 36 | 15 | 0 | 0 | 0 | 0 | 0 | 0 | -100 | -13 |
| Vid | 18 | 30 | 296 | 371 | 251 | 66 | 0 | 0 | 0 | 0 | 0 | 12 | 16 | -11 | -6 |
| Olive | 0 | 0 | 0 | 21 | 135 | 42 | 294 | 456 | 58 | 0 | 0 | 0 | 0 | 0 | 23 |
| Chirimoyo | 0 | 0 | 0 | 0 | 74 | 125 | 143 | 55 | 26 | 0 | 0 | 0 | 0 | 0 | 42 |
| Damasco | 31 | 4 | 0 | 0 | 0 | 0 | 0 | 30 | 24 | 0 | 6 | 26 | 37 | 19 | 6 |
| PECUARIA | 1511 | 1562 | 1432 | 1523 | 1473 | 1531 | 1464 | 1501 | 1504 | 1483 | 1522 | 1505 | 1580 | 5 | 6 |
| Carne Aves | 50 | 36 | 26 | 24 | 23 | 23 | 24 | 26 | 26 | 32 | 34 | 30 | 42 | -17 | -1 |
| Carne Camélidos | 15 | 22 | 21 | 24 | 25 | 26 | 21 | 26 | 26 | 24 | 24 | 22 | 19 | 28 | 11 |
| Carne Caprinos | 2 | 3 | 3 | 3 | 3 | 2 | 2 | 2 | 2 | 2 | 2 | 2 | 2 | -5 | 33 |
| Carne Ovinos | 8 | 9 | 8 | 9 | 10 | 10 | 9 | 10 | 10 | 10 | 10 | 2 | 10 | 31 | 31 |
| Carne Porcinos | 27 | 25 | 22 | 23 | 23 | 22 | 21 | 22 | 20 | 22 | 24 | 27 | 29 | 6 | 2 |
| Carne Vacunos | 99 | 109 | 101 | 89 | 77 | 72 | 71 | 82 | 94 | 105 | 95 | 109 | 115 | 17 | 6 |
| Huevos Aves | 6 | 7 | 7 | 7 | 7 | 7 | 6 | 6 | 6 | 6 | 7 | 7 | 7 | 17 | 11 |
| Leche Vacunos | 1304 | 1351 | 1244 | 1344 | 1305 | 1369 | 1309 | 1326 | 1319 | 1282 | 1325 | 1306 | 1355 | 4 | 6 |
| TOTAL | 47705 | 47601 | 48652 | 49117 | 49191 | 48153 | 46369 | 37909 | 37600 | 39324 | 40325 | 39226 | 40312 | -15 | -4 |

FUENTE: Ministerio de Agricultura

DEPARTAMENTO DE MOQUEGUA: AVANCE DE LA PRODUCCION AGRICOLA

| SUPERFICIE SEMBRADA POR CAMPAÑAS | | | |
|---|----------------------|----------------------|--------------------|
| CULTIVOS | CAMPAÑA 02/03 | CAMPAÑA 03/04 | VARIACION % |
| | AGO-DIC: | AGO-DIC: | 2003/2004 |
| | Há | Há | 2002/2003 |
| | Há | Há | Há |
| Maíz Amiláceo | 674 | 737 | 9 |
| Maíz Amarillo | 24 | 12 | -50 |
| Papa | 455 | 425 | -7 |
| Yuca | 4 | 1 | -75 |
| Trigo | 28 | 42 | 50 |
| Cebada Grano | 33 | 32 | -3 |
| Haba | 57 | 88 | 54 |
| Cebolla | 25 | 20 | -20 |
| Alfalfa | 32 | 59 | 84 |
| Palto | 13 | 2 | -85 |
| Manzano | 0 | 0 | 0 |
| Vid | 2 | 1 | 0 |
| Olivo | 0 | 0 | 0 |
| Chirimoyo | 0 | 0 | 0 |
| Damasco | 1 | 3 | 100 |
| TOTAL | 1348 | 1422 | 5 |

DEPARTAMENTO DE MOQUEGUA: SUPERFICIE SEMBRADA

(Hás)

| CULTIVOS | 2002 | 2003 | | | | | | | | | | | | Var. % 03/02 | |
|---------------|------------|------------|------------|-----------|-----------|-----------|-----------|-----------|------------|------------|------------|------------|-----------|--------------|----------|
| | Dic | Ene | Feb | Mar | Abr | May | Jun | Jul | Ago | Sep | Oct | Nov | Dic | Dic | Acumula |
| Maíz Amiláceo | 12 | 7 | 8 | 5 | 1 | 0 | 0 | 1 | 77 | 412 | 179 | 51 | 18 | 50 | 9 |
| Maíz Amarillo | 2 | 6 | 11 | 5 | 2 | 5 | 2 | 4 | 2 | 0 | 1 | 6 | 3 | 50 | -50 |
| Papa | 52 | 62 | 27 | 26 | 3 | 2 | 0 | 2 | 59 | 61 | 128 | 134 | 43 | -17 | -7 |
| Yuca | 2 | 0 | 0 | 0 | 0 | 0 | 0 | 0 | 0 | 0 | 1 | 0 | 0 | -100 | 0 |
| Trigo | 1 | 19 | 31 | 10 | 6 | 2 | 0 | 0 | 2 | 9 | 12 | 10 | 9 | 800 | 50 |
| Cebada Grano | 13 | 40 | 39 | 20 | 1 | 0 | 0 | 2 | 1 | 2 | 14 | 15 | 0 | -100 | -3 |
| Haba | 7 | 2 | 2 | 7 | 8 | 1 | 2 | 5 | 18 | 44 | 18 | 6 | 2 | -71 | 54 |
| Cebolla | 6 | 8 | 3 | 8 | 0 | 0 | 1 | 0 | 6 | 6 | 5 | 3 | 0 | -100 | -20 |
| Alfalfa | 8 | 28 | 30 | 13 | 3 | 7 | 6 | 7 | 6 | 6 | 28 | 14 | 5 | -38 | 84 |
| Palto | 0 | 0 | 0 | 0 | 1 | 0 | 0 | 0 | 0 | 0 | 0 | 2 | 0 | 0 | 0 |
| Manzano | 0 | 0 | 0 | 0 | 0 | 0 | 0 | 0 | 0 | 0 | 0 | 0 | 0 | 0 | 0 |
| Vid | 0 | 0 | 0 | 0 | 0 | 0 | 0 | 0 | 0 | 0 | 0 | 1 | 0 | 0 | 0 |
| Olivc | 0 | 0 | 0 | 0 | 0 | 0 | 0 | 0 | 0 | 0 | 0 | 0 | 0 | 0 | 0 |
| Chirimoyo | 0 | 0 | 0 | 0 | 0 | 0 | 0 | 0 | 0 | 0 | 0 | 0 | 0 | 0 | 0 |
| Damasco | 0 | 0 | 0 | 0 | 0 | 0 | 0 | 0 | 0 | 0 | 3 | 0 | 0 | 0 | 0 |
| TOTAL | 103 | 172 | 151 | 94 | 25 | 17 | 11 | 21 | 171 | 540 | 389 | 242 | 80 | -22 | 5 |

FUENTE: Ministerio de Agricultura

DEPARTAMENTO DE MOQUEGUA: PRODUCCION MINERA
(T.M.)

| | 2002 | 2003 | | | | | | | | | | | | Var. % 03/02 | |
|----------------------|-------|-------|-------|-------|-------|-------|-------|-------|-------|-------|-------|-------|-------|--------------|---------|
| | Dic | Ene | Feb | Mar | Abr | May | Jun | Jul | Ago | Sep | Oct | Nov | Dic | Dic | Acumula |
| Concentrado de Cobre | 14536 | 13735 | 12891 | 14999 | 14006 | 14311 | 16041 | 15596 | 17120 | 14863 | 17106 | 16188 | 16628 | 14 | 8 |

ELABORACION: BCRP, Suc Arequipa - Sección Estudios Económicos

DEPARTAMENTO DE MOQUEGUA: PRODUCCION PESQUERA

(T.M)

| | 2002 | 2003 | | | | | | | | | | | | Var. % 03/02 | |
|-------------------|-------|------|------|------|-----|------|------|-------|-------|-------|------|-----|-------|--------------|-------|
| | Dic | Ene | Feb | Mar | Abr | May | Jun | Jul | Ago | Sep | Oct | Nov | Dic | Dic | Acumu |
| Harina | 48565 | 7293 | 8822 | 444 | 562 | 9887 | 5815 | 976 | 365 | 1130 | 183 | 22 | 90 | -100 | -84 |
| Aceite | 5692 | 765 | 846 | 98 | 81 | 1729 | 474 | 85 | 17 | 16 | 3 | 2 | 1 | -100 | -84 |
| Congelado | 100 | 167 | 0 | 143 | 0 | 81 | 150 | 55 | 55 | 34 | 8 | 29 | 131 | 31 | -12 |
| Conservas (cajas) | 0 | 149 | 4210 | 9391 | 236 | 316 | 581 | 31809 | 37621 | 22498 | 3402 | 720 | 23687 | 100 | 267 |

FUENTE: Ministerio de Pesqueria

DEPARTAMENTO DE MOQUEGUA: EXTRACCION DE ESPECIES HIDROBIOLOGICAS

(T.M.)

| ESPECIES | 2002 | 2003 | | | | | | | | | | | | Var.%03/02 | |
|---------------------------------|---------------|--------------|--------------|-------------|-------------|--------------|--------------|-------------|-------------|-------------|------------|------------|-------------|-------------|------------|
| | Dic | Ene | Feb | Mar | Abr | May | Jun | Jul | Ago | Sep | Oct | Nov | Dic | Dic | Acumula |
| CONSUMO HUMANO DIRECTO | 2027 | 1559 | 962 | 1205 | 1906 | 3400 | 4688 | 1731 | 1545 | 1118 | 315 | 999 | 2602 | 28 | 53 |
| Fresco | 1935 | 974 | 617 | 788 | 1164 | 2583 | 3017 | 344 | 328 | 226 | 239 | 645 | 1697 | -12 | -4 |
| Conservas | 50 | 302 | 229 | 243 | 181 | 729 | 1467 | 1203 | 1094 | 836 | 56 | 263 | 723 | 1347 | 1034 |
| Congelado | 42 | 283 | 116 | 174 | 561 | 88 | 204 | 184 | 123 | 56 | 20 | 91 | 181 | 330 | 259 |
| Seco | 0 | 0 | 0 | 0 | 0 | 0 | 0 | 0 | 0 | 0 | 0 | 0 | 0 | 0 | 0 |
| CONSUMO HUMANO INDIRECTO | 203588 | 30843 | 35431 | 1830 | 2333 | 40786 | 23084 | 3216 | 970 | 4639 | 774 | 237 | 0 | -100 | -84 |

FUENTE: Ministerio de Pesqueria

DEPARTAMENTO DE MOQUEGUA: ARRIBO DE TURISTAS NACIONALES Y EXTRANJEROS

| | 2002 | 2003 | | | | | | | | | | | | Var. % 03/02 | |
|--------------|-------------|-------------|-------------|-------------|-------------|-------------|-------------|-------------|-------------|-------------|-------------|-------------|-------------|--------------|------------|
| | Dic | Ene | Feb | Mar | Abr | May | Jun | Jul | Ago | Sep | Oct | Nov | Dic | Dic | Acumula |
| NACIONALES | 5283 | 5623 | 5120 | 5014 | 3910 | 4252 | 4606 | 4420 | 4189 | 3862 | 4093 | 3754 | 4230 | -20 | -11 |
| EXTRANJEROS | 758 | 815 | 332 | 679 | 392 | 472 | 228 | 282 | 144 | 265 | 156 | 227 | 860 | 13 | 2 |
| TOTAL | 6041 | 6438 | 5452 | 5693 | 4302 | 4724 | 4834 | 4702 | 4333 | 4127 | 4249 | 3981 | 5090 | -16 | -10 |

FUENTE: Ministerio de Industria y Turismo

DEPARTAMENTO DE MOQUEGUA: COMERCIO EXTERIOR

(En miles de dólares)

| | 2002 | 2003 | | | | | | | | | | | | Dic. 03/02 | | Acumulado | | | |
|--------------------------|--------------|--------------|--------------|--------------|--------------|--------------|--------------|--------------|--------------|--------------|--------------|--------------|--------------|-------------|-----------|---------------|---------------|---------------|------------|
| | Dic | Ene | Feb | Mar | Abr | May | Jun | Jul | Ago | Sep | Oct | Nov | Dic | Flujo | Var % | 2002 | 2003 | Flujo | Var % |
| EXPORTACIONES FOB | 58817 | 49007 | 65285 | 63394 | 66285 | 52211 | 57077 | 44020 | 80561 | 74194 | 62195 | 77170 | 58851 | 34 | 0 | 723511 | 750269 | 26758 | 4 |
| TRADICIONALES | 58500 | 48812 | 65285 | 63394 | 66272 | 52113 | 56899 | 43909 | 80382 | 74072 | 62151 | 77157 | 58289 | -211 | 0 | 720233 | 748754 | 28521 | 4 |
| Agropecuario | 0 | 0 | 0 | 0 | 0 | 0 | 0 | 0 | 0 | 0 | 0 | 0 | 0 | 0 | 0 | 0 | 0 | 0 | 0 |
| Pesquero | 7500 | 10616 | 16501 | 6098 | 4583 | 2898 | 616 | 4915 | 322 | 3304 | 1457 | 349 | 353 | -7147 | -95 | 111378 | 52012 | -59366 | -53 |
| Minero | 51000 | 38196 | 48549 | 57284 | 61683 | 48829 | 56283 | 38994 | 80060 | 70417 | 60694 | 76808 | 57828 | 6828 | 13 | 607692 | 695627 | 87935 | 14 |
| Petroleo y Derivados | 0 | | 235 | 12 | 6 | 386 | 0 | 0 | 0 | 351 | 0 | 0 | 108 | 108 | 100 | 1163 | 1115 | -48 | -4 |
| NO TRADICIONALES | 317 | 195 | 0 | 0 | 13 | 98 | 178 | 111 | 179 | 122 | 44 | 13 | 562 | 245 | 77 | 3278 | 1515 | -1763 | -54 |
| Agropecuario | 32 | 17 | 0 | 0 | 0 | 61 | 148 | 53 | 11 | 9 | 0 | 8 | 64 | 32 | 100 | 1470 | 371 | -1099 | -75 |
| Textiles | 0 | 0 | 0 | 0 | 0 | 0 | 0 | 0 | 0 | 0 | 0 | 0 | 0 | 0 | 0 | 5 | 0 | -5 | -100 |
| Pesquero | 0 | 0 | 0 | 0 | 0 | 0 | 0 | 0 | 0 | 21 | 0 | 0 | 0 | 0 | 0 | 16 | 21 | 5 | 31 |
| Mineral no Metálico | 0 | 0 | 0 | 0 | 0 | 0 | 2 | 34 | 0 | 1 | 0 | 0 | 0 | 0 | 0 | 0 | 37 | 37 | 100 |
| Siderurgico | 115 | 57 | 0 | 0 | 0 | 0 | 0 | 0 | 0 | 0 | 0 | 0 | 14 | -101 | -88 | 414 | 71 | -343 | -83 |
| Metal Mecánico | 0 | 0 | 0 | 0 | 0 | 0 | 0 | 2 | 0 | 36 | 44 | 5 | 114 | 114 | 100 | 440 | 201 | -239 | -54 |
| Quimico | 170 | 121 | 0 | 0 | 13 | 37 | 28 | 22 | 168 | 55 | 0 | 0 | 370 | 200 | 118 | 933 | 814 | -119 | -13 |
| Pieles y Cueros | 0 | 0 | 0 | 0 | 0 | 0 | 0 | 0 | 0 | 0 | 0 | 0 | 0 | 0 | 0 | 0 | 0 | 0 | 0 |
| Artesanía | 0 | 0 | 0 | 0 | 0 | 0 | 0 | 0 | 0 | 0 | 0 | 0 | 0 | 0 | 0 | 0 | 0 | 0 | 0 |
| Diversos | 0 | 0 | 0 | 0 | 0 | 0 | 0 | 0 | 0 | 0 | 0 | 0 | 0 | 0 | 0 | 0 | 0 | 0 | 0 |
| IMPORTACIONES CIF | 6490 | 7803 | 5569 | 4561 | 5782 | 4570 | 3396 | 6715 | 4114 | 6402 | 7136 | 5014 | 9557 | 3067 | 47 | 86223 | 70619 | -15604 | -18 |
| Bienes de Consumo | 790 | 415 | 393 | 334 | 237 | 261 | 147 | 307 | 198 | 288 | 232 | 184 | 348 | -442 | -56 | 6542 | 3344 | -3198 | -49 |
| Bienes intermedios | 2500 | 3375 | 669 | 1782 | 2701 | 933 | 886 | 3312 | 1831 | 1893 | 2786 | 2267 | 1262 | -1238 | -50 | 32539 | 23697 | -8842 | -27 |
| Bienes de Capital | 3200 | 4013 | 4507 | 2445 | 2844 | 3376 | 2363 | 3096 | 2085 | 4221 | 4118 | 2563 | 7947 | 4747 | 148 | 47142 | 43578 | -3564 | -8 |

Fuente : Aduana Ilo

DEPARTAMENTO DE MOQUEGUA: RECAUDACION FISCAL (SUNAT)

(En miles de nuevos soles)

| | 2002 | 2003 | | | | | | | | | | | | Var.% 03/02 | |
|-----------------------------|------------|------------|------------|-------------|------------|------------|------------|------------|------------|------------|------------|------------|------------|-------------|-----------|
| | Dic | Ene | Feb | Mar | Abr | May | Jun | Jul | Ago | Sep | Oct | Nov | Dic | Dic | Acumula |
| ING. TRIBUTARIOS | 211 | 223 | 164 | 203 | 217 | 180 | 165 | 191 | 186 | 182 | 182 | 167 | 209 | -1 | 4 |
| RENTA | 211 | 223 | 164 | 203 | 217 | 180 | 165 | 191 | 186 | 182 | 182 | 167 | 209 | -1 | 4 |
| A LA PROD. Y CONSUMO | 168 | 201 | 139 | 852 | 129 | 180 | 178 | 188 | 197 | 187 | 151 | 145 | 197 | 17 | 10 |
| I.G.V. | 115 | 148 | 87 | 802 | 80 | 130 | 130 | 134 | 143 | 137 | 100 | 96 | 139 | 21 | 13 |
| I.S.C. | 2 | 1 | 1 | 2 | 1 | 1 | 1 | 1 | 5 | 1 | 2 | 2 | 1 | -50 | 6 |
| RUS | 51 | 52 | 51 | 48 | 48 | 49 | 47 | 53 | 49 | 49 | 49 | 47 | 57 | 12 | 0 |
| ING. NO TRIBUTARIOS | 62 | 51 | 55 | 76 | 51 | 69 | 74 | 80 | 76 | 61 | 86 | 57 | 93 | 50 | 34 |
| I.E.S. | 17 | 18 | 20 | 35 | 21 | 26 | 24 | 27 | 24 | 28 | 25 | 27 | 28 | 65 | 52 |
| MULTAS | 10 | 8 | 9 | 8 | 6 | 9 | 10 | 17 | 12 | 11 | 8 | 8 | 21 | 110 | 46 |
| DETNAD | 1 | 1 | 0 | 0 | 0 | 0 | 1 | 1 | 1 | 1 | 0 | 1 | 0 | -100 | 14 |
| OTROS | 34 | 24 | 26 | 33 | 24 | 34 | 39 | 35 | 39 | 21 | 53 | 21 | 44 | 29 | 22 |
| DEROGADOS | 0 | 0 | 0 | 0 | 0 | 0 | 0 | 0 | 0 | 0 | 0 | 0 | 0 | 0 | 0 |
| TOTAL | 441 | 475 | 358 | 1131 | 397 | 429 | 417 | 459 | 459 | 430 | 419 | 369 | 499 | 13 | 10 |

FUENTE: SUNAT

DEPARTAMENTO DE MOQUEGUA: DEPOSITOS EN EL SISTEMA FINANCIERO

(Saldo en miles de nuevos soles)

| ENTIDADES FINANCIERAS | 2002 | 2003 | | | | | | | | | | | |
|--------------------------------|---------------|---------------|---------------|---------------|---------------|---------------|---------------|---------------|---------------|---------------|---------------|---------------|---------------|
| | Dic | Ene | Feb | Mar | Abr | May | Jun | Jul | Ago | Sep | Oct | Nov | Dic |
| I. SISTEMA BANCARIO | 167092 | 156963 | 159565 | 167553 | 165167 | 154284 | 168581 | 153900 | 150966 | 145613 | 143368 | 145622 | 152392 |
| Continental | 20254 | 17202 | 16813 | 15612 | 15515 | 17530 | 28316 | 14468 | 13872 | 12800 | 13200 | 15075 | 13833 |
| Crédito | 101817 | 97078 | 100821 | 108145 | 104661 | 98759 | 90532 | 92147 | 90005 | 88370 | 85233 | 84398 | 91058 |
| Interbank | 18346 | 18080 | 17616 | 17785 | 19340 | 8861 | 20110 | 18204 | 19443 | 18138 | 17785 | 19292 | 16321 |
| Nación | 0 | 0 | 0 | 0 | 0 | 0 | 0 | 0 | 0 | 0 | 0 | 0 | 0 |
| Trabajo | 1943 | 2082 | 2119 | 2154 | 2220 | 2178 | 2202 | 2018 | 1223 | 1842 | 1922 | 1919 | 1686 |
| Wiese Sudameris | 24732 | 22521 | 22196 | 23857 | 23431 | 26956 | 27421 | 27063 | 26423 | 24463 | 25228 | 24938 | 29494 |
| II. SISTEMA NO BANCARIO | 14330 | 14264 | 14421 | 14238 | 14413 | 14943 | 15525 | 16101 | 16311 | 16583 | 16446 | 17527 | 17811 |
| C.M.A.C. Arequipa | 14330 | 14264 | 14421 | 14238 | 14413 | 14322 | 14764 | 15107 | 15102 | 15122 | 14983 | 15805 | 15976 |
| C.M.A.C. Tacna | | | | | | 621 | 761 | 994 | 1209 | 1461 | 1463 | 1722 | 1835 |
| TOTAL (I+II) | 181422 | 171227 | 173986 | 181791 | 179580 | 169227 | 184106 | 170001 | 167277 | 162196 | 159814 | 163149 | 170203 |
| Depósitos en M/N | 47467 | 43108 | 44739 | 46700 | 45568 | 47624 | 57401 | 48460 | 47734 | 46220 | 46719 | 47700 | 54559 |
| Depósitos en M/E | 133955 | 128119 | 129247 | 135091 | 134012 | 121603 | 126705 | 121541 | 119543 | 115976 | 113095 | 115449 | 115644 |

FUENTE: Entidades Financieras

DEPARTAMENTO DE MOQUEGUA: DEPOSITOS EN EL SISTEMA BANCARIO POR TIPO DE DEPOSITO

(Saldo en miles de nuevos soles)

| ENTIDADES FINANCIERAS | 2002 | 2003 | | | | | | | | | | | |
|---------------------------------|---------------|---------------|---------------|---------------|---------------|---------------|---------------|---------------|---------------|---------------|---------------|---------------|---------------|
| | Dic | Ene | Feb | Mar | Abr | May | Jun | Jul | Ago | Sep | Oct | Nov | Dic |
| DEPOSITOS A LA VISTA M/N | 13133 | 9791 | 7385 | 9608 | 8288 | 9515 | 21077 | 7985 | 8482 | 7593 | 7432 | 8072 | 12115 |
| Continental | 4592 | 2828 | 1420 | 1650 | 1236 | 1219 | 13073 | 860 | 1044 | 1277 | 1436 | 1954 | 1087 |
| Crédito | 5804 | 5422 | 4695 | 5906 | 5422 | 5994 | 5687 | 5086 | 5662 | 5036 | 4151 | 4568 | 7641 |
| Interbank | 558 | 516 | 509 | 453 | 448 | 550 | 510 | 389 | 395 | 391 | 444 | 507 | 397 |
| Nación | 0 | 0 | 0 | 0 | 0 | 0 | 0 | 0 | 0 | 0 | 0 | 0 | 0 |
| Trabajo | 8 | 0 | 9 | 11 | 13 | 15 | 23 | 19 | 20 | 22 | 20 | 17 | 19 |
| Wiese Sudameris | 2171 | 1025 | 752 | 1588 | 1169 | 1737 | 1784 | 1631 | 1361 | 867 | 1381 | 1026 | 2971 |
| DEPOSITOS DE AHORRO M/N | 22322 | 21418 | 25521 | 24929 | 24921 | 25430 | 23269 | 26919 | 25528 | 24853 | 25479 | 24690 | 25655 |
| Continental | 631 | 989 | 917 | 885 | 1010 | 997 | 738 | 753 | 585 | 581 | 1236 | 1941 | 1176 |
| Crédito | 17419 | 15964 | 19432 | 18226 | 17834 | 17100 | 14860 | 18842 | 16634 | 16382 | 16082 | 14574 | 15854 |
| Interbank | 1466 | 2063 | 2295 | 2373 | 2627 | 2566 | 2809 | 2593 | 3505 | 3744 | 3347 | 3310 | 3327 |
| Nación | 0 | 0 | 0 | 0 | 0 | 0 | 0 | 0 | 0 | 0 | 0 | 0 | 0 |
| Trabajo | 181 | 168 | 216 | 123 | 165 | 136 | 157 | 173 | 185 | 156 | 150 | 188 | 154 |
| Wiese Sudameris | 2625 | 2234 | 2661 | 3322 | 3285 | 4631 | 4705 | 4558 | 4619 | 3990 | 4664 | 4677 | 5144 |
| DEPOSITOS A PLAZO M/N | 5651 | 5761 | 5899 | 6038 | 6055 | 6208 | 6247 | 6205 | 6300 | 5937 | 5892 | 6248 | 7724 |
| Continental | 597 | 327 | 277 | 257 | 272 | 264 | 268 | 246 | 246 | 261 | 271 | 658 | 1856 |
| Crédito | 2258 | 2263 | 2270 | 2384 | 2402 | 2463 | 2477 | 2478 | 2521 | 2561 | 2471 | 2463 | 2882 |
| Interbank | 1235 | 1643 | 1687 | 1654 | 1683 | 1691 | 1669 | 1718 | 1772 | 1233 | 1179 | 1251 | 1234 |
| Nación | 0 | 0 | 0 | 0 | 0 | 0 | 0 | 0 | 0 | 0 | 0 | 0 | 0 |
| Trabajo | 932 | 979 | 990 | 1048 | 1059 | 1072 | 1106 | 1030 | 1018 | 1019 | 1098 | 1061 | 894 |
| Wiese Sudameris | 629 | 549 | 675 | 695 | 639 | 718 | 727 | 733 | 743 | 863 | 873 | 815 | 858 |
| DEPOSITOS EN M/E | 125986 | 119984 | 120986 | 126983 | 125903 | 113131 | 117988 | 112792 | 110655 | 107230 | 104564 | 106607 | 106897 |
| Continental | 14434 | 13058 | 14379 | 12820 | 12997 | 15051 | 14236 | 12610 | 11996 | 10681 | 10256 | 10522 | 9714 |
| Crédito | 76336 | 73430 | 74423 | 81628 | 79003 | 73202 | 67509 | 65741 | 65188 | 64391 | 62529 | 62792 | 64681 |
| Interbank | 15087 | 13858 | 13124 | 13306 | 14582 | 4053 | 15122 | 13504 | 13771 | 12770 | 12815 | 14224 | 11362 |
| Nación | 0 | 0 | 0 | 0 | 0 | 0 | 0 | 0 | 0 | 0 | 0 | 0 | 0 |
| Trabajo | 822 | 925 | 952 | 977 | 983 | 955 | 916 | 796 | 0 | 645 | 654 | 649 | 619 |
| Wiese Sudameris | 19307 | 18713 | 18108 | 18252 | 18338 | 19870 | 20205 | 20141 | 19700 | 18743 | 18310 | 18420 | 20521 |
| TOTAL | 167092 | 156954 | 159791 | 167558 | 165167 | 154284 | 168581 | 153901 | 150965 | 145613 | 143367 | 145617 | 152391 |
| Continental | 20254 | 17202 | 16993 | 15612 | 15515 | 17531 | 28315 | 14469 | 13871 | 12800 | 13199 | 15075 | 13833 |
| Crédito | 101817 | 97079 | 100820 | 108144 | 104661 | 98759 | 90533 | 92147 | 90005 | 88370 | 85233 | 84397 | 91058 |
| Interbank | 18346 | 18080 | 17615 | 17786 | 19340 | 8860 | 20110 | 18204 | 19443 | 18138 | 17785 | 19292 | 16320 |
| Nación | 0 | 0 | 0 | 0 | 0 | 0 | 0 | 0 | 0 | 0 | 0 | 0 | 0 |
| Trabajo | 1943 | 2072 | 2167 | 2159 | 2220 | 2178 | 2202 | 2018 | 1223 | 1842 | 1922 | 1915 | 1686 |
| Wiese Sudameris | 24732 | 22521 | 22196 | 23857 | 23431 | 26956 | 27421 | 27063 | 26423 | 24463 | 25228 | 24938 | 29494 |

FUENTE: Entidades Financieras

DEPARTAMENTO DE MOQUEGUA: DEPOSITOS EN EL SISTEMA NO BANCARIO SEGÚN TIPO DE DEPOSITO

(Saldo en miles de nuevos soles)

| ENTIDADES FINANCIERAS | 2002 | 2003 | | | | | | | | | | | |
|--------------------------------|--------------|--------------|--------------|--------------|--------------|--------------|--------------|--------------|--------------|--------------|--------------|--------------|--------------|
| | Dic | Ene | Feb | Mar | Abr | May | Jun | Jul | Ago | Sep | Oct | Nov | Dic |
| DEPOSITOS DE AHORRO M/N | 3403 | 3115 | 3189 | 3212 | 3285 | 3039 | 3095 | 3213 | 3218 | 3495 | 3444 | 3869 | 4081 |
| Caja Municipal Arequipa | 3403 | 3115 | 3189 | 3199 | 3264 | 3011 | 2979 | 3014 | 2852 | 2958 | 2966 | 3354 | 3516 |
| Caja Municipal Tacna | | | | 13 | 21 | 28 | 116 | 199 | 366 | 537 | 478 | 515 | 565 |
| DEPOSITOS A PLAZO M/N | 2957 | 3015 | 2973 | 2935 | 3020 | 3433 | 3714 | 4140 | 4208 | 4343 | 4473 | 4816 | 4982 |
| Caja Municipal Arequipa | 2957 | 3015 | 2973 | 2928 | 2985 | 2995 | 3264 | 3573 | 3653 | 3687 | 3817 | 4151 | 4262 |
| Caja Municipal Tacna | | | | 7 | 35 | 438 | 450 | 567 | 555 | 656 | 656 | 665 | 720 |
| DEPOSITOS EN M/E | 7970 | 8134 | 8260 | 8114 | 8107 | 8474 | 8717 | 8748 | 8885 | 8744 | 8530 | 8841 | 8748 |
| Caja Municipal Arequipa | 7970 | 8134 | 8260 | 8110 | 8064 | 8319 | 8522 | 8520 | 8598 | 8477 | 8201 | 8300 | 8198 |
| Caja Municipal Tacna | | | | 4 | 43 | 155 | 195 | 228 | 287 | 267 | 329 | 541 | 550 |
| TOTAL | 14330 | 14264 | 14422 | 14261 | 14412 | 14946 | 15526 | 16101 | 16311 | 16582 | 16447 | 17526 | 17811 |
| Caja Municipal Arequipa | 14330 | 14264 | 14422 | 14237 | 14313 | 14325 | 14765 | 15107 | 15103 | 15122 | 14984 | 15805 | 15976 |
| Caja Municipal Tacna | 0 | 0 | 0 | 24 | 99 | 621 | 761 | 994 | 1208 | 1460 | 1463 | 1721 | 1835 |

FUENTE: Entidades Financieras

DEPARTAMENTO DE MOQUEGUA: COLOCACIONES EN EL SISTEMA FINANCIERO

(Saldo en miles de nuevos soles)

| ENTIDADES FINANCIERAS | 2002 | 2003 | | | | | | | | | | | |
|--------------------------------|---------------|---------------|---------------|---------------|---------------|---------------|---------------|---------------|---------------|---------------|---------------|---------------|---------------|
| | Dic | Ene | Feb | Mar | Abr | May | Jun | Jul | Ago | Sep | Oct | Nov | Dic |
| I. SISTEMA BANCARIO | 131381 | 129009 | 130205 | 125464 | 125403 | 121631 | 114177 | 112170 | 109755 | 107527 | 104071 | 101992 | 108934 |
| Continental | 19338 | 19886 | 19846 | 15765 | 16353 | 17255 | 14632 | 14402 | 15485 | 15452 | 15260 | 15649 | 16334 |
| Crédito | 21867 | 19965 | 23352 | 22810 | 22463 | 20199 | 16310 | 15168 | 13699 | 11893 | 9399 | 8579 | 10075 |
| Interbank | 25674 | 24998 | 24642 | 24558 | 24127 | 23242 | 22404 | 22140 | 21978 | 21900 | 21379 | 21280 | 29466 |
| Nación | 0 | 0 | 0 | 0 | 0 | 0 | 0 | 0 | 0 | 0 | 0 | 0 | 0 |
| Trabajo | 4788 | 4915 | 4913 | 5024 | 5091 | 5109 | 5211 | 5108 | 5097 | 5101 | 5114 | 5321 | 5325 |
| Wiese Sudameris | 59714 | 59245 | 57452 | 57307 | 57369 | 55826 | 55620 | 55352 | 53496 | 53181 | 52919 | 51163 | 47734 |
| II. SISTEMA NO BANCARIO | 37491 | 37735 | 38593 | 39267 | 40490 | 41103 | 41670 | 42204 | 43127 | 44741 | 46269 | 46495 | 47854 |
| Caja Municipal Arequipa | 27634 | 27960 | 28743 | 29209 | 29997 | 30403 | 30733 | 31005 | 31420 | 32317 | 32818 | 32938 | 33410 |
| Caja Municipal Tacna | | | | 64 | 297 | 496 | 731 | 1131 | 1606 | 2329 | 3145 | 5928 | 5853 |
| Edpymes | 5417 | 5393 | 5429 | 5515 | 5663 | 5626 | 5659 | 5751 | 5894 | 5914 | 5985 | 4306 | 4342 |
| Financ.Solución | 4440 | 4382 | 4421 | 4479 | 4533 | 4578 | 4547 | 4317 | 4207 | 4181 | 4321 | 3323 | 4249 |
| TOTAL (I+II) | 168872 | 166744 | 168798 | 164731 | 165893 | 162734 | 155847 | 154374 | 152882 | 152268 | 150340 | 148487 | 156788 |

FUENTE: Entidades Financieras

DEPARTAMENTO DE MOQUEGUA: SALDO DE COLOCACIONES DEL SISTEMA BANCARIO POR SECTORES ECONOMICOS

(en miles de nuevos soles)

| ENTIDADES FINANCIERAS | 2002 | 2003 | | | | | | | | | | | |
|-----------------------|---------------|---------------|---------------|---------------|---------------|---------------|---------------|---------------|---------------|---------------|---------------|---------------|--------------|
| | Dic | Ene | Feb | Mar | Abr | May | Jun | Jul | Ago | Sep | Oct | Nov | Dic |
| Agropecuario | 3184 | 2856 | 3319 | 3304 | 3229 | 2927 | 2356 | 2161 | 1887 | 1587 | 1051 | 1034 | 1546 |
| Pesca | 17948 | 18154 | 18036 | 15569 | 15881 | 16219 | 14499 | 14298 | 14784 | 14704 | 14482 | 14579 | 14710 |
| Industria | 1658 | 1626 | 1642 | 1616 | 1614 | 1539 | 1475 | 1457 | 1415 | 1391 | 1359 | 1319 | 1292 |
| Mineria | 73 | 68 | 80 | 77 | 77 | 68 | 56 | 52 | 49 | 44 | 38 | 31 | 32 |
| Comercio | 17592 | 16851 | 17745 | 17146 | 17045 | 16211 | 14500 | 13997 | 13325 | 12607 | 11695 | 11310 | 11161 |
| Construcción | 3501 | 3444 | 3383 | 3369 | 3352 | 3241 | 3175 | 3147 | 3053 | 3025 | 2975 | 2892 | 2743 |
| Transportes | 82 | 80 | 79 | 79 | 78 | 75 | 73 | 72 | 72 | 72 | 71 | 71 | 60 |
| Ss.Público | 248 | 237 | 247 | 243 | 240 | 226 | 206 | 200 | 192 | 191 | 190 | 188 | 148 |
| Diversos | 87095 | 85693 | 85674 | 84061 | 83887 | 81125 | 77837 | 76786 | 74978 | 73906 | 72210 | 70568 | 68242 |
| TOTAL | 131381 | 129009 | 130205 | 125464 | 125403 | 121631 | 114177 | 112170 | 109755 | 107527 | 104071 | 101992 | 99934 |

FUENTE: Instituciones Financieras

DEPARTAMENTO DE MOQUEGUA: RELACION COLOCACIONES/DEPOSITOS DEL SISTEMA FINANCIERO

| ENTIDADES FINANCIERAS | 2002 | 2003 | | | | | | | | | | | |
|--------------------------------|-------------|-------------|-------------|-------------|-------------|-------------|-------------|-------------|-------------|-------------|-------------|-------------|-------------|
| | Dic | Ene | Feb | Mar | Abr | May | Jun | Jul | Ago | Sep | Oct | Nov | Dic |
| I. SISTEMA BANCARIO | 0,79 | 0,82 | 0,82 | 0,75 | 0,76 | 0,79 | 0,68 | 0,73 | 0,73 | 0,74 | 0,73 | 0,70 | 0,71 |
| Continental | 0,95 | 1,16 | 1,18 | 1,01 | 1,05 | 0,98 | 0,52 | 1,00 | 1,12 | 1,21 | 1,16 | 1,04 | 1,18 |
| Crédito | 0,21 | 0,21 | 0,23 | 0,21 | 0,21 | 0,20 | 0,18 | 0,16 | 0,15 | 0,13 | 0,11 | 0,10 | 0,11 |
| Interbank | 1,40 | 1,38 | 1,40 | 1,38 | 1,25 | 2,62 | 1,11 | 1,22 | 1,13 | 1,21 | 1,20 | 1,10 | 1,81 |
| Nación | 0,00 | 0,00 | 0,00 | 0,00 | 0,00 | 0,00 | 0,00 | 0,00 | 0,00 | 0,00 | 1,00 | 1,00 | 2,00 |
| Trabajo | 2,46 | 2,36 | 2,32 | 2,33 | 2,29 | 2,35 | 2,37 | 2,53 | 4,17 | 2,77 | 2,66 | 2,77 | 3,16 |
| Wiese Sudameris | 2,41 | 2,63 | 2,59 | 2,40 | 2,45 | 2,07 | 2,03 | 2,05 | 2,02 | 2,17 | 2,10 | 2,05 | 1,62 |
| II. SISTEMA NO BANCARIO | 2,62 | 2,65 | 2,68 | 2,76 | 2,81 | 2,75 | 2,68 | 2,62 | 2,64 | 2,70 | 2,81 | 2,65 | 2,69 |
| Caja Municipal | 1,93 | 1,96 | 1,99 | 2,05 | 2,08 | 2,12 | 2,08 | 2,05 | 2,08 | 2,14 | 2,19 | 2,08 | 2,09 |
| Edpymes | | | | | | | | | | | | | |
| TOTAL (I-II) | 0,93 | 0,97 | 0,97 | 0,91 | 0,92 | 0,96 | 0,85 | 0,91 | 0,91 | 0,94 | 0,94 | 0,91 | 0,92 |

FUENTE: Entidades Financieras

DEPARTAMENTO DE MOQUEGUA: COEFICIENTE DE CARTERA PESADA DEL SISTEMA FINANCIERO 1/

(Información preliminar sujeta a reajuste)

| ENTIDADES FINANCIERAS | 2002 | 2003 | | | | | | | | | | | |
|--------------------------------|-------------|-------------|-------------|-------------|-------------|-------------|-------------|-------------|-------------|-------------|-------------|-------------|-------------|
| | Dic | Ene | Feb | Mar | Abr | May | Jun | Jul | Ago | Sep | Oct | Nov | Dic |
| I. SISTEMA BANCARIO | 6,94 | 6,62 | 6,71 | 7,36 | 7,41 | 7,69 | 5,98 | 7,65 | 7,41 | 7,56 | 6,44 | 6,39 | 3,25 |
| BANCA CORPORATIVA | 7,02 | 6,82 | 7,11 | 7,60 | 7,65 | 7,97 | 6,21 | 7,90 | 7,76 | 7,93 | 6,77 | 6,73 | 3,43 |
| Continental | 2,03 | 1,55 | 1,51 | 1,88 | 1,79 | 1,71 | 1,67 | 1,66 | 1,54 | 1,53 | 1,56 | 1,48 | 1,50 |
| Crédito | 19,71 | 21,31 | 19,16 | 18,7 | 19,1 | 21,81 | 22,97 | 23,77 | 24,65 | 27,26 | 23,71 | 24,64 | 21,21 |
| Interbank | 1,87 | 1,92 | 1,98 | 1,88 | 2,17 | 1,43 | 1,23 | 1,47 | 1,38 | 1,46 | 1,58 | 1,60 | 1,54 |
| Wiese Sudameris | 6,33 | 6,19 | 6,35 | 6,32 | 6,26 | 6,52 | 6,76 | 6,73 | 6,78 | 6,89 | 6,76 | 6,78 | 0,46 |
| BANCA DE CONSUMO | 4,05 | 1,90 | 1,90 | 1,86 | 2,01 | 1,35 | 1,46 | 0,70 | 0,15 | 0,05 | 0,04 | 0,05 | 0,05 |
| Trabajo | 4,05 | 1,90 | 1,90 | 1,86 | 2,01 | 1,35 | 1,46 | 0,70 | 0,15 | 0,05 | 0,04 | 0,05 | 0,05 |
| II. SISTEMA NO BANCARIO | 3,41 | 3,59 | 3,31 | 3,82 | 3,85 | 3,99 | 3,90 | 3,60 | 3,51 | 3,56 | 3,42 | 3,61 | 3,10 |
| Caja Municipal | 3,56 | 2,80 | 2,35 | 2,86 | 2,86 | 3,12 | 3,27 | 3,09 | 3,06 | 3,34 | 3,39 | 3,57 | 3,15 |
| Edpymes | 10,7 | 11,07 | 9,97 | 10,83 | 13,6 | 9,97 | 8,76 | 8,22 | 7,58 | 6,98 | 6,08 | 6,12 | 4,68 |
| Fin. Solución | 1,29 | 1,02 | 1,35 | 1,51 | 1,91 | 2,82 | 2,76 | 2,03 | 1,74 | 2,36 | 2,22 | 2,80 | 3,19 |
| TOTAL (I+II) | 5,98 | 5,95 | 5,95 | 6,54 | 6,57 | 6,78 | 5,28 | 6,57 | 6,34 | 6,41 | 5,69 | 4,91 | 3,20 |

1/ (colocaciones vencidas + en cobranza judicial) / (total de colocaciones)

FUENTE: Entidades Financieras