

ENFOQUE GLOBAL

El **valor bruto de producción** experimentó en el mes un significativo incremento del 32 por ciento, debido a la evolución positiva de las actividades minera y pesquera especialmente, habiendo también mostrado similar comportamiento la agropecuaria. En los cuatro primeros meses del año el crecimiento fue de 6 por ciento comparado con igual lapso de 1999, siendo igualmente determinantes minería y pesca ya que el sector agropecuario no mostró variación en este período.

La **captación de fondos** por el sistema financiero se contrajo (-10%) respecto a abril del año anterior, sin embargo en el mes mostraron un crecimiento del 2 por ciento; las **colocaciones** continuaron con su tendencia decreciente, esta vez disminuyeron en -27 por ciento frente al mismo mes de 1999 y -1 por ciento en relación a marzo último.

La **cartera pesada** registró en el mes 19,97 por ciento, prácticamente 7 puntos mayor a abril del año anterior aunque ligeramente inferior a marzo (21,05%).

La **recaudación fiscal** nuevamente cayó, esta vez fue -66 por ciento en cifras reales comparado con abril de 1999, lo que determinó que en el acumulado del año la captación fiscal caiga en -73 por ciento con respecto a igual período del año anterior.

El **arribo de visitantes** cayó también (-7%) en el período de análisis abril 2000-99, pero si observamos la evolución en el acumulado del año encontramos un ligero crecimiento de 2 por ciento, respecto a igual lapso de 1999.

La **inflación** creció en el mes 0,5 por ciento, por lo que la acumulada alcanzó el 1,6 por ciento y en los doce últimos meses 3,1 por ciento.

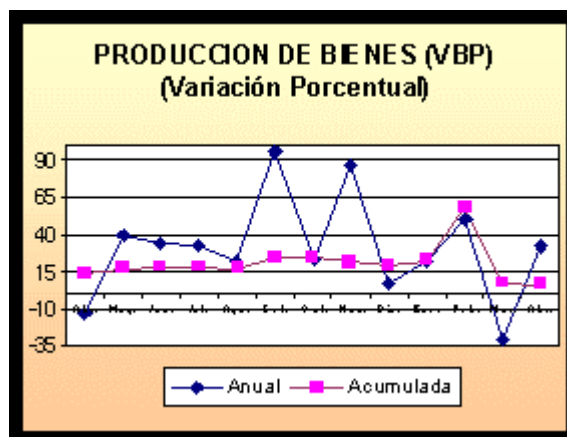

SECTOR MONETARIO.

Los **depósitos y obligaciones** del sistema financiero en el departamento de Moquegua, al último día de abril registraron un saldo de 184,4 millones de nuevos soles, cifra que en términos reales resulta inferior en -10 por ciento comparada a igual mes de 1999, saldos que en un 22 por ciento estuvieron conformados por captaciones en moneda nacional, las cuales tuvieron un crecimiento de 6 por ciento, mientras que los fondos en moneda extranjera (78%) disminuyeron -14 por ciento. Sin embargo respecto al anterior mes de marzo, las captaciones del sistema mejoraron 2 por ciento.

De acuerdo a la modalidad de captación, los depósitos de ahorros (43%) fueron la principal fuente de recursos, al aumentar respecto a abril del año pasado en 15 por ciento, por la mejora de las captaciones tanto en nuevos soles como en dólares en los bancos Crédito, Santander Central Hispano Perú, Interbank y Wiese Sudameris; luego se ubican los depósitos a plazo (41%) a pesar de su contracción real de -22 por

ciento, por la caída en los recursos en moneda nacional en el Crédito, Wiese Sudameris y Continental y en moneda extranjera en Interbak y Wiese Sudameris; continúan en importancia las obligaciones a la vista (13%) las cuales disminuyeron -3 por ciento por los menores saldos en nuevos soles en los bancos Interbank, Wiese Sudameris y Continental; en cuanto a los certificados bancarios en moneda extranjera (3%), éstos se redujeron -66 por ciento al registrar menores depósitos los bancos Crédito y Wiese Sudameris.

En el **sistema bancario** (conforma alrededor del 90% del total), el Banco de Crédito reúne los mayores fondos (63%), habiendo su saldo mejorado en relación a abril del año anterior 5 por ciento por sus captaciones principalmente en la modalidad a plazo en moneda extranjera, así como en vista y ahorros en moneda nacional; el Wiese Sudameris ocupa la segunda posición, aunque muy distante (17%) siendo la única institución que registró contracción en el período analizado, llegando a -55 por ciento por la significativa reducción en sus captaciones a plazo en moneda extranjera incluyendo certificados bancarios, así como vista en ambas monedas; la tercera ubicación le corresponde a Interbank (10%) que experimentó un crecimiento de 9 por ciento en sus captaciones por el aumento en sus modalidades ahorros moneda nacional y certificados bancarios en moneda extranjera; sigue el Continental (8%) que mostró un incremento de 47 por ciento al ser significativas sus captaciones en moneda extranjera vista y plazo, los bancos Santander Central Hispano Perú (2%) así como Trabajo (1%) mostraron evoluciones positivas de 5 y 71 por ciento, respectivamente, el primero por mayores captaciones en ahorros y el Trabajo especialmente en plazo.

El **sistema no bancario**, tuvo una evolución positiva de 161 por ciento en relación a abril de 1999 por el crecimiento de las captaciones en la Caja Municipal de Arequipa en sus plazas tanto de Ilo como de Moquegua, ya que la Caja Rural del Sur mostró comportamiento negativo; frente al anterior mes de marzo, el crecimiento en este sistema alcanzó el 6 por ciento.

La **tasa de interés** que las empresas bancarias pagaron por ahorros en moneda nacional en abril tuvo un promedio de 8,0 por ciento en términos efectivos anuales, tasa que se ubica por debajo de la ofertada en abril de 1999 (11,0%) siendo similar a la de marzo anterior; por los depósitos a plazo a más de 360 días se abonó el 15,3 por ciento en promedio, con tendencia decreciente al comparar con abril del año pasado (18,7%) y marzo último (15,9%). Por los depósitos en moneda extranjera, el promedio pagado por ahorros fue de 3,5 por ciento, inferior a similar mes de 1999 (8,3%) y marzo pasado (3,6%); por las obligaciones a plazo a más de 1 año, el promedio pagado fue de 7,6 por ciento, también inferior a los períodos comparativos en que se abonó el 8,2 y 7,7 por ciento, respectivamente.

SALDOS DE DEPOSITOS DEL SISTEMA FINANCIERO DE MOQUEGUA (En miles de nuevos soles)					
	1999	2000		Variac. % Real	
	Abril	Marzo	Abril	Abr. 00/99	Abr./Mar. 00
SIST. BANCARIO	195045	173243	177425	-12	+2
Bco. de la Nación	66	0	0	-100	0
Empr. Bancarias	194979	173243	177425	-12	+2
SIST. NO BANCARIO	2572	6553	6968	+61	+6
TOTAL	197617	179796	184393	-10	+2

Fuente: Empresas Financieras

Las **colocaciones** registraron un saldo de 82,5 millones de nuevos soles, lo que significó una disminución de -27 por ciento frente a abril del año pasado y de -1 por ciento respecto a marzo; cabe indicar que alrededor del 70 por ciento de los créditos son en moneda extranjera.

Las **empresas bancarias** que mayores recursos colocan son el Banco de Crédito (47%), que en comparación a abril de 1999 recortó sus préstamos reales en -12 por ciento al otorgar menores fondos en moneda extranjera; sigue el Continental (19%) que registró una disminución real de -34 por ciento al bajar sus colocaciones tanto en soles como en dólares; a continuación se ubica el Interbank (13%) cuya disminución en sus préstamos alcanzó -19 por ciento incidiendo las menores colocaciones en moneda nacional; en Santander Central Hispano Perú (12%) la reducción se dio en moneda nacional y extranjera.

En las **empresas no bancarias** se registraron variaciones positivas de 42 y 5 por ciento en comparación a abril de 1999 y marzo del 2000, respectivamente, debido al comportamiento favorable mostrado por la Caja Municipal de Arequipa que orienta sus préstamos mayormente a la pequeña y micro empresa.

Los **sectores económicos** a los que se destinaron los mayores préstamos fueron el grupo "diversos" (33%) que incluye préstamos personales y de servicios, al cual se otorgaron fondos inferiores en -36 por ciento en relación a abril del año anterior; a la actividad pesquera (32%) se le restringieron los préstamos en -24 por ciento; el sector industrial (7%) recibió recursos inferiores en -31 por ciento y la actividad comercial (17%) tuvo una reducción de -33 por ciento, todo ello como consecuencia de la situación recesiva por la que atraviesa la zona.

La **cartera pesada** del sistema financiero en abril tuvo un promedio de 20,0 por ciento, habiéndose incrementado más de 7 puntos en comparación a abril de 1999; sin embargo en relación al anterior mes de marzo, tuvo cierta mejora (21,1%); en el **sistema bancario** la tasa morosa fue de 21,9 por ciento, superior a abril del año pasado (12,8%) pero menor a marzo (23,0%) reducción que en el mes se debió a la menor tasa observada en Interbank. En las **empresas no bancarias** el coeficiente alcanzó el 4,2 por ciento, resultando menor a similar mes de 1999 (5,8%), pero algo superior a marzo (3,9%).

CARTERA PESADA DE INSTITUCIONES FINANCIERAS:			
MOQUEGUA (En porcentajes)			
	1999	2000	
	Abril	Marzo	Abril
Sist. Bancario	12,77	22,96	21,85
Bca. Corporativa	13,07	23,83	22,71
B. Consumo	2,83	2,41	2,88
Sist. No Bancario	5,75	3,86	4,20
TOTAL	12,39	21,05	19,97

Fuente: Empresas Financieras

La **tasa de interés activa** en moneda nacional (TAMN) que las empresas bancarias cobraron fue de 31,4 por ciento en términos efectivos anuales en promedio, tasa menor a abril de 1999 (37,1%) y marzo anterior (32,2%). La correspondiente a moneda extranjera (TAMEX) tuvo un promedio de 14,2 por ciento, mostrando también reducción frente a similar mes del año anterior (17,0%) y marzo (14,3%).

SALDOS DE COLOCACIONES DEL SISTEMA FINANCIERO DE MOQUEGUA (En miles de nuevos soles)					
	1999	2000		Variac. % Real	
	Abril	Marzo	Abril	Abr. 00/99	Abr./Mar. 00
SIST. BANCARIO	102385	74857	73715	-31	-2
Bco. de la Nación	0	0	0	0	0
Empr. Bancarias	102385	74857	73715	-31	-2
SIST. NO BANCARIO	5979	8352	8831	+42	+5
TOTAL	108364	83209	82546	-37	-1

Fuente: Empresas Financieras

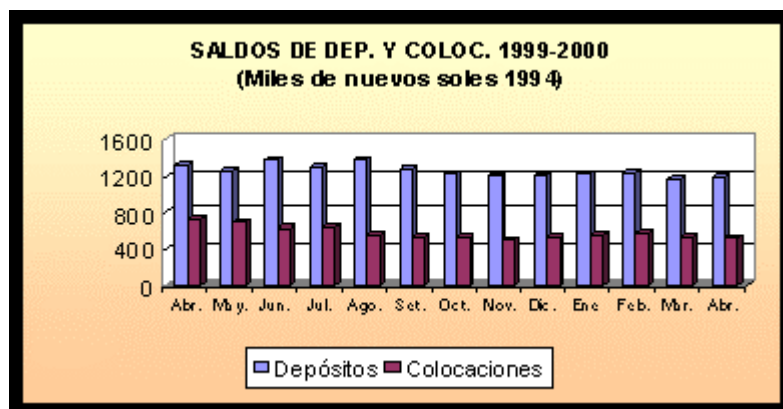

SECTOR REAL

Agropecuario.

El **valor bruto de producción agropecuaria** en abril mostró un incremento (9%) respecto a abril del año pasado; al evolucionar positivamente la actividad agrícola (12%).

En los cuatro meses del año, el valor agropecuario no experimentó variación alguna ya que el crecimiento obtenido por la actividad agrícola (2%) atenuó la caída registrada en el sub-sector pecuario (-12%).

Sub-sector agrícola.

El porcentaje creciente de la actividad agrícola en el mes, se sustenta en el buen desarrollo mostrado por los principales cultivos de la zona; destacando **papa** en primer término, al obtenerse 1 860 toneladas métricas del tubérculo, procedentes de la cosecha de 174 hectáreas, reflejando un rendimiento promedio equivalente a 10 670 Kgs./há. mejorando al obtenido en similar mes del año anterior (9 325 Kgs./há.).

La producción de **palto** ascendente a 291 toneladas métricas, experimentó una mejora del 14 por ciento en el año, luego que las buenas condiciones climatológicas registradas incidieran en una buena obtención del fruto.

La expansión señalada anteriormente permitió contrarrestar la menor producción registrada de **alfalfa** (cultivo que determina algo más de la mitad del valor agropecuario).

Al considerar el período acumulado de enero a abril, se observa que el valor bruto experimentó un ligero aumento (2%); entre los cultivos que mostraron crecimiento se encuentran **papa** cuya producción ascendió a 3 219 toneladas métricas, superando en más de 1 100 toneladas la producción del año anterior; luego de que el área cosechada se expandiera en 96 hectáreas y se logrará una productividad equivalente a 9 874 Kgs./há., mejorando la del año anterior (9 056 Kgs./há.).

En **vid** se obtuvieron 1 206 toneladas, métricas, manteniéndose semejante al año pasado, al cosecharse 160 hectáreas y obtenerse un rendimiento promedio equivalente a 7 537 Kgs./há.

Palto fue otro de los cultivos regionales que experimentó una expansión (35%) luego que en los primeros meses del presente año se regularizara la producción por las mejores condiciones climatológicas registradas permitiendo la cosecha de 196 hectáreas.

En **frutales** la producción de **manzano** equivalente a 328 toneladas métricas mejoró frente a abril de 1999 al efectuarse la recolección del fruto de 85 hectáreas, mostrando una mayor productividad promedio (de 5 437 a 5 823 Kgs./há.).

Contrariamente la producción de **alfalfa** experimentó una contracción (-3%) que obedece a una caída en su rendimiento (de 17 788 a 12 647 Kgs./há.).

La **campana de siembras 1999/2000**, en abril se desarrolló normalmente, con la instalación de 77 hectáreas, determinando que la superficie sembrada en el departamento, acumulada entre agosto y abril sea de 1 942 hectáreas; con lo que se mejora ligeramente a la registrada el año pasado (3%); los cultivos que obtuvieron las mayores siembras fueron maíz amiláceo (695 há.) y papa (632 há.).

Las siembras ejecutadas respecto a las programadas por el Ministerio de Agricultura mostraron un avance del 94 por ciento al no lograrse cumplir con las metas de papa y haba grano verde principalmente, entre aquellos de mayor extensión.

La incidencia de los **factores de producción** en términos generales fue normal; en el **aspecto climatológico** la temperatura mostró un descenso de sus valores, así como la presencia de días menos soleados.

En el **aspecto fitosanitario** la presencia de plagas y enfermedades se redujo especialmente de aquellas de incidencia en los frutales. La oferta de **fertilizantes** y **pesticidas** cubrió plenamente la demanda regional.

La disponibilidad de **semillas** de procedencia garantizada y certificada fue suficiente para atender la demanda de los cultivos que se encuentran en la fase de instalación.

VARIACIÓN	DEL VBP AGRÍCOLA (En porcentajes)	
	Ene Abr. 00/Ene.-Abr. 99	Abr. 00/Abr. 99
M. Amiláceo	-55	+13
M. Amarillo	-29	+246
Papa	+55	+124
Yuca	0	0
Trigo	-80	-94
Cebada grano	-52	-21
Haba	-23	+74
Cebolla	0	+77
Alfalfa	-3	-1
Palto	+35	+14
Manzano	+5	-12
Vid	0	-8
Olivo	-100	-100
Chirimoyo	0	-18
Damasco	-70	0
TOTAL	+2	+12

Elaborado: Banco Central de Reserva del Perú - Arequipa

Sub-sector pecuario

El **valor de producción pecuario** generado en el departamento en abril mostró una contracción (-8%) frente a igual período del año anterior determinado fundamentalmente como en meses anteriores por el traslado de la principal planta avícola de la zona al departamento de Arequipa, determinando una caída en la producción tanto de carne de aves como de huevos.

El resto de las especies mostraron un comportamiento satisfactorio, destacando dentro de ellas la producción de carne de **vacunos** equivalente a 17 toneladas métricas más que el año anterior; debido a un mayor beneficio de la especie ascendente a 566 animales.

La línea **porcina** también experimentó una mejora (20%) debido a su cada vez mayor demanda. **Camélidos** continuó mostrando una tendencia positiva, en el mes creció 4 por ciento frente a similar período de comparación, a consecuencia del beneficio conjunto de 647 llamas y alpacas.

Al efectuar un análisis estacional de la actividad en el transcurso de los cuatro primeros meses del año, encontramos que si bien la actividad muestra una caída del -12 por ciento es consecuencia exclusiva de la baja en la línea de aves; sin embargo, el desenvolvimiento del resto de especies fue satisfactorio, así se observa que en **vacunos** la producción de carne si bien no experimentó un crecimiento mantuvo su nivel satisfaciendo plenamente la demanda regional.

La producción de **leche fresca** fue de 4 949 mil litros, mejorando frente a igual lapso del año pasado en 78 mil litros, luego que el hato del departamento concentra a 6 642 vacas en ordeño.

En **porcinos** se registra una mejora del 21 por ciento que si bien responde a un aumento de la demanda, un porcentaje significativo se explica por el registro de un mayor número de camales y zonas de beneficio recientemente incluidos en la base informativa.

Camélidos logró una producción equivalente a 73 toneladas métricas, satisfaciendo la demanda de la población andina básicamente.

Ovinos es una especie de poco dinamismo pues su demanda es limitada por el mayor precio que enfrenta (S/.7,50/Kg.), existiendo otras alternativas por las que el grueso de la población opta.

Finalmente mencionamos que **caprinos** es la especie de menos consumo en la zona, al registrar una producción de 8 toneladas métricas.

Entre los **factores de incidencia** determinantes del desarrollo de las diferentes especies pecuarias, destacamos en el **aspecto climatológico** el descenso de las temperaturas propias de la estación otoñal; ello viene determinando que en el **aspecto fitosanitario** se registren casos de problemas de las vías respiratorias altas y bajas especialmente en el ganado vacuno y auquénido.

La **alimentación** del ganado continúa a base de forrajes, siendo marginal el uso de concentrados y complementos vitamínicos.

VARIACIÓN	DEL VBP PECUARIA (En porcentajes)	
	Ene.-Abr.99/Ene.-Abr.98	Abr. 99/Abr. 98
CARNE		
Aves	-59	-52
Camélidos	+3	+4
Caprinos	0	+5
Ovinos	+3	+4
Porcinos	+21	+20
Vacunos	0	+17
HUEVOS	-71	-74
LECHE	+2	-1
TOTAL	-12	-8

Fuente: Ministerio de Agricultura – Sub Dirección Moquegua.

Minería.

En abril la **producción de cobre** por la gran minería desarrollada en la zona fue de 14 699 toneladas de concentrado, volumen superior (33%) al registrado en similar mes del año anterior, a consecuencia de la reprogramación de la actividad extractiva a fin de cumplir con los mayores pedidos del mercado norteamericano principalmente.

En los meses de enero a abril la producción ascendió a 53 692 toneladas, reflejando una mejora en algo más de 2 800 toneladas determinada fundamentalmente por la mayor extracción de mineral en el reciente mes de abril, que compensó la fuerte baja ocurrida en el anterior mes de marzo; lo que muestra un mayor dinamismo de la demanda externa.

La **cotización internacional** del cobre, en abril, fue en promedio de cUS\$ 76,15 la libra, precio que si bien cae ligeramente frente al anterior mes de marzo (-3%) se muestra superior frente a abril de 1999 (15%).

VARIACION	DEL	VBP	DE	COBRE
	(En porcentajes)			
	Ene.-Abr. 00/Ene.-Abr. 99		Abr. 00/Abr. 99	
Conc. de Cobre	+6		+33	
TOTAL	+6		+33	

Elaboración: BCRP Sucursal Arequipa.

Pesquería

El **valor bruto de la actividad pesquera** en el departamento de Moquegua, registró una importante expansión (4 759 %) respecto a abril del año pasado determinado por la mayor captura para consumo indirecto, ante la abundancia del recurso anchoveta en el litoral sur permitiendo la captura de 134 mil toneladas métricas.

El valor pesquero de la **pesca de consumo humano directo** si bien mostró una contracción (-19%) frente al año pasado; el nivel de extracción mejoró en 216 toneladas métricas; la explicación del menor valor se sustenta en que disminuyó notablemente la captura de corvina (de 19 a 2 toneladas), de mayor valor de comercialización frente al resto; en mariscos también se produjo una menor captura de pulpo y un nulo desembarque de toлина (invertebrado de mayor valor); sin embargo destacamos entre las principales especies que experimentaron un crecimiento en la línea de fresco a azul, cojinova diamante y sardina en pescados y caracol, choro y erizo en mariscos.

Al efectuar una análisis estacional de la actividad durante los primeros cuatro meses del año, señalamos un mayor valor pesquero (48%) respecto a igual lapso del año anterior, variación que se sustenta en un mayor desembarque para pesca industrial equivalente a 317 mil toneladas métricas aproximadamente; luego que se normalizara la presencia de cardúmenes en el litoral.

En lo que respecta a la extracción para **consumo humano directo** indicamos que el crecimiento experimentado (10%) obedece exclusivamente a la obtención de recursos frescos ascendente a 2 235 toneladas, superior en 933 mil a las capturadas el año pasado.

En **conservas** no se desembarcó sardina, principal recurso de ésta línea, ni caballa como recurso complementario; se espera su repoblamiento.

A **congelado** se destinaron 4 toneladas métricas, siendo inferior al desembarque de 1999 (22 TM.); por efecto de la menor disponibilidad del recurso caracol básicamente.

VARIACIÓN	DEL VBP PESQUERA (En porcentajes)	
	Ene.-Abr. 00/Ene.-Abr. 99	Abr. 00/Abr. 99
C.H.D.	+10	-19
Fresco	+16	-18
Conservas	-100	-100
Congelado	-77	-53
C.H.I.	+49	+133 519
TOTAL	+48	+4 759

Fuente: Ministerio de Pesquería Moquegua

Turismo.

En el mes, el departamento de Moquegua recibió 5 643 **turistas**, cifra que al ser comparada con los arribos registrados en abril de 1999, resulta inferior en -7 por ciento, debido a la contracción observada en el turismo nacional (-11%), ya que el extranjero se expandió en 70 por ciento debido al significativo incremento de arribos procedentes del vecino país de Bolivia, quienes acuden especialmente el Puerto de Ilo, en menor proporción aumentó el arribo de ciudadanos del Japón y Europa.

El promedio de permanencia de estos visitantes fue de 1,44 días en el mes, correspondiendo al turismo nacional 1,35 días y al extranjero 2,42 días.

La ocupabilidad promedio de las plazas ofertadas fue de 14,86 por ciento, habiéndose disminuido frente a abril del año anterior (18,37%) debido a la mayor capacidad ofertada, agravada por la menor afluencia de turistas.

En el período acumulado entre enero y abril, el número de arribos registrados totalizó 27 634, mostrando una evolución positiva de 2 por ciento en comparación a similar período de 1999, por el incremento del turismo extranjero (54%) que fue contrarrestada por la menor afluencia de turistas nacionales (-1%).

ARRIBO	DE TURISTAS (En porcentajes)	
	Ene.-Abr. 00/Ene.-Abr. 99	Abr. 00/Abr. 99
Nacionales	-1	-11
Extranjeros	+54	+70
TOTAL	-2	-7

Fuente: Sub Dirección de Industria y Turismo – Moquegua.

SECTOR PUBLICO.

La **recaudación fiscal** a través de SUNAT en el departamento de Moquegua alcanzó la cifra de 896 mil nuevos soles, que en comparación a los ingresos correspondientes a igual mes del año 1999, resultan inferiores en términos reales en -66 por ciento, debido a la reducción experimentada en todos los conceptos, por la caída de la principal actividad económica que se desarrolla en la zona como es la pesca, lo que determinó una contracción de los impuestos a la renta (-59%), general a las ventas (-72%), extraordinario de solidaridad (-81%) y selectivo al consumo (-94%).

Este comportamiento que se viene dando desde los últimos meses del año pasado, aunado al traslado domiciliario de algunos principales contribuyentes, ha determinado que la captación acumulada a abril alcance sólo 2,9 millones de nuevos soles, significando una disminución de -73 por ciento en términos reales en comparación a los ingresos recaudados en igual período del año anterior, con la consecuente reducción de ingresos por todo concepto.

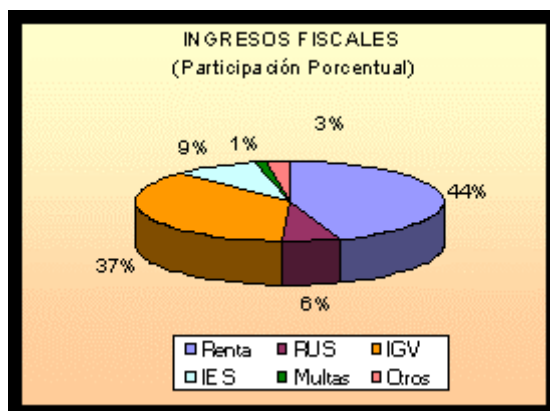

PRECIOS.

El **Índice de Precios al Consumidor** de la ciudad de Moquegua, en abril, registró una variación mensual de 0,5 por ciento, por lo que la acumulada alcanzó el 1,6 por ciento y la registrada en los últimos doce meses el 3,1 por ciento.

Según agrupaciones de consumo, la mayor variación mensual correspondió a "Esparcimiento, Servicios Culturales y de Enseñanza" (2,8%) producto de la estacionalidad ante la campaña escolar anual, al registrarse un reajuste en los precios de los útiles, libros y material complementario así como por los servicios de educación y enseñanza en los diferentes centro educativos.

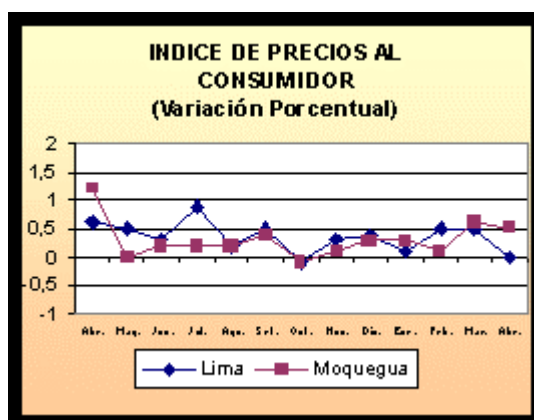

DEPARTAMENTO DE MOQUEGUA: INDICE DE PRECIOS AL CONSUMIDOR														
	1999									2000				Var. %
	Abr	May	Jun	Jul	Ago	Set	Oct	Nov	Dic	Ene	Feb	Mar	Abr	Abr 00/99
INDICE GENERAL	124,9	124,9	125,2	125,6	125,9	126,4	126,3	126,4	126,8	127,2	127,3	128,1	128,7	3,1
1. Alimentos y bebidas	122,9	121,6	122,1	122,4	122,1	121,8	120,4	120,5	120,6	120,4	120,2	120,9	121,4	-1,2
2. Vestido y calzado	119,9	121,0	121,0	121,7	121,7	121,9	122,5	123,0	123,2	123,0	123,0	123,6	124,4	3,8
3. Alq. de vivienda, combust.y elect.	120,0	123,2	123,5	124,6	127,9	132,2	135,9	134,7	127,4	140,2	141,5	142,2	142,6	18,8
4. Muebles, enseres y mant. de la viv.	132,3	134,2	134,2	134,3	134,2	134,6	134,6	133,8	122,0	132,4	132,6	132,4	132,4	0,1
5. Cuidados, conserv. de la salud	129,0	132,9	133,5	134,6	134,6	135,0	135,0	135,2	126,8	138,7	142,2	143,1	143,0	10,8
6. Transportes y comunicaciones	128,5	128,7	128,7	129,9	130,5	131,7	135,3	138,1	129,0	139,0	139,7	139,7	139,7	8,7
7. Esparc. divers. serv. cult. y de ens.	150,9	153,9	153,9	153,9	153,8	154,4	154,8	154,8	155,6	156,4	156,3	162,1	166,6	10,4
8. Otros bienes y servicios	130,8	133,4	132,9	132,5	132,5	134,2	134,2	134,2	134,2	136,0	136,9	137,0	137,3	5,0
FUENTE: INEI - Oficina Regional - Arequipa														

Última actualización 14/06/00
 Por Gerencia de Sistemas

DEPARTAMENTO DE MOQUEGUA: PRODUCCION AGROPECUARIA (T.M)															
PRODUCTOS	1999									2000				Var. %00/99	
	Abr	May	Jun	Jul	Ago	Set	Oct	Nov	Dic	Ene	Feb	Mar	Abr	Abr	Ene-Abr
AGRICOLA	44059	43822	42492	41180	40759	40048	39932	39978	40162	40121	43553	43691	44704	1	-2
Maíz Amiláceo	78	367	118	126	23	5	3	4	8	3	14	18	88	13	-55
Maíz Amarillo	5	16	6	12	0	0	6	11	14	8	14	23	18	260	-29
Papa	830	1146	1442	419	397	171	90	39	153	191	534	635	1860	124	55
Yuca	0	0	0	16	0	0	0	0	0	0	0	0	0	0	0
Trigo	25	14	8	33	47	40	92	9	6	0	5	0	2	-92	-80
Cebada Grano	20	2	16	18	83	27	40	26	31	0	0	1	16	-20	-52
Haba	103	56	41	5	0	0	12	5	87	0	48	145	179	74	-23
Cebolla	29	78	51	11	0	12	16	0	28	12	56	29	51	76	0
Alfalfa	42226	41807	40247	40257	40153	39767	39632	39800	39724	39741	42516	40848	41859	-1	-3
Palto	257	209	81	214	47	26	31	36	84	143	201	746	291	13	35
Manzano	214	40	36	0	0	0	0	0	0	6	40	262	188	-12	5
Vid	109	0	0	0	0	0	0	0	0	8	125	973	100	-8	0
Olive	100	2	240	42	9	0	0	0	0	0	0	0	0	-100	-100
Chirimoyo	63	85	206	20	0	0	0	0	0	0	0	11	52	-17	0
Damasco	0	0	0	7	0	0	10	48	27	9	0	0	0	0	-70
PECUARIA	1490	1506	1490	1531	1574	1564	1610	1589	1530	1533	1426	1463	1436	-4	-3
Carne Aves	76	73	75	99	110	107	100	106	23	28	35	39	37	-51	-59
Carne Camélidos	20	20	23	21	22	20	18	10	12	16	16	20	21	5	3
Carne Caprinos	2	2	2	2	2	2	3	2	3	2	2	2	2	0	0
Carne Ovinos	7	7	8	7	8	7	8	8	7	6	6	6	8	14	3
Carne Porcinos	32	30	28	34	31	32	36	39	50	38	33	38	38	19	21
Carne Vacunos	101	115	107	121	134	126	143	139	133	133	107	117	118	17	0
Huevos Aves	37	32	31	32	31	36	37	36	12	11	10	10	10	-73	-71
Leche Vacunos	1215	1227	1216	1215	1236	1234	1265	1249	1290	1299	1217	1231	1202	-1	2
TOTAL	45549	45328	43982	42711	42333	41612	41542	41567	41692	41654	44979	45154	46140	1	-2
FUENTE: Ministerio de Agricultura															

DEPARTAMENTO DE MOQUEGUA: AVANCE DE LA PRODUCCION AGRICOLA			
SUPERFICIE SEMBRADA POR CAMPAÑAS			
CULTIVOS	CAMPAÑA 98/99	CAMPAÑA 99/2000	VARIACION %
	AGO-MAYO	AGO-MAYO	AGO-MAYO 99/2000
	ha	ha	ha
Maíz Amiláceo	633	695	10
Maíz Amarillo	52	60	15
Papa	570	632	11
Yuca	2	5	150
Trigo	200	150	-25
Cebada Grano	191	195	2
Haba	122	97	-20
Cebolla	27	27	0
Alfalfa	36	27	-25
Palto	48	4	-92
Manzano	0	8	100
Vid	1	39	3800
Olivo	10	0	-100
Chirimoyo	0	0	0
Damasco	0	3	100
TOTAL	1892	1942	3
FUENTE: Ministerio de Agricultura			

Última actualización 14/06/00
 Por Gerencia de Sistemas

**DEPARTAMENTO DE MOQUEGUA: SUPERFICIE SEMBRADA
(Hás)**

CULTIVOS	1999									2000				Var. % 00/99	
	Abr	May	Jun	Jul	Ago	Set	Oct	Nov	Dic	Ene	Feb	Mar	Abr	Abr	Ene-Abr
Maíz Amiláceo	6	20	14	6	87	253	226	75	29	10	9	1	5	-17	-14
Maíz Amarillo	2	2	2	5	7	15	1	3	3	3	5	13	10	400	182
Papa	12	70	11	38	56	128	149	74	85	90	22	19	9	-25	73
Yuca	0	0	0	0	0	0	0	2	0	1	2	0	0	0	100
Trigo	18	14	32	69	3	6	2	0	1	49	43	27	19	6	-10
Cebada Grano	4	15	6	76	1	9	0	0	6	56	67	40	16	300	20
Haba	0	0	0	7	8	34	8	0	11	0	0	20	16	100	414
Cebolla	1	5	1	0	1	4	5	7	5	2	0	1	2	100	67
Alfalfa	7	1	5	0	10	8	0	0	0	0	0	9	0	-100	-25
Palto	0	0	23	19	3	0	0	0	0	1	0	0	0	0	-98
Manzano	0	0	0	0	0	0	0	0	0	0	8	0	0	0	100
Vid	0	0	0	0	0	2	0	0	0	1	36	0	0	0	100
Olivc	0	0	0	1	0	0	0	0	0	0	0	0	0	0	-100
Chirimoyo	0	0	0	0	0	0	0	0	0	0	0	0	0	0	0
Damasco	0	0	0	0	2	0	0	0	0	1	0	0	0	0	100
TOTAL	50	127	94	221	178	459	391	161	140	214	192	130	77	54	25

FUENTE: Ministerio de Agricultura

Última actualización 14/06/00
Por Gerencia de Sistemas

DEPARTAMENTO DE MOQUEGUA: PRODUCCION MINERA (T.M.)															
	1999									2000				Var. % 00/99	
	Abr	May	Jun	Jul	Ago	Set	Oct	Nov	Dic	Ene	Feb	Mar	Abr	Abr	Ene-Abr
Concentrado de Cobre	11028	14187	13720	12908	15276	15978	16363	14610	18500	15566	14102	9325	14699	33	6
ELABORACION: BCRP, Suc Arequipa - Sección Estudios Económicos															

Última actualización 14/06/00
 Por Gerencia de Sistemas

**DEPARTAMENTO DE MOQUEGUA: PRODUCCION PESQUERA
(T.M)**

	1999									2000				Var. % 00/99	
	Abr	May	Jun	Jul	Ago	Set	Oct	Nov	Dic	Ene	Feb	Mar	Abr	Abr	Ene-Abr
Harina	8	925	5023	2208	61	0	0	7865	6088	35962	5690	190	8232	102800	-10
Aceite	0	265	967	364	10	0	0	1593	1442	8222	1334	42	2326	100	70
Conservas (cajas)	1061	122	1259	227	255	0	0	0	0	0	3660	0	0	-100	30

FUENTE: Ministerio de Pesqueria

Última actualización 14/06/00
Por Gerencia de Sistemas

DETO. DE MOQUEGUA: EXTRACCION DE ESPECIES HIDROBIOLÓGICAS (T.M.)															
	1999									2000				Var.%00/99	
	Abr	May	Jun	Jul	Ago	Set	Oct	Nov	Dic	Ene	Feb	Mar	Abr	Abr	Ene-Abr
CONSUMO HUMANO DIRECTO	299	311	276	244	339	306	231	302	588	634	719	371	515	72	58
Fresco	263	305	231	242	327	305	230	301	586	633	718	370	514	95	72
Conservas	32	4	45	0	11	0	0	0	0	0	0	0	0	-100	-100
Congelado	4	2	0	2	1	1	1	1	2	1	1	1	1	-75	-82
CONSUMO HUMANO INDIRECTO	26476	4088	19940	8858	79	0	0	37089	38960	170583	107777	3450	35075	32	49
FUENTE: Ministerio de Pesquería															

Última actualización 14/06/00
 Por Gerencia de Sistemas

DEPTO. DE MOQUEGUA: ARRIBO DE TURISTAS NACIONALES Y EXTRANJEROS															
	1999									2000				Var. % 00/99	
	Abr	May	Jun	Jul	Ago	Set	Oct	Nov	Dic	Ene	Feb	Mar	Abr	Abr	Ene-Abr
NACIONALES	5802	6560	6611	6857	6226	5998	6910	6648	6294	7106	7203	6294	5152	-11	-1
EXTRANJEROS	288	237	260	270	268	273	228	276	388	513	357	518	491	70	54
TOTAL	6090	6797	6871	7127	6494	6271	7138	6924	6682	7619	7560	6812	5643	-7	2
FUENTE: Ministerio de Industria y Turismo															

Última actualización 14/06/00
 Por Gerencia de Sistemas

DEPARTAMENTO DE MOQUEGUA: COMERCIO EXTERIOR											
	1999				2000	I TRIM00/I TRIM99		Enero-Marzo			
	I TRIMESTRE	II TRIMESTRE	III TRIMESTRE	IVTRIMESTRE	I TRIMESTRE	Flujo	Var %	1999	2000	Flujo	Var %
EXPORTACIONES FOB	127421	118261	187662	197826	170397	42976	34	127421	170397	42976	34
TRADICIONALES	125098	117569	185910	196951	169829	44731	36	125098	169829	44731	36
Agropecuario	0	0	0	0	0	0	0	0	0	0	0
Pesquero	11394	10122	2929	659	16425	5031	44	11394	16425	5031	44
Minero	113704	107447	182981	196292	153404	39700	35	113704	153404	39700	35
Petroleo y Derivados	0	0	0	0	0	0	0	0	0	0	0
NO TRADICIONALES	2323	692	1752	875	568	-1755	-76	2323	568	-1755	-76
Agropecuario	148	99	1201	569	385	237	160	148	385	237	160
Textiles	0	0	0	0	0	0	0	0	0	0	0
Pesquero	737	35	0	0	0	-737	-100	737	0	-737	-100
Mineral no Metálico	0	0	0	0	0	0	0	0	0	0	0
Siderurgico	16	10	22	23	12	-4	-25	16	12	-4	-25
Metal Mecánico	102	3	38	113	20	-82	-80	102	20	-82	-80
Quimico	1319	539	491	170	151	-1168	-89	1319	151	-1168	-89
Pieles y Cueros	0	0	0	0	0	0	0	0	0	0	0
Artesanía	0	0	0	0	0	0	0	0	0	0	0
Diversos	1	6	0	0	0	-1	-100	1	0	-1	-100
IMPORTACIONES CIF	35422	36791	63073	75600	52033	16611	47	35422	52033	16611	47
Bienes de Consumo	2200	1238	1373	1307	1403	-797	-36	2200	1403	-797	-36
Bienes intermedios	8962	7883	18312	11180	9749	787	9	8962	9749	787	9
Bienes de Capital	24260	27670	43388	63113	40881	16621	69	24260	40881	16621	69

FUENTE: Aduanas Arequipa y Matarani

DEPARTAMENTO DE MOQUEGUA: RECAUDACION FISCAL (SUNAT)															
	1999									2000				Var.% 00/99	
	Abr	May	Jun	Jul	Ago	Set	Oct	Nov	Dic	Ene	Feb	Mar	Abr	Abr	Ene-Abr
ING. TRIBUTARIOS	933	721	593	703	577	192	251	231	428	354	237	338	399	-57	-62
RENTA	933	721	593	703	577	192	251	231	428	354	237	338	399	-57	-62
A LA PROD. Y CONSUMO	1193	1093	1111	1108	678	233	165	209	190	247	319	193	385	-68	-76
I.G.V.	1115	1026	1034	1030	602	173	108	145	130	187	258	133	329	-70	-80
I.S.C.	14	7	15	16	16	1	1	1	1	1	0	2	1	-93	-93
RUS	64	60	62	62	60	59	56	63	59	59	61	58	55	-14	-8
ING. NO TRIBUTARIOS	439	440	451	471	424	172	94	84	96	117	104	113	112	-74	-78
I.E.S.	276	273	264	241	260	54	29	52	49	59	59	75	77	-72	-79
MULTAS	36	28	47	71	43	55	36	9	14	11	17	11	11	-69	-80
DETNAD	3	3	3	3	3	1	6	4	12	28	5	1	1	-67	150
OTROS	124	136	137	156	118	62	23	19	21	19	23	26	23	-81	-80
DEROGADOS	0	0	0	0	0	0	0	0	0	0	0	0	0	0	0
TOTAL	2565	2254	2155	2282	1679	597	510	524	714	718	660	644	896	-65	-72
FUENTE: SUNAT															

Última actualización 14/06/00
 Por Gerencia de Sistemas

DEPARTAMENTO DE MOQUEGUA: DEPOSITOS EN EL SISTEMA FINANCIERO													
(Saldo en miles de nuevos soles)													
ENTIDADES FINANCIERAS	1999									2000			
	Abr	May	Jun	Jul	Ago	Set	Oct	Nov	Dic	Ene	Feb	Mar	Abr
I. SISTEMA BANCARIO	195045	184484	202411	191687	203208	188809	180443	176862	177880	181044	181954	173243	177425
Bancosur	3837	4202	4071	4192	4445	4159	4444	4580	0	0	0	0	0
Continental	9337	10097	14363	15376	13799	13227	12377	11602	10552	13260	17039	12395	14265
Crédito	101428	105021	103701	114793	119201	110202	120697	112568	117244	121138	119765	112601	111052
Interbank	15060	14086	15607	15012	16453	16840	14411	18371	16658	15829	13217	16550	16979
Nación	66	60	12	0	0	2	0	0	0	0	0	0	0
Santander Perú (**)									4442	4628	4481	4662	4160
Trabajo	717	782	787	874	922	1012	1025	1148	1199	1173	1249	1244	1260
Wiese Sudameris (*)	64600	50236	63870	41440	48388	43367	27489	28593	27785	25016	26203	25791	29709
II. SISTEMA NO BANCARIO	2572	2685	2923	3369	3964	3971	4542	4427	4748	5719	6021	6553	6968
C.M.A.C.	2500	2612	2855	3308	3907	3931	4511	4377	4703	5677	5974	6501	6945
Caja Rural del Sur	72	73	68	61	57	40	31	50	45	42	47	52	23
TOTAL (I+II)	197617	187169	205334	195056	207172	192780	184985	181289	182628	186763	187975	179796	184393
Depósitos en M/N	37786	39986	40048	42975	45708	44247	47410	44761	45809	48483	45786	43752	41461
Depósitos en M/E	159831	147183	165286	152081	161464	148533	137575	136528	136819	138280	142189	136044	142932
* A partir de setiembre se fusionó con el banco de Lima, denominandose Wiese Sudameris													
** A partir del 01.12.99 se fusionaron los bancos Santander y Bancosur													
FUENTE: Entidades Financieras													

Última actualización 14/06/00
Por Gerencia de Sistemas

DEPARTAMENTO DE MOQUEGUA: DEPOSITOS EN EL SISTEMA BANCARIO POR TIPO DE DEPOSITO

(Saldo en miles de nuevos soles)

ENTIDADES FINANCIERAS	1999									2000			
	Abr	May	Jun	Jul	Ago	Set	Oct	Nov	Dic	Ene	Feb	Mar	Abr
DEPOSITOS A LA VISTA M/N	11302	10486	9532	10610	13192	11438	13932	13050	11887	12043	11834	12436	9678
Bancosur	243	384	197	559	767	624	512	729	0	0	0	0	0
Continental	1474	1224	814	1322	1078	809	1335	1111	909	1256	985	948	815
Crédito	5573	5733	5142	6128	8400	6057	7180	6481	7398	7273	8213	8102	6395
Interbank	1801	1866	1732	1068	1509	1564	1353	1429	1519	1215	1213	1417	1170
Nación	66	57	12	0	0	0	0	0	0	0	0	0	0
Santander Perú (**)									616	818	413	843	214
Trabajo	134	138	141	143	145	148	149	152	155	157	160	160	164
Wiese Sudameris (*)	2011	1084	1494	1390	1293	2236	3403	3148	1290	1324	850	966	920
DEPOSITOS DE AHORRO M/N	17181	20204	21096	22955	22818	24076	24475	23681	26229	27212	26077	22880	22773
Bancosur	390	482	461	459	452	414	456	370	0	0	0	0	0
Continental	925	981	1098	567	369	366	617	662	588	558	474	448	511
Crédito	11996	14666	15162	16740	16444	17524	17521	16726	18942	20186	19419	16033	15309
Interbank	2076	2079	2209	2903	3238	3473	3465	3640	3226	3385	3338	3233	3615
Nación	0	0	0	0	0	0	0	0	0	0	0	0	0
Santander Perú (**)									638	552	501	509	509
Trabajo	110	120	109	103	104	94	87	96	135	117	93	100	97
Wiese Sudameris (*)	1684	1876	2057	2183	2211	2205	2329	2187	2700	2414	2252	2557	2732
DEPOSITOS A PLAZO M/N	8193	8235	8181	7896	7942	7072	7062	6183	5664	4877	5107	5420	5764
Bancosur	73	76	105	99	115	110	112	118	0	0	0	0	0
Continental	423	426	348	276	270	272	256	241	236	208	237	247	168
Crédito	4606	4895	4709	4501	4448	3667	3672	2477	2697	1813	1769	1701	1803
Interbank	1085	1171	1202	1170	1156	1138	1167	1297	1314	1434	1571	1797	2029
Nación	0	0	0	0	0	0	0	0	0	0	0	0	0
Santander Perú (**)									106	140	140	140	140

Trabajo	217	232	258	265	294	323	334	409	415	415	405	416	424
Wiese Sudameris (*)	1789	1435	1559	1585	1659	1562	1521	1641	896	867	985	1119	1200
DEPOSITOS EN M/E	158370	145558	163605	150227	159255	146221	134974	133948	134098	136914	138936	132507	139210
Bancosur	3131	3260	3308	3075	3111	3011	3364	3363		0	0	0	0
Continental	6516	7466	12103	13212	12082	11780	10169	9588	8819	11239	15343	10752	12771
Crédito	79253	79727	78691	87424	89908	82954	92324	86884	88206	91867	90364	86765	87545
Interbank	10098	8969	10464	9871	10550	10665	8426	12005	10599	9795	7095	10103	10165
Nación	0	3	0	0	0	0	0	0	0	0	0	0	0
Santander Perú (**)	0	0	0	0	0	0	0	0	3082	3118	3427	3170	3297
Trabajo	256	292	279	363	379	447	455	491	493	484	591	568	575
Wiese Sudameris (*)	59116	45841	58760	36282	43225	37364	20236	21617	22899	20411	22116	21149	24857
TOTAL	195046	184483	202414	191688	203207	188807	180443	176862	177880	181044	181954	173243	177425
Bancosur	3837	4202	4071	4192	4445	4159	4444	4580		0	0	0	0
Continental	9338	10097	14363	15377	13799	13227	12377	11602	10552	13260	17039	12395	14265
Crédito	101428	105021	103704	114793	119200	110202	120697	112568	117244	121138	119765	112601	111052
Interbank	15060	14085	15607	15012	16453	16840	14411	18371	16658	15829	13217	16550	16979
Nación	66	60	12	0	0	0	0	0	0	0	0	0	0
Santander Perú (**)									4442	4628	4481	4662	4160
Trabajo	717	782	787	874	922	1012	1025	1148	1199	1173	1249	1244	1260
Wiese Sudameris (*)	64600	50236	63870	41440	48388	43367	27489	28593	27785	25016	26203	25791	29709
* A partir de setiembre se fusionó con el banco de Lima, denominándose Wiese Sudameris													
** A partir del 01.12.99 se fusionaron los bancos Santander y Bancosur													
FUENTE: Entidades Financieras													

Última actualización 14/06/00
Por Gerencia de Sistemas

DEPTO. DE MOQUEGUA: DEPOSITOS EN EL SIST. NO BANCARIO SEGÚN TIPO DE DEPOSITO													
(Saldo en miles de nuevos soles)													
ENTIDADES FINANCIERAS	1999									2000			
	Abr	May	Jun	Jul	Ago	Set	Oct	Nov	Dic	Ene	Feb	Mar	Abr
DEPOSITOS DE AHORRO M/N	629	524	532	752	954	1016	985	775	919	1128	1218	1360	1468
Caja Municipal	625	493	506	725	937	997	971	749	896	1108	1198	1330	1456
Caja Rural del Sur	4	31	26	27	17	19	14	26	23	20	20	30	12
DEPOSITOS A PLAZO M/N	481	538	706	764	801	952	996	1072	1109	1373	1549	1656	1718
Caja Municipal	452	534	702	764	801	952	996	1072	1109	1373	1549	1656	1718
Caja Rural del Sur	29	4	4	0	0	0	0	0	0	0	0	0	0
DEPOSITOS EN M/E	1462	1623	1685	1853	2209	2004	2561	2580	2720	3218	3254	3537	3782
Caja Municipal	1423	1585	1647	1819	2169	1982	2544	2556	2698	3196	3227	3515	3771
Caja Rural del Sur	39	38	38	34	40	22	17	24	22	22	27	22	11
TOTAL	2572	2685	2923	3369	3964	3972	4542	4427	4748	5719	6021	6553	6968
Caja Municipal	2500	2612	2855	3308	3907	3931	4511	4377	4703	5677	5974	6501	6945
Caja Rural del Sur	72	73	68	61	57	41	31	50	45	42	47	52	23
FUENTE: Entidades Financieras													

Última actualización 14/06/00
Por Gerencia de Sistemas

DEPTO. DE MOQUEGUA: COLOCACIONES EN EL SISTEMA FINANCIERO													
(Saldo en miles de nuevos soles)													
ENTIDADES FINANCIERAS	1999									2000			
	Abr	May	Jun	Jul	Ago	Set	Oct	Nov	Dic	Ene	Feb	Mar	Abr
I. SISTEMA BANCARIO	102385	96735	88359	90356	76580	73957	73138	67432	71651	76070	78586	74857	73715
Bancosur	11418	11150	10927	10722	10701	10698	10726	10144	0	0	0	0	0
Continental	20653	19504	16938	16484	16000	15746	15525	11047	15116	14741	14412	14166	14155
Crédito	38441	35282	30097	33648	31277	29679	29053	29178	30426	35322	39172	36621	34976
Interbank	11684	11100	11246	11235	11345	11084	11716	11117	10568	10561	10005	9553	9870
Nación	0	0	0	0	0	0	0	0	0	0	0	0	0
Santander Perú (**)									9802	9534	9196	8846	8771
Trabajo	2920	2780	2696	2648	2766	2818	2894	2885	2923	2912	2963	3027	3117
Wiese Sudameris (*)	17269	16919	16455	15619	4491	3932	3224	3061	2816	3000	2838	2644	2826
II. SISTEMA NO BANCARIO	5979	6077	6241	6456	6549	7093	7432	7618	8372	8442	8146	8352	8831
Caja Municipal	5570	5730	5958	6243	6383	6959	7319	7527	8298	8382	8097	8322	8809
Caja Rural del Sur	409	347	283	213	166	134	113	91	74	60	49	30	22
TOTAL (I+II)	108364	102812	94600	96812	83129	81050	80570	75050	80023	84512	86732	83209	82546
* A partir de setiembre se fusionó con el banco de Lima, denominándose Wiese Sudameris													
** A partir del 01.12.99 se fusionaron los bancos Santander y Bancosur													
FUENTE: Entidades Financieras													

Última actualización 14/06/00
 Por Gerencia de Sistemas

DEPTO. DE MOQUEGUA: RELACION COLOCACIONES/DEPOSITOS DEL SIST. FINANCIERO													
ENTIDADES FINANCIERAS	1999									2000			
	Abr	May	Jun	Jul	Ago	Set	Oct	Nov	Dic	Ene	Feb	Mar	Abr
I. SISTEMA BANCARIO	0,52	0,52	0,44	0,47	0,38	0,39	0,41	0,38	0,40	0,42	0,43	0,43	0,42
Bancosur	2,98	2,65	2,68	2,56	2,41	2,57	2,41	2,21					
Continental	2,21	1,93	1,18	1,07	1,16	1,19	1,25	0,95	1,43	1,11	0,85	1,14	0,99
Crédito	0,38	0,34	0,29	0,29	0,26	0,27	0,24	0,26	0,26	0,29	0,33	0,33	0,31
Interbank	0,78	0,79	0,72	0,75	0,69	0,66	0,81	0,61	0,63	0,67	0,76	0,58	0,58
Nación	0,00	0,00	0,00			0,00							
Santander Perú (**)									2,21	2,06	2,05	1,90	2,11
Trabajo	4,07	3,55	3,43	3,03	3,00	2,78	2,82	2,51	2,44	2,48	2,37	2,43	2,47
Wiese Sudameris (*)	0,27	0,34	0,26	0,38	0,09	0,09	0,12	0,11	0,10	0,12	0,11	0,10	0,10
II. SISTEMA NO BANCARIO	2,32	2,26	2,14	1,92	1,65	1,79	1,64	1,72	1,76	1,48	1,35	1,27	1,27
Caja Municipal	2,23	2,19	2,09	1,89	1,63	1,77	1,62	1,72	1,76	1,48	1,36	1,28	1,27
Caja Rural del Sur	5,68	4,75	4,16	3,49	2,91	3,35	3,65	1,82	1,64	1,43	1,04	0,58	0,96
TOTAL (I+II)	0,55	0,55	0,46	0,50	0,40	0,42	0,44	0,41	0,44	0,45	0,46	0,46	0,45
* A partir de setiembre se fusionó con el banco de Lima, denominandose Wiese Sudameris													
** A partir del 01.12.99 se fusionaron los bancos Santander y Bancosur													
FUENTE: Entidades Financieras													

Última actualización 14/06/00
Por Gerencia de Sistemas

DEPTO. DE MOQUEGUA: COEFICIENTE DE CARTERA PESADA DEL SIST. FINANCIERO 1/													
(Información preliminar sujeta a reajuste)													
ENTIDADES FINANCIERAS	1999									2000			
	Abr	May	Jun	Jul	Ago	Set	Oct	Nov	Dic	Ene	Feb	Mar	Abr
I. SISTEMA BANCARIO	12,77	15,92	19,78	20,27	23,17	26,36	21,80	23,13	22,31	20,88	21,71	22,96	21,85
BANCA CORPORATIVA	13,07	16,30	20,30	20,80	23,93	24,19	22,60	24,06	23,16	21,61	22,47	23,81	22,71
Bancosur	9,08	7,75	6,46	6,62	12,91	13,12	8,36	6,14					
Continental	0,93	6,16	14,86	19,41	21,36	23,71	16,89	25,26	16,83	27,95	23,87	26,26	27,57
Crédito	19,00	20,70	24,93	17,63	29,25	32,61	33,19	29,15	33,04	18,88	20,75	19,97	19,49
Interbank	15,00	27,71	33,16	24,02	18,63	16,21	17,56	15,59	15,53	15,30	30,43	32,45	18,26
Santander Perú (**)									8,80	8,97	9,11	9,47	11,9
Wiese Sudameris (*)	15,92	17,00	17,86	17,86	35,70	15,19	20,39	32,35	28,97	22,60	26,92	27,69	27,84
BANCA DE CONSUMO	2,83	2,98	3,19	2,76	3,15	3,01	2,96	2,49	2,53	2,54	3,01	2,41	2,88
Trabajo	2,83	2,98	3,19	2,76	3,15	3,01	2,96	2,49	2,53	2,54	3,01	2,41	2,88
II. SISTEMA NO BANCARIO	5,75	6,11	5,72	5,58	5,08	5,63	5,41	5,32	3,16	3,54	3,90	3,86	4,20
Caja Municipal	4,70	4,87	4,60	4,70	4,12	4,93	4,62	4,65	2,02	2,99	3,39	3,55	3,99
Caja Rural del Sur	20,22	26,48	29,52	31,35	41,96	41,89	56,23	60,09	70,73	80,58	85,91	89,62	89,47
TOTAL (I+II)	12,39	15,33	18,85	19,39	21,74	21,81	20,29	21,33	20,31	19,14	20,04	21,05	19,97
* A partir de setiembre se fusionó con el banco de Lima, denominándose Wiese Sudameris													
** A partir del 01.12.99 se fusionaron los bancos Santander y Bancosur													
1/ (colocaciones vencidas + en cobranza judicial) / (total de colocaciones)													
FUENTE: Entidades Financieras													

Última actualización 14/06/00
Por Gerencia de Sistemas