

ENFOQUE GLOBAL

La **producción de bienes** en marzo registró en el departamento de Moquegua un crecimiento de 5 por ciento respecto a similar mes del año 1999, siendo determinante la evolución positiva del sector minero ya que el agropecuario y pesquero mostraron indicadores negativos; sin embargo, en el trimestre el valor bruto cayó -29 por ciento frente a igual lapso del año anterior siendo nuevamente determinante el comportamiento de la actividad minera que en el período cayó significativamente no así agricultura y pesca que ésta vez crecieron.

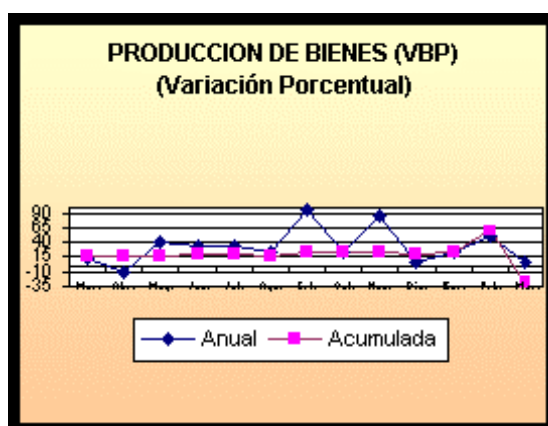

Los **depósitos y obligaciones** del sistema financiero cayeron -16 por ciento al finalizar marzo en comparación a igual período de 1999, y -5 por ciento en el mes, las **colocaciones** también mostraron igual comportamiento cayendo -29 y -5 por ciento en los períodos de relación.

La **cartera morosa** alcanzó el 21,1 por ciento en el mes, deteriorándose significativamente en comparación a igual período del año pasado (11,0%).

La **recaudación fiscal** volvió a caer (-74%) en comparación a los ingresos de marzo 1999, situación que también se registró en el primer trimestre cuya variación negativa fue de -75 por ciento respecto a los ingresos percibidos en igual período del año anterior.

El **flujo comercial externo** en el primer trimestre de 2000 mostró una variación positiva (US\$ 118,4 millones) superior en US\$ 26,4 millones, a similar lapso del año anterior; al mostrar un mayor dinamismo las exportaciones regionales que ascendieron a US\$ 170,4 millones.

El **número de visitantes** volvió a caer (-9%) en el mes al ser comparados con igual lapso del año anterior, siendo fundamental en la evolución los arribos de nacionales que también se contrajeron en el período. En el trimestre en cambio la evolución registrada fue positiva en 4 por ciento frente a los tres primeros meses de 1999.

La **inflación** en la ciudad de Moquegua registró en marzo una variación de 0,6 por ciento, siendo la acumulada de 1,0 por ciento y la de los últimos doce meses de 3,9 por ciento.

SECTOR MONETARIO.

Las **captaciones de fondos** del sistema financiero de Moquegua, al finalizar el mes de marzo tuvieron un saldo de 179,8 millones de nuevos soles, constituidos en un 24 por ciento por recursos en moneda nacional y 76 por ciento en moneda extranjera, cifra que en comparación a igual mes de 1999 resulta inferior en -16 por ciento y frente al mes pasado en -5 por ciento.

La principal modalidad de captación son los ahorros (43%) que experimentaron un incremento real de 9 por ciento frente a marzo de 1999, por los mayores saldos tanto en moneda nacional como extranjera en

los bancos Crédito y Wiese Sudameris en sus plazas de Ilo; siguen en importancia los depósitos a plazo (41%) que en el período analizado tuvieron una contracción real de -28 por ciento al ser menores fundamentalmente los fondos en dólares por la reducción registrada en el Wiese Sudameris y Continental; con menor participación se ubican las obligaciones a la vista (14%) que disminuyeron -4 por ciento, al caer tanto en nuevos soles como en dólares los saldos del Wiese Sudameris, así como moneda extranjera del Crédito y moneda nacional del Continental; luego se ubican los certificados bancarios en moneda extranjera (3%) que registraron una reducción de -72 por ciento al cancelarse los saldos en el Wiese Sudameris.

En el **sistema bancario** cuyas captaciones representan el 96 por ciento del total, es el Banco de Crédito la institución que recaba los mayores fondos (65%), el cual en el período analizado los incrementó en 2 por ciento por sus mayores captaciones en vista y ahorros en moneda nacional y plazo en moneda extranjera; la segunda ubicación le corresponde al Wiese Sudameris (15%) que registró una reducción significativa de -60 por ciento en sus obligaciones a plazo en moneda extranjera incluyendo certificados bancarios; luego se ubica Interbank (10%) que tuvo una mejora de 16 por ciento en sus captaciones en ahorros en nuevos soles y plazo en dólares; el Continental (7%) fue otra institución que reportó reducción en sus recursos (-12%) al caer sus saldos de las modalidades vista moneda nacional y plazo moneda extranjera.

En el **sistema no bancario**, se registró evolución positiva de 167 por ciento respecto a marzo de 1999 y de 8 por ciento frente al mes anterior, por el aumento registrado en la Caja Municipal de Arequipa en sus plazas tanto de Ilo como de Moquegua, mientras que la Caja Rural del Sur contrajo sus obligaciones.

La **tasa de interés** que las empresas bancarias pagaron por los ahorros en moneda nacional fue de 8,0 por ciento en términos efectivos anuales, ubicándose por debajo de la de marzo de 1999 (11,0%) y permaneciendo sin variación respecto a febrero; por los depósitos a plazo superiores a 360 días, se ofertó en promedio 15,9 por ciento, también menor a marzo del año pasado (18,5%) así como febrero anterior (16,3%). La tasa correspondiente a moneda extranjera fue en ahorros de 3,6 por ciento promedio, inferior a igual mes de 1999 (4,4%) y febrero anterior (3,7%); por los depósitos a plazo a más de un año, la tasa fue de 7,7 por ciento, también menor frente a marzo anterior (8,3%) y febrero (7,9%).

SALDOS DE DEPOSITOS DEL SISTEMA FINANCIERO DE MOQUEGUA (En miles de nuevos soles)					
	1999	2000		Variac. % Real	
	Marzo	Febrero	Marzo	Mar. 00/99	Mar./Feb. 00
SIST. BANCARIO	204160	181954	173243	-18	-5
Bco. de la Nación	62	0	0	-100	0
Empr. Bancarias	204098	181954	173243	-18	-5
SIST. NO BANCARIO	2363	6021	6553	+167	+8
TOTAL	206523	187975	179796	-16	-5

Fuente: Empresas Financieras

Las **colocaciones** del sistema financiero que tuvieron un saldo de 83,2 millones de nuevos soles, mostraron variaciones negativas de -29 por ciento en comparación a marzo del año anterior y de -5 por ciento en el mes, constituidas en un 25 por ciento por préstamos en moneda nacional y 75 por ciento en extranjera.

Las **empresas bancarias** que mayores saldos colocaron son el Banco de Crédito (49%) y cuya disminución en sus préstamos fue de -13 por ciento al reducirlos tanto en nuevos soles como en dólares; el Continental (19%) redujo sus colocaciones en -36 por ciento en ambas monedas por menores fondos al sector pesquero y comercial; Interbank ocupa la tercera posición (13%) y en el período analizado disminuyó sus préstamos en -23 por ciento especialmente en nuevos soles; a continuación se ubica Santander Central Hispano Perú (12%) al disminuir sus colocaciones especialmente en dólares.

En el **sistema no bancario** las colocaciones mejoraron 38 por ciento respecto a marzo de 1999 y 2 por ciento en relación a febrero, debido a la evolución positiva de la Caja Municipal de Arequipa, ya que la Caja Rural del Sur viene registrando disminuciones significativas.

Los **sectores económicos** a los que se orientan los mayores préstamos son pesca (31%) que en comparación a marzo del año anterior recibió recursos inferiores en -27 por ciento en cifras reales; al grupo "diversos" (26%) es el que registró la contracción más significativa (-51%) por la reducción en los bancos Santander Central Hispano Perú y Wiese Sudameris; al sector comercial (24%) le redujeron las colocaciones en -7 por ciento, mientras que en manufactura (7%) la disminución alcanzó el -32 por ciento.

La **cartera pesada** del sistema financiero en marzo alcanzó el 21,1 por ciento, habiéndose deteriorado significativamente en comparación a marzo del año pasado (11,0%) y en menor proporción frente al mes de febrero (20,0%); en el **sistema bancario** la morosidad alcanzó el 23,0 por ciento, siendo superior en más de 10 puntos frente a similar mes de 1999 (11,3%) así como a febrero (21,7%), entre los bancos con morosidad mayor al promedio están Interbank (32,5%), Wiese Sudameris (27,7%) y Crédito (26,3%); en las **empresas no bancarias** la tasa fue de 3,9 por ciento, con disminución respecto a marzo de 1999 (5,6%) y sin variación significativa en el mes, debido al comportamiento de la Caja Municipal de Arequipa.

CARTERA PESADA DE INSTITUCIONES FINANCIERAS (En porcentajes)			
	1999	2000	
	Marzo	Febrero	Marzo
Sist. Bancario	11,28	21,71	21,61
Bca. Corporativa	11,54	22,47	23,81
B. Consumo	2,71	3,01	2,41
Sist. No Bancario	5,55	3,90	3,86
TOTAL	10,98	20,04	21,03

Fuente: Empresas Financieras

La **tasa de interés activa** que las empresas bancarias abonaron en marzo, en moneda nacional (TAMN) tuvo un promedio de 32,2 por ciento en términos efectivos anuales, con tendencia a disminuir respecto a marzo de 1999 (36,1%) y febrero anterior (32,4%). La correspondiente a moneda extranjera (TAMEX) fue en promedio de 14,3 por ciento, con similar tendencia frente a marzo del año anterior (17,1%) y febrero (14,5%).

SALDOS DE COLOCACIONES DEL SISTEMA FINANCIERO DE MOQUEGUA (En miles de nuevos soles)					
	1999	2000		Variac. % Real	
	Marzo	Febrero	Marzo	Mar. 00/99	Mar./Feb. 00
SIST. BANCARIO	106 909	78 586	74 857	- 33	- 5
Bco. de la Nación	0	0	0	0	0
Empr. Bancarias	106 909	78 586	74 857	- 33	- 5
SIST. NO BANCARIO	5 842	8 146	8 352	+ 38	+ 2
TOTAL	112 751	86 732	83 209	- 29	- 5

Fuente: Empresas Financieras

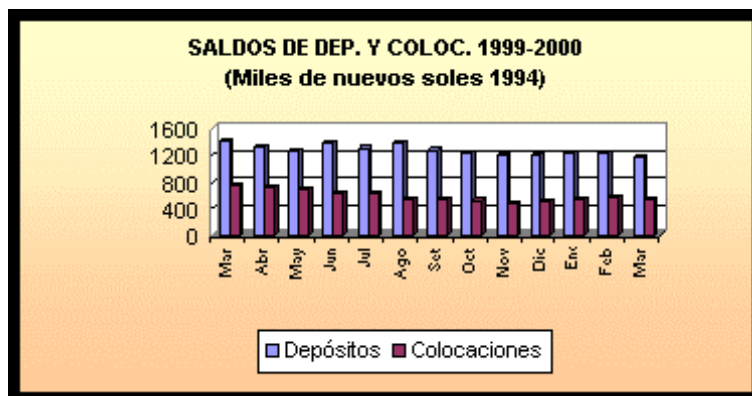

SECTOR REAL.

Agropecuario.

La actividad agropecuaria desarrollada en la zona y medida por el **valor bruto de producción** en el mes registró una variación positiva (13%) frente a marzo del año pasado; influyendo la evolución positiva de la actividad agrícola (17%) fundamentalmente.

En el primer trimestre del año el **valor bruto de producción agropecuaria** en el departamento de Moquegua mostró una variación negativa (-3%) al contraerse la actividad agrícola (-1%) y pecuaria (-13%).

Sub-sector agrícola.

La actividad agrícola en marzo se mostró positiva debido al buen desarrollo de los principales cultivos que se manejan en la zona, dentro de los que mencionamos **palto** al obtenerse 746 toneladas métricas del fruto, es decir, 450 toneladas más que en marzo del año pasado (152%) a consecuencia del transplante de 106 hectáreas, habiéndose incrementado los rendimientos promedio del cultivo al pasar de 6 884 a 7 034 Kgs./Ha.

Vid fue otro de los cultivos que evolucionó positivamente producto de una mayor área cosechada (110 Hás.) y mejora en los rendimientos promedio obtenidos (de 6 780 a 8 845 Kgs./Ha.).

En **frutales** destacó la mayor producción de **manzano** (262 TM.) en la zona de los valles por efecto de las mejores condiciones climatológicas registradas.

Al efectuar un análisis de la actividad en el transcurso del primer trimestre del presente año, señalamos que la contracción de la actividad se sustenta principalmente en la menor producción del cultivo forrajero **alfalfa**, al caer en más de 3 900 toneladas por la reducción en el número de cortes por menor floración.

Contrarrestaron una mayor caída de la actividad el buen desarrollo que experimentaron los cultivos de **palto** y **vid** que mantuvieron un comportamiento creciente; similar situación se produjo con **papa** cuya producción ascendió a 1 359 toneladas métricas aumentando frente a igual lapso en más de 100 toneladas métricas.

Las siembras correspondientes a la presente **campana agrícola de siembras 1999/2000**, se viene llevando a cabo en forma normal, en el mes se instalaron 130 hectáreas acumulando una superficie equivalente a 1 865 toneladas métricas, área que en relación a la campana anterior mostró una ligera mejora (1%).

Al relacionar las siembras ejecutadas con la programación del efectuada por el Ministerio de Agricultura encontramos un avance del 94 por ciento siendo los cultivos maíz amiláceo, y papa los que abarcaron la mayor área.

Los **factores de incidencia** que determinan el desarrollo de los cultivos en el mes experimentaron un comportamiento satisfactorio; así en el **aspecto climatológico** las mayores temperaturas correspondieron a la propia estación veraniega, habiendo disminuido la frecuencia de las precipitaciones pluviales.

En el **aspecto fitosanitario** persistió la presencia de plagas y enfermedades propias de la estación, entre las que señalamos gusano de tierra, oidium, trips.

La oferta de **fertilizantes** y **pesticidas** fue suficiente para los requerimientos en las etapas de fumigación permitiendo un control oportuno.

La disponibilidad de **semillas** certificadas satisfizo la demanda para cubrir la fase de siembra.

VARIACION DEL VBP AGRICOLA (En porcentajes)		
	Ene.-Mar. 00/Ene.-Mar. 99	Mar. 00/Mar. 99
M. Amiláceo	-82	-82
M. Amarillo	-46	-57
Papa	+8	-10
Yuca	0	0
Trigo	-24	-100
Cebada grano	-92	-92
Haba	-49	+44
Cebolla	-18	-37
Alfalfa	-3	-4
Palto	+43	+152
Manzano	+18	+61
Vid	+1	+44
Olivo	0	0
Chirimoyo	+100	+100
Damasco	-70	0
TOTAL	-1	+17

Elaborado: Banco Central de Reserva del Perú - Arequipa

Sub-sector pecuario

La **actividad pecuaria** en el departamento, medida por la generación de su **valor bruto** de producción en marzo mostró una contracción (-8%) frente a similar mes del año anterior, por efecto de la baja ocurrida en la producción de la línea **aves**, tanto en carne como huevos, por el traslado de sede de la principal planta avícola.

Contrariamente el resto de las especies experimentaron una mejora importante, dentro de las que mencionamos carne de **vacunos** cuya producción ascendió a 117 toneladas métricas, mostrando una discreta expansión frente a igual mes del año anterior.

La producción de **leche fresca** fue de alrededor de las 1 231 mil litros, mejorando ligeramente al mantenerse el hato lechero en 6 590 vacas.

En los tres primeros meses del año el valor pecuario decreció (-13%) en relación a igual período de 1999, como consecuencia de la reducida actividad de la línea de **aves** y derivados por el cambio de sede de la principal planta avícola de la zona.

Fue determinante también la menor producción de **carne de vacunos** de menos 16 toneladas métricas luego que disminuyera la saca a 628 animales. La producción de **leche fresca** ascendió a 3 747 mil litros volumen superior (3%) al registrado en igual lapso del año anterior, procedente de 7 501 vacas en ordeño.

La línea **porcina** registró una producción equivalente a 110 toneladas métricas, mejorando (22%) en relación al año pasado por efecto de una mayor saca del ganado que permite satisfacer su demanda.

La producción de **carne de camélidos** se mantuvo alrededor de las 61 toneladas métricas cubriendo plenamente la demanda por este tipo de carne. La referida a **ovinos** se mantiene por las 19 toneladas métricas, al enfrentar una demanda casi constante.

Los **factores de incidencia** en el desarrollo de las diferentes especies pecuarias mostraron un comportamiento con características normales; así las **condiciones climatológicas** propias de la época registraron temperaturas elevadas que impidieron en el aspecto sanitario la presencia de problemas de índole respiratorio, mientras que las de orden gastrointestinal abundaron pero fueron controladas oportunamente.

La **alimentación** del ganado continúa siendo a base de forrajes por la mayor disponibilidad; mientras que el uso de concentrados es de carácter marginal y para las líneas avícola y porcina especialmente.

VARIACION DEL VBP PECUARIA (En porcentajes)		
	Ene.-Mar. 99/Ene.-Mar. 98	Mar. 99/Mar. 98
CARNE		
Aves	- 61	-48
Camélidos	+3	+12
Caprinos	-2	+9
Ovinos	+3	+4
Porcinos	+22	+24
Vacunos	-4	+1
HUEVOS	-70	-71
LECHE	+3	+3
TOTAL	-13	-8

Fuente: Ministerio de Agricultura – Sub Dirección Tacna.

Minería.

La **producción de cobre** en marzo fue de 9 325 toneladas de concentrado, volumen menor (-32%) al registrado en similar mes del año anterior, debido al stockeamiento del mineral y que ha inducido a una reprogramación de la actividad productiva por parte de la Unidad Mineral de Cuajone.

A pesar de la caída de la producción en marzo durante el primer trimestre del presente la extracción logró 38 993 toneladas de concentrado de cobre, superior en 7 por ciento a igual lapso del año anterior, debido al procesamiento de mayor cantidad de mineral en bruto ante la buena perspectiva exportadora del sector.

En marzo la **cotización internacional** del cobre continúa presentando una perspectiva alentadora registrando en promedio un precio de cUS\$ 78,90 la libra, el mismo que si bien muestra una ligera caída (-3%) en relación a febrero; frente a marzo de 1999 mejoró sustancialmente (26%) afianzándose la recuperación del sector.

VARIACION DEL VBP DE COBRE (En porcentajes)		
	Ene.-Mar. 00/Ene.-Mar. 99	Mar. 00/Mar. 99
Conc. de Cobre	+7	-32
TOTAL	+7	-32

Elaboración: BCRP Sucursal Arequipa.

Pesquería

En marzo el **valor generado por la actividad pesquera** en el departamento de Moquegua, registró una fuerte contracción (-90%) en relación a marzo de 1999 como consecuencia de la menor captura para la pesca industrial básicamente ante la falta del recurso anchoveta en el litoral sur.

La extracción para la **pesca de consumo humano** también experimentó una caída (-9%) luego que disminuyera la captura de la línea fresco especialmente en pescados (caballa, diamante y perico, entre los principales).

Al efectuar un análisis de la actividad pesquera durante el primer trimestre del año, mencionamos que el valor pesquero generado fue superior (32%) al registrado en igual lapso del año anterior, luego que el desembarque de anchoveta durante los meses de enero y febrero fuera importante al existir banco de cardúmenes en la zona y de captura superficial; lo que permitió mejorar la producción de aceite de pescado en un 37 por ciento.

Por su parte la extracción para pesca de **consumo humano directo** también experimentó una mejora (19%), como consecuencia de la evolución favorable registrada en la línea de fresco tanto en pescados (jurel, diamante, corvina, perico, caballa) como en mariscos (caracol, tolina).

En lo que respecta a la línea de **conservas**, mencionamos una nula extracción del recurso sardina por su escasez en el litoral. Para **congelado**, se produjo un menor desembarque por falta del molusco caracol.

VARIACION DEL VBP PESQUERA (En porcentajes)		
	Ene.-Mar. 00/Ene.-Mar. 99	Mar. 00/Mar. 99
C.H.D.	+19	-16
Fresco	+28	-13
Conservas	-100	-100
Congelado	-80	-68
C.H.I.	+64	-92
TOTAL	+32	-90

Fuente: Ministerio de Pesquería Moquegua

Turismo.

Durante el mes de marzo, el **número de turistas** que visitó el departamento de Moquegua llegó a 6 812 personas, que en un 92 por ciento correspondieron a visitantes nacionales; cifra que al ser comparada con el número de arribos reportados en igual mes de 1999, resulta inferior en -9 por ciento por la evolución negativa registrada en el turismo interno (-14%), ya que el turismo receptivo mostró crecimiento (122%); los visitantes nacionales procedieron mayormente de los departamentos de Lima, Arequipa y Tacna, mientras que los extranjeros tuvieron nacionalidad Boliviana, Chilena, Japonesa y Estadounidense especialmente y en orden de importancia.

El promedio de permanencia de estos turistas fue de 1,48 días, correspondiendo al turismo nacional 1,39 días, mientras que al extranjero 2,63 días; siendo mayormente el Puerto de Ilo el lugar destino de los visitantes.

El índice de ocupabilidad de los establecimientos fue de 17,5, menor respecto a marzo del año anterior (20,6%) debido a la menor afluencia de visitantes.

Durante el primer trimestre, el número de turistas que llegaron a Moquegua sumó 21 991 personas, con una evolución positiva de 4 por ciento en comparación a igual período de 1999, habiendo tenido una mayor crecimiento el turismo receptivo (49%) por la mayor afluencia con fines de negocios; el turismo nacional también mejoró, aunque en menor porcentaje (2%)

ARRIBO DE TURISTAS (En porcentajes)			
	Ene.-Mar. 99	00/Ene.-Mar.	Mar. 00/Mar. 99
Nacionales	+2		-14
Extranjeros	+49		+122
TOTAL	+4		-9

Fuente: Sub Dirección de Industria y Turismo – Moquegua.

SECTOR PUBLICO.

La **recaudación fiscal** a través de SUNAT en el departamento de Moquegua en el transcurso del tercer mes del año, alcanzó la cifra de 644 mil nuevos soles, que en términos reales resulta inferior en -74 por ciento en comparación a los ingresos registrados en marzo de 1999, debido a la disminución registrada en impuesto a la renta (-60%) por la menor recaudación tanto por personas jurídicas como naturales, similar comportamiento registró la recaudación por impuesto general a las ventas (S/. 133 mil), generando una contracción de -86 por ciento como consecuencia de las menores importaciones efectuadas, así como del menor movimiento comercial de productos nacionales; desmejoraron también los ingresos provenientes del impuesto extraordinario de solidaridad (-76%) debido en parte a la menor tasa impositiva.

Analizando el comportamiento durante el primer trimestre, la recaudación alcanzó los 2,0 millones de nuevos soles, con una variación negativa de -75 por ciento en términos reales respecto a los ingresos percibidos en igual período del año anterior, al haber sido menor la recaudación por todos los conceptos.

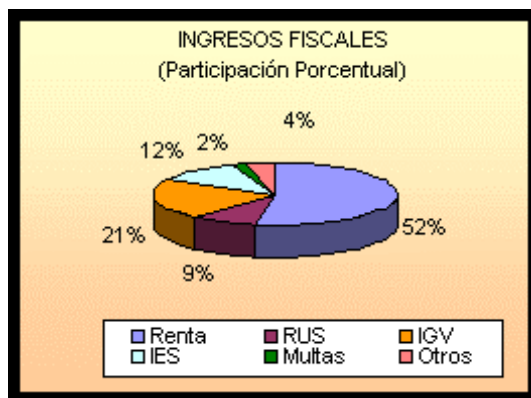

SECTOR EXTERNO

El **flujo comercial externo** canalizado a través de la Aduana de Ilo en el primer trimestre del año dio como resultado una variación positiva en US\$ 118,4 millones, siendo superior en US\$ 26,4 millones (29%) al saldo registrado en igual trimestre del año anterior.

Sin embargo, en relación al trimestre anterior se observa una caída de US\$ 3,7 millones por efecto del menor movimiento de las exportaciones.

Las **exportaciones** en el trimestre, sumaron US\$ 170,4 millones monto mayor en US\$ 42,9 millones a las registradas en el primer trimestre de 1999 como consecuencia del mayor monto de las exportaciones tradicionales de naturaleza minera principalmente, las que ascendieron en US\$ 39,7 millones por los mayores pedidos de concentrado de cobre para el mercado norteamericano principalmente.

Las exportaciones pesquera también fueron favorables al aumentar US\$ 5,0 millones (44%) por los mayores despachos de harina de pescado ante la mayor disponibilidad del recurso anchoveta.

En lo que respecta a las exportaciones no tradicionales mencionamos que se contrajeron en -US\$ 1,8 millones al disminuir significativamente las exportaciones de productos químicos y haber sido nula la venta de productos enlatados de naturaleza pesquera por la menor disponibilidad de caracol en moluscos.

La exportación no tradicional agropecuaria ascendió a US\$ 385 mil aumentando US\$ 237 mil frente al primer trimestre del año anterior (160%) al incrementarse la venta de orégano y páprika principalmente.

Los principales países destino de nuestros productos fueron Estados Unidos de Norteamérica (55%), Italia (8%), China-Tawan (7%) y Reino Unido (7%) entre otros.

Las **importaciones** en el trimestre primero de 1999 sumaron US\$ 52,0 millones, monto superior al registrado en similar lapso del año anterior en US\$ 16,6 millones, a consecuencia de las mayores adquisiciones de bienes de capital en primer término así como de los bienes intermedios.

La estructura de las importaciones en el trimestre muestra que los **"bienes de capital"** encabezan las compras externas con un monto equivalente a US\$ 40,9 millones siendo superiores en 69 por ciento al primer trimestre de 1999, por la mayor demanda por vehículos de carga pesada y de pasajeros usados como medio de trabajo y de uso comercial básicamente, así como de maquinaria para procesamiento de información, impresiones, hilatura, devastadoras.

Seguidamente se ubican los **"bienes intermedios"** con el 19 por ciento del total, este monto que frente al año pasado muestra una mejora de US\$ 787 mil (9%) al incrementarse las compras de artículos de acople como son estigas, brocas de carga, desbastes para rollos de papelería, productos de aluminio, partes y piezas para acabados .

Finalmente se encuentran los **"bienes de consumo"** con el 3 por ciento del total, los que disminuyeron US\$ -796 mil (-36%) respecto al primer trimestre del año pasado al ser menores las compras de granos, cereales y enlatados.

El país mayormente abastecedor de éstos productos fue Estados Unidos con el 80 por ciento del valor total.

EXPORTACIONES E IMPORTACIONES: ILO (Valor FOB, miles de dólares)			
	1999		2000
	Ene-Mar.	IV Trim	Ene-Mar.
Exportaciones	127421	197826	170397
Tradicional	125098	196951	169829
No Tradicional	2323	875	568
Importaciones	35422	75600	52033
SALDO	91999	122226	118364

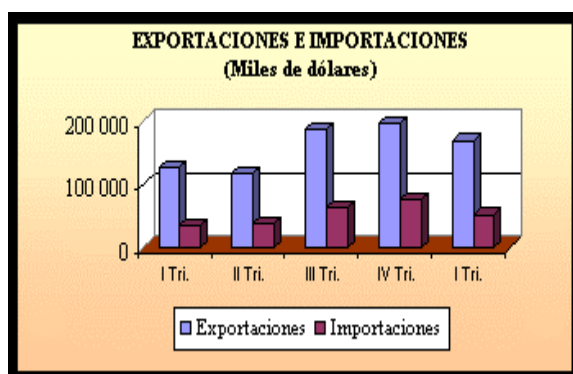

PRECIOS.

En marzo del presente año, el **Índice de Precios al Consumidor** de la ciudad de Moquegua registró una variación mensual de 0,6 por ciento, siendo la acumulada en lo que va del año de 1,0 por ciento y la registrada en los últimos doce meses de 3,9 por ciento.

Por agrupaciones de consumo la mayor variación correspondió a "Esparcimiento, Servicios Culturales y de Enseñanza" (3,7%) por los mayores precios y tarifas de los servicios de enseñanza y útiles de escritorio por la presente campaña escolar; "Cuidado y Conservación de la Salud" (0,6%) ante las mayores tarifas de servicios médicos y similares, y "Alimentos y Bebidas" (0,6%) por los mayores precios registrados en hortalizas y legumbres frescas, pescados, mariscos y derivados lácteos entre otros.

INDICE DE PRECIOS AL CONSUMIDOR (Variación Porcentual)

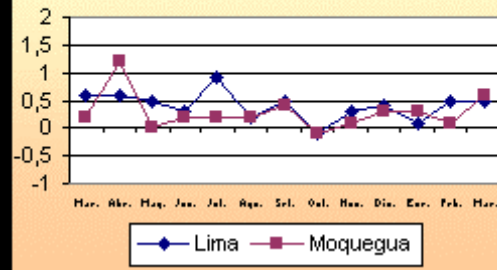

DEPARTAMENTO DE MOQUEGUA: INDICE DE PRECIOS AL CONSUMIDOR														
	1999										2000		Var.%	
	Mar	Abr	May	Jun	Jul	Ago	Set	Oct	Nov	Dic	Ene	Feb	Mar	Mar 00/99
INDICE GENERAL	123,3	124,9	124,9	125,2	125,6	125,9	126,4	126,3	126,4	126,8	127,2	127,3	128,1	3,9
1. Alimentos y bebidas	121,0	122,9	121,6	122,1	122,4	122,1	121,8	120,4	120,5	120,6	120,4	120,2	120,9	-0,1
2. Vestido y calzado	119,9	119,9	121,0	121,0	121,7	121,7	121,9	122,5	123,0	123,2	123,0	123,0	123,6	3,1
3. Alq. de vivienda, combust.y elect.	118,4	120,0	123,2	123,5	124,6	127,9	132,2	135,9	134,7	127,4	140,2	141,5	142,2	20,0
4. Muebles, enseres y mant. de la viv.	132,2	132,3	134,2	134,2	134,3	134,2	134,6	134,6	133,8	122,0	132,4	132,6	132,4	0,2
5. Cuidados, conserv. de la salud	129,0	129,0	132,9	133,5	134,6	134,6	135,0	135,0	135,2	126,8	138,7	142,2	143,1	10,9
6. Transportes y comunicaciones	127,5	128,5	128,7	128,7	129,9	130,5	131,7	135,3	138,1	129,0	139,0	139,7	139,7	9,6
7. Esparc. divers. serv. cult. y de ens.	150,0	150,9	153,9	153,9	153,9	153,8	154,4	154,8	154,8	155,6	156,4	156,3	162,1	8,0
8. Otros bienes y servicios	129,9	130,8	133,4	132,9	132,5	132,5	134,2	134,2	134,2	134,2	136,0	136,9	137,0	5,5
FUENTE: INEI - Oficina Regional - Arequipa														

Última actualización 26/05/00
 Por Gerencia de Sistemas

DEPARTAMENTO DE MOQUEGUA: PRODUCCION AGROPECUARIA (T.M)

PRODUCTOS	1999										2000			Var. %00/99	
	Mar	Abr	May	Jun	Jul	Ago	Set	Oct	Nov	Dic	Ene	Feb	Mar	Mar	Ene-Mar
AGRICOLA	44576	44059	43822	42492	41180	40759	40048	39932	39978	40162	40121	43553	43691	-2	-3
Maíz Amiláceo	97	78	367	118	126	23	5	3	4	8	3	14	18	-81	-82
Maíz Amarillo	53	5	16	6	12	0	0	6	11	14	8	14	23	-57	-46
Papa	702	830	1146	1442	419	397	171	90	39	153	191	534	635	-10	9
Yuca	0	0	0	0	16	0	0	0	0	0	0	0	0	0	0
Trigo	5	25	14	8	33	47	40	92	9	6	0	5	0	-100	-17
Cebada Grano	15	20	2	16	18	83	27	40	26	31	0	0	1	-93	-93
Haba	101	103	56	41	5	0	0	12	5	87	0	48	145	44	-49
Cebolla	46	29	78	51	11	0	12	16	0	28	12	56	29	-37	-18
Alfalfa	42421	42226	41807	40247	40257	40153	39767	39632	39800	39724	39741	42516	40848	-4	-3
Palto	296	257	209	81	214	47	26	31	36	84	143	201	746	152	43
Manzano	162	214	40	36	0	0	0	0	0	0	6	40	262	62	19
Vid	678	109	0	0	0	0	0	0	0	0	8	125	973	44	1
Olive	0	100	2	240	42	9	0	0	0	0	0	0	0	0	0
Chirimoyo	0	63	85	206	20	0	0	0	0	0	0	0	11	100	100
Damasco	0	0	0	0	7	0	0	10	48	27	9	0	0	0	-71
PECUARIA	1482	1490	1506	1490	1531	1574	1564	1610	1589	1530	1533	1426	1463	-1	-3
Carne Aves	75	76	73	75	99	110	107	100	106	23	28	35	39	-48	-61
Carne Camélidos	18	20	20	23	21	22	20	18	10	12	16	16	20	11	4
Carne Caprinos	2	2	2	2	2	2	2	3	2	3	2	2	2	0	0
Carne Ovinos	6	7	7	8	7	8	7	8	8	7	6	6	6	0	6
Carne Porcinos	31	32	30	28	34	31	32	36	39	50	38	33	38	23	22
Carne Vacunos	116	101	115	107	121	134	126	143	139	133	133	107	117	1	-4
Huevos Aves	34	37	32	31	32	31	36	37	36	12	11	10	10	-71	-70
Leche Vacunos	1200	1215	1227	1216	1215	1236	1234	1265	1249	1290	1299	1217	1231	3	3
TOTAL	46058	45549	45328	43982	42711	42333	41612	41542	41567	41692	41654	44979	45154	-2	-3

FUENTE: Ministerio de Agricultura

DEPTO. DE MOQUEGUA: AVANCE DE LA PRODUC. AGRICOLA			
SUPERFICIE SEMBRADA POR CAMPAÑAS			
CULTIVOS	CAMPAÑA 98/99	CAMPAÑA 99/2000	VARIACION %
	AGO-MAR	AGO-MAR	AGO-MAR 99/2000
	ha	ha	ha
Maíz Amiláceo	627	690	10
Maíz Amarillo	50	50	0
Papa	558	623	12
Yuca	2	5	150
Trigo	182	131	-28
Cebada Grano	187	179	-4
Haba	122	81	-34
Cebolla	26	25	-4
Alfalfa	29	27	-7
Palto	48	4	-92
Manzano	0	8	100
Vid	1	39	3800
Olivo	10	0	-100
Chirimoyo	0	0	0
Damasco	0	3	100
TOTAL	1842	1865	1
FUENTE: Ministerio de Agricultura			

Última actualización 26/05/00
 Por Gerencia de Sistemas

DEPTO. DE MOQUEGUA: SUPERFICIE SEMBRADA (Hás)															
CULTIVOS	1999										2000			Var. % 00/99	
	Mar	Abr	May	Jun	Jul	Ago	Set	Oct	Nov	Dic	Ene	Feb	Mar	Mar	Ene-Mar
Maíz Amiláceo	3	6	20	14	6	87	253	226	75	29	10	9	1	-67	-13
Maíz Amarillo	2	2	2	2	5	7	15	1	3	3	3	5	13	550	133
Papa	20	12	70	11	38	56	128	149	74	85	90	22	19	-5	90
Yuca	0	0	0	0	0	0	0	0	2	0	1	2	0	0	100
Trigo	34	18	14	32	69	3	6	2	0	1	49	43	27	-21	-12
Cebada Grano	63	4	15	6	76	1	9	0	0	6	56	67	40	-37	12
Haba	0	0	0	0	7	8	34	8	0	11	0	0	20	100	186
Cebolla	1	1	5	1	0	1	4	5	7	5	2	0	1	0	50
Alfalfa	0	7	1	5	0	10	8	0	0	0	0	0	9	100	80
Palto	0	0	0	23	19	3	0	0	0	0	1	0	0	0	-98
Manzano	0	0	0	0	0	0	0	0	0	0	0	8	0	0	100
Vid	0	0	0	0	0	0	2	0	0	0	1	36	0	0	100
Olive	1	0	0	0	1	0	0	0	0	0	0	0	0	-100	-100
Chirimoyo	0	0	0	0	0	0	0	0	0	0	0	0	0	0	0
Damasco	0	0	0	0	0	2	0	0	0	0	1	0	0	0	100
TOTAL	124	50	127	94	221	178	459	391	161	140	214	192	130	5	22

FUENTE: Ministerio de Agricultura

Última actualización 26/05/00
Por Gerencia de Sistemas

DEPARTAMENTO DE MOQUEGUA: PRODUCCION MINERA (T.M.)															
	1999										2000			Var. % 00/99	
	Mar	Abr	May	Jun	Jul	Ago	Set	Oct	Nov	Dic	Ene	Feb	Mar	Mar	Ene-Mar
Concentrado de Cobre	13655	11028	14187	13720	12908	15276	15978	16363	14610	18500	15566	14102	9325	-32	7
ELABORACION: BCRP, Suc Arequipa - Sección Estudios Económicos															

Última actualización 26/05/00
 Por Gerencia de Sistemas

**DEPARTAMENTO DE MOQUEGUA: PRODUCCION PESQUERA
(T.M)**

	1999										2000			Var. % 00/99	
	Mar	Abr	May	Jun	Jul	Ago	Set	Oct	Nov	Dic	Ene	Feb	Mar	Mar	Ene-Mar
Harina	10046	8	925	5023	2208	61	0	0	7865	6088	35962	5690	190	-98	-25
Aceite	1596	0	265	967	364	10	0	0	1593	1442	8222	1334	42	-97	37
Conservas (cajas)	0	1061	122	1259	227	255	0	0	0	0	0	3660	0	0	109

FUENTE: Ministerio de Pesquería

*Última actualización 26/05/00
Por Gerencia de Sistemas*

DEPARTAMENTO DE MOQUEGUA: EXTRACCION DE ESPECIES HIDROBIOLÓGICAS (T.M.)															
	1999										2000			Var.%00/99	
	Mar	Abr	May	Jun	Jul	Ago	Set	Oct	Nov	Dic	Ene	Feb	Mar	Mar	Ene-Mar
CONSUMO HUMANO DIRECTO	406	299	311	276	244	339	306	231	302	588	634	719	371	-9	54
Fresco	395	263	305	231	242	327	305	230	301	586	633	718	370	-6	66
Conservas	7	32	4	45	0	11	0	0	0	0	0	0	0	-100	-100
Congelado	4	4	2	0	2	1	1	1	1	2	1	1	1	-75	-84
CONSUMO HUMANO INDIRECTO	40820	26476	4088	19940	8858	79	0	0	37089	38960	170583	107777	3450	-92	32
FUENTE: Ministerio de Pesquería															

Última actualización 26/05/00
Por Gerencia de Sistemas

DEPTO. DE MOQUEGUA: ARRIBO DE TURISTAS NACIONALES Y EXTRANJEROS															
	1999										2000			Var. % 00/99	
	Mar	Abr	May	Jun	Jul	Ago	Set	Oct	Nov	Dic	Ene	Feb	Mar	Mar	Ene-Mar
NACIONALES	7279	5802	6560	6611	6857	6226	5998	6910	6648	6294	7106	7203	6294	-14	2
EXTRANJEROS	233	288	237	260	270	268	273	228	276	388	513	357	518	122	49
TOTAL	7512	6090	6797	6871	7127	6494	6271	7138	6924	6682	7619	7560	6812	-9	4
FUENTE: Ministerio de Industria y Turismo															

Última actualización 26/05/00
 Por Gerencia de Sistemas

DEPARTAMENTO DE MOQUEGUA: COMERCIO EXTERIOR											
	1999				2000	I TRIM00/I TRIM99		Enero-Marzo			
	I TRIMESTRE	II TRIMESTRE	III TRIMESTRE	IVTRIMESTRE	I TRIMESTRE	Flujo	Var %	1999	2000	Flujo	Var %
EXPORTACIONES FOB	127421	118261	187662	197826	170397	42976	34	127421	170397	42976	34
TRADICIONALES	125098	117569	185910	196951	169829	44731	36	125098	169829	44731	36
Agropecuario	0	0	0	0	0	0	0	0	0	0	0
Pesquero	11394	10122	2929	659	16425	5031	44	11394	16425	5031	44
Minero	113704	107447	182981	196292	153404	39700	35	113704	153404	39700	35
Petroleo y Derivados	0	0	0	0	0	0	0	0	0	0	0
NO TRADICIONALES	2323	692	1752	875	568	-1755	-76	2323	568	-1755	-76
Agropecuario	148	99	1201	569	385	237	160	148	385	237	160
Textiles	0	0	0	0	0	0	0	0	0	0	0
Pesquero	737	35	0	0	0	-737	-100	737	0	-737	-100
Mineral no Metálico	0	0	0	0	0	0	0	0	0	0	0
Siderurgico	16	10	22	23	12	-4	-25	16	12	-4	-25
Metal Mecánico	102	3	38	113	20	-82	-80	102	20	-82	-80
Químico	1319	539	491	170	151	-1168	-89	1319	151	-1168	-89
Pieles y Cueros	0	0	0	0	0	0	0	0	0	0	0
Artesanía	0	0	0	0	0	0	0	0	0	0	0
Diversos	1	6	0	0	0	-1	-100	1	0	-1	-100
IMPORTACIONES CIF	35422	36791	63073	75600	52033	16611	47	35422	52033	16611	47
Bienes de Consumo	2200	1238	1373	1307	1403	-797	-36	2200	1403	-797	-36
Bienes intermedios	8962	7883	18312	11180	9749	787	9	8962	9749	787	9
Bienes de Capital	24260	27670	43388	63113	40881	16621	69	24260	40881	16621	69
FUENTE: Aduanas Arequipa y Matarani											

Última actualización 26/05/00
Por Gerencia de Sistemas

DEPARTAMENTO DE MOQUEGUA: RECAUDACION FISCAL (SUNAT)															
	1999										2000			Var.% 00/99	
	Mar	Abr	May	Jun	Jul	Ago	Set	Oct	Nov	Dic	Ene	Feb	Mar	Mar	Ene-Mar
ING. TRIBUTARIOS	815	933	721	593	703	577	192	251	231	428	354	237	338	-59	-64
RENTA	815	933	721	593	703	577	192	251	231	428	354	237	338	-59	-64
A LA PROD. Y CONSUMO	1012	1193	1093	1111	1108	678	233	165	209	190	247	319	193	-81	-79
I.G.V.	936	1115	1026	1034	1030	602	173	108	145	130	187	258	133	-86	-83
I.S.C.	13	14	7	15	16	16	1	1	1	1	1	0	2	-85	-93
RUS	63	64	60	62	62	60	59	56	63	59	59	61	58	-8	-6
ING. NO TRIBUTARIOS	548	439	440	451	471	424	172	94	84	96	117	104	113	-79	-79
I.E.S.	303	276	273	264	241	260	54	29	52	49	59	59	75	-75	-81
MULTAS	135	36	28	47	71	43	55	36	9	14	11	17	11	-92	-82
DETNAD	3	3	3	3	3	3	1	6	4	12	28	5	1	-67	209
OTROS	107	124	136	137	156	118	62	23	19	21	19	23	26	-76	-80
DEROGADOS	0	0	0	0	0	0	0	0	0	0	0	0	0	0	0
TOTAL	2375	2565	2254	2155	2282	1679	597	510	524	714	718	660	644	-73	-74
FUENTE: SUNAT															

Última actualización 26/05/00
 Por Gerencia de Sistemas

DEPARTAMENTO DE MOQUEGUA: DEPOSITOS EN EL SISTEMA FINANCIERO													
(Saldo en miles de nuevos soles)													
ENTIDADES FINANCIERAS	1999										2000		
	Mar	Abr	May	Jun	Jul	Ago	Set	Oct	Nov	Dic	Ene	Feb	Mar
I. SISTEMA BANCARIO	204160	195045	184484	202411	191687	203208	188809	180443	176862	177880	181044	181954	173243
Bancosur	3891	3837	4202	4071	4192	4445	4159	4444	4580	0	0	0	0
Continental	13581	9337	10097	14363	15376	13799	13227	12377	11602	10552	13260	17039	12395
Crédito	106646	101428	105021	103701	114793	119201	110202	120697	112568	117244	121138	119765	112601
Interbank	13783	15060	14086	15607	15012	16453	16840	14411	18371	16658	15829	13217	16550
Nación	62	66	60	12	0	0	2	0	0	0	0	0	0
Santander Perú (**)										4442	4628	4481	4662
Trabajo	699	717	782	787	874	922	1012	1025	1148	1199	1173	1249	1244
Wiese Sudameris (*)	65498	64600	50236	63870	41440	48388	43367	27489	28593	27785	25016	26203	25791
II. SISTEMA NO BANCARIO	2363	2572	2685	2923	3369	3964	3971	4542	4427	4748	5719	6021	6553
C.M.A.C.	2303	2500	2612	2855	3308	3907	3931	4511	4377	4703	5677	5974	6501
Caja Rural del Sur	60	72	73	68	61	57	40	31	50	45	42	47	52
TOTAL (I+II)	206523	197617	187169	205334	195056	207172	192780	184985	181289	182628	186763	187975	179796
Depósitos en M/N	37153	37786	39986	40048	42975	45708	44247	47410	44761	45809	48483	45786	43752
Depósitos en M/E	169370	159831	147183	165286	152081	161464	148533	137575	136528	136819	138280	142189	136044
* A partir de setiembre se fusionó con el banco de Lima, denominándose Wiese Sudameris													
** A partir del 01.12.99 se fusionaron los bancos Santander y Bancosur													
FUENTE: Entidades Financieras													

Última actualización 26/05/00
Por Gerencia de Sistemas

DEPTO. DE MOQUEGUA: DEPOSITOS EN EL SIS. BANCARIO POR TIPO DE DEPOSITO													
(Saldo en miles de nuevos soles)													
ENTIDADES FINANCIERAS	1999										2000		
	Mar	Abr	May	Jun	Jul	Ago	Set	Oct	Nov	Dic	Ene	Feb	Mar
DEPOSITOS A LA VISTA M/N	10229	11302	10486	9532	10610	13192	11438	13932	13050	11887	12043	11834	12436
Bancosur	379	243	384	197	559	767	624	512	729	0	0	0	0
Continental	2161	1474	1224	814	1322	1078	809	1335	1111	909	1256	985	948
Crédito	4417	5573	5733	5142	6128	8400	6057	7180	6481	7398	7273	8213	8102
Interbank	1184	1801	1866	1732	1068	1509	1564	1353	1429	1519	1215	1213	1417
Nación	62	66	57	12	0	0	0	0	0	0	0	0	0
Santander Perú (**)										616	818	413	843
Trabajo	131	134	138	141	143	145	148	149	152	155	157	160	160
Wiese Sudameris (*)	1895	2011	1084	1494	1390	1293	2236	3403	3148	1290	1324	850	966
DEPOSITOS DE AHORRO M/N	17912	17181	20204	21096	22955	22818	24076	24475	23681	26229	27212	26077	22880
Bancosur	426	390	482	461	459	452	414	456	370	0	0	0	0
Continental	648	925	981	1098	567	369	366	617	662	588	558	474	448
Crédito	12870	11996	14666	15162	16740	16444	17524	17521	16726	18942	20186	19419	16033
Interbank	2026	2076	2079	2209	2903	3238	3473	3465	3640	3226	3385	3338	3233
Nación	0	0	0	0	0	0	0	0	0	0	0	0	0
Santander Perú (**)										638	552	501	509
Trabajo	80	110	120	109	103	104	94	87	96	135	117	93	100
Wiese Sudameris (*)	1862	1684	1876	2057	2183	2211	2205	2329	2187	2700	2414	2252	2557
DEPOSITOS A PLAZO M/N	8155	8193	8235	8181	7896	7942	7072	7062	6183	5664	4877	5107	5420
Bancosur	72	73	76	105	99	115	110	112	118	0	0	0	0
Continental	418	423	426	348	276	270	272	256	241	236	208	237	247
Crédito	4647	4606	4895	4709	4501	4448	3667	3672	2477	2697	1813	1769	1701
Interbank	1075	1085	1171	1202	1170	1156	1138	1167	1297	1314	1434	1571	1797
Nación	0	0	0	0	0	0	0	0	0	0	0	0	0
Santander Perú (**)										106	140	140	140
Trabajo	216	217	232	258	265	294	323	334	409	415	415	405	416

Wiese Sudameris (*)	1727	1789	1435	1559	1585	1659	1562	1521	1641	896	867	985	1119
DEPOSITOS EN M/E	167864	158370	145558	163605	150227	159255	146221	134974	133948	134098	136914	138936	132507
Bancosur	3014	3131	3260	3308	3075	3111	3011	3364	3363		0	0	0
Continental	10354	6516	7466	12103	13212	12082	11780	10169	9588	8819	11239	15343	10752
Crédito	84712	79253	79727	78691	87424	89908	82954	92324	86884	88206	91867	90364	86765
Interbank	9498	10098	8969	10464	9871	10550	10665	8426	12005	10599	9795	7095	10103
Nación	0	0	3	0	0	0	0	0	0	0	0	0	0
Santander Perú (**)	0	0	0	0	0	0	0	0	0	3082	3118	3427	3170
Trabajo	272	256	292	279	363	379	447	455	491	493	484	591	568
Wiese Sudameris (*)	60014	59116	45841	58760	36282	43225	37364	20236	21617	22899	20411	22116	21149
TOTAL	204160	195046	184483	202414	191688	203207	188807	180443	176862	177880	181044	181954	173243
Bancosur	3891	3837	4202	4071	4192	4445	4159	4444	4580		0	0	0
Continental	13581	9338	10097	14363	15377	13799	13227	12377	11602	10552	13260	17039	12395
Crédito	106646	101428	105021	103704	114793	119200	110202	120697	112568	117244	121138	119765	112601
Interbank	13783	15060	14085	15607	15012	16453	16840	14411	18371	16658	15829	13217	16550
Nación	62	66	60	12	0	0	0	0	0	0	0	0	0
Santander Perú (**)										4442	4628	4481	4662
Trabajo	699	717	782	787	874	922	1012	1025	1148	1199	1173	1249	1244
Wiese Sudameris (*)	65498	64600	50236	63870	41440	48388	43367	27489	28593	27785	25016	26203	25791
* A partir de setiembre se fusionó con el banco de Lima, denominándose Wiese Sudameris													
** A partir del 01.12.99 se fusionaron los bancos Santander y Bancosur													
FUENTE: Entidades Financieras													

Última actualización 26/05/00
Por Gerencia de Sistemas

DEPTO. DE MOQUEGUA: DEPOSITOS EN EL SIST. NO BANCARIO SEGÚN TIPO DE DEPOSITO													
(Saldo en miles de nuevos soles)													
ENTIDADES FINANCIERAS	1999										2000		
	Mar	Abr	May	Jun	Jul	Ago	Set	Oct	Nov	Dic	Ene	Feb	Mar
DEPOSITOS DE AHORRO M/N	534	629	524	532	752	954	1016	985	775	919	1128	1218	1360
Caja Municipal	505	625	493	506	725	937	997	971	749	896	1108	1198	1330
Caja Rural del Sur	29	4	31	26	27	17	19	14	26	23	20	20	30
DEPOSITOS A PLAZO M/N	325	481	538	706	764	801	952	996	1072	1109	1373	1549	1656
Caja Municipal	325	452	534	702	764	801	952	996	1072	1109	1373	1549	1656
Caja Rural del Sur	0	29	4	4	0	0	0	0	0	0	0	0	0
DEPOSITOS EN M/E	1504	1462	1623	1685	1853	2209	2004	2561	2580	2720	3218	3254	3537
Caja Municipal	1473	1423	1585	1647	1819	2169	1982	2544	2556	2698	3196	3227	3515
Caja Rural del Sur	31	39	38	38	34	40	22	17	24	22	22	27	22
TOTAL	2363	2572	2685	2923	3369	3964	3972	4542	4427	4748	5719	6021	6553
Caja Municipal	2303	2500	2612	2855	3308	3907	3931	4511	4377	4703	5677	5974	6501
Caja Rural del Sur	60	72	73	68	61	57	41	31	50	45	42	47	52
FUENTE: Entidades Financieras													

Última actualización 26/05/00
 Por Gerencia de Sistemas

DEPARTAMENTO DE MOQUEGUA: COLOCACIONES EN EL SISTEMA FINANCIERO													
(Saldo en miles de nuevos soles)													
ENTIDADES FINANCIERAS	1999										2000		
	Mar	Abr	May	Jun	Jul	Ago	Set	Oct	Nov	Dic	Ene	Feb	Mar
I. SISTEMA BANCARIO	106909	102385	96735	88359	90356	76580	73957	73138	67432	71651	76070	78586	74857
Bancosur	11629	11418	11150	10927	10722	10701	10698	10726	10144	0	0	0	0
Continental	21223	20653	19504	16938	16484	16000	15746	15525	11047	15116	14741	14412	14166
Crédito	40650	38441	35282	30097	33648	31277	29679	29053	29178	30426	35322	39172	36621
Interbank	12020	11684	11100	11246	11235	11345	11084	11716	11117	10568	10561	10005	9553
Nación	0	0	0	0	0	0	0	0	0	0	0	0	0
Santander Perú (**)										9802	9534	9196	8846
Trabajo	3036	2920	2780	2696	2648	2766	2818	2894	2885	2923	2912	2963	3027
Wiese Sudameris (*)	18351	17269	16919	16455	15619	4491	3932	3224	3061	2816	3000	2838	2644
II. SISTEMA NO BANCARIO	5842	5979	6077	6241	6456	6549	7093	7432	7618	8372	8442	8146	8352
Caja Municipal	5364	5570	5730	5958	6243	6383	6959	7319	7527	8298	8382	8097	8322
Caja Rural del Sur	478	409	347	283	213	166	134	113	91	74	60	49	30
TOTAL (I+II)	112751	108364	102812	94600	96812	83129	81050	80570	75050	80023	84512	86732	83209
* A partir de setiembre se fusionó con el banco de Lima, denominandose Wiese Sudameris													
** A partir del 01.12.99 se fusionaron los bancos Santander y Bancosur													
FUENTE: Entidades Financieras													

Última actualización 26/05/00
Por Gerencia de Sistemas

DEPARTAMENTO. DE MOQUEGUA: SALDO DE COLOCACIONES DEL SISTEMA BANCARIO POR SECTORES ECONOMICOS													
(en miles de nuevos soles)													
ENTIDADES FINANCIERAS	1999										2000		
	Mar	Abr	May	Jun	Jul	Ago	Set	Oct	Nov	Dic	Ene	Feb	Mar
Agropecuario	2654	2500	2280	1948	2186	2028	1924	1870	1887	1966	2307	2762	2372
Pesca	30874	29763	28056	25558	25836	23929	23263	23283	20201	22526	14453	23203	23486
Industria	7227	6811	6351	5645	5966	4552	4288	4162	4141	4285	13822	5414	5075
Mineria	0	0	0	0	0	0	0	0	0	0	0	0	66
Comercio	18487	17590	16596	14936	15639	12201	11618	11354	10779	11321	12372	13342	17900
Construcción	5244	5077	4838	4556	4689	4353	4256	4268	4157	4116	4335	4416	2980
Transportes	3781	3579	3299	2882	3162	2969	2835	2781	2772	2871	3304	3496	3030
Ss.Público	403	378	357	348	348	356	352	375	358	350	343	408	365
Diversos	38239	36687	34598	32486	32530	26192	25421	25045	23137	24216	25134	25545	19583
TOTAL	106909	102385	96375	88359	90356	76580	73957	73138	67432	71651	76070	78586	74857
FUENTE: Instituciones Financieras													

Última actualización 26/05/00
 Por Gerencia de Sistemas

DEPARTAMENTO. DE MOQUEGUA: RELACION COLOCACIONES/DEPOSITOS DEL SIST. FINANCIERO													
ENTIDADES FINANCIERAS	1999										2000		
	Mar	Abr	May	Jun	Jul	Ago	Set	Oct	Nov	Dic	Ene	Feb	Mar
I. SISTEMA BANCARIO	0,52	0,52	0,52	0,44	0,47	0,38	0,39	0,41	0,38	0,40	0,42	0,43	0,43
Bancosur	2,99	2,98	2,65	2,68	2,56	2,41	2,57	2,41	2,21				
Continental	1,56	2,21	1,93	1,18	1,07	1,16	1,19	1,25	0,95	1,43	1,11	0,85	1,14
Crédito	0,38	0,38	0,34	0,29	0,29	0,26	0,27	0,24	0,26	0,26	0,29	0,33	0,33
Interbank	0,87	0,78	0,79	0,72	0,75	0,69	0,66	0,81	0,61	0,63	0,67	0,76	0,58
Nación	0,00	0,00	0,00	0,00			0,00						
Santander Perú (**)										2,21	2,06	2,05	1,90
Trabajo	4,34	4,07	3,55	3,43	3,03	3,00	2,78	2,82	2,51	2,44	2,48	2,37	2,43
Wiese Sudameris (*)	0,28	0,27	0,34	0,26	0,38	0,09	0,09	0,12	0,11	0,10	0,12	0,11	0,10
II. SISTEMA NO BANCARIO	2,47	2,32	2,26	2,14	1,92	1,65	1,79	1,64	1,72	1,76	1,48	1,35	1,27
Caja Municipal	2,33	2,23	2,19	2,09	1,89	1,63	1,77	1,62	1,72	1,76	1,48	1,36	1,28
Caja Rural del Sur	7,97	5,68	4,75	4,16	3,49	2,91	3,35	3,65	1,82	1,64	1,43	1,04	0,58
TOTAL (I+II)	0,55	0,55	0,55	0,46	0,50	0,40	0,42	0,44	0,41	0,44	0,45	0,46	0,46
* A partir de setiembre se fusionó con el banco de Lima, denominandose Wiese Sudameris													
** A partir del 01.12.99 se fusionaron los bancos Santander y Bancosur													
FUENTE: Entidades Financieras													

Última actualización 26/05/00
Por Gerencia de Sistemas

DEPARTAMENTO DE MOQUEGUA: COEFICIENTE DE CARTERA PESADA DEL SIST. FINANCIERO 1/													
(Información preliminar sujeta a reajuste)													
ENTIDADES FINANCIERAS	1999										2000		
	Mar	Abr	May	Jun	Jul	Ago	Set	Oct	Nov	Dic	Ene	Feb	Mar
I. SISTEMA BANCARIO	11,28	12,77	15,92	19,78	20,27	23,17	26,36	21,80	23,13	22,31	20,88	21,71	21,61
BANCA CORPORATIVA	11,54	13,07	16,30	20,30	20,80	23,93	24,19	22,60	24,06	23,16	21,61	22,47	23,81
Bancosur	6,72	9,08	7,75	6,46	6,62	12,91	13,12	8,36	6,14				
Continental	0,34	0,93	6,16	14,86	19,41	21,36	23,71	16,89	25,26	16,83	27,95	23,87	26,26
Crédito	14,68	19,00	20,70	24,93	17,63	29,25	32,61	33,19	29,15	33,04	18,88	20,75	19,97
Interbank	14,43	15,00	27,71	33,16	24,02	18,63	16,21	17,56	15,59	15,53	15,30	30,43	32,45
Santander Perú (**)										8,80	8,97	9,11	9,47
Wiese Sudameris (*)	14,61	15,92	17,00	17,86	17,86	35,70	15,19	20,39	32,35	28,97	22,60	26,92	27,04
BANCA DE CONSUMO	2,71	2,83	2,98	3,19	2,76	3,15	3,01	2,96	2,49	2,53	2,54	3,01	2,41
Trabajo	2,71	2,83	2,98	3,19	2,76	3,15	3,01	2,96	2,49	2,53	2,54	3,01	2,41
II. SISTEMA NO BANCARIO	5,55	5,75	6,11	5,72	5,58	5,08	5,63	5,41	5,32	3,16	3,54	3,90	3,86
Caja Municipal	4,68	4,70	4,87	4,60	4,70	4,12	4,93	4,62	4,65	2,02	2,99	3,39	3,55
Caja Rural del Sur	15,38	20,22	26,48	29,52	31,35	41,96	41,89	56,23	60,09	70,73	80,58	85,91	89,62
TOTAL (I+II)	10,98	12,39	15,33	18,85	19,39	21,74	21,81	20,29	21,33	20,31	19,14	20,04	21,03
* A partir de setiembre se fusionó con el banco de Lima, denominándose Wiese Sudameris													
** A partir del 01.12.99 se fusionaron los bancos Santander y Bancosur													
1/ (colocaciones vencidas + en cobranza judicial) / (total de colocaciones)													
FUENTE: Entidades Financieras													

Última actualización 26/05/00
Por Gerencia de Sistemas