



### **OPERACIONES DEL SECTOR PÚBLICO NO FINANCIERO:** **JUNIO 2016<sup>1/</sup>**

1. El sector público no financiero registró un déficit de S/ 776 millones en junio, mayor en S/ 85 millones al obtenido en el mismo mes de 2015, debido principalmente a la disminución de los ingresos corrientes del gobierno general (2,0 por ciento). Ello fue atenuado por la caída del gasto no financiero del gobierno general (-2,1 por ciento). Con ello, el resultado económico para el primer semestre ascendió a S/ 2 404 millones.

Cuadro N° 1

#### **OPERACIONES DEL SECTOR PÚBLICO NO FINANCIERO <sup>1/</sup>**

(Millones de soles)

	JUNIO			I Semestre		
	2015	2016	Var. % real	2015	2016	Var. % real
<b>1. Ingresos corrientes del gobierno general</b>	<b>9 370</b>	<b>9 490</b>	<b>-2,0</b>	<b>62 688</b>	<b>62 335</b>	<b>-4,4</b>
a. Ingresos tributarios	6 860	7 108	0,3	47 169	47 512	-3,2
b. Ingresos no tributarios	2 510	2 382	-8,2	15 519	14 823	-8,2
<b>2. Gastos no financieros del gobierno general</b>	<b>10 076</b>	<b>10 197</b>	<b>-2,1</b>	<b>52 177</b>	<b>56 970</b>	<b>5,0</b>
a. Corriente	7 610	8 093	2,9	41 040	45 277	6,1
b. Capital	2 466	2 104	-17,5	11 137	11 694	1,0
<i>Formación Bruta de Capital</i>	<i>2 018</i>	<i>2 010</i>	<i>-3,6</i>	<i>9 420</i>	<i>10 629</i>	<i>8,6</i>
<i>Gobierno Nacional</i>	<i>922</i>	<i>769</i>	<i>-19,3</i>	<i>4 459</i>	<i>4 362</i>	<i>-5,9</i>
<i>Gobiernos Regionales</i>	<i>392</i>	<i>429</i>	<i>5,9</i>	<i>1 934</i>	<i>2 112</i>	<i>5,1</i>
<i>Gobiernos Locales</i>	<i>704</i>	<i>812</i>	<i>11,6</i>	<i>3 026</i>	<i>4 155</i>	<i>32,3</i>
<i>Otros gastos de capital</i>	<i>448</i>	<i>93</i>	<i>-79,8</i>	<i>1 717</i>	<i>1 065</i>	<i>-40,4</i>
<b>3. Otros <sup>2/</sup></b>	<b>173</b>	<b>101</b>		<b>1 135</b>	<b>506</b>	
<b>4. Resultado Primario (=1-2+3)</b>	<b>-533</b>	<b>-606</b>		<b>11 646</b>	<b>5 870</b>	
<b>5. Intereses</b>	<b>158</b>	<b>170</b>	<b>3,8</b>	<b>3 047</b>	<b>3 467</b>	<b>9,2</b>
<b>6. Resultado Económico (=4-5)</b>	<b>-691</b>	<b>-776</b>		<b>8 599</b>	<b>2 404</b>	

1/ Preliminar.

2/ Incluye ingresos de capital del Gobierno General y resultado primario de empresas estatales.

Fuente: MEF, BN, Sunat, EsSalud, sociedades de beneficencia pública y empresas estatales.

2. El resultado económico del sector público no financiero acumulado en los últimos 12 meses a junio es deficitario y equivalente a 3,0 por ciento del PBI, similar al registrado en el acumulado del mes anterior. Los ingresos corrientes del gobierno general se mantuvieron en 19,3 por ciento del producto, mientras que los gastos no financieros pasaron de 21,4 a 21,3 por ciento del producto.

<sup>1/</sup> Informe elaborado por Jhordano Aguilar, Soyer Hilario, Rafael Herrada, Alberto Palacios, Jesús Robles y Jorge Zavala del Departamento de Estadísticas Fiscales.



Gráfico N° 1  
Resultado económico del sector público no financiero  
(Acumulado últimos 12 meses- Porcentaje del PBI)

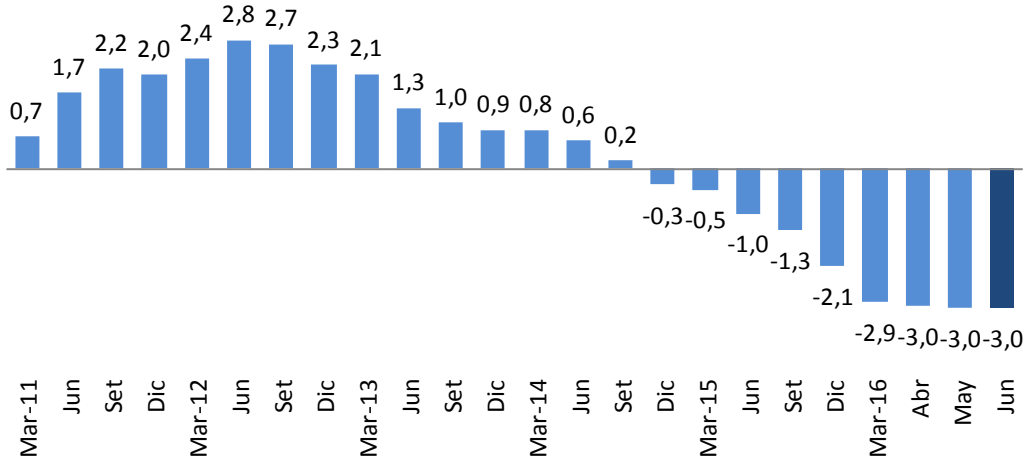

## II. INGRESOS

- Los ingresos corrientes del gobierno general ascendieron a S/ 9 490 millones en junio, registrando una caída de 2,0 por ciento con respecto al mismo mes el año anterior. El resultado del mes responde principalmente a la caída de los ingresos no tributarios, por la menor recaudación de canon y regalías petroleras y gasíferas.

Los ingresos del primer semestre disminuyeron 4,4 por ciento, con una reducción tanto de los ingresos tributarios (3,2 por ciento) como de los no tributarios (8,2 por ciento). En el caso de los ingresos tributarios, la caída es explicada principalmente por las mayores devoluciones (37,8 por ciento). Descontando el efecto de las devoluciones, los ingresos tributarios habrían crecido 1,4 por ciento en el primer semestre.



# NOTAS DE ESTUDIOS DEL BCRP

No. 49 – 15 de julio de 2016

Gráfico N° 2  
Ingresos corrientes del gobierno general  
(Acumulado últimos 12 meses- Porcentaje del PBI)

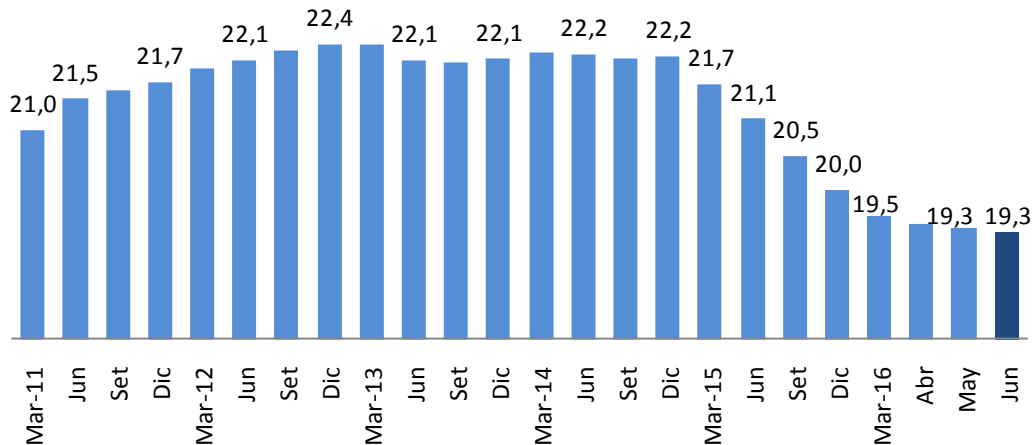

Cuadro N° 2  
INGRESOS CORRIENTES DEL GOBIERNO GENERAL  
(Millones de soles)

	JUNIO				I Semestre			
	2015	2016	Var.%real	Contrib. %	2015	2016	Var.%real	Contrib. %
<b>INGRESOS CORRIENTES (a+b)</b>	<b>9 370</b>	<b>9 490</b>	<b>-2,0</b>	<b>-2,0</b>	<b>62 688</b>	<b>62 335</b>	<b>-4,4</b>	<b>-4,4</b>
<b>a. TRIBUTARIOS</b>	<b>6 860</b>	<b>7 108</b>	<b>0,3</b>	<b>0,2</b>	<b>47 169</b>	<b>47 512</b>	<b>-3,2</b>	<b>-2,4</b>
- GOBIERNO NACIONAL	6 685	6 921	0,2	0,1	45 743	45 961	-3,5	-2,5
1. Renta	2 247	2 501	7,7	1,9	19 474	21 370	5,4	1,7
- Personas Naturales	732	796	5,2	0,4	5 907	6 261	1,9	0,2
- Personas Jurídicas	1 405	1 620	11,6	1,7	10 437	11 704	7,6	1,3
Domiciliados	1 185	1 167	-4,7	-0,6	8 905	9 054	-2,4	-0,3
No domiciliados	221	453	98,7	2,3	1 532	2 650	66,0	1,6
- Regularización	109	85	-24,9	-0,3	3 130	3 405	4,5	0,2
2. Importaciones	143	123	-16,5	-0,3	814	768	-9,3	-0,1
3. IGV	4 268	4 176	-5,3	-2,4	25 301	25 723	-2,3	-0,9
- Interno	2 466	2 418	-5,1	-1,4	15 231	15 387	-2,9	-0,7
- Importaciones	1 801	1 758	-5,6	-1,1	10 070	10 336	-1,3	-0,2
4. ISC	458	491	3,8	0,2	2 699	2 924	4,2	0,2
- Combustibles	205	185	-12,5	-0,3	1 067	1 161	4,6	0,1
- Otros	253	306	17,1	0,5	1 631	1 764	3,8	0,1
5. Otros	754	750	-3,8	-0,3	3 382	3 672	4,6	0,2
- ITAN	362	421	12,3	0,5	1 511	1 732	10,6	0,3
- Traslado detracciones	153	56	-64,4	-1,1	484	450	-10,4	-0,1
- Multas	52	60	10,6	0,1	347	330	-8,6	0,0
- Otros <sup>1/</sup>	153	179	12,9	0,2	929	1 076	11,4	0,2
6. Devoluciones (-)	1 185	1 120	-8,5	1,1	5 925	8 496	37,8	-3,6
- GOBIERNOS LOCALES <sup>2/</sup>	176	187	3,0	0,1	1 426	1 551	4,5	0,1
<b>b. NO TRIBUTARIOS</b>	<b>2 510</b>	<b>2 382</b>	<b>-8,2</b>	<b>-2,2</b>	<b>15 519</b>	<b>14 823</b>	<b>-8,2</b>	<b>-2,0</b>
- Gobierno Nacional	2 224	2 077	-9,6	-2,3	13 705	12 828	-10,0	-2,2
- Gobiernos Regionales	69	73	1,3	0,0	423	428	-2,7	0,0
- Gobiernos Locales	216	233	4,1	0,1	1 391	1 567	8,3	0,2
- Nota <sup>3/</sup>								
Tributos internos	5 800	5 960	-0,6	-0,3	40 050	42 320	1,5	1,0
Tributos externos	2 070	2 081	-2,7	-0,6	11 618	12 136	0,4	0,1

1/ ITF, fraccionamientos, RUS, rodaje, casinos y tragamonedas y otros.

2/ Predial, alcabala, impuesto al patrimonio vehicular, impuesto a las máquinas tragamonedas y otros.

3/ No deduce devoluciones

Fuente: Sunat, Banco de la Nación, MEF, EsSalud, SBS, Beneficiencias Públicas.

4. Los ingresos tributarios del gobierno nacional de junio crecieron 0,2 por ciento. Este resultado refleja una mayor recaudación del impuesto a la renta (7,7 por ciento) y



menores devoluciones (8,5 por ciento), que fueron contrarrestados por la menor recaudación de IGV (5,3 por ciento).

**Gráfico N° 3**  
**Ingresos tributarios del gobierno nacional**  
 (Variación porcentual real 12 meses)

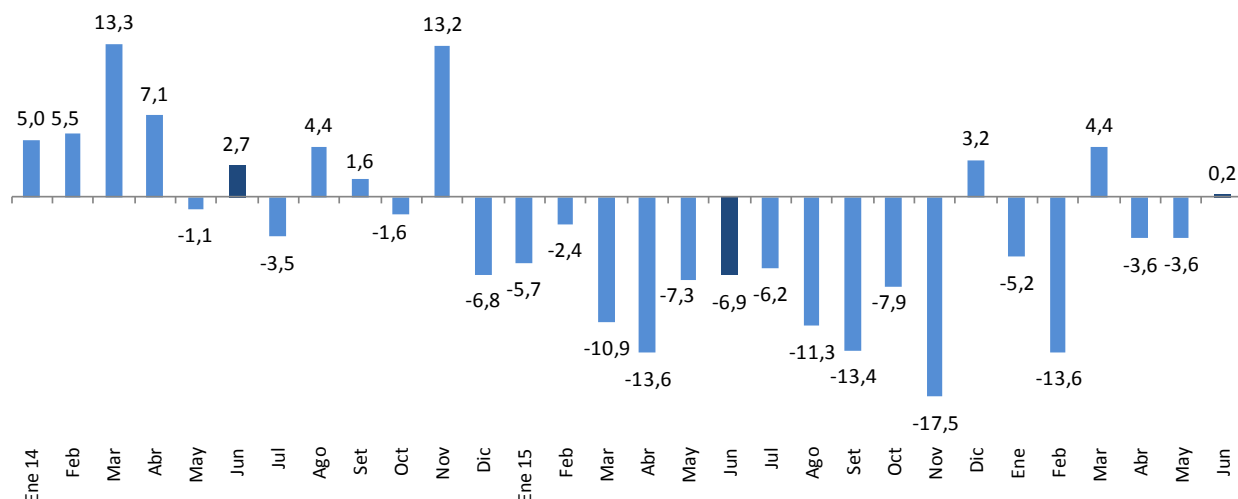

5. **La recaudación del impuesto a la renta se incrementó 7,7 por ciento en junio.** Se obtuvo mayor recaudación tanto de las rentas de personas naturales (5,2 por ciento) como de personas jurídicas (11,6 por ciento), esta última impulsada principalmente por un pago extraordinario por renta de no domiciliados.

**Gráfico N° 4**  
**Impuesto a la renta**  
 (Variación porcentual real 12 meses)

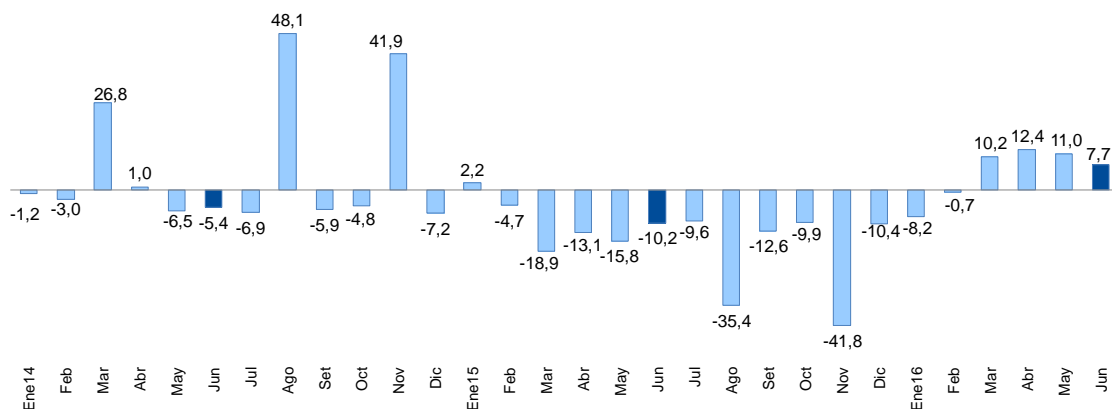

6. Las rentas de tercera categoría y los pagos por regularización registraron variaciones negativas de 4,9 y 24,9 por ciento, respectivamente. En la primera mitad del año, la recaudación de impuesto a la renta aumentó 5,4 por ciento.



**Cuadro N° 3**  
**IMPUESTO A LA RENTA POR CATEGORÍAS**  
(Millones de soles)

	JUNIO			I Semestre		
	2015	2016	Var.%real	2015	2016	Var.%real
<b>TOTAL</b>	<b>2 247</b>	<b>2 501</b>	<b>7,7</b>	<b>19 474</b>	<b>21 370</b>	<b>5,4</b>
Primera Categoría	35	39	8,5	215	251	12,3
Segunda Categoría	77	95	19,6	781	962	18,4
Tercera Categoría	1 150	1 130	-4,9	8 662	8 792	-2,6
Cuarta Categoría	55	72	27,1	395	443	7,7
Quinta Categoría	566	590	0,9	4 516	4 605	-2,0
No domiciliados	221	453	98,7	1 532	2 650	66,0
Regularización	109	85	-24,9	3 130	3 405	4,5
Otros	35	37	2,8	242	262	3,8

Fuente: Sunat

7. **El impuesto general a las ventas** ascendió a S/ 4 176 millones, registrando una caída de 5,3 por ciento con respecto al mismo mes el año anterior. Esta caída se descompone en una reducción del IGV interno de 5,1 por ciento y del IGV externo de 5,6 por ciento.

El resultado del IGV externo de junio refleja principalmente las menores importaciones, que fueron contrarrestadas por la depreciación del sol. En el primer semestre del año, el IGV registró una caída de 2,3 por ciento, con una menor recaudación de IGV interno (-2,9 por ciento) y externo (-1,3 por ciento).

**Gráfico N° 5**  
**IGV**  
(Variación porcentual real 12 meses)

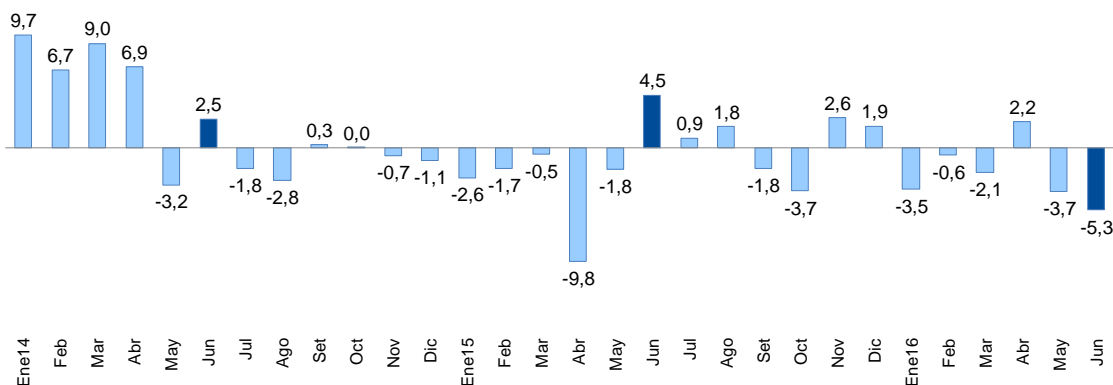

8. **La recaudación del ISC** en junio sumó S/ 491 millones, superior en 3,8 por ciento a lo recaudado en junio de 2015. Se registraron mayores ingresos del ISC aplicado a la importación tanto de combustibles (30,2 por ciento) como de otros bienes (179,7 por ciento). Por el contrario se tuvieron menores ingresos del componente interno de ISC combustibles (47,1 por ciento).



# NOTAS DE ESTUDIOS DEL BCRP

No. 49 – 15 de julio de 2016

En el primer semestre del año la recaudación del ISC registra una variación positiva de 4,2 por ciento. Todos los componentes del ISC sumaron mayores ingresos excepto el ISC combustible interno.

Cuadro N° 4  
**IMPUESTO SELECTIVO AL CONSUMO**  
(Millones de soles)

	JUNIO			I Semestre		
	2015	2016	Var.%real	2015	2016	Var.%real
<b>ISC TOTAL</b>	<b>458</b>	<b>491</b>	<b>3,8</b>	<b>2 699</b>	<b>2 924</b>	<b>4,2</b>
<b>Combustibles</b>	<b>205</b>	<b>185</b>	<b>-12,5</b>	<b>1067</b>	<b>1161</b>	<b>4,6</b>
Interno	113	62	-47,1	640	448	-32,7
Importado	92	123	30,2	428	713	60,5
<b>Otros</b>	<b>253</b>	<b>306</b>	<b>17,1</b>	<b>1631</b>	<b>1764</b>	<b>3,8</b>
Cervezas	172	182	2,4	1065	1118	0,8
Gaseosas y agua mineral	38	42	6,1	253	284	7,9
Bienes importados	22	64	179,7	196	239	17,1
Otros 1/	21	18	-16,0	118	123	0,3

<b>NOTA</b>						
<b>Internos</b>	344	303	-14,6	2075	1972	-8,7
<b>Externos</b>	114	188	59,4	623	952	46,8

1/ Licores, cigarrillos, vehículos, casinos de juego, juegos de azar y apuestas, loterías, bingos, rifas y eventos hípicas.

Fuente: Sunat.

9. **Los aranceles a las importaciones** cayeron 16,5 por ciento, reflejando las menores importaciones de bienes de consumo y de capital. Los menores ingresos por sobretasas arancelarias disminuyeron de S/ 18 millones en junio del año anterior a S/ 9,6 millones este año.

Gráfico N° 6  
**Impuesto a las importaciones**  
(Variación porcentual real 12 meses)

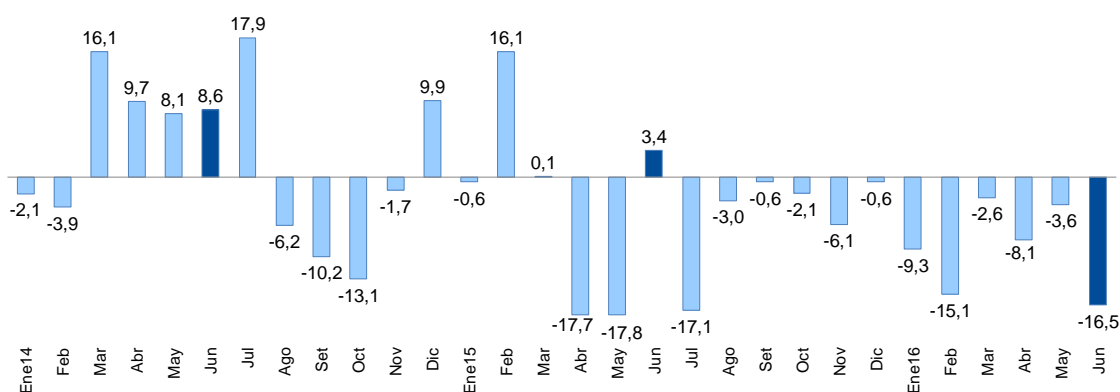

10. **Los otros ingresos tributarios** registraron una caída de 3,8 por ciento en el mes de junio, principalmente por menores ingresos por traslado de deducciones (64,4 por ciento). Por el contrario, se registraron mayores ingresos por ITAN (12,3 por ciento) y por amnistía y regularización (43,6 por ciento).



Cuadro N° 5  
**OTROS INGRESOS TRIBUTARIOS**  
(Millones de soles)

	JUNIO			I Semestre		
	2015	2016	Var.%real	2015	2016	Var.%real
<b>TOTAL</b>	<b>754</b>	<b>750</b>	<b>-3,8</b>	<b>3 382</b>	<b>3 672</b>	<b>4,6</b>
ITAN	362	421	12,3	1 511	1 732	10,6
Traslado de detracciones	153	56	-64,4	484	450	-10,4
Amnistía y regularización	57	85	43,6	372	497	28,4
Multas	52	60	10,6	347	330	-8,6
Impuesto al Rodaje	28	25	-15,1	157	150	-7,8
Casinos y tragamonedas	24	23	-4,6	139	145	0,3
RUS	14	15	0,1	89	92	-0,2
ITF	13	14	8,1	79	83	0,8
Otros	50	51	-1,5	205	193	-9,4

Fuente: Sunat

Gráfico N° 7  
**Otros ingresos**  
(Variación porcentual real 12 meses)

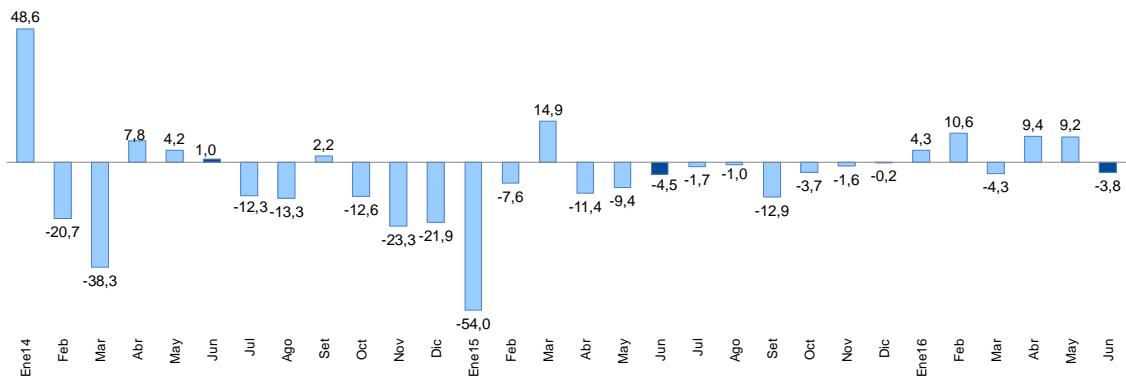

11. Las devoluciones de impuestos de junio sumaron S/ 1 120 millones, menores en 8,5 por ciento a las del mismo obtenido el mismo periodo del año anterior.

Las devoluciones en el primer semestre del año alcanzaron los S/ 8 496 millones, mayores en 37,8 por ciento al monto registrado en el mismo periodo en 2015.



**Gráfico N° 8**  
**Devoluciones**  
(Millones de soles)

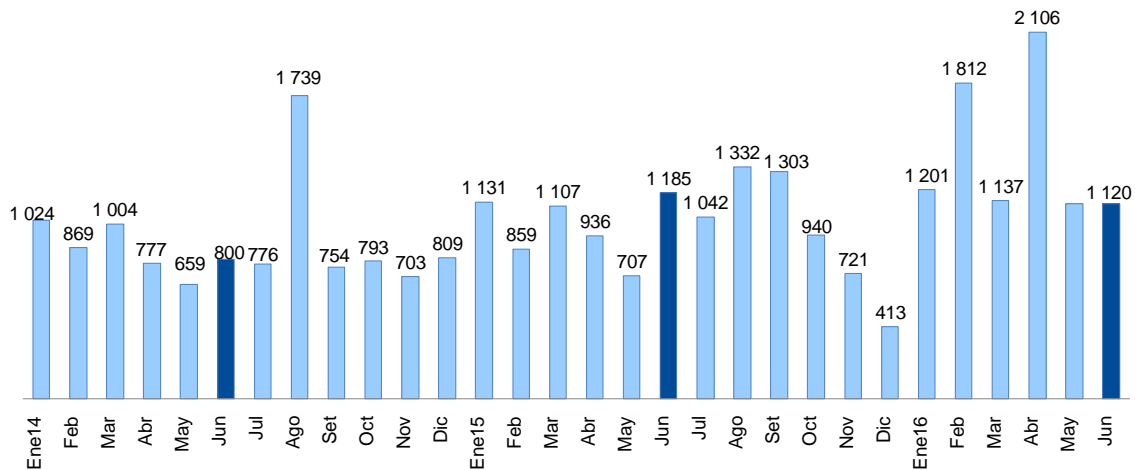

12. **Los ingresos no tributarios del gobierno nacional** de junio fueron menores en 9,6 por ciento, principalmente por los menores ingresos por canon petrolero y gasífero (46,8 por ciento) y por regalías petroleras y gasíferas (45,9 por ciento).

**Cuadro N° 6**

**INGRESOS NO TRIBUTARIOS DEL GOBIERNO NACIONAL**  
(Millones de soles)

	JUNIO			I Semestre		
	2015	2016	Var.%real	2015	2016	Var.%real
<b>INGRESOS NO TRIBUTARIOS</b>	<b>2 224</b>	<b>2 077</b>	<b>-9,6</b>	<b>13 705</b>	<b>12 828</b>	<b>-10,0</b>
Contribuciones Sociales	1 090	1 171	4,0	6 564	6 825	-0,1
Recursos Propios y Transferencias	492	486	-4,3	2 753	2 598	-9,4
Transferencia de Utilidades Banco de la Nación	0	0	n.a.	681	686	-3,1
Canon Petrolero y Gasífero 1/	210	115	-46,8	886	586	-36,4
Regalías Petroleras y Gasíferas	169	95	-45,9	617	387	-39,7
Regalías Mineras	83	87	1,9	262	272	0,0
Otros	181	122	-34,5	1 941	1 474	-27,0

1/ Porcentaje del valor de la producción por el derecho a explotar recursos naturales redistribuidos a las regiones.

Fuente: Sunat, Perupetro, EsSalud, ONP y MEF

13. **Los ingresos de los gobiernos regionales (S/ 1 906 millones)** registraron una disminución de 4,2 por ciento en términos reales, explicado principalmente por las menores transferencias de capital por Recursos Ordinarios (S/ 100 millones), destinadas a la ejecución de proyectos de inversión pública. Asimismo, contribuyó a esta caída las menores transferencias por canon y sobrecanon petrolero y canon gasífero (que en conjunto representaron menores ingresos por S/ 29 millones).

Al mes de junio, los gobiernos regionales acumularon ingresos por S/ 11 643 millones, lo que constituye un crecimiento real de 2,7 por ciento para el periodo.





Cuadro N° 7  
**INGRESOS DE LOS GOBIERNOS REGIONALES**  
(Millones de soles)

	JUNIO			I Semestre		
	2015	2016	Var. % real	2015	2016	Var. % real
<b>INGRESOS TOTALES (a+b)</b>	<b>1 924</b>	<b>1 906</b>	<b>-4,2</b>	<b>10 899</b>	<b>11 643</b>	<b>2,7</b>
<b>a. INGRESOS CORRIENTES</b>	<b>1 591</b>	<b>1 673</b>	<b>1,8</b>	<b>9 424</b>	<b>10 117</b>	<b>3,2</b>
1. No tributarios	69	73	1,3	423	428	-2,7
2. Transferencias	1 521	1 600	1,8	9 001	9 689	3,5
- Recursos ordinarios	1 303	1 436	6,7	7 250	8 184	8,5
- Canon gasífero	35	19	-47,4	226	162	-31,0
- Canon y sobrecanon petrolero	24	11	-57,4	144	71	-52,3
- Renta de aduanas	17	17	-2,8	99	104	1,1
- Otros	142	117	-20,1	1 281	1 168	-12,4
<b>b. INGRESOS DE CAPITAL</b>	<b>334</b>	<b>233</b>	<b>-32,4</b>	<b>1 475</b>	<b>1 526</b>	<b>-0,5</b>
<i>Del cual:</i>						
- Recursos ordinarios	329	229	-32,5	1 409	1 184	-19,3
- Bonos	0	0	n.a.	36	300	709,0
- Participaciones FED <sup>1/</sup>	0	0	n.a.	23	23	-4,2

1/ Fondo de Estímulo al Desempeño y Logro de Resultados Sociales (FED).

Fuente: MEF

14. **Los ingresos de los gobiernos locales (S/ 1 366 millones) disminuyeron 23,9 por ciento**, por las menores transferencias de capital por emisión de Bonos del Tesoro Público (S/ 241 millones). Asimismo, disminuyeron las transferencias por canon petrolero y gasífero (S/ 71 millones) y por el Fondo de Compensación Municipal –Foncomun- (S/ 35 millones).

Al primer semestre, los ingresos de los gobiernos locales disminuyeron en 12,6 por ciento, principalmente por las menores transferencias de capital (28,4 por ciento).



**Cuadro N° 8**  
**INGRESOS DE LOS GOBIERNOS LOCALES**  
(Millones de soles)

	JUNIO			I Semestre		
	2015	2016	Var. % real	2015	2016	Var. % real
<b>INGRESOS TOTALES (a+b)</b>	<b>1 737</b>	<b>1 366</b>	<b>-23,9</b>	<b>10 971</b>	<b>9 988</b>	<b>-12,6</b>
<b>a. INGRESOS CORRIENTES</b>	<b>1 076</b>	<b>973</b>	<b>-12,5</b>	<b>7 000</b>	<b>7 022</b>	<b>-3,6</b>
1. Tributarios	176	187	3,0	1 426	1 551	4,5
2. No tributarios	216	233	4,1	1 391	1 567	8,3
3. Transferencias	684	553	-21,6	4 183	3 904	-10,4
- Canon	155	84	-47,9	1 060	748	-32,1
<i>Del cual:</i>						
<i>Canon Petrolero</i>	49	26	-49,0	278	164	-43,3
<i>Canon Gasífero</i>	106	58	-47,4	678	487	-30,9
- Foncomun	423	388	-11,3	2 466	2 322	-9,5
- Otros	105	82	-24,4	657	833	21,9
<b>b. INGRESOS DE CAPITAL</b>	<b>661</b>	<b>393</b>	<b>-42,5</b>	<b>3 971</b>	<b>2 966</b>	<b>-28,4</b>
1. Transferencias						
<i>Del cual:</i>						
- Recursos Ordinarios	337	336	-3,5	2 546	1 624	-38,7
- Participación Foniprel	0	-34	n.a.	431	347	-22,5
- Focam	26	14	-47,9	95	68	-31,4
- Del Gobierno Nacional a municipios	39	62	53,0	138	96	-33,3
- FONIE <sup>2/</sup>	0	0	n.a.	100	0	-100,0
- Endeudamiento Bonos	241	0	n.a.	237	250	1,2
- Plan de incentivos	3	0	-100,0	296	446	44,6
- Prevención y mitigación de riesgos y desastres	-1	0	n.a.	33	0	-100,0
- Renta de Aduanas	14	14	-2,8	81	85	1,1
- Fenómeno El Niño	0	0	n.a.	0	34	n.a.

Fuente: MEF

**III. GASTOS**

15. Los gastos no financieros del gobierno general (S/ 10 197 millones) disminuyeron **2,1 por ciento en junio**, explicado por la caída de los gastos de capital del gobierno nacional. Ello fue atenuado por el crecimiento del gasto de los gobiernos subnacionales.

Al mes de junio, el gasto no financiero del gobierno general aumentó 5,0 por ciento respecto a similar periodo de 2015.



# NOTAS DE ESTUDIOS DEL BCRP

## No. 49 – 15 de julio de 2016

Cuadro N° 9

**GASTO NO FINANCIERO DEL GOBIERNO GENERAL**  
(Millones de soles)

	JUNIO				I Semestre			
	2015	2016	Var. % real	Contrib. %	2015	2016	Var. % real	Contrib. %
<b>I. GASTOS CORRIENTES</b>	<b>7 610</b>	<b>8 093</b>	<b>2,9</b>	<b>2,2</b>	<b>41 040</b>	<b>45 277</b>	<b>6,1</b>	<b>4,8</b>
<i>Gobierno Nacional</i>	5 273	5 583	2,5	1,3	28 617	31 181	4,8	2,6
<i>Gobiernos Regionales</i>	1 494	1 612	4,4	0,7	7 936	8 967	8,7	1,3
<i>Gobiernos Locales</i>	844	898	3,0	0,3	4 486	5 129	10,0	0,9
<b>Remuneraciones</b>	<b>2 805</b>	<b>3 005</b>	<b>3,7</b>	<b>1,0</b>	<b>16 596</b>	<b>18 270</b>	<b>5,8</b>	<b>1,9</b>
<i>Gobierno Nacional</i>	1 732	1 839	2,7	0,5	10 401	11 353	4,9	1,0
<i>Gobiernos Regionales</i>	918	1 005	5,9	0,5	5 211	5 884	8,5	0,9
<i>Gobiernos Locales</i>	155	161	0,5	0,0	985	1 034	0,9	0,0
<b>Bienes y servicios</b>	<b>3 040</b>	<b>3 400</b>	<b>8,2</b>	<b>2,5</b>	<b>15 643</b>	<b>18 068</b>	<b>11,1</b>	<b>3,3</b>
<i>Gobierno Nacional</i>	2 079	2 330	8,5	1,7	11 067	12 575	9,3	2,0
<i>Gobiernos Regionales</i>	390	424	5,2	0,2	1 612	1 935	15,6	0,5
<i>Gobiernos Locales</i>	571	645	9,4	0,5	2 964	3 558	15,5	0,9
<b>Transferencias 1/</b>	<b>1 765</b>	<b>1 688</b>	<b>-7,4</b>	<b>-1,3</b>	<b>8 800</b>	<b>8 938</b>	<b>-2,3</b>	<b>-0,4</b>
<i>Gobierno Nacional</i>	1 462	1 414	-6,4	-0,9	7 150	7 253	-2,4	-0,3
<i>Gobiernos Regionales</i>	186	183	-4,9	-0,1	1 113	1 148	-0,8	0,0
<i>Gobiernos Locales</i>	118	92	-24,6	-0,3	537	537	-3,8	0,0
<b>II. GASTO DE CAPITAL</b>	<b>2 466</b>	<b>2 104</b>	<b>-17,5</b>	<b>-4,3</b>	<b>11 137</b>	<b>11 694</b>	<b>1,0</b>	<b>0,2</b>
<i>Gobierno Nacional</i>	1 329	838	-39,0	-5,1	6 103	5 357	-15,6	-1,8
<i>Gobiernos Regionales</i>	409	429	1,5	0,1	1 956	2 123	4,4	0,2
<i>Gobiernos Locales</i>	728	836	11,1	0,8	3 078	4 214	31,9	1,9
<b>Formación bruta de capital</b>	<b>2 018</b>	<b>2 010</b>	<b>-3,6</b>	<b>-0,7</b>	<b>9 420</b>	<b>10 629</b>	<b>8,6</b>	<b>1,6</b>
<i>Gobierno Nacional</i>	922	769	-19,3	-1,8	4 459	4 362	-5,9	-0,5
<i>Gobiernos Regionales</i>	392	429	5,9	0,2	1 934	2 112	5,1	0,2
<i>Gobiernos Locales</i>	704	812	11,6	0,8	3 026	4 155	32,3	1,9
<b>Otros gastos de capital</b>	<b>448</b>	<b>93</b>	<b>-79,8</b>	<b>-3,5</b>	<b>1 717</b>	<b>1 065</b>	<b>-40,4</b>	<b>-1,3</b>
<b>III. GASTO NO FINANCIERO TOTAL (I + II) 2/</b>	<b>10 076</b>	<b>10 197</b>	<b>-2,1</b>	<b>-2,1</b>	<b>52 177</b>	<b>56 970</b>	<b>5,0</b>	<b>5,0</b>
<i>Gobierno Nacional</i>	6 601	6 421	-5,9	-3,8	34 721	36 538	1,2	0,8
<i>Gobiernos Regionales</i>	1 903	2 041	3,8	0,7	9 893	11 091	7,8	1,5
<i>Gobiernos Locales</i>	1 572	1 735	6,8	1,1	7 564	9 342	18,9	2,7

1/ Incluye el pago de pensiones y transferencia corrientes al sector privado

2/ Neto de comisiones y de transferencias intergubernamentales.

Fuente: MEF

**Gráfico N° 9**  
**Gasto no financiero del gobierno general**  
(Variación porcentual real 12 meses)

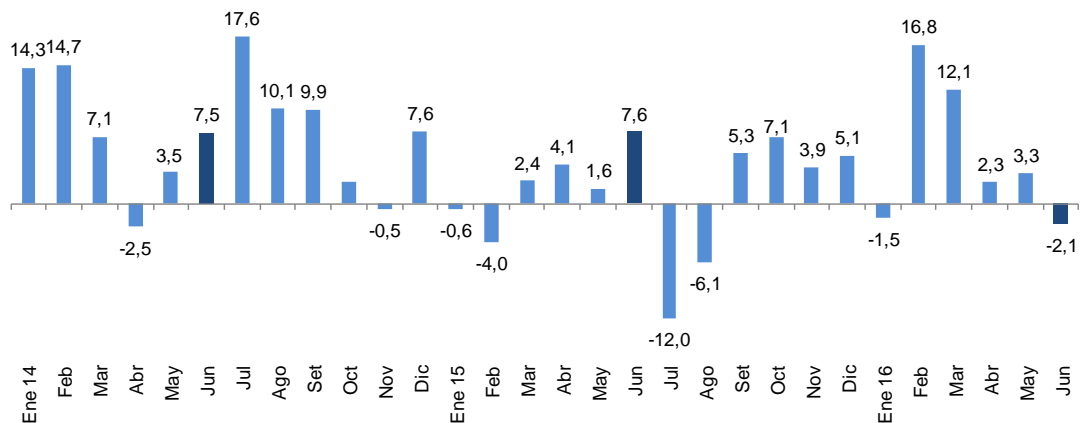



# NOTAS DE ESTUDIOS DEL BCRP

No. 49 – 15 de julio de 2016

Millones de soles	Ene 15	Feb	Mar	Abr	May	Jun	Jul	Ago	Sep	Oct	Nov	Dic	Ene 16	Feb	Mar	Abr	May	Jun
Gastos corrientes	5 407	6 519	7 029	7 289	7 186	7 610	8 396	7 550	7 603	8 575	8 091	15 640	6 308	7 540	7 959	7 558	7 819	8 093
Gastos de capital	1 184	1 357	1 788	2 243	2 099	2 466	2 988	2 023	2 937	3 153	2 924	8 096	486	2 075	2 349	2 572	2 109	2 104
<b>Total</b>	<b>6 591</b>	<b>7 877</b>	<b>8 816</b>	<b>9 532</b>	<b>9 284</b>	<b>10 076</b>	<b>11 384</b>	<b>9 573</b>	<b>10 540</b>	<b>11 729</b>	<b>11 015</b>	<b>23 735</b>	<b>6 794</b>	<b>9 615</b>	<b>10 308</b>	<b>10 130</b>	<b>9 928</b>	<b>10 197</b>

Variación porcentual real	Ene 15	Feb	Mar	Abr	May	Jun	Jul	Ago	Sep	Oct	Nov	Dic	Ene 16	Feb	Mar	Abr	May	Jun
Gastos corrientes	-5,2	2,0	13,8	9,4	7,4	9,2	-9,4	-1,2	8,4	12,8	7,4	3,8	11,5	10,7	8,6	-0,2	5,1	2,9
Gastos de capital	28,1	-25,0	-26,5	-9,8	-14,3	2,8	-18,7	-21,0	-1,9	-5,9	-4,7	7,8	-60,8	46,4	25,9	10,3	-2,9	-17,5
<b>Total</b>	<b>-0,6</b>	<b>-4,0</b>	<b>2,4</b>	<b>4,1</b>	<b>1,6</b>	<b>7,6</b>	<b>-12,0</b>	<b>-6,1</b>	<b>5,3</b>	<b>7,1</b>	<b>3,9</b>	<b>5,1</b>	<b>-1,5</b>	<b>16,8</b>	<b>12,1</b>	<b>2,3</b>	<b>3,3</b>	<b>-2,1</b>

Gráfico N° 10

## Gasto no financiero del gobierno general por nivel de gobierno (Variación porcentual real)

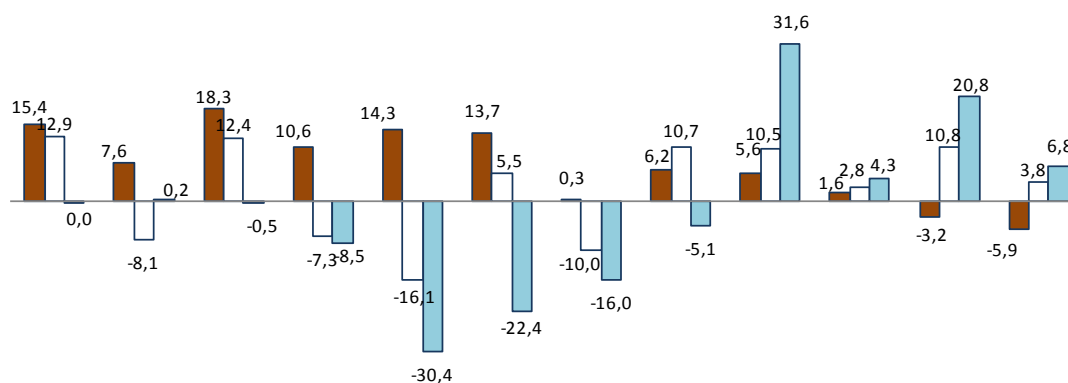

IT 14 IIT 14 IIIT 14 IVT 14 IT 15 IIT 15 IIIT 15 IVT 15 IT 16 Abril Mayo Junio

■ Gobierno Nacional □ Gobiernos Regionales ■ Gobiernos Locales

Gráfico N° 11

## Gasto no financiero del gobierno general (Acumulado últimos 12 meses- Porcentaje del PBI)





Gráfico N° 12

**Formación bruta de capital del gobierno general  
(Acumulado últimos 12 meses- Porcentaje del PBI)**

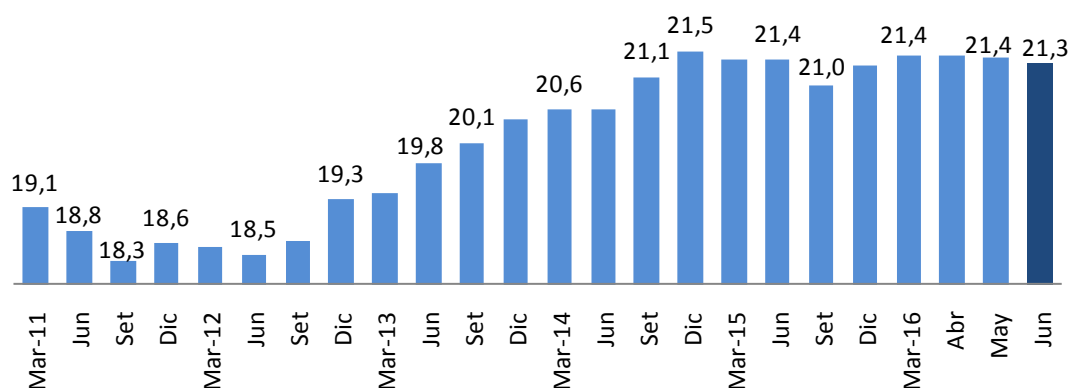
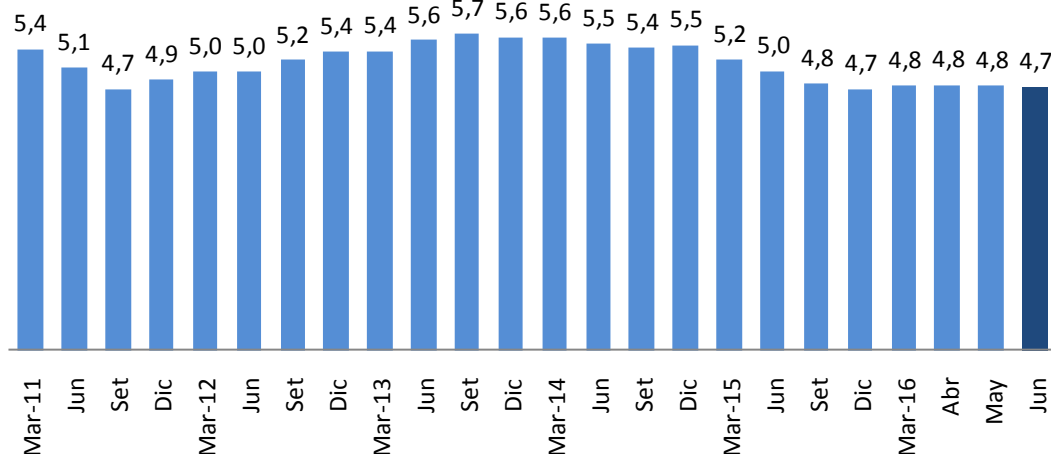

**III.1 GASTO DEL GOBIERNO NACIONAL**

16. El **gasto no financiero del gobierno nacional -neto de transferencias a gobiernos subnacionales-** (**S/ 6 421 millones**) **disminuyó 5,9 por ciento en junio**, explicado por la caída del gasto de capital (-39,0 por ciento). Ello fue atenuado por el aumento del gasto corriente (2,5 por ciento).

17. Las **remuneraciones** (**S/ 1 839 millones**) **registraron un aumento de 2,7 por ciento**, por los incrementos otorgados a los servidores de las Fuerzas Armadas y Policía Nacional, así como a la mejora de los servicios del Sistema de Justicia Penal.

18. El **gasto en bienes y servicios** (**S/ 2 330 millones**) **aumentó 8,5 por ciento respecto al de junio del año anterior**, explicado por las mayores adquisiciones de:

- Ministerio de Transportes y Comunicaciones (S/ 117 millones), para el mantenimiento y conservación de carreteras (S/ 53 millones), entre los que destaca: Empalme PE-18A (Puente Rancho)-Panao-Chaglla-Pozuzo-Oxapampa y Empalme PE-18B-Río Codo-Codo del Pozuzo-Empalme PE-5N (Puerto Inca)-S/ 10 millones; Carretera Empalme PE-1S-(Chincha)-Armas-Plzapata y Puente Los Maestros-Los Molinos-Huaytara (S/ 6 millones); Carretera Cañete-Lunahuaná-Desvío Yauyos-Ronchas-Chupaca-Huancayo-Desvío Pampas (S/ 6 millones); Carretera Santa-Yuracmarca-Sihuas-Huacrachuco-San Pedro de Chonta-Uchiza-Empalme PE-5N y Puente Huarochirí-Huallanca-Molinopampa (S/ 4 millones); mantenimiento periódico de la carretera Huánuco-Tingo María (Km. 70 – Km. 110); y conservación vial de la red concesionada del Pamo Longitudinal de la Sierra-Tramo 2 (S/ 39 millones).
- Oficina Nacional de Procesos Electorales (S/ 57 millones), para los gastos de la segunda vuelta presidencial del proceso electoral de las Elecciones Generales 2016.
- Ministerio de Salud (S/ 36 millones), para la compra de suministros médicos (vacunas y medicamentos), así como la mayor atención de consultas externas y hospitalización.
- Ministerio de Educación (S/ 32 millones) para capacitación docente y alfabetización.
- Ministerio del Interior (S/ 9 millones), en la adquisición de vehículos, maquinarias, equipos y mobiliarios.



## NOTAS DE ESTUDIOS DEL BCRP

No. 49 – 15 de julio de 2016

19. El gasto en **transferencias corrientes** (S/ 1 414 millones) disminuyó 6,4 por ciento, principalmente por las menores transferencias al acceso de hogares rurales con economías de subsistencia a mercados locales (S/ 48 millones); Apoyo al Hábitat Rural (S/ 32 millones); y al acceso y permanencia de la población con alto rendimiento académico a una educación superior de calidad (S/ 30 millones).

20. El gasto en **formación bruta de capital del gobierno nacional** disminuyó en 19,3 por ciento en términos reales. El Ministerio de Transportes y Comunicaciones, es el que ha registrado la mayor disminución de inversión en el mes, explicado por menores gastos en infraestructura vial, principalmente en el mejoramiento de la Avenida Néstor Gambetta-Callao (S/ 87 millones); en la construcción y mejoramiento de la Carretera Camaná-Desvío Quilca-Matarani-Ilo-Tacna (S/ 49 millones) y construcción del Puente Pachitea y accesos (S/ 38 millones).

Cuadro N° 10  
INVERSIÓN DEL GOBIERNO NACIONAL  
(Millones de soles)

	JUNIO				I Semestre			
	2015	2016	Variación		2015	2016	Variación	
			Nominal	% real			Nominal	% real
Ministerio de Transportes y Comunicaciones	530	338	-193	-38,4	2 640	2 194	-446	-20,1
Ministerio de Educación	91	115	24	22,4	384	519	135	29,8
Ministerio de Agricultura	58	49	-9	-18,4	302	288	-14	-8,4
Ministerio de Vivienda y Construcción	29	15	-14	-50,4	103	191	88	78,8
Universidades	31	47	15	43,3	175	159	-15	-12,2
Ministerio de Energía y Minas	18	17	-2	-13,0	61	98	37	53,6
Ministerio de Salud	12	7	-5	-44,2	124	49	-75	-62,1
Instituto Nacional Penitenciario	8	5	-3	-38,5	41	24	-17	-43,6
Presidencia del Consejo de Ministros	3	4	1	16,5	17	13	-4	-27,2
Resto	141	173	33	19,2	613	828	215	29,9
<b>TOTAL</b>	<b>922</b>	<b>769</b>	<b>-153</b>	<b>-19,3</b>	<b>4 459</b>	<b>4 362</b>	<b>-97</b>	<b>-5,9</b>

Fuente: MEF.

Los proyectos más importantes desarrollados por entidades del gobierno nacional en junio fueron:

- Construcción de la Línea 2 y Ramal Avenida Faucett-Gambetta de la Red Básica del Metro de Lima y Callao (S/ 97 millones).
- Rehabilitación y mejoramiento de la carretera Lima-Canta-La Viuda-UNISH (S/ 39 millones).
- Concesiones en telecomunicaciones (S/ 20 millones), en la inversión de la Red Dorsal Nacional de fibra óptica con cobertura Norte, Sur y Centro.
- Mejoramiento de las oportunidades de aprendizaje del nivel secundaria con jornada escolar completa correspondiente al segundo tramo de su implementación en el ámbito nacional (S/ 18 millones).
- Concesiones viales (S/ 18 millones), comprende redes viales 5, 6 y otros.
- Rehabilitación y mejoramiento de la carretera Puerto Bermúdez - San Alejandro (S/ 17 millones).
- Rehabilitación y mejoramiento de la carretera Huancavelica-Lircay (S/ 15 millones).
- Concesiones aeroportuarias (S/ 12 millones), por pago anual de obras-PAO- de aeropuertos de provincias.
- Construcción y mejoramiento carretera Camaná-Desvío Quilca-Matarani-Ilo- Tacna (S/ 12 millones).



- Implementación del nuevo centro de servicio al contribuyente y centro de control y fiscalización en la Zona Centro 1 de Lima Metropolitana-Sunat-(S/ 10 millones).
- Rehabilitación y mejoramiento de la carretera Huaura-Sayán-Churín (S/ 9 millones).
- Rehabilitación y mejoramiento de la carretera Chongoyape-Cochabamba-Cajamarca (S/ 8 millones).

Gráfico N° 13  
**Formación bruta de capital del gobierno nacional**  
(Variación porcentual real 12 meses)

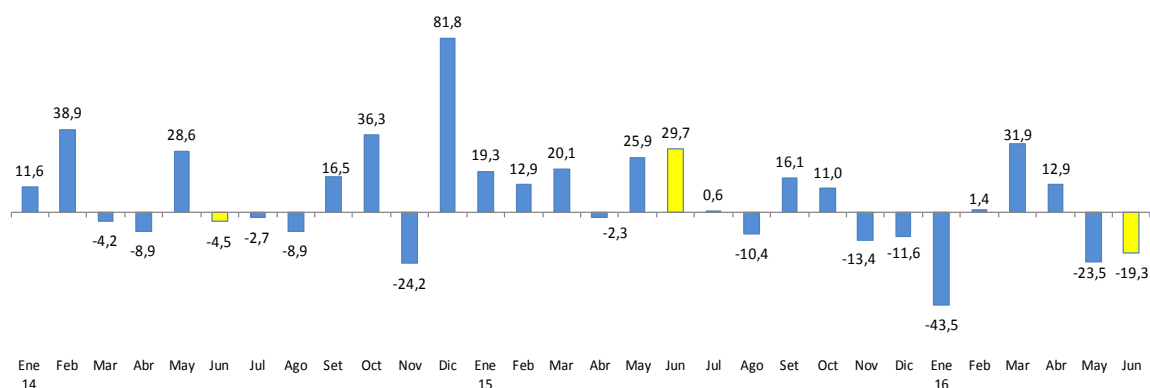

21. **El gasto en Otros Gastos de Capital (S/ 69 millones) disminuyó S/ 337 millones** respecto a junio del año anterior, por las menores transferencias para el Bono Familiar Habitacional (S/ 356 millones); al Fondo Nacional del Ambiente –Fonam- Ley 30321 (S/ 30 millones); y a Organismos Internacionales (S/ 18 millones) que fueron destinadas en 2015 al Centro de Convenciones en Lima.

### III.2 GASTO DE LOS GOBIERNOS REGIONALES

22. **Los gastos no financieros de los gobiernos regionales (S/ 2 041 millones)** aumentaron 3,8 por ciento, como consecuencia de los mayores gastos corrientes (4,4 por ciento) y gastos de capital (1,5 por ciento).



**Gráfico N° 14**  
**Gasto no financiero de los gobiernos regionales**  
 (Variación porcentual real 12 meses)

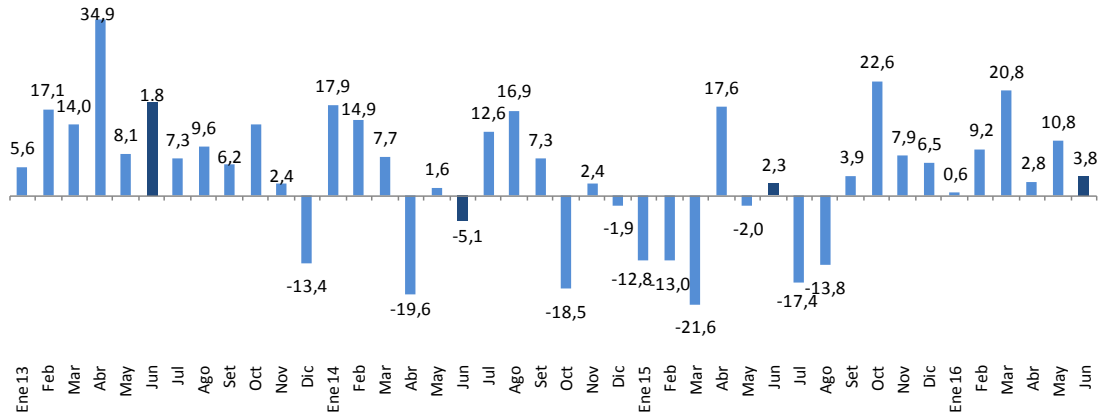

**Variaciones porcentuales reales**

	ene-15	feb	mar	abr	may	jun	jul	ago	sep	oct	nov	dic	ene-16	feb	mar	abr	may	jun
Corriente	-4,0	-2,5	-1,6	13,7	6,7	13,1	-10,5	-8,9	5,6	20,1	0,5	8,4	6,2	9,4	19,3	3,3	10,6	4,4
Capital	-56,3	-37,4	-58,7	31,5	-24,9	-24,1	-35,8	-27,2	-1,3	31,3	27,8	1,9	-60,8	8,5	27,2	1,3	11,3	1,5

**23. El gasto en formación bruta de capital de los gobiernos regionales** aumentó 5,9 por ciento en términos reales. Los gobiernos regionales que registraron mayores incrementos fueron San Martín (S/ 28 millones), Cusco (S/ 27 millones) y La Libertad (S/ 23 millones).





**Cuadro N° 11**  
**INVERSIÓN DE LOS GOBIERNOS REGIONALES**  
(Millones de soles)

	JUNIO				I Semestre			
	2015	2016	Variación		2015	2016	Variación	
			Nominal	% real			Nominal	% real
La Libertad	9	32	23	233,1	194	305	111	51,1
Cusco	33	60	27	75,7	118	198	79	60,6
Lambayeque	17	12	-5	-32,5	181	164	-17	-13,0
San Martín	12	40	28	226,4	125	157	32	20,7
Callao	23	17	-6	-29,8	84	125	41	43,1
Ayacucho	23	20	-3	-15,9	199	105	-94	-49,3
Arequipa	41	29	-11	-30,2	83	94	11	9,3
Piura	10	17	8	73,2	56	93	37	59,5
Ucayali	25	21	-4	-17,8	83	75	-8	-13,1
Lima	43	13	-30	-70,2	93	71	-22	-26,4
Apurímac	16	14	-3	-20,4	74	66	-8	-14,2
Junín	16	20	3	15,8	75	66	-10	-16,1
Amazonas	9	16	7	63,7	50	65	16	26,2
Cajamarca	8	8	0	-0,2	44	62	18	36,2
Huancavelica	17	15	-2	-13,3	79	59	-21	-29,1
Loreto	5	9	4	74,9	55	56	1	-2,3
Huánuco	18	12	-6	-34,6	86	54	-32	-39,6
Puno	13	11	-2	-17,7	43	51	8	14,7
Moquegua	10	15	5	41,5	35	48	13	31,7
Madre de Dios	7	9	1	14,0	26	42	16	55,8
Pasco	11	20	9	71,9	59	41	-19	-34,2
Ica	4	5	1	21,1	18	39	21	107,2
Tumbes	7	7	0	-2,7	20	31	10	45,5
Ancash	6	4	-2	-35,4	17	20	4	16,8
Tacna	8	4	-4	-47,6	21	20	-2	-11,5
Lima Metropolitana	1	0	-1	-77,4	17	8	-9	-53,2
<b>TOTAL</b>	<b>392</b>	<b>429</b>	<b>37</b>	<b>5,9</b>	<b>1 934</b>	<b>2 112</b>	<b>178</b>	<b>5,1</b>

Fuente: MEF.

24. Los proyectos más importantes desarrollados en este nivel de gobierno en junio fueron:

- Mejoramiento de la transitabilidad peatonal y vehicular de la Avenida Evitamiento-Cusco (S/ 24 millones).
- Construcción e implementación de la Escuela Técnico Superior PNP-Trujillo (S/ 22 millones).
- Construcción de la vía Costa Verde-Costanera Tramo-Callao (S/ 15 millones).
- Mejoramiento de la Avenida Sáenz Peña-Avenida Aeropuerto, distrito de Callería y Yarinacocha-Ucayali (S/ 12 millones).



## NOTAS DE ESTUDIOS DEL BCRP

No. 49 – 15 de julio de 2016

- Mejoramiento de la carretera variante de Uchumayo, entre el Puente San Isidro y la vía de Evitamiento, distritos de Sachaca, Yanahuara y Cerro Colorado- Arequipa (S/ 12 millones).
- Mejoramiento capacidad del Hospital Miguel Ángel Mariscal Llerena de Ayacucho (S/ 9 millones).
- Mejoramiento y ampliación de la capacidad resolutive de los servicios de salud del Hospital Regional Daniel Alcides Carrión-Región de Pasco (S/ 8 millones).

### III.3 GASTO DE LOS GOBIERNOS LOCALES

25. Los gastos no financieros de los gobiernos locales (S/ 1 735 millones) registraron un incremento de 6,8 por ciento, por el aumento tanto del gasto corriente (3,0 por ciento) cuanto del gasto de capital (11,1 por ciento).

Gráfico N° 15

#### Gasto no financiero de los gobiernos locales

(Variación porcentual real 12 meses)

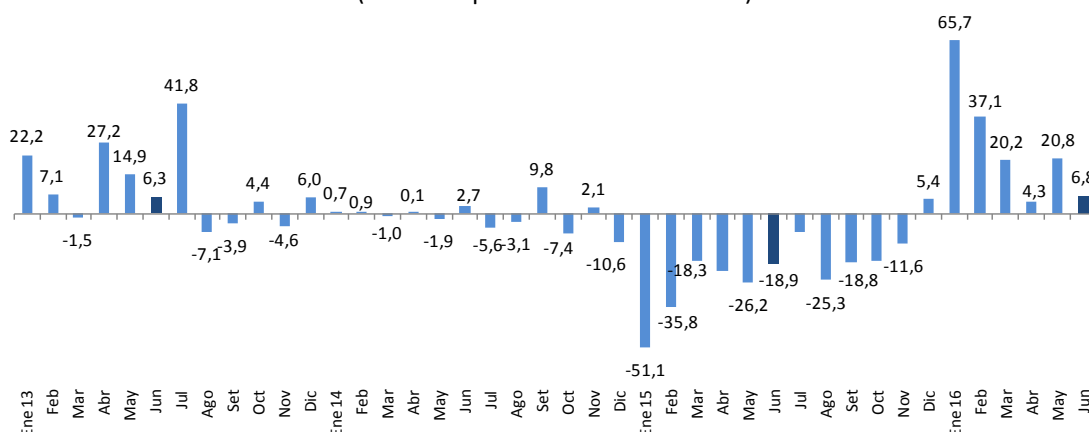

#### Variaciones porcentuales reales

	ene-15	feb	mar	abr	may	jun	jul	ago	sep	oct	nov	dic	ene-16	feb	mar	abr	may	jun
Corriente	-42,1	-18,6	4,3	-5,6	-11,7	-5,5	-6,9	-6,1	1,5	-1,3	6,8	-2,9	48,6	18,4	0,0	6,2	9,8	3,0
Capital	-76,0	-57,6	-37,6	-35,4	-38,7	-30,4	-7,4	-42,0	-32,0	-28,9	-22,2	9,3	180,7	82,8	49,3	2,0	34,5	11,1

26. La inversión de los municipios ascendió a S/ 812 millones, mayor en 11,6 por ciento en términos reales respecto a junio de 2015. Los gobiernos locales de los departamentos de Cajamarca (S/ 27 millones), Apurímac (S/ 26 millones), La Libertad (S/ 24 millones), Puno (S/ 16 millones) y Áncash (S/ 11 millones), son los que registraron los mayores aumentos en la ejecución de sus proyectos de inversión.



**Cuadro N° 12**  
**INVERSIÓN DE LOS GOBIERNOS LOCALES**  
(Millones de soles)

	JUNIO				I Semestre			
	2015	2016	Variación		2015	2016	Variación	
			Nominal	% real			Nominal	% real
Cusco	122	132	10	4,8	361	580	218	54,2
Lima	65	71	5	4,4	370	490	120	27,2
Apurímac	19	45	26	128,2	63	254	190	284,7
La Libertad	25	49	24	87,4	182	248	66	31,3
Cajamarca	37	64	27	68,3	171	248	76	39,0
Arequipa	43	36	-7	-18,7	191	227	36	14,4
Piura	53	40	-13	-27,2	277	226	-51	-21,6
Puno	34	51	16	43,2	138	222	83	54,2
Ancash	31	41	11	30,4	117	209	92	72,4
Ayacucho	45	31	-14	-33,0	173	161	-12	-10,4
Junín	34	35	1	-0,3	112	158	46	35,8
Huánuco	19	27	8	36,3	87	139	53	54,3
Lambayeque	19	22	3	11,0	82	119	37	39,4
Tacna	8	12	4	38,0	61	116	55	82,3
Ica	18	20	2	9,6	83	113	30	31,3
Huancavelica	25	20	-5	-24,1	89	107	18	15,1
San Martín	21	21	0	-2,3	98	106	8	3,7
Loreto	13	22	8	57,7	91	95	5	1,4
Moquegua	13	23	9	65,6	46	94	48	97,4
Ucayali	14	12	-1	-13,9	60	59	0	-4,2
Amazonas	18	9	-9	-49,7	64	58	-6	-12,7
Pasco	9	8	0	-6,5	36	51	15	35,6
Tumbes	8	4	-4	-48,7	49	33	-16	-36,0
Callao	6	12	6	104,3	18	29	11	57,5
Madre de Dios	3	3	0	4,0	7	12	5	61,3
<b>TOTAL</b>	<b>704</b>	<b>812</b>	<b>108</b>	<b>11,6</b>	<b>3 026</b>	<b>4 155</b>	<b>1 129</b>	<b>32,3</b>

Fuente: MEF.

27. Los proyectos más importantes desarrollados en este nivel de gobierno en junio fueron:

- Mejoramiento del agua potable, alcantarillado y almacenamiento II Etapa-Moquegua (S/ 10 millones).
- Mejoramiento de pistas y veredas en el centro poblado San Cristóbal de Chupán, distrito de Huachis - Huari - Anchas (S/ 7 millones).
- Instalación de agua potable y alcantarillado en Los Edificadores, Mariano Ignacio Prado, agrupación de familias Casa Huerta Virgen de Las Mercedes (S/ 5 millones).
- Mejoramiento del logro de aprendizaje de los alumnos del nivel secundario Chumbivilcas-Cusco (S/ 4 millones).