



OPERACIONES DEL SECTOR PÚBLICO NO FINANCIERO: **ABRIL 2016^{1/}**

1. El sector público no financiero registró un superávit de S/ 1 861 millones en abril, menor en S/ 651 millones al obtenido en el mismo mes de 2015, debido al crecimiento de los gastos no financieros del gobierno general (2,2 por ciento) y a la disminución de los ingresos corrientes (3,9 por ciento). Con ello, el resultado económico para el periodo enero-abril ascendió a S/ 4 168 millones.

Cuadro N° 1
OPERACIONES DEL SECTOR PÚBLICO NO FINANCIERO ^{1/}
(Millones de soles)

	ABRIL			ENERO - ABRIL		
	2015	2016	Var. % real	2015	2016	Var. % real
1. Ingresos corrientes del gobierno general	12 314	12 294	-3,9	43 797	43 267	-5,3
a. Ingresos tributarios	9 067	9 083	-3,6	33 226	33 313	-3,9
b. Ingresos no tributarios	3 247	3 211	-4,8	10 570	9 954	-9,7
2. Gastos no financieros del gobierno general	9 532	10 121	2,2	32 816	36 838	7,6
a. Corriente	7 289	7 539	-0,5	26 244	29 346	7,2
b. Capital	2 243	2 582	10,8	6 572	7 492	9,3
<i>Formación Bruta de Capital</i>	<i>2 105</i>	<i>2 344</i>	<i>7,2</i>	<i>5 514</i>	<i>6 604</i>	<i>14,9</i>
<i>Gobierno Nacional</i>	<i>966</i>	<i>1 144</i>	<i>14,0</i>	<i>2 669</i>	<i>2 916</i>	<i>4,7</i>
<i>Gobiernos Regionales</i>	<i>461</i>	<i>479</i>	<i>-0,1</i>	<i>1 171</i>	<i>1 259</i>	<i>3,1</i>
<i>Gobiernos Locales</i>	<i>678</i>	<i>721</i>	<i>2,4</i>	<i>1 674</i>	<i>2 429</i>	<i>39,4</i>
<i>Otros gastos de capital</i>	<i>138</i>	<i>238</i>	<i>66,2</i>	<i>1 058</i>	<i>887</i>	<i>-19,8</i>
3. Otros ^{2/}	-135	-193		1 192	367	
4. Resultado Primario (=1-2+3)	2 647	1 980		12 173	6 796	
5. Intereses	135	119	-15,1	2 220	2 628	13,3
6. Resultado Económico (=4-5)	2 512	1 861		9 952	4 168	

1/ Preliminar.

2/ Incluye ingresos de capital del Gobierno General y resultado primario de empresas estatales.

Fuente: MEF, BN, Sunat, EsSalud, sociedades de beneficencia pública y empresas estatales.

2. El resultado económico del sector público no financiero acumulado en los últimos 12 meses a abril fue deficitario y equivalente a 3,0 por ciento del PBI, mayor en 0,1 puntos porcentuales al registrado en el acumulado del mes anterior. Los ingresos corrientes disminuyeron de 19,6 a 19,5 por ciento del PBI, mientras que los gastos no financieros se mantuvieron en 21,5 por ciento del PBI.

^{1/} Informe elaborado por Jhordano Aguilar, Soyer Hilario, Rafael Herrada, Alberto Palacios, Jesús Robles y Jorge Zavala del Departamento de Estadísticas Fiscales.



Gráfico N° 1
**Resultado económico del sector público no financiero
 (Acumulado últimos 12 meses- Porcentaje del PBI)**

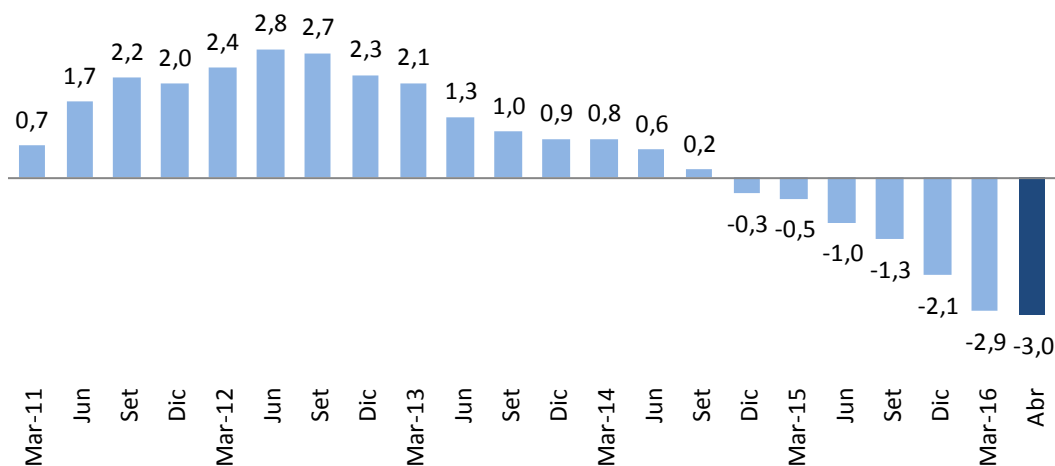

II. INGRESOS

- Los ingresos corrientes del gobierno general ascendieron a S/ 12 294 millones en abril, inferiores en 3,9 por ciento a los de abril de 2015, reducción que se observa en los ingresos no tributarios (4,8 por ciento), así como en los tributarios (3,6 por ciento); en este último caso, la disminución responde a las mayores devoluciones del mes, las cuales se incrementaron 117,3 por ciento con una contribución negativa de 8,9 puntos porcentuales. La recaudación tributaria bruta (excluyendo las devoluciones) se incrementó 4,7 por ciento, observándose un crecimiento de los principales tributos.

Gráfico N° 2
**Ingresos corrientes del gobierno general
 (Acumulado últimos 12 meses- Porcentaje del PBI)**

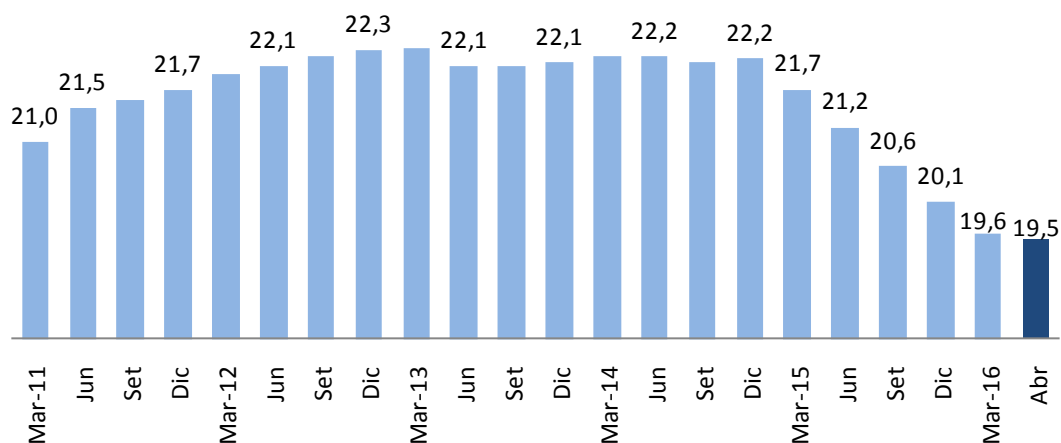



NOTAS DE ESTUDIOS DEL BCRP

No. 34 – 13 de mayo de 2016

Cuadro N° 2

INGRESOS CORRIENTES DEL GOBIERNO GENERAL

(Millones de soles)

	ABRIL				ENERO - ABRIL			
	2015	2016	Var.%real	Contrib. %	2015	2016	Var.%real	Contrib. %
INGRESOS CORRIENTES (a+b)	12 314	12 294	-3,9	-3,9	43 797	43 267	-5,3	-5,3
a. TRIBUTARIOS	9 067	9 083	-3,6	-2,6	33 226	33 313	-3,9	-3,0
- GOBIERNO NACIONAL	8 886	8 890	-3,7	-2,7	32 186	32 173	-4,2	-3,1
1. Renta	4 350	5 081	12,4	4,4	15 028	16 342	4,2	1,5
- Personas Naturales	1 573	1 733	6,0	0,8	4 333	4 548	0,6	0,1
- Personas Jurídicas	1 260	1 365	4,3	0,4	7 804	8 673	6,4	1,1
Domiciliados	1 013	1 103	4,8	0,4	6 737	6 789	-3,5	-0,5
No domiciliados	247	262	2,3	0,0	1 067	1 883	68,9	1,7
- Regularización	1 516	1 983	25,8	3,2	2 891	3 121	3,7	0,2
2. Importaciones	120	115	-8,0	-0,1	551	525	-8,7	-0,1
3. IGV	3 911	4 156	2,3	0,7	16 885	17 414	-1,2	-0,5
- Interno	2 321	2 480	2,9	0,5	10 344	10 512	-2,6	-0,6
- Importaciones	1 590	1 675	1,4	0,2	6 542	6 901	1,1	0,2
4. ISC	421	493	12,8	0,4	1 792	1 986	6,2	0,3
- Combustibles	137	192	35,3	0,4	638	794	19,3	0,3
- Otros	284	301	2,0	0,0	1 154	1 192	-1,0	0,0
5. Otros	1020	1159	9,3	0,8	1 963	2 171	6,2	0,3
- ITAN	741	857	11,2	0,7	764	878	10,6	0,2
- Traslado detracciones	63	60	-8,7	0,0	278	341	17,5	0,1
- Multas	58	65	7,8	0,0	236	211	-14,2	-0,1
- Otros ^{1/}	158	178	8,2	0,1	625	706	8,4	0,1
6. Devoluciones (-)	936	2 114	117,3	-8,9	4 033	6 264	48,8	-4,5
- GOBIERNOS LOCALES ^{2/}	182	194	2,6	0,0	1 040	1 140	5,1	0,1
b. NO TRIBUTARIOS	3 247	3 211	-4,8	-1,3	10 570	9 954	-9,7	-2,3
- Gobierno Nacional	2 955	2 899	-5,6	-1,3	9 322	8 590	-11,6	-2,5
- Gobiernos Regionales	70	73	1,0	0,0	281	287	-2,2	0,0
- Gobiernos Locales	223	238	3,1	0,1	968	1 077	6,7	0,1
- Nota ^{3/}								
Tributos internos	8 004	9 033	8,6	5,6	28 650	30 333	1,5	1,0
Tributos externos	1 818	1 970	4,3	0,6	7 570	8 104	2,6	0,5

1/ ITF, fraccionamientos, RUS, rodaje, casinos y tragamonedas y otros.

2/ Predial, alcabala, impuesto al patrimonio vehicular, impuesto a las máquinas tragamonedas y otros.

3/ No deduce devoluciones

Fuente: Sunat, Banco de la Nación, MEF, EsSalud, SBS, Beneficiencias Públicas.

4. Los ingresos tributarios del gobierno nacional disminuyeron 3,7 por ciento en abril, reflejando las mayores devoluciones del mes, efecto que fue parcialmente compensado por el crecimiento del impuesto a la renta (12,4 por ciento) y del IGV (2,3 por ciento).



Gráfico N° 3
Ingresos tributarios del gobierno nacional
 (Variación porcentual real 12 meses)

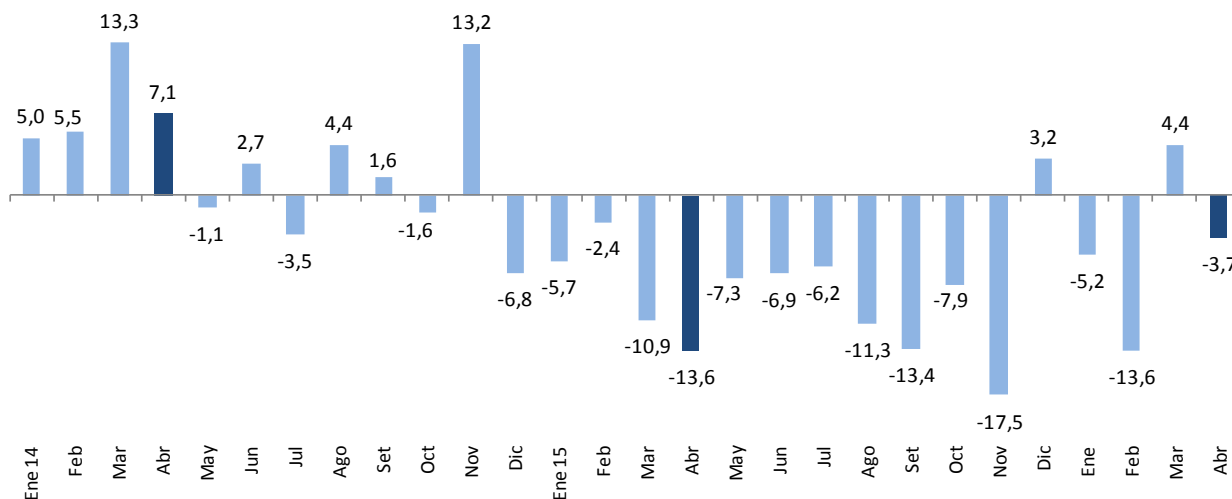

5. **La recaudación del impuesto a la renta de abril** creció 12,4 por ciento. A diferencia del mes precedente, en el que también se registró una tasa positiva, el crecimiento fue liderado por los mayores pagos por regularización. Asimismo, se tuvieron mayores ingresos por renta de personas jurídicas (4,3 por ciento) y personas naturales (6,0 por ciento).

Gráfico N° 4
Impuesto a la renta
 (Variación porcentual real 12 meses)

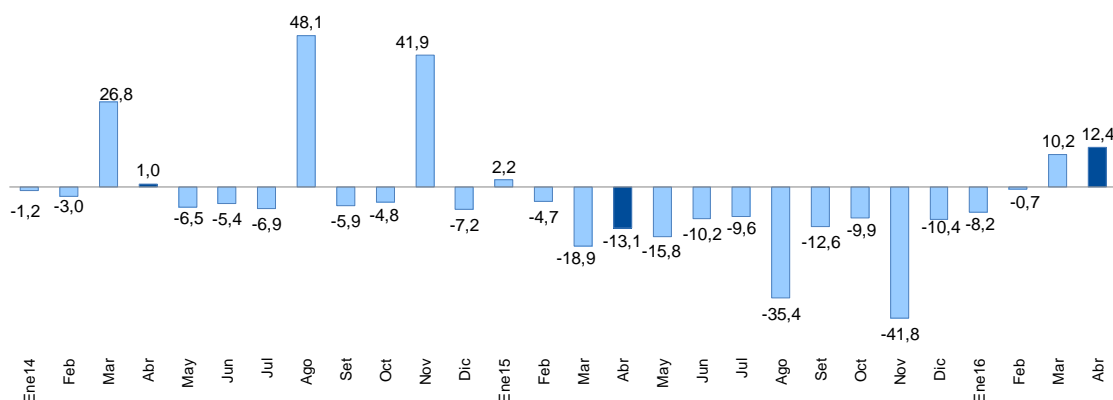

6. Se registró un crecimiento en la mayoría de las categorías del impuesto a la renta, destacando el crecimiento de la primera categoría (10,7 por ciento) y de la segunda categoría (66,2 por ciento); en este último caso la recaudación se elevó por el reparto de utilidades.



Cuadro N° 3

IMPUESTO A LA RENTA POR CATEGORÍAS

(Millones de soles)

	ABRIL			ENERO - ABRIL		
	2015	2016	Var.%real	2015	2016	Var.%real
TOTAL	4 350	5 081	12,4	15 028	16 342	4,2
Primera Categoría	35	41	10,7	146	173	13,4
Segunda Categoría	253	438	66,2	607	740	17,0
Tercera Categoría	975	1 063	4,9	6 564	6 604	-3,6
Cuarta Categoría	76	78	-0,6	283	301	1,8
Quinta Categoría	1 209	1 176	-6,3	3 297	3 334	-3,0
No domiciliados	247	262	2,3	1 067	1 883	68,9
Regularización	1 516	1 983	25,8	2 891	3 121	3,7
Otros	38	40	0,5	173	185	2,8

Fuente: Sunat

- En abril culminó la campaña de regularización del impuesto a la renta iniciada en marzo, pagos que corresponden al ejercicio contable 2015. Se acreditaron los pagos de las empresas con último dígito de RUC 4, 5, 6, 7, 8, 9 (6 terminales). En contraste, en el mismo mes del año anterior se acreditó el pago de los terminales 5, 6, 7, 8, 9 (5 terminales). La recaudación total de la campaña sumó S/ 3 013 millones (crecimiento de 3,9 por ciento en términos reales respecto al mismo periodo de 2015).

Gráfico N° 5

Regularización del impuesto a la renta: Marzo - Abril

(Millones de soles)

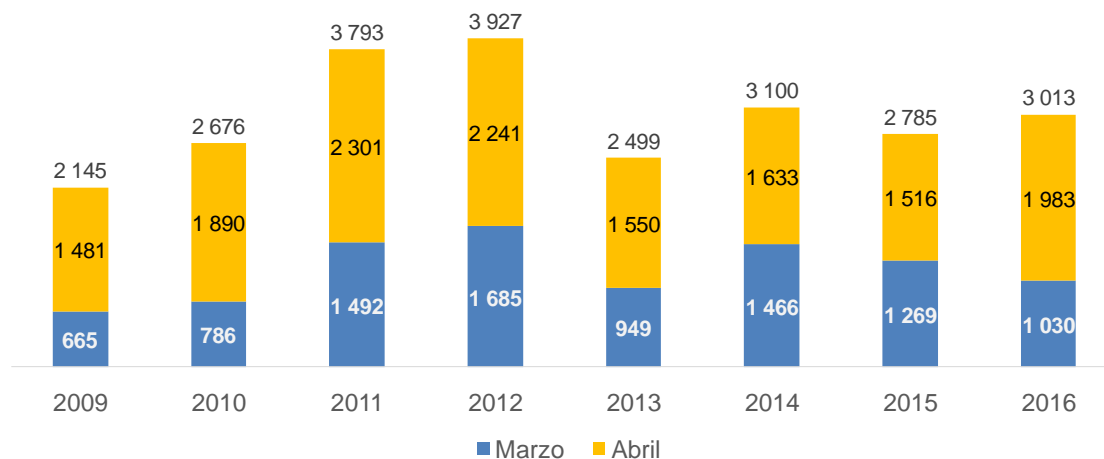

- El impuesto general a las ventas** de abril se incrementó 2,3 por ciento, revirtiendo tres meses consecutivos de tasas negativas. Se registraron incrementos tanto en la recaudación del IGV interno (2,9 por ciento), así como del IGV externo (1,4 por ciento).



Gráfico N° 6

IGV
(Variación porcentual real 12 meses)

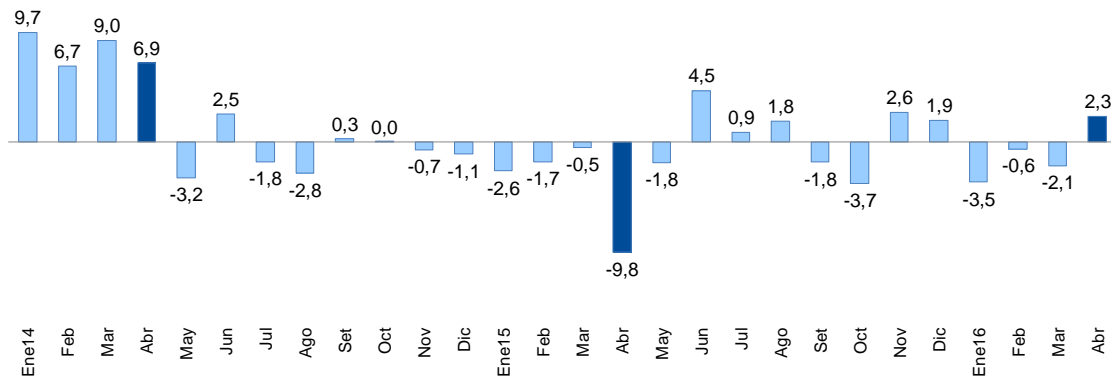

9. **La recaudación del ISC de abril** ascendió a S/ 493 millones, superior en 12,8 por ciento a la de abril de 2015. La mayor recaudación fue impulsada principalmente por el ISC combustibles (35,3 por ciento). Adicionalmente, se tuvo una contribución positiva del resto de bienes afectos al ISC (2,0 por ciento).

Cuadro N° 4

IMPUESTO SELECTIVO AL CONSUMO
(Millones de soles)

	ABRIL			ENERO - ABRIL		
	2015	2016	Var.%real	2015	2016	Var.%real
ISC TOTAL	421	493	12,8	1 792	1 986	6,2
Combustibles	137	192	35,3	638	794	19,3
Interno	87	80	-11,2	387	301	-25,5
Importado	50	112	116,2	251	493	88,4
Otros	284	301	2,0	1154	1192	-1,0
Cervezas	179	189	1,5	750	778	-0,6
Gaseosas y agua mineral	45	51	11,0	175	195	7,1
Bienes importados	41	45	5,5	150	130	-16,8
Otros 1/	19	16	-21,2	81	90	6,8

NOTA

Internos	330	336	-1,9	1391	1363	-6,1
Externos	91	157	66,2	400	623	49,1

1/ Licores, cigarrillos, vehículos, casinos de juego, juegos de azar y apuestas, loterías, bingos, rifas y eventos hípicas.

Fuente: Sunat.

10. **Los aranceles a las importaciones** sumaron S/ 115 millones en abril, menores en 8,0 por ciento a las del mismo mes de 2015. Este resultado refleja la caída de las importaciones del mes.



Gráfico N° 7

Impuesto a las importaciones
(Variación porcentual real 12 meses)

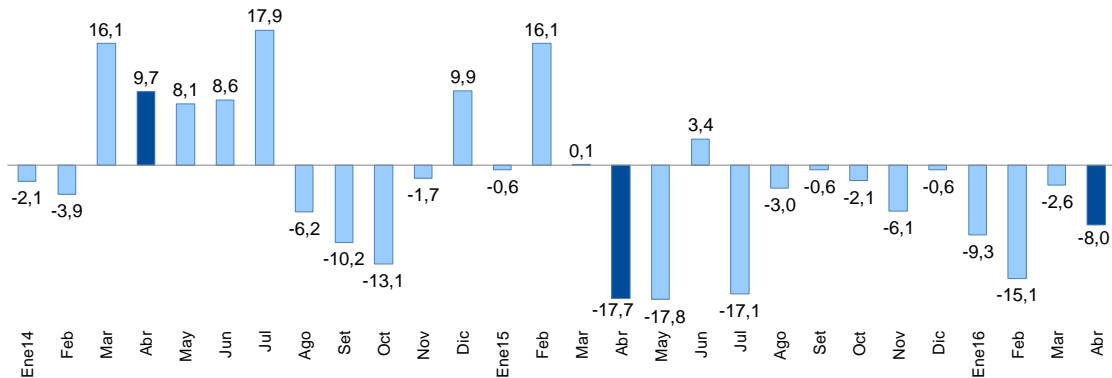

11. **Los otros ingresos tributarios de abril** totalizaron S/ 1 159 millones, incrementándose 9,3 por ciento con respecto a lo obtenido en abril del año anterior. Se reportó un crecimiento en la mayoría de los rubros, destacando los de amnistía y regularización (26,2 por ciento) y el impuesto temporal a los activos netos (ITAN), el cual se incrementó 11,2 por ciento. Cabe mencionar que en abril se realizó la declaración del ITAN conjuntamente con el pago de la primera cuota (de 9 cuotas) o el total de la obligación.

Cuadro N° 5

OTROS INGRESOS TRIBUTARIOS
(Millones de soles)

	ABRIL			ENERO - ABRIL		
	2015	2016	Var.%real	2015	2016	Var.%real
TOTAL	1 020	1 159	9,3	1 963	2 171	6,2
ITAN	741	857	11,2	764	878	10,6
Traslado de deducciones	63	60	-8,7	278	341	17,5
Amnistía y regularización	63	82	26,2	254	315	18,7
Multas	58	65	7,8	236	211	-14,2
Impuesto al Rodaje	28	23	-19,2	102	102	-3,4
Casinos y tragamonedas	22	24	6,3	93	96	-0,7
RUS	15	15	-2,6	60	62	-1,3
ITF	13	15	5,0	53	56	0,7
Otros	17	18	1,1	123	110	-14,5

Fuente: Sunat



Gráfico N° 8
Otros ingresos
 (Variación porcentual real 12 meses)

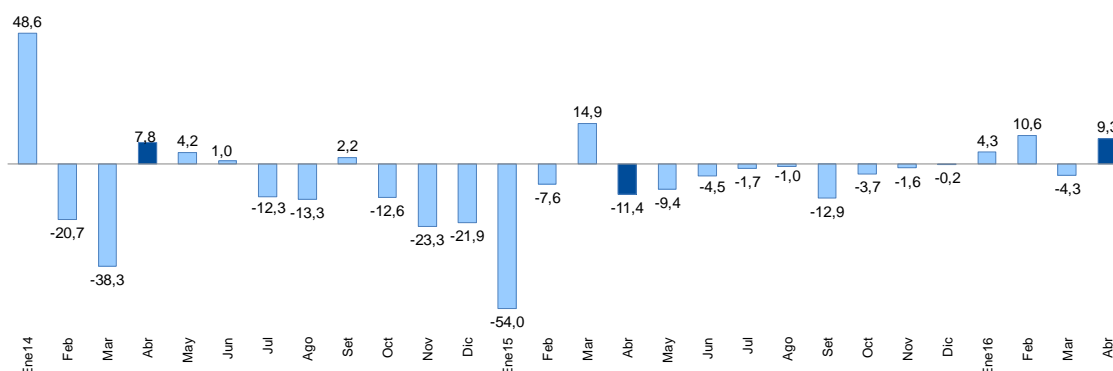

12. **Las devoluciones de impuestos** de abril ascendieron a S/ 2 114 millones, equivalentes a un crecimiento de 117,3 por ciento respecto a abril del año previo.

Gráfico N° 9
Devoluciones
 (Millones de soles)

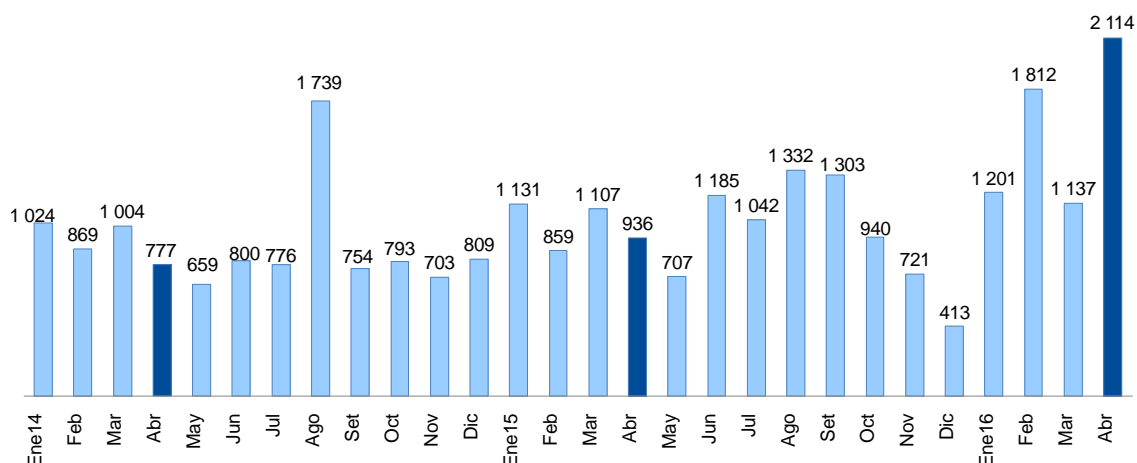

13. **Los ingresos no tributarios del gobierno nacional** de abril disminuyeron 5,6 por ciento. Los menores ingresos se registraron en los rubros de canon y regalías del sector petrolero y gasífero, los cuales fueron menores en 28,2 por ciento y 35,4 por ciento respectivamente.



Cuadro N° 6

INGRESOS NO TRIBUTARIOS DEL GOBIERNO NACIONAL

(Millones de soles)

	ABRIL			ENERO - ABRIL		
	2015	2016	Var.%real	2015	2016	Var.%real
INGRESOS NO TRIBUTARIOS	2 955	2 899	-5,6	9 322	8 590	-11,6
Contribuciones Sociales	1 120	1 133	-2,7	4 380	4 471	-2,1
Recursos Propios y Transferencias	384	387	-3,0	1 895	1 751	-11,4
Transferencia de Utilidades	681	686	-3,1	681	686	-3,1
Canon Petrolero y Gasífero 1/	147	110	-28,2	537	376	-32,9
Regalías Petroleras y Gasíferas	117	78	-35,4	361	209	-44,4
Regalías Mineras	16	7	-58,5	144	132	-12,1
Otros	489	499	-1,9	1 324	963	-30,2

1/ Porcentaje del valor de la producción por el derecho a explotar recursos naturales redistribuidos a las regiones.

Fuente: Sunat, Perupetro, EsSalud, ONP y MEF

14. **Los ingresos de los gobiernos regionales (S/ 1 960 millones)** registraron una disminución de 6,0 por ciento en términos reales, explicada por las menores transferencias de capital de Recursos Ordinarios (S/ 41 millones) destinadas a financiar proyectos de inversión pública. Asimismo contribuyeron a esta caída las menores transferencias por canon y sobrecanon petrolero y canon gasífero (S/ 21 millones).

Al mes de abril, los gobiernos regionales acumularon ingresos por S/ 7 617 millones, lo que constituye un crecimiento real de 1,3 por ciento para el periodo.

Cuadro N° 7

INGRESOS DE LOS GOBIERNOS REGIONALES

(Millones de soles)

	ABRIL			ENERO - ABRIL		
	2015	2016	Var. % real	2015	2016	Var. % real
INGRESOS TOTALES (a+b)	2 006	1 960	-6,0	7 209	7 617	1,3
a. INGRESOS CORRIENTES	1 592	1 641	-0,8	6 299	6 786	3,3
1. No tributarios	70	73	1,0	281	287	-2,2
2. Transferencias	1 522	1 568	-0,9	6 018	6 499	3,5
- Recursos ordinarios	1 267	1 352	2,7	4 710	5 319	8,2
- Canon gasífero	40	34	-19,3	153	114	-28,3
- Canon y sobrecanon petrolero	26	11	-59,3	95	48	-51,4
- Renta de aduanas	17	18	-2,2	67	71	1,9
- Otros	172	154	-13,7	994	947	-8,6
b. INGRESOS DE CAPITAL	415	319	-25,9	910	831	-12,4
<i>Del cual:</i>						
- Recursos ordinarios	356	315	-14,6	850	706	-20,4
- Bonos	36	0	n.a.	36	92	147,4
- Participaciones FED ^{1/}	23	0	n.a.	23	23	-4,4

1/ Fondo de Estímulo al Desempeño y Logro de Resultados Sociales (FED).

Fuente: MEF



NOTAS DE ESTUDIOS DEL BCRP

No. 34 – 13 de mayo de 2016

15. Los **ingresos de los gobiernos locales (S/ 1 307 millones)** aumentaron **1,5 por ciento**, por las mayores transferencias de capital financiadas con la emisión de Bonos (S/ 136 millones), destinados exclusivamente a proyectos de inversión que se encuentren en la etapa de ejecución.

En el periodo enero-abril, los ingresos de los gobiernos locales disminuyeron en 14,2 por ciento, principalmente por las menores transferencias de capital (33,4 por ciento).

Cuadro N° 8
INGRESOS DE LOS GOBIERNOS LOCALES
(Millones de soles)

	ABRIL			ENERO - ABRIL		
	2015	2016	Var. % real	2015	2016	Var. % real
INGRESOS TOTALES (a+b)	1 239	1 307	1,5	7 550	6 760	-14,2
a. INGRESOS CORRIENTES	1 103	1 109	-3,2	4 881	4 900	-3,8
1. Tributarios	182	194	2,6	1 040	1 140	5,1
2. No tributarios	223	238	3,1	968	1 077	6,7
3. Transferencias	698	677	-6,7	2 874	2 682	-10,6
- Canon	188	145	-25,6	723	525	-30,4
<i>Del cual:</i>						
<i>Canon Petrolero</i>	48	26	-48,2	182	110	-42,0
<i>Canon Gasífero</i>	120	103	-17,6	458	343	-28,2
- Foncomun	377	378	-3,6	1 668	1 658	-4,7
- Otros	133	154	11,6	483	499	-1,0
b. INGRESOS DE CAPITAL	137	197	39,1	2 669	1 861	-33,4
1. Transferencias						
<i>Del cual:</i>						
- Recursos Ordinarios	294	34	-88,7	1 995	1 173	-43,6
- Participación Foniprel	-2	-1	n.a.	431	383	-15,0
- Focam	15	14	-9,8	56	43	-25,8
- Del Gobierno Nacional a municipios	8	-3	n.a.	67	19	-72,5
- FONIE ^{2/}	27	0	n.a.	27	0	n.a.
- Endeudamiento Bonos	0	136	n.a.	-4	136	n.a.
- Prevención y mitigación de riesgos y desastres	-224	0	n.a.	33	0	n.a.
- Renta de Aduanas	14	14	-2,2	55	58	1,9
- Fenómeno El Niño	0	0	n.a.	0	34	n.a.

Fuente: MEF

III. GASTOS

16. Los gastos no financieros del gobierno general (S/ 10 121 millones) aumentaron **2,2 por ciento en abril**, explicado por el crecimiento de las tres instancias de gobierno, principalmente por el componente de capital.

Al mes de abril, el gasto no financiero del gobierno general aumentó 7,6 por ciento respecto a similar periodo de 2015.



Cuadro N° 9

GASTO NO FINANCIERO DEL GOBIERNO GENERAL
(Millones de soles)

	ABRIL				ENERO - ABRIL			
	2015	2016	Var. % real	Contrib. %	2015	2016	Var. % real	Contrib. %
I. GASTOS CORRIENTES	7 289	7 539	-0,5	-0,4	26 244	29 346	7,2	5,8
<i>Gobierno Nacional</i>	5 053	5 114	-2,6	-1,4	18 370	20 285	5,9	3,3
<i>Gobiernos Regionales</i>	1 402	1 505	3,3	0,5	5 053	5 764	9,4	1,4
<i>Gobiernos Locales</i>	834	920	6,2	0,5	2 821	3 297	12,1	1,0
Remuneraciones	2 701	2 850	1,6	0,4	11 053	12 200	5,8	2,0
<i>Gobierno Nacional</i>	1 662	1 736	0,6	0,1	6 963	7 623	4,9	1,0
<i>Gobiernos Regionales</i>	877	949	4,1	0,4	3 419	3 874	8,6	0,9
<i>Gobiernos Locales</i>	162	165	-2,2	0,0	671	703	0,4	0,0
Bienes y servicios	2 960	3 130	1,8	0,5	9 509	11 270	13,7	4,0
<i>Gobierno Nacional</i>	2 036	2 096	-1,0	-0,2	6 796	7 927	11,9	2,5
<i>Gobiernos Regionales</i>	342	377	6,1	0,2	894	1 110	19,1	0,5
<i>Gobiernos Locales</i>	582	658	8,7	0,5	1 819	2 232	17,8	1,0
Transferencias 1/	1 627	1 558	-7,8	-1,3	5 681	5 876	-0,8	-0,1
<i>Gobierno Nacional</i>	1 355	1 282	-9,0	-1,3	4 610	4 735	-1,5	-0,2
<i>Gobiernos Regionales</i>	183	179	-6,1	-0,1	740	780	1,0	0,0
<i>Gobiernos Locales</i>	89	98	5,4	0,1	331	361	4,8	0,0
II. GASTO DE CAPITAL	2 243	2 582	10,8	2,5	6 572	7 492	9,3	1,9
<i>Gobierno Nacional</i>	1 098	1 371	20,2	2,3	3 709	3 771	-2,6	-0,3
<i>Gobiernos Regionales</i>	462	486	1,3	0,1	1 176	1 267	3,3	0,1
<i>Gobiernos Locales</i>	683	725	2,0	0,1	1 687	2 455	39,8	2,0
Formación bruta de capital	2 105	2 344	7,2	1,6	5 514	6 604	14,9	2,5
<i>Gobierno Nacional</i>	966	1 144	14,0	1,4	2 669	2 916	4,7	0,4
<i>Gobiernos Regionales</i>	461	479	-0,1	0,0	1 171	1 259	3,1	0,1
<i>Gobiernos Locales</i>	678	721	2,4	0,2	1 674	2 429	39,4	2,0
Otros gastos de capital	138	238	66,2	1,0	1 058	887	-19,8	-0,6
III. GASTO NO FINANCIERO TOTAL (I + II) 2/	9 532	10 121	2,2	2,2	32 816	36 838	7,6	7,6
<i>Gobierno Nacional</i>	6 151	6 485	1,5	0,9	22 080	24 056	4,5	3,0
<i>Gobiernos Regionales</i>	1 864	1 991	2,8	0,5	6 229	7 031	8,2	1,6
<i>Gobiernos Locales</i>	1 517	1 645	4,3	0,7	4 507	5 751	22,5	3,1

1/ Incluye el pago de pensiones y transferencia corrientes al sector privado

2/ Neto de comisiones y de transferencias intergubernamentales.

Fuente: MEF

Gráfico N° 10

Gasto no financiero del gobierno general
(Variación porcentual real 12 meses)

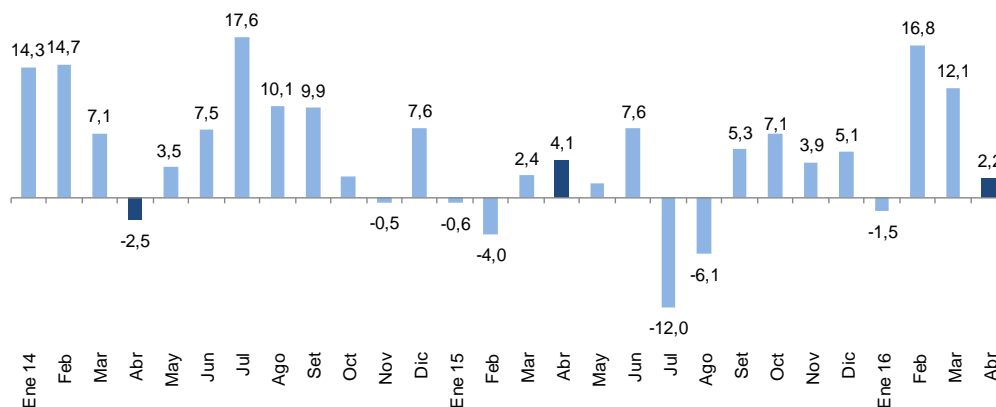



NOTAS DE ESTUDIOS DEL BCRP

No. 34 – 13 de mayo de 2016

Millones de soles	Ene 15	Feb	Mar	Abr	May	Jun	Jul	Ago	Sep	Oct	Nov	Dic	Ene 16	Feb	Mar	Abr
Gastos corrientes	5 407	6 519	7 029	7 289	7 186	7 610	8 396	7 550	7 603	8 575	8 091	15 640	6 308	7 540	7 959	7 539
Gastos de capital	1 184	1 357	1 788	2 243	2 099	2 466	2 988	2 023	2 937	3 153	2 924	8 096	486	2 075	2 349	2 582
Total	6 591	7 877	8 816	9 532	9 284	10 076	11 384	9 573	10 540	11 729	11 015	23 735	6 794	9 615	10 308	10 121

Variación porcentual real	Ene 15	Feb	Mar	Abr	May	Jun	Jul	Ago	Sep	Oct	Nov	Dic	Ene 16	Feb	Mar	Abr
Gastos corrientes	-5,2	2,0	13,8	9,4	7,4	9,2	-9,4	-1,2	8,4	12,8	7,4	3,8	11,5	10,7	8,6	-0,5
Gastos de capital	28,1	-25,0	-26,5	-9,8	-14,3	2,8	-18,7	-21,0	-1,9	-5,9	-4,7	7,8	-60,8	46,4	25,9	10,8
Total	-0,6	-4,0	2,4	4,1	1,6	7,6	-12,0	-6,1	5,3	7,1	3,9	5,1	-1,5	16,8	12,1	2,2

Gráfico N° 11
Gasto no financiero del gobierno general por nivel de gobierno
(Variación porcentual real)



Gráfico N° 12
Gasto no financiero del gobierno general
(Acumulado últimos 12 meses- Porcentaje del PBI)



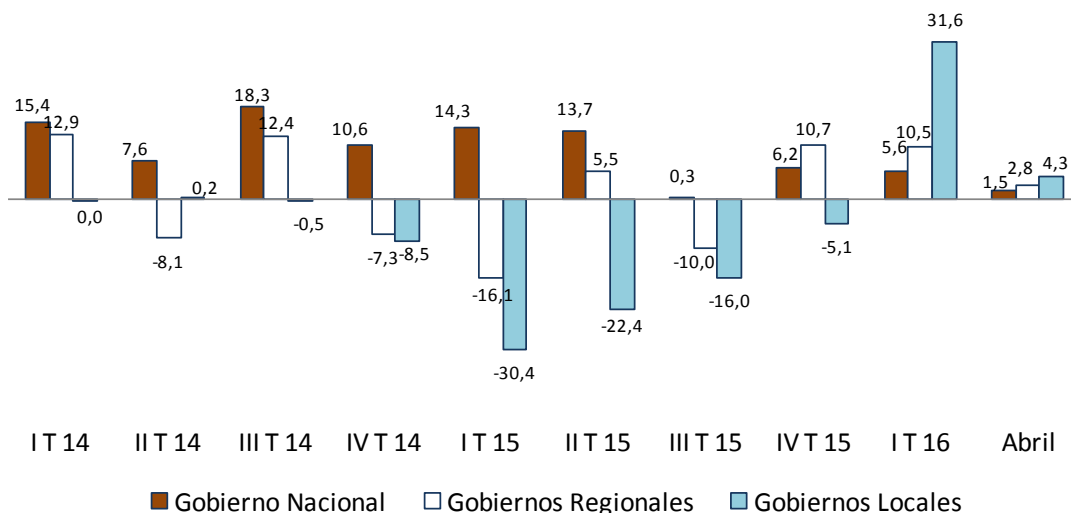

Gráfico N° 13

Formación bruta de capital del gobierno general (Acumulado últimos 12 meses- Porcentaje del PBI)

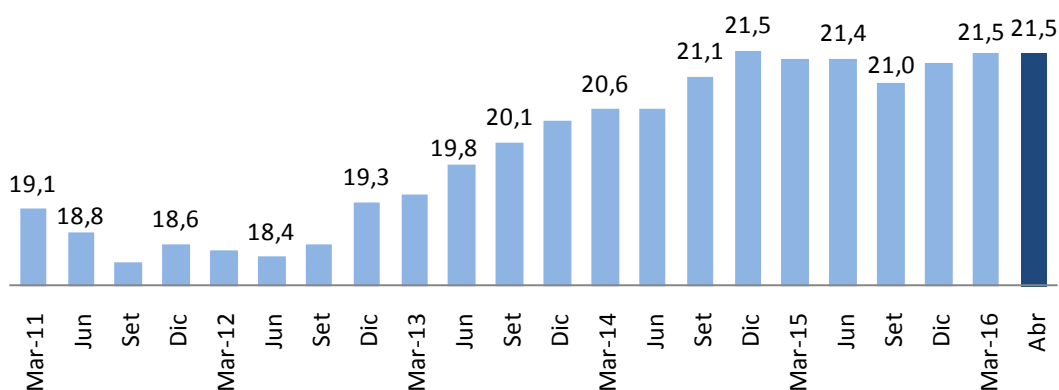
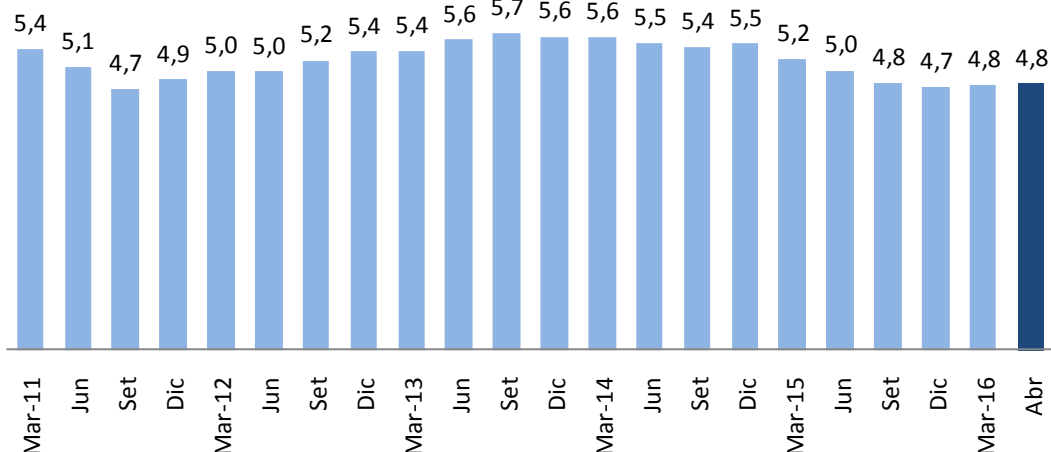

III.1 GASTO DEL GOBIERNO NACIONAL

17. **El gasto no financiero del gobierno nacional -neto de transferencias a gobiernos subnacionales- (S/ 6 485 millones) aumentó 1,5 por ciento en abril**, explicado por el crecimiento del gasto de capital (20,2 por ciento). Ello fue atenuado por la caída del gasto corriente (-2,6 por ciento).
18. **Las remuneraciones (S/ 1 736 millones) registraron un aumento de 0,6 por ciento**, por los incrementos otorgados a los servidores de las Fuerzas Armadas y Policía Nacional, así como a la mejora de los servicios del Sistema de Justicia Penal.
19. **El gasto en bienes y servicios (S/ 2 096 millones) disminuyó 1,0 por ciento respecto al de abril del año anterior**, explicado por las menores compras de los Ministerios de Defensa e Interior (S/ 205 millones) en la adquisición de vehículos, maquinarias, equipos y mobiliarios.
20. **El gasto en transferencias corrientes (S/ 1 282 millones) disminuyó 9,0 por ciento**, principalmente por las menores transferencias al Programa Nacional de Apoyo Directo a los más pobres –Juntos- (S/ 164 millones); mantenimiento de instituciones educativas con condiciones adecuadas para su funcionamiento (S/ 127 millones) y al Programa Nacional de Asistencia Solidaria –Pensión 65- (S/ 114 millones).
21. **El gasto en formación bruta de capital del gobierno nacional aumentó en 14,0 por ciento en términos reales**. El Ministerio de Transportes y Comunicaciones, es el que ha registrado el mayor crecimiento de inversión en el mes, explicado por mayores gastos en infraestructura vial.

Los proyectos más importantes desarrollados por entidades del gobierno nacional en abril fueron:

- Concesiones viales (S/ 391 millones).



NOTAS DE ESTUDIOS DEL BCRP

No. 34 – 13 de mayo de 2016

- Rehabilitación y mejoramiento de la carretera PE-3N Longitudinal de la Sierra Norte, Tramo Cochabamba-Cutervo (S/ 56 millones).
- Concesiones ferroviarias (S/ 43 millones).
- Rehabilitación y mejoramiento de la carretera Puerto Bermúdez - San Alejandro (S/ 32 millones).
- Rehabilitación y mejoramiento de la carretera desvío Negromayo - Occoruro - Pallpata - Desvío Yauri (S/ 27 millones).
- Capacidad instalada para la preparación y respuesta frente a emergencias y desastres (S/ 25 millones).
- Mejoramiento de la Avenida Néstor Gambetta - Callao (S/ 15 millones).
- Rehabilitación y mejoramiento de la carretera Andahuaylas - Pampachiri - Negromayo (S/ 10 millones).
- Construcción de la Línea 2 y Ramal Avenida Faucett-Gambetta de la Red Básica del Metro de Lima y Callao (S/ 9 millones).
- Concesiones portuarias (S/ 9 millones).
- Construcción y mejoramiento Carretera Camaná-Desvío.Quilca-Matarani-Ilo- Tacna (S/ 9 millones).

Cuadro N° 10

INVERSIÓN DEL GOBIERNO NACIONAL

(Millones de soles)

	ABRIL				ENERO-ABRIL			
	2015	2016	Variación		2015	2016	Variación	
			Nominal	% real			Nominal	% real
Ministerio de Transportes y Comunicaciones	619	709	90	10,3	1 592	1 564	-28	-5,8
Ministerio de Educación	82	93	11	9,4	218	302	83	32,5
Ministerio de Agricultura	65	76	12	13,7	179	185	6	-1,0
Ministerio de Vivienda y Construcción	20	14	-6	-31,1	60	146	86	134,0
Universidades	38	31	-7	-21,5	113	79	-34	-33,1
Ministerio de Energía y Minas	7	15	9	125,8	35	62	27	67,7
Ministerio de Salud	34	18	-16	-49,5	92	34	-57	-64,1
Instituto Nacional Penitenciario	9	4	-5	-59,1	23	14	-8	-39,1
Presidencia del Consejo de Ministros	4	2	-2	-48,8	11	7	-4	-36,9
Resto	88	181	92	97,1	346	523	177	44,8
TOTAL	966	1 144	178	14,0	2 669	2 916	247	4,7

Fuente: MEF.



Gráfico N° 14

Formación bruta de capital del gobierno nacional
 (Variación porcentual real 12 meses)

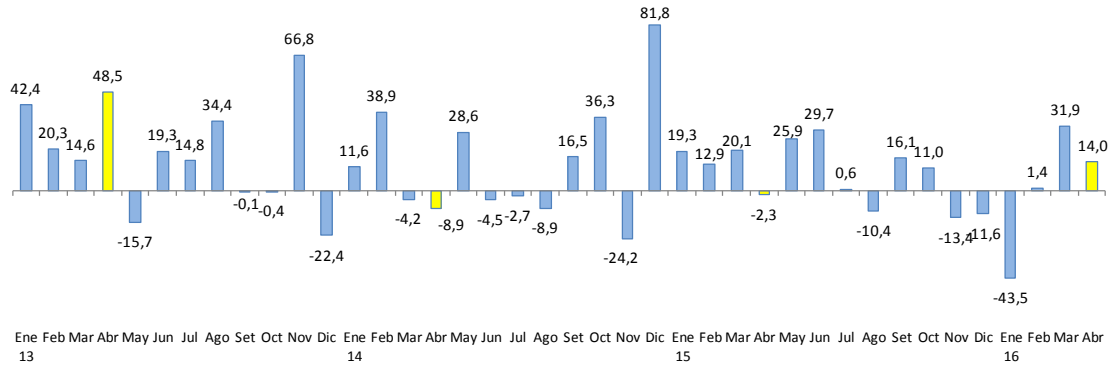

22. **El gasto en Otros Gastos de Capital (S/ 227 millones) aumentó S/ 95 millones** respecto a abril del año anterior, por las mayores transferencias de capital al Banco de la Nación para aumentar su patrimonio (S/ 200 millones). Ello fue atenuado por las menores transferencias de capital para el Bono Familiar Habitacional (S/ 67 millones); al Programa Nacional de Saneamiento Urbano (S/ 21 millones); al Programa Nuestras Ciudades (S/ 11 millones) y al Apoyo al Hábitat Rural (S/ 10 millones).

III.2 GASTO DE LOS GOBIERNOS REGIONALES

23. **Los gastos no financieros de los gobiernos regionales (S/ 1 991 millones) aumentaron 2,8 por ciento**, como consecuencia de los mayores gastos corrientes (3,3 por ciento) y gastos de capital (1,3 por ciento).

Gráfico N° 15

Gasto no financiero de los gobiernos regionales
 (Variación porcentual real 12 meses)

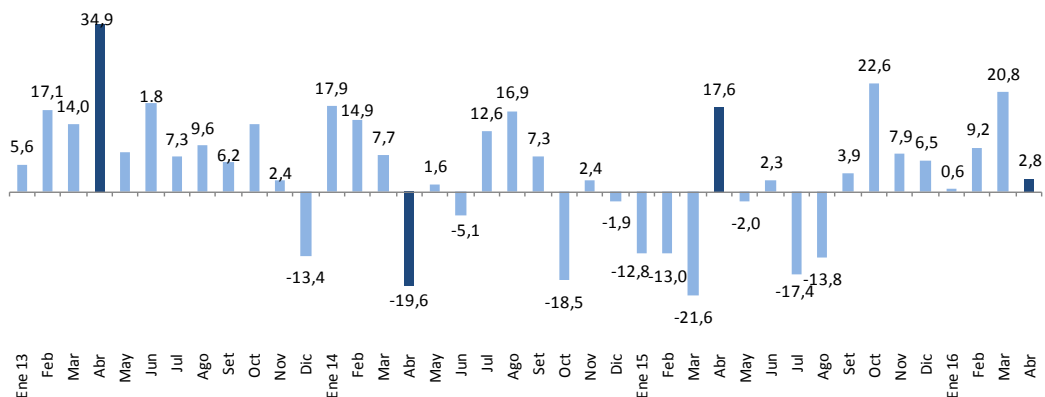

Variaciones porcentuales reales

	ene-15	feb	mar	abr	may	jun	jul	ago	sep	oct	nov	dic	ene-16	feb	mar	abr
Corriente	-4,0	-2,5	-1,6	13,7	6,7	13,1	-10,5	-8,9	5,6	20,1	0,5	8,4	6,2	9,4	19,3	3,3
Capital	-56,3	-37,4	-58,7	31,5	-24,9	-24,1	-35,8	-27,2	-1,3	31,3	27,8	1,9	-60,8	8,5	27,2	1,3



NOTAS DE ESTUDIOS DEL BCRP

No. 34 – 13 de mayo de 2016

24. El gasto en formación bruta de capital de los gobiernos regionales disminuyó 0,1 por ciento en términos reales. Los gobiernos regionales que registraron mayores disminuciones fueron Ayacucho (S/ 47 millones), San Martín (S/ 30 millones), Junín y Huancavelica (con S/ 5 millones cada región).

Cuadro N° 11
INVERSIÓN DE LOS GOBIERNOS REGIONALES
(Millones de soles)

	ABRIL				ENERO-ABRIL			
	2015	2016	Variación		2015	2016	Variación	
			Nominal	% real			Nominal	% real
La Libertad	13	11	-2	-20,1	135	204	69	44,9
Lambayeque	101	99	-2	-5,5	125	137	12	5,3
Cusco	21	38	18	78,0	63	97	34	48,2
San Martín	72	43	-30	-43,0	112	87	-26	-26,0
Callao	11	51	40	338,1	41	83	43	96,2
Ayacucho	75	28	-47	-64,1	148	62	-86	-59,7
Piura	11	17	7	56,9	39	53	14	29,3
Lima	8	10	3	27,4	40	50	10	18,9
Cajamarca	9	24	15	154,2	27	48	22	73,9
Arequipa	9	17	7	70,6	30	46	16	46,5
Loreto	6	10	4	65,7	46	39	-7	-18,9
Apurímac	13	12	-1	-13,0	38	38	0	-4,7
Junín	25	20	-5	-24,4	45	37	-8	-21,4
Amazonas	12	17	6	42,4	33	32	0	-5,5
Huancavelica	15	10	-5	-35,3	45	32	-13	-31,9
Ica	4	2	-1	-36,1	12	31	19	141,1
Huánuco	11	9	-2	-17,9	55	29	-26	-50,0
Puno	9	11	2	21,2	17	28	11	57,5
Moquegua	7	9	2	21,2	19	24	5	20,8
Madre de Dios	5	8	3	65,0	12	22	9	68,3
Ucayali	5	5	0	-6,9	38	20	-18	-49,9
Tumbes	1	3	1	99,0	10	16	6	48,4
Pasco	8	5	-3	-43,6	14	13	-1	-8,1
Tacna	3	5	2	51,0	9	12	3	22,8
Ancash	2	6	5	304,0	4	12	8	167,8
Lima Metropolitana	6	8	2	31,5	13	8	-5	-43,4
TOTAL	461	479	18	-0,1	1 171	1 259	88	3,1

Fuente: MEF.

25. Los proyectos más importantes desarrollados en este nivel de gobierno en abril fueron:

- Construcción, operación y mantenimiento del Túnel Trasandino y la Primera Etapa de la Presa Limón (S/ 82 millones).
- Construcción de la Vía Costa Verde-Costanera Tramo-Callao (S/ 32 millones).



NOTAS DE ESTUDIOS DEL BCRP

No. 34 – 13 de mayo de 2016

- Mejoramiento carretera CA-103: Empalme PE-06B (Santa Cruz de Succhubamba) - Romero Circa - La Laguna - Tongod - Catilluc - Empalme PE- 06C-Cajamarca (S/ 16 millones).
- Mejoramiento del Hospital Regional Miguel Ángel Mariscal Llerena de Ayacucho (S/ 12 millones).
- Mejoramiento de la transitabilidad peatonal y vehicular de la Avenida Evitamiento de la ciudad del Cusco (S/ 12 millones).

III.3 GASTO DE LOS GOBIERNOS LOCALES

26. Los gastos no financieros de los gobiernos locales (S/ 1 645 millones) registraron un incremento de 4,3 por ciento, por el aumento tanto del gasto corriente (6,2 por ciento) cuanto el del gasto de capital (2,0 por ciento).

Gráfico N° 16
Gasto no financiero de los gobiernos locales
(Variación porcentual real 12 meses)

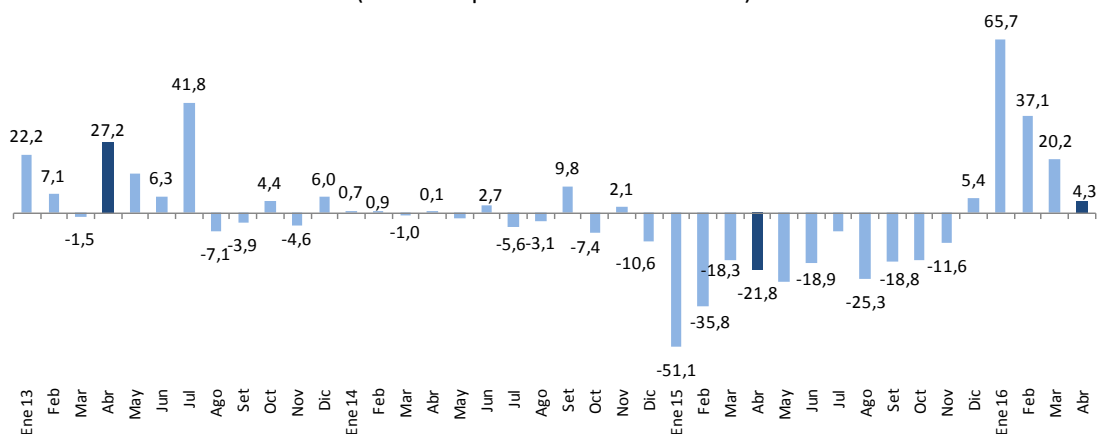

Variaciones porcentuales reales

	ene-15	feb	mar	abr	may	jun	jul	ago	sep	oct	nov	dic	ene-16	feb	mar	abr
Corriente	-42,1	-18,6	4,3	-5,6	-11,7	-5,5	-6,9	-6,1	1,5	-1,3	6,8	-2,9	48,6	18,4	0,0	6,2
Capital	-76,0	-57,6	-37,6	-35,4	-38,7	-30,4	-7,4	-42,0	-32,0	-28,9	-22,2	9,3	180,7	82,8	49,3	2,0

27. La inversión de los municipios ascendió a S/ 721 millones, mayor en 2,4 por ciento en términos reales respecto a abril de 2015. Los gobiernos locales de los departamentos de Cusco (S/ 33 millones), Apurímac (S/ 29 millones), Ancash (S/ 13 millones), Junín (S/ 11 millones) y Cajamarca (S/ 10 millones), son los que registraron los mayores aumentos en la ejecución de sus proyectos de inversión.



NOTAS DE ESTUDIOS DEL BCRP

No. 34 – 13 de mayo de 2016

Cuadro N° 12
INVERSIÓN DE LOS GOBIERNOS LOCALES
 (Millones de soles)

	ABRIL				ENERO-ABRIL			
	2015	2016	Variación		2015	2016	Variación	
			Nominal	% real			Nominal	% real
Lima	136	82	-54	-41,8	254	341	87	28,8
Cusco	80	114	33	36,5	158	329	171	99,8
La Libertad	48	43	-5	-13,3	123	148	24	14,8
Piura	54	29	-25	-48,0	161	138	-22	-17,4
Cajamarca	36	47	10	24,1	91	136	45	42,7
Ancash	29	42	13	39,2	59	133	74	116,7
Arequipa	33	35	2	2,4	100	128	28	22,7
Apurímac	10	39	29	285,8	31	127	96	290,8
Puno	25	37	12	44,1	78	115	38	42,3
Ayacucho	29	26	-3	-13,8	84	89	6	2,2
Junín	21	32	11	49,2	58	87	29	43,3
Huánuco	20	25	5	20,4	50	78	29	51,4
Lambayeque	20	24	5	19,2	42	72	30	64,7
Ica	15	23	8	49,9	50	68	18	29,8
Moquegua	9	17	9	94,8	19	66	47	233,9
Tacna	12	15	3	20,3	34	65	31	84,3
San Martín	19	20	1	2,0	58	62	4	2,5
Huancavelica	21	16	-4	-24,3	44	59	15	27,7
Loreto	21	13	-8	-39,7	50	48	-3	-9,1
Ucayali	11	11	0	-4,8	35	35	0	-4,7
Amazonas	12	10	-1	-13,7	35	33	-2	-8,3
Pasco	6	10	4	54,7	13	33	20	148,5
Tumbes	10	5	-5	-50,1	34	20	-14	-42,7
Callao	1	3	2	123,3	11	11	1	2,2
Madre de Dios	2	2	0	-9,8	3	7	4	112,4
TOTAL	678	721	43	2,4	1 674	2 429	755	39,4

Fuente: MEF.

28. Los proyectos más importantes desarrollados en este nivel de gobierno en abril fueron:

- Ampliación del Tramo Norte desde la Estación El Naranjal hasta la Avenida Chimpu Oclo, distrito de Comas (S/ 10 millones).
- Ampliación y mejora de los sistemas de agua potable y alcantarillado de las localidades de Andahuaylas (S/ 6 millones).

Departamento de Estadísticas Fiscales
Subgerencia de Estadísticas Macroeconómicas
Gerencia de Información y Análisis Económico
 13 de mayo de 2016