



NOTAS DE ESTUDIOS DEL BCRP

No. 29 –15 de mayo de 2015

OPERACIONES DEL SECTOR PÚBLICO NO FINANCIERO: ABRIL 2015^{1/}

1. El sector público no financiero registró un superávit de S/. 2 612 millones en abril, menor en S/. 1 590 al obtenido en el mismo mes del 2014 (S/. 4 202 millones), lo que reflejó la disminución de los ingresos corrientes del gobierno general y el incremento de los gastos no financieros, en particular de los gastos corrientes. El resultado económico para el periodo enero-abril ascendió a S/. 9 822 millones.

Cuadro N° 1
OPERACIONES DEL SECTOR PÚBLICO NO FINANCIERO ^{1/}
(Millones de nuevos soles)

| | ABRIL | | | ENERO - ABRIL | | |
|------------------------------------------------------|---------------|---------------|--------------|---------------|---------------|--------------|
| | 2014 | 2015 | Var. % real | 2014 | 2015 | Var. % real |
| 1. Ingresos corrientes del gobierno general | 13 222 | 12 227 | -10,2 | 46 093 | 43 752 | -7,8 |
| a. Ingresos tributarios | 10 143 | 9 045 | -13,4 | 35 198 | 33 217 | -8,3 |
| b. Ingresos no tributarios | 3 079 | 3 181 | 0,3 | 10 895 | 10 535 | -6,1 |
| 2. Gastos no financieros del gobierno general | 8 885 | 9 591 | 4,8 | 31 653 | 32 891 | 0,9 |
| a. Corriente | 6 471 | 7 341 | 10,1 | 24 220 | 26 296 | 5,4 |
| b. Capital | 2 414 | 2 250 | -9,5 | 7 433 | 6 595 | -13,8 |
| <i>Formación Bruta de Capital</i> | <i>2 320</i> | <i>2 112</i> | <i>-11,6</i> | <i>7 005</i> | <i>5 537</i> | <i>-23,3</i> |
| <i>Gobierno Nacional</i> | <i>959</i> | <i>973</i> | <i>-1,6</i> | <i>2 371</i> | <i>2 692</i> | <i>10,3</i> |
| <i>Gobiernos Regionales</i> | <i>341</i> | <i>461</i> | <i>31,5</i> | <i>1 746</i> | <i>1 171</i> | <i>-34,9</i> |
| <i>Gobiernos Locales</i> | <i>1 020</i> | <i>678</i> | <i>-35,4</i> | <i>2 888</i> | <i>1 674</i> | <i>-43,8</i> |
| <i>Otros gastos de capital</i> | <i>95</i> | <i>138</i> | <i>40,8</i> | <i>429</i> | <i>1 058</i> | <i>140,8</i> |
| 3. Otros ^{2/} | 12 | 136 | | 9 | 1 250 | |
| 4. Resultado Primario (=1-2+3) | 4 349 | 2 771 | | 14 448 | 12 111 | |
| 5. Intereses | 147 | 160 | 5,5 | 2 112 | 2 288 | 5,3 |
| 6. Resultado Económico (=4-5) | 4 202 | 2 612 | | 12 336 | 9 822 | |

1/ Preliminar.

2/ Incluye ingresos de capital del Gobierno General y resultado primario de empresas estatales.

Fuente: MEF, BN, Sunat, EsSalud, sociedades de beneficencia pública y empresas estatales.

2. El resultado económico del sector público no financiero acumulado en los últimos 12 meses a abril sería deficitario y equivalente a 0,6 por ciento del PBI, mayor en 0,3 puntos porcentuales al registrado en el acumulado del mes anterior.

^{1/} Informe elaborado por Jhordano Aguilar, Soyer Hilario, Rafael Herrada, Alberto Palacios, Jesús Robles y Jorge Zavala del Departamento de Estadísticas Fiscales.

Gráfico N° 1

Resultado económico del sector público no financiero

(Acumulado últimos doce meses - porcentaje del PBI)

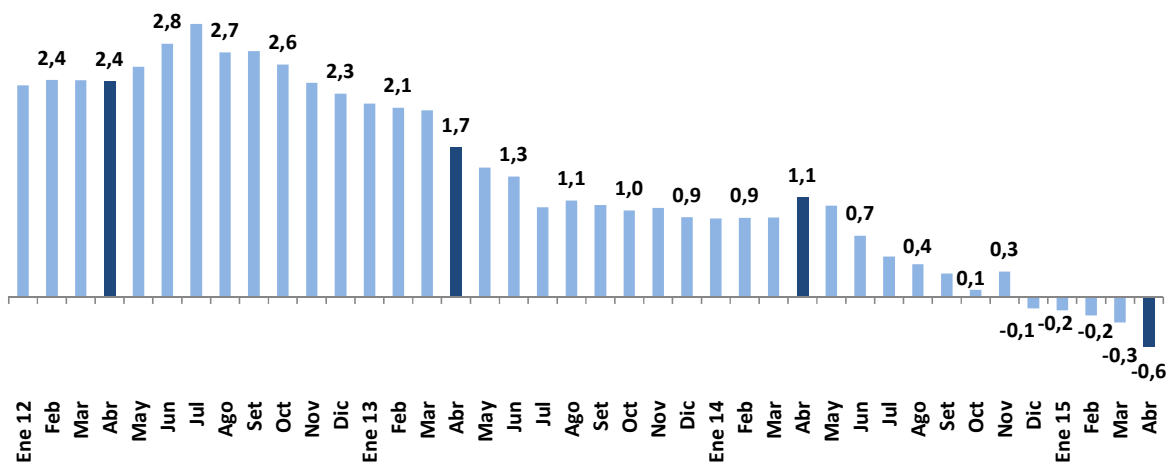

II. INGRESOS

- Los ingresos corrientes del gobierno general de abril alcanzaron S/. 12 227 millones, menores en 10,2 por ciento respecto a similar periodo del año anterior. Dicho resultado se descompone en una caída de 13,4 por ciento de los ingresos tributarios y un crecimiento de 0,3 por ciento de los ingresos no tributarios

En el acumulado a abril, los ingresos corrientes registran una caída de 7,8 por ciento tanto por menores ingreso tributarios (8,3 por ciento) como no tributarios (6,1 por ciento).

NOTAS DE ESTUDIOS DEL BCRP

No. 29 –15 de mayo de 2015



Cuadro N° 2
INGRESOS CORRIENTES DEL GOBIERNO GENERAL
(Millones de nuevos soles)

| | ABRIL | | | | ENERO - ABRIL | | | |
|----------------------------------|---------------|---------------|--------------|--------------|---------------|---------------|-------------|-------------|
| | 2014 | 2015 | Var.%real | Contrib. % | 2014 | 2015 | Var.%real | Contrib. % |
| INGRESOS CORRIENTES (a+b) | 13 222 | 12 227 | -10,2 | -10,2 | 46 093 | 43 752 | -7,8 | -7,8 |
| a. TRIBUTARIOS | 10 144 | 9 045 | -13,4 | -10,3 | 35 198 | 33 217 | -8,3 | -6,4 |
| - GOBIERNO NACIONAL | 9 982 | 8 874 | -13,7 | -10,3 | 34 224 | 32 175 | -8,7 | -6,5 |
| 1. Renta | 4 861 | 4 350 | -13,1 | -4,8 | 16 236 | 15 028 | -10,1 | -3,5 |
| - Personas Naturales | 1 578 | 1 573 | -3,2 | -0,4 | 4 318 | 4 333 | -2,6 | -0,2 |
| - Personas Jurídicas | 1 650 | 1 260 | -25,9 | -3,2 | 8 698 | 7 804 | -12,8 | -2,4 |
| Domiciliados | 1 213 | 1 013 | -18,9 | -1,7 | 7 250 | 6 737 | -9,7 | -1,5 |
| No domiciliados | 437 | 247 | -45,1 | -1,5 | 1 449 | 1 067 | -28,3 | -0,9 |
| - Regularización | 1 633 | 1 516 | -9,9 | -1,2 | 3 219 | 2 891 | -12,8 | -0,9 |
| 2. Importaciones | 142 | 121 | -17,5 | -0,2 | 542 | 551 | -1,1 | 0,0 |
| 3. IGV | 4 207 | 3 911 | -9,8 | -3,1 | 17 024 | 16 886 | -3,7 | -1,4 |
| - Interno | 2 332 | 2 321 | -3,4 | -0,6 | 9 918 | 10 344 | 1,3 | 0,3 |
| - Importaciones | 1 875 | 1 591 | -17,6 | -2,5 | 7 106 | 6 542 | -10,6 | -1,6 |
| 4. ISC | 431 | 419 | -5,8 | -0,2 | 1 759 | 1 790 | -1,2 | 0,0 |
| - Combustibles | 167 | 133 | -22,6 | -0,3 | 680 | 634 | -9,5 | -0,1 |
| - Otros | 265 | 286 | 4,8 | 0,1 | 1 079 | 1 156 | 4,0 | 0,1 |
| 5. Otros | 1 117 | 1 020 | -11,4 | -1,0 | 2 337 | 1 963 | -18,5 | -0,9 |
| - ITAN | 696 | 741 | 3,4 | 0,2 | 745 | 764 | -0,5 | 0,0 |
| - Traslado detracciones | 192 | 63 | -68,1 | -1,0 | 560 | 278 | -51,9 | -0,6 |
| - Multas | 62 | 58 | -10,0 | 0,0 | 274 | 236 | -16,5 | -0,1 |
| - Otros 1/ | 167 | 158 | -8,0 | -0,1 | 686 | 625 | -11,6 | -0,2 |
| 6. Devoluciones (-) | 777 | 946 | 18,2 | -1,1 | 3 673 | 4 043 | 6,9 | 0,5 |
| - GOBIERNOS LOCALES 2/ | 162 | 171 | 2,8 | 0,0 | 974 | 1 042 | 3,9 | 0,1 |
| b. NO TRIBUTARIOS | 3 079 | 3 181 | 0,3 | 0,1 | 10 895 | 10 535 | -6,1 | -1,4 |
| - Gobierno Nacional | 2 821 | 2 908 | 0,1 | 0,0 | 9 617 | 9 181 | -7,3 | -1,5 |
| - Gobiernos Regionales | 62 | 66 | 3,6 | 0,0 | 252 | 273 | 5,0 | 0,0 |
| - Gobiernos Locales | 196 | 208 | 2,9 | 0,0 | 1 026 | 1 082 | 2,4 | 0,1 |
| - Nota^{3/} | | | | | | | | |
| Tributos internos | 8 620 | 8 004 | -9,9 | -6,4 | 29 651 | 28 650 | -6,1 | -4,0 |
| Tributos externos | 2 139 | 1 816 | -17,6 | -2,8 | 8 247 | 7 569 | -10,9 | -1,9 |

1/ ITF, fraccionamientos, RUS, rodaje, casinos y tragamonedas y otros.

2/ Predial, alcabala, impuesto al patrimonio vehicular, impuesto a las máquinas tragamonedas y otros.

Fuente: Sunat, Banco de la Nación, MEF, EsSalud, SBS, Beneficiencias Públicas.

4. Los ingresos tributarios del gobierno nacional de abril ascendieron a S/. 8 874 millones en abril, inferiores en 13,7 por ciento a lo recaudado en el mismo periodo del año anterior, lo que reflejó la menor recaudación de los impuestos a la renta, IGV y traslado de detracciones.

Gráfico N° 2

Ingresos tributarios del gobierno nacional

(Variación porcentual real 12 meses)



Gráfico N° 3

Ingresos tributarios del gobierno nacional: Ene. - Abr. 2015

(Variaciones porcentuales reales)

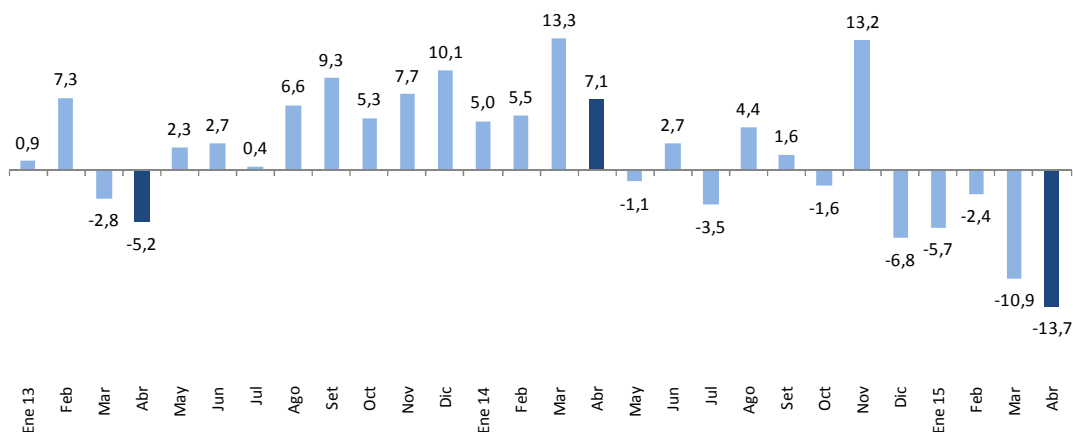
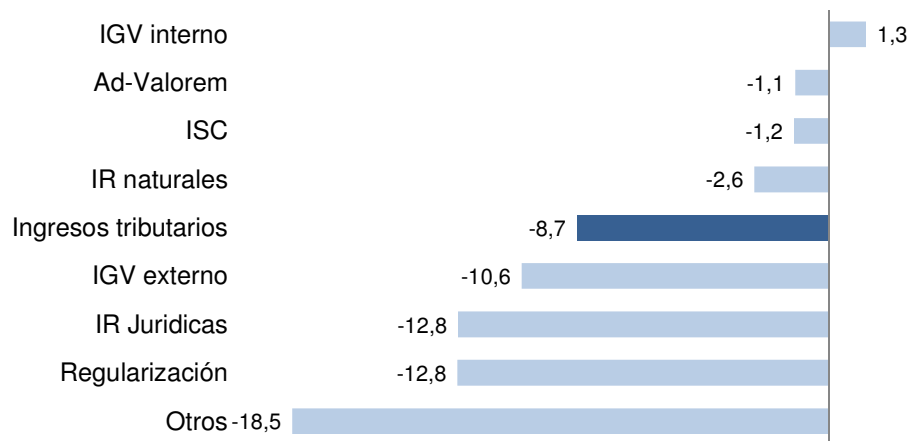

5. **La recaudación del impuesto a la renta** de abril fue menor en 13,1 por ciento con respecto a la obtenida en similar mes del año anterior, tanto por menores rentas de personas jurídicas (25,9 por ciento), cuanto de personas naturales (3,2 por ciento).

En el caso de personas jurídicas responde a los menores pagos de las empresas mineras, la menor regularización y un efecto base por el pago excepcional de contribuyentes no residentes, registrado en abril de 2014, de S/. 220 millones por la venta indirecta de acciones de una empresa de hidrocarburos.

Lo cual fue agravado por un efecto base, puesto que en abril del año anterior se registraron ingresos excepcionales por venta indirecta de acciones por S/. 220 millones. Aislado este efecto la caída del impuesto a la renta de personas jurídicas sería de 14,5 por ciento. En cuanto a las rentas de personas naturales, refleja en



NOTAS DE ESTUDIOS DEL BCRP

No. 29 –15 de mayo de 2015

parte las modificaciones en las tasas y en la estructura de tramos impositivos vigente desde enero de este año (Ley 30296).

Gráfico N° 4
Impuesto a la renta
(Variación porcentual real 12 meses)

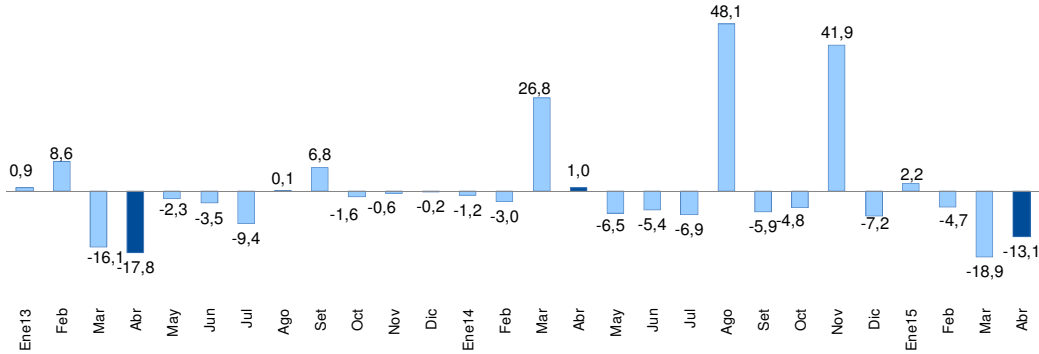

6. La categoría del impuesto a la renta que registró una mayor caída en el mes de abril fue la renta de no domiciliados (45,1 por ciento). Asimismo, las rentas de tercera categoría fueron menores en 19,7 por ciento, como consecuencia de los menores pagos del sector minero. Las rentas de primera y segunda categoría crecieron 17,2 por ciento y 19,6 por ciento.

Cuadro N° 3

IMPUESTO A LA RENTA POR CATEGORÍAS (Millones de nuevos soles)

| | ABRIL | | | ENERO - ABRIL | | |
|-------------------|--------------|--------------|--------------|---------------|---------------|--------------|
| | 2014 | 2015 | Var.%real | 2014 | 2015 | Var.%real |
| TOTAL | 4 861 | 4 350 | -13,1 | 16 236 | 15 028 | -10,1 |
| Primera Categoría | 29 | 35 | 17,2 | 120 | 146 | 17,9 |
| Segunda Categoría | 206 | 253 | 19,6 | 507 | 607 | 16,3 |
| Tercera Categoría | 1 179 | 975 | -19,7 | 7 087 | 6 564 | -10,0 |
| Cuarta Categoría | 83 | 76 | -11,6 | 297 | 283 | -7,4 |
| Quinta Categoría | 1 259 | 1 209 | -6,8 | 3 394 | 3 297 | -5,7 |
| No Domiciliados | 437 | 247 | -45,1 | 1 449 | 1 067 | -28,3 |
| Regularización | 1 633 | 1 516 | -9,9 | 3 219 | 2 891 | -12,8 |
| Otros | 34 | 38 | 8,0 | 163 | 173 | 3,1 |

Fuente: Sunat

En abril culminó la campaña de regularización, recaudándose S/. 1 516 millones en abril, con lo que en la campaña marzo-abril se obtuvieron S/. 2 785 millones. En comparación con lo recaudado el año anterior la regularización de abril cayó 9,9 por ciento.



Gráfico N° 5
Regularización del impuesto a la renta: Marzo - Abril
(Millones de nuevos Soles)

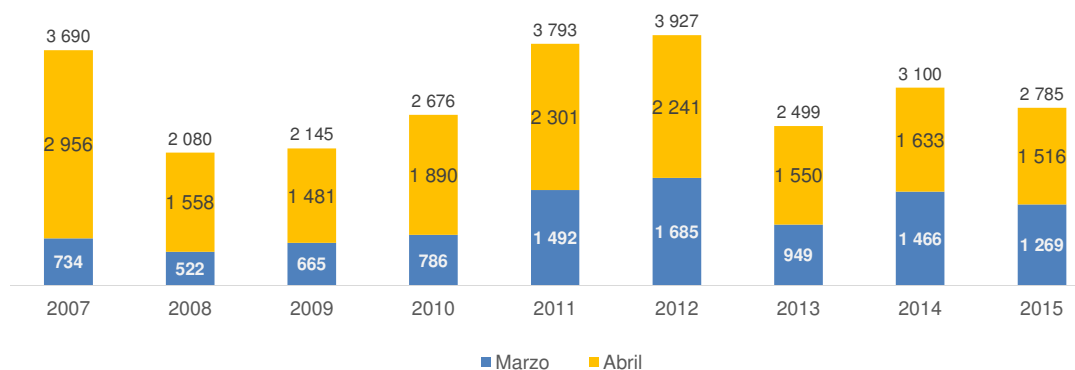

7. **El impuesto general a las ventas** sumó S/ 3 911 millones, menor en 9,8 por ciento con respecto a lo recaudado en el mismo periodo del año anterior. El IGV interno disminuyó 3,4 por ciento, en tanto que el IGV externo de 17,6 por ciento.

En cuanto al IGV externo se tiene que la menor recaudación está vinculada a las menores importaciones del mes, y en particular de los bienes de capital e insumos.

Gráfico N° 6
IGV
(Variación porcentual real 12 meses)

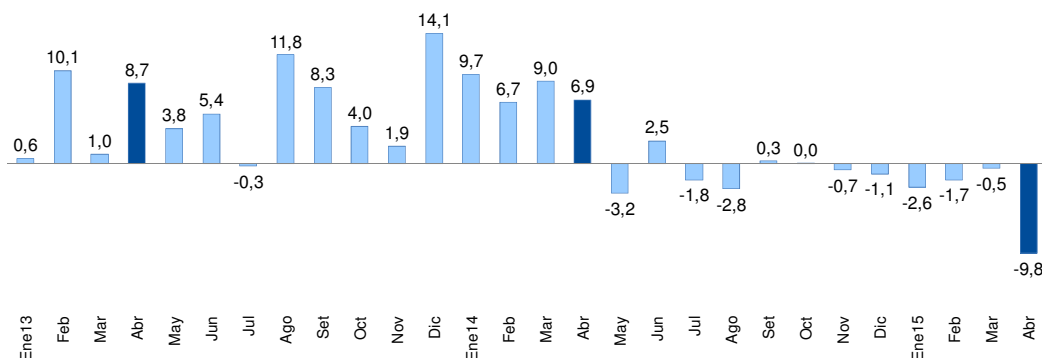

8. **Los ingresos por ISC** en abril ascendieron a S/. 419 millones, monto inferior en 5,8 por ciento respecto a abril de 2014, por la reducción del ISC externo (20,8 por ciento). En cuanto al ISC combustibles se registró una disminución de 22,6 por ciento, que reflejó las caídas tanto en el componente importado como en el nacional.

NOTAS DE ESTUDIOS DEL BCRP

No. 29 –15 de mayo de 2015

Cuadro N° 4

IMPUESTO SELECTIVO AL CONSUMO

(Millones de nuevos soles)

| | ABRIL | | | ENERO - ABRIL | | |
|-------------------------|------------|------------|--------------|---------------|--------------|-------------|
| | 2014 | 2015 | Var.%real | 2014 | 2015 | Var.%real |
| ISC TOTAL | 431 | 419 | -5,8 | 1 759 | 1 790 | -1,2 |
| Combustibles | 167 | 133 | -22,6 | 680 | 634 | -9,5 |
| Interno | 97 | 87 | -13,1 | 322 | 387 | 16,9 |
| Importado | 70 | 46 | -35,8 | 358 | 247 | -33,1 |
| Otros | 265 | 286 | 4,8 | 1079 | 1156 | 4,0 |
| Cervezas | 168 | 179 | 3,3 | 701 | 750 | 3,8 |
| Gaseosas y agua mineral | 41 | 45 | 5,6 | 170 | 175 | 0,0 |
| Bienes importados | 39 | 43 | 6,0 | 137 | 151 | 7,2 |
| Otros 1/ | 16 | 19 | 16,2 | 71 | 81 | 9,3 |
| NOTA | | | | | | |
| Internos | 322 | 330 | -0,7 | 1264 | 1391 | 6,9 |
| Externos | 109 | 89 | -20,8 | 496 | 399 | -21,9 |

1/ Licores, cigarros, vehículos, casinos de juego, juegos de azar y apuestas, loterías, bingos, rifas y eventos hípicas.

Fuente: Sunat.

9. Los **aranceles a las importaciones** de abril fueron menores en 17,5 por ciento a lo recaudado en abril del año pasado. Esta caída está asociada a las menores importaciones del mes, así como a los menores ingresos por sobretasas arancelarias (aplicadas al maíz amarillo duro, arroz pilado, azúcar blanca y leche entera en polvo).

Gráfico N° 7

Impuesto a las importaciones
(Variación porcentual real 12 meses)

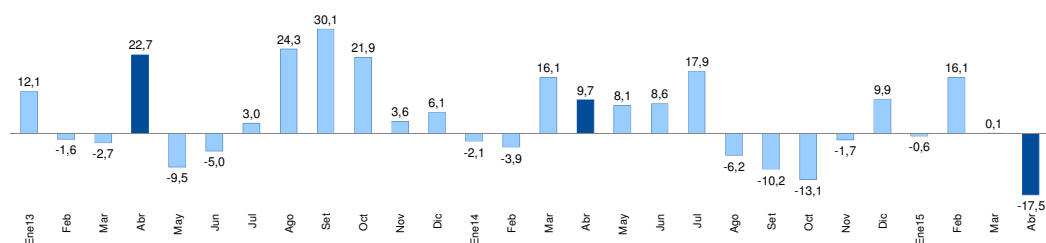

10. La recaudación de **los otros ingresos tributarios** se redujo 11,4 por ciento en abril, por el menor traslado de deducciones (68,1 por ciento). En el mes se realizó el pago de la primera cuota y pago al contado del Impuesto Temporal a los Activos Netos, recaudándose S/. 741 millones, mayor en 3,4 por ciento respecto a abril de 2014.



NOTAS DE ESTUDIOS DEL BCRP

No. 29 –15 de mayo de 2015

Cuadro N° 5

OTROS INGRESOS TRIBUTARIOS

(Millones de nuevos soles)

| | ABRIL | | | ENERO - ABRIL | | |
|---------------------------|--------------|--------------|--------------|---------------|--------------|--------------|
| | 2014 | 2015 | Var.%real | 2014 | 2015 | Var.%real |
| TOTAL | 1 117 | 1 020 | -11,4 | 2 337 | 1 963 | -18,5 |
| ITAN | 696 | 741 | 3,4 | 745 | 764 | -0,5 |
| Traslado de detracciones | 192 | 63 | -68,1 | 560 | 278 | -51,9 |
| Multas | 62 | 58 | -10,0 | 274 | 236 | -16,5 |
| Amnistía y regularización | 70 | 63 | -13,5 | 274 | 254 | -9,8 |
| Impuesto al Rodaje | 31 | 28 | -11,5 | 125 | 102 | -20,9 |
| Casinos y tragamonedas | 22 | 22 | -1,6 | 94 | 93 | -4,4 |
| RUS | 13 | 15 | 14,2 | 52 | 60 | 12,8 |
| ITF | 13 | 13 | -1,0 | 49 | 53 | 6,7 |
| Otros | 18 | 17 | -9,3 | 166 | 123 | -27,7 |

Fuente: Sunat

Gráfico N° 8

Otros ingresos

(Variación porcentual real 12 meses)

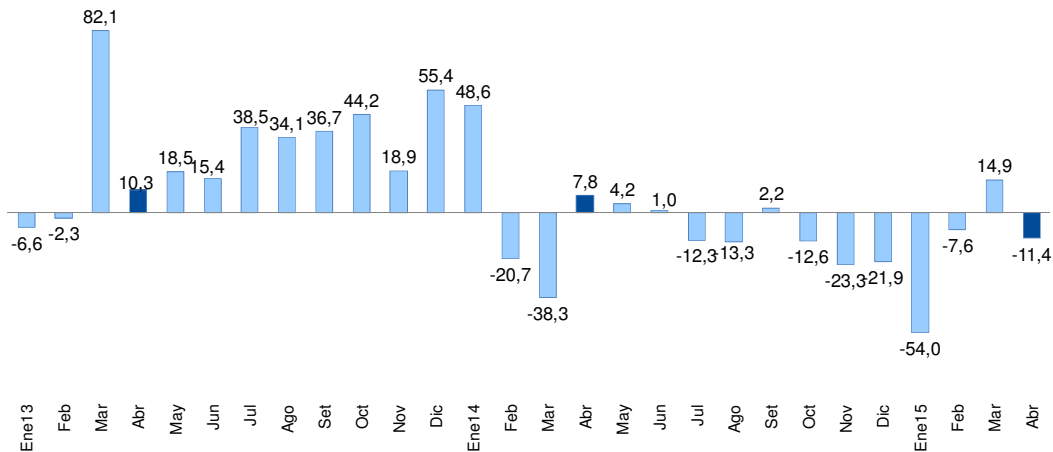

11. **Las devoluciones de impuestos** de abril aumentaron 18,2 por ciento, pasando de S/. 777 millones a S/. 946 millones. En el acumulado a abril se tiene un crecimiento de 6,9 por ciento.



Gráfico N° 9

Devoluciones
(Millones de nuevos soles)

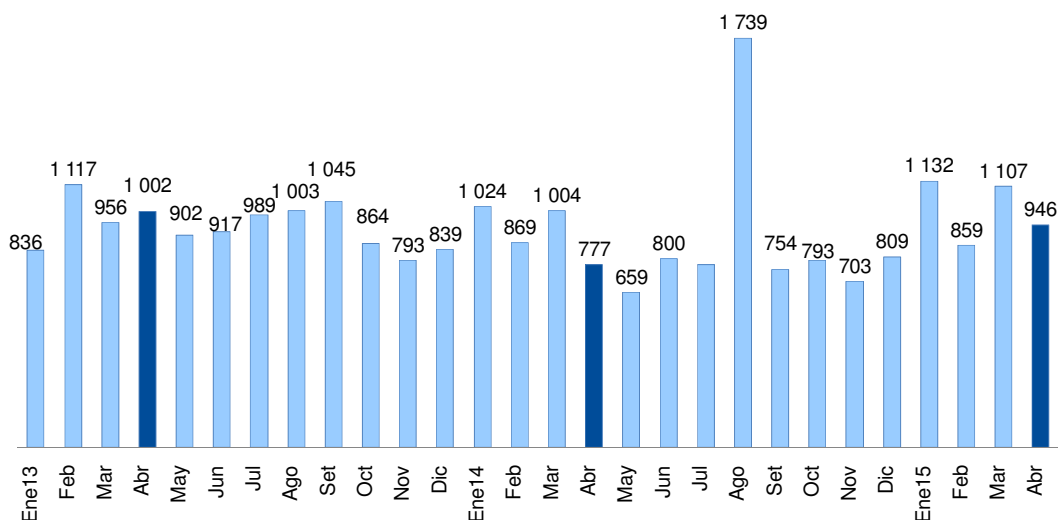

12. **Los ingresos no tributarios del gobierno nacional** de abril se incrementaron 0,1 por ciento. Se registraron mayores ingresos por contribuciones sociales, recursos propios y transferencias del Banco de la Nación al Tesoro Público. Por el contrario, se registraron menores ingresos de los rubros asociados a las actividades extractivas, como canon (46,1 por ciento) y regalías petroleras y gasíferas (30,5 por ciento).

Cuadro N° 6

INGRESOS NO TRIBUTARIOS DEL GOBIERNO NACIONAL
(Millones de nuevos soles)

| | ABRIL | | | ENERO - ABRIL | | |
|-----------------------------------|--------------|--------------|------------|---------------|--------------|-------------|
| | 2014 | 2015 | Var.%real | 2014 | 2015 | Var.%real |
| INGRESOS NO TRIBUTARIOS | 2 821 | 2 908 | 0,1 | 9 617 | 9 181 | -7,3 |
| Contribuciones Sociales | 1 007 | 1 085 | 4,6 | 4 023 | 4 345 | 4,9 |
| Recursos Propios y Transferencias | 397 | 413 | 1,1 | 2 047 | 2 112 | 0,2 |
| Transferencia de Utilidades | 575 | 681 | 15,0 | 575 | 681 | 15,0 |
| Canon Petrolero y Gasífero 1/ | 265 | 147 | -46,1 | 1 042 | 537 | -49,9 |
| Regalías Petroleras y Gasíferas | 163 | 117 | -30,5 | 739 | 361 | -52,7 |
| Gravamen Especial a la Minería | 0 | 0 | n.a. | 238 | 144 | -41,3 |
| Regalías Mineras | 1 | 16 | 1 483,9 | 117 | 144 | 20,1 |
| Otros | 413 | 447 | 5,2 | 835 | 856 | -0,5 |

1/ Porcentaje del valor de la producción por el derecho a explotar recursos naturales redistribuidos a las regiones.

Fuente: Sunat, Perupetro, EsSalud, ONP y MEF

13. **Los ingresos de los gobiernos regionales (S/. 2 006 millones)** registraron un incremento real de 12,3 por ciento, explicado principalmente por las mayores transferencias de capital por Recursos Ordinarios (S/. 136 millones), que incluyen



NOTAS DE ESTUDIOS DEL BCRP

No. 29 –15 de mayo de 2015

mayores emisiones de Bonos para el financiamiento de proyectos de inversión pública (S/. 34 millones).

En el acumulado a abril, los gobiernos regionales acumularon ingresos por S/. 7 199 millones, equivalente a una disminución real de 3,8 por ciento para el periodo.

Cuadro N° 7
INGRESOS DE LOS GOBIERNOS REGIONALES
(Millones de nuevos soles)

| | ABRIL | | | ENERO - ABRIL | | |
|--------------------------------|--------------|--------------|-------------|---------------|--------------|--------------|
| | 2014 | 2015 | Var. % real | 2014 | 2015 | Var. % real |
| INGRESOS TOTALES (a+b) | 1 735 | 2 006 | 12,3 | 7 263 | 7 199 | -3,8 |
| a. INGRESOS CORRIENTES | 1 483 | 1 592 | 4,2 | 5 917 | 6 289 | 3,2 |
| 1. No tributarios | 62 | 66 | 3,6 | 252 | 273 | 5,0 |
| 2. Transferencias | 1 421 | 1 525 | 4,2 | 5 665 | 6 016 | 3,1 |
| - Recursos ordinarios | 1 074 | 1 272 | 15,0 | 4 468 | 4 715 | 2,5 |
| - Canon gasífero | 49 | 40 | -20,0 | 199 | 153 | -25,7 |
| - Canon y sobrecanon petrolero | 46 | 26 | -44,5 | 168 | 95 | -44,9 |
| - Renta de aduanas | 17 | 17 | -1,0 | 67 | 67 | -2,6 |
| - Otros | 237 | 170 | -30,3 | 764 | 986 | 25,5 |
| b. INGRESOS DE CAPITAL | 251 | 415 | 60,1 | 1 346 | 910 | -34,5 |
| 1. Transferencias | | | | | | |
| <i>Del cual:</i> | | | | | | |
| - Recursos ordinarios | 220 | 356 | 56,8 | 1 217 | 850 | -32,2 |
| - Fideicomiso regional | 28 | 0 | n.a. | 47 | 0 | n.a. |
| - Bonos-Traspaso de recursos | 2 | 36 | 1 679,8 | 58 | 37 | -38,2 |

Fuente: MEF

14. **Los ingresos de los gobiernos locales (S/. 1 212 millones) disminuyeron 30,0 por ciento**, por las menores transferencias de capital. Asimismo, contribuyeron a esta disminución las menores transferencias de canon petrolero y gasífero por S/. 60 millones y Fondo de Desarrollo de Camisea -FOCAM- (S/. 10 millones).

En el periodo enero-abril, los ingresos de los gobiernos locales disminuyeron en 3,4 por ciento, principalmente por las menores transferencias corrientes (9,3 por ciento).

NOTAS DE ESTUDIOS DEL BCRP

No. 29 –15 de mayo de 2015



Cuadro N° 8
INGRESOS DE LOS GOBIERNOS LOCALES
(Millones de nuevos soles)

| | ABRIL | | | ENERO - ABRIL | | |
|---------------------------------------------------|--------------|--------------|--------------|---------------|--------------|-------------|
| | 2014 | 2015 | Var. % real | 2014 | 2015 | Var. % real |
| INGRESOS TOTALES (a+b) | 1 680 | 1 212 | -30,0 | 7 715 | 7 665 | -3,4 |
| a. INGRESOS CORRIENTES | 1 111 | 1 076 | -6,0 | 5 074 | 4 996 | -4,4 |
| 1. Tributarios | 162 | 171 | 2,8 | 974 | 1 042 | 3,9 |
| 2. No tributarios | 196 | 208 | 2,9 | 1 026 | 1 082 | 2,4 |
| 3. Transferencias | 753 | 697 | -10,2 | 3 074 | 2 872 | -9,3 |
| - Canon | 246 | 188 | -25,8 | 991 | 723 | -29,2 |
| <i>Del cual: Canon Petrolero</i> | 82 | 48 | -42,7 | 306 | 182 | -42,4 |
| <i>Canon Gasífero</i> | 146 | 120 | -20,0 | 598 | 458 | -25,7 |
| - Foncomun | 371 | 377 | -1,2 | 1 635 | 1 668 | -0,9 |
| - Otros | 136 | 132 | -6,2 | 448 | 481 | 4,3 |
| b. INGRESOS DE CAPITAL | 569 | 137 | -76,7 | 2 641 | 2 669 | -1,5 |
| 1. Transferencias | | | | | | |
| <i>Del cual:</i> | | | | | | |
| - Recursos Ordinarios | 109 | 294 | 163,1 | 152 | 1 995 | 1 181,2 |
| - Plan de Incentivos | 399 | 0 | n.a. | 420 | 0 | n.a. |
| - Focam | 25 | 15 | -41,2 | 106 | 56 | -48,7 |
| - Prevención y mitigación de riesgos de desastres | 0 | -224 | n.a. | 0 | 33 | n.a. |

Fuente: MEF

III. GASTOS

15. Los gastos no financieros del gobierno general aumentaron 4,8 por ciento por el incremento del gasto del gobierno nacional (10,6 por ciento) y de los gobiernos regionales (16,8 por ciento), principalmente en el componente corriente del gasto. Por el contrario, el gasto de los gobiernos locales disminuyó 21,8 por ciento.

En el acumulado a abril, el gasto no financiero del gobierno general aumentó 0,9 por ciento respecto a similar periodo de 2014.

Gráfico N° 10

Gasto no financiero del gobierno general

(Acumulado últimos doce meses - porcentaje del PBI)



Gráfico N° 11

Formación bruta de capital del gobierno general

(Acumulado últimos doce meses - porcentaje del PBI)

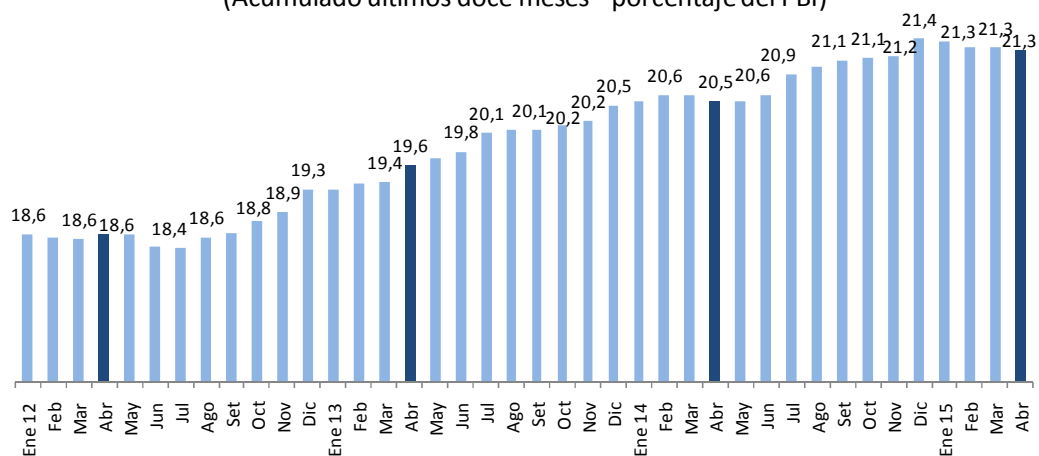

Gráfico N° 12

Gasto no financiero del gobierno general

(Variación porcentual real 12 meses)

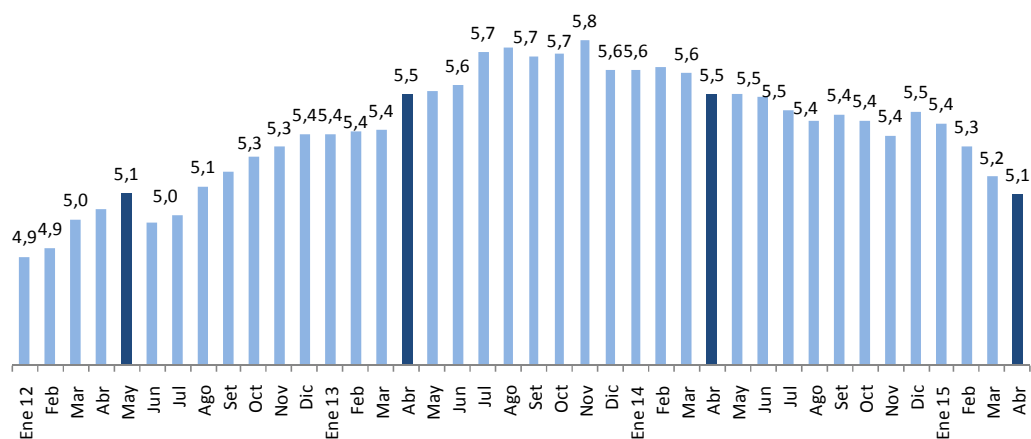
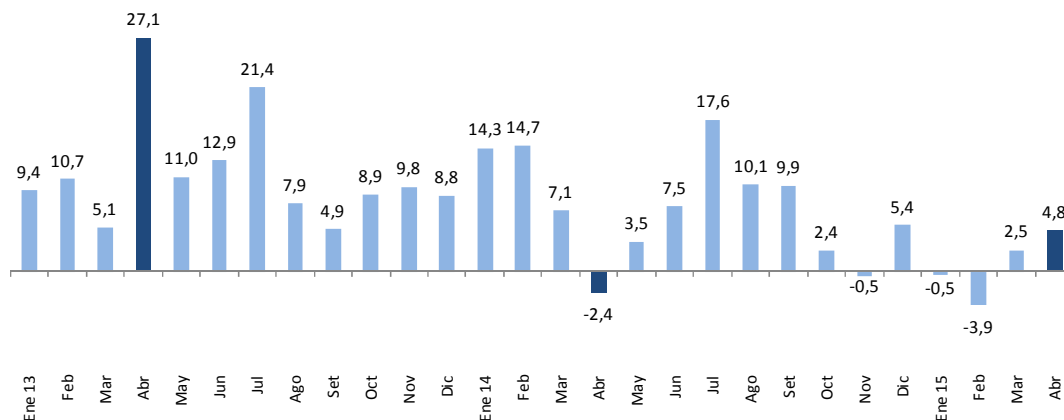

| Millones de nuevos soles | Ene 14 | Feb | Mar | Abr | May | Jun | Jul | Ago | Sep | Oct | Nov | Dic | Ene 15 | Feb | Mar | Abr |
|--------------------------|--------------|--------------|--------------|--------------|--------------|--------------|---------------|--------------|--------------|---------------|---------------|---------------|--------------|--------------|--------------|--------------|
| Gastos corrientes | 5 534 | 6 222 | 5 994 | 6 471 | 6 470 | 6 729 | 8 947 | 7 343 | 6 751 | 7 332 | 7 232 | 14 306 | 5 407 | 6 520 | 7 029 | 7 341 |
| Gastos de capital | 897 | 1 761 | 2 361 | 2 414 | 2 370 | 2 317 | 3 549 | 2 460 | 2 881 | 3 233 | 2 946 | 7 024 | 1 190 | 1 362 | 1 793 | 2 250 |
| Total | 6 431 | 7 982 | 8 355 | 8 885 | 8 840 | 9 046 | 12 496 | 9 803 | 9 632 | 10 565 | 10 177 | 21 330 | 6 596 | 7 882 | 8 822 | 9 591 |

| Variación porcentual real | Ene 14 | Feb | Mar | Abr | May | Jun | Jul | Ago | Sep | Oct | Nov | Dic | Ene 15 | Feb | Mar | Abr |
|---------------------------|-------------|-------------|------------|-------------|------------|------------|-------------|-------------|------------|------------|-------------|------------|-------------|-------------|------------|------------|
| Gastos corrientes | 14,6 | 13,0 | 8,5 | 4,0 | 1,0 | 13,3 | 23,6 | 17,6 | 10,8 | 7,2 | 9,6 | 5,9 | -5,2 | 2,0 | 13,8 | 10,1 |
| Gastos de capital | 13,1 | 21,2 | 3,7 | -16,4 | 10,7 | -6,4 | 4,8 | -7,6 | 8,0 | -7,2 | -18,9 | 4,2 | 28,7 | -24,7 | -26,3 | -9,5 |
| Total | 14,3 | 14,7 | 7,1 | -2,4 | 3,5 | 7,5 | 17,6 | 10,1 | 9,9 | 2,4 | -0,5 | 5,4 | -0,5 | -3,9 | 2,5 | 4,8 |

NOTAS DE ESTUDIOS DEL BCRP

No. 29 –15 de mayo de 2015



Cuadro N° 9
GASTO NO FINANCIERO DEL GOBIERNO GENERAL
(Millones de nuevos soles)

| | ABRIL | | | | ENERO - ABRIL | | | |
|------------------------------------------------|--------------|--------------|----------------|---------------|---------------|---------------|----------------|---------------|
| | 2014 | 2015 | Var. % real | Contrib. % | 2014 | 2015 | Var. % real | Contrib. % |
| I. GASTOS CORRIENTES | 6 471 | 7 341 | 10,1 | 7,4 | 24 220 | 26 296 | 5,4 | 4,1 |
| <i>Gobierno Nacional</i> | 4 416 | 5 118 | 12,5 | 6,2 | 16 241 | 18 435 | 10,2 | 5,2 |
| <i>Gobiernos Regionales</i> | 1 198 | 1 390 | 12,7 | 1,7 | 4 843 | 5 041 | 1,1 | 0,2 |
| <i>Gobiernos Locales</i> | 857 | 834 | -5,6 | -0,5 | 3 137 | 2 821 | -12,7 | -1,3 |
| Remuneraciones | 2 392 | 2 746 | 11,4 | 3,1 | 10 118 | 11 098 | 6,5 | 2,1 |
| <i>Gobierno Nacional</i> | 1 467 | 1 660 | 9,8 | 1,6 | 6 209 | 6 961 | 8,9 | 1,7 |
| <i>Gobiernos Regionales</i> | 769 | 924 | 16,6 | 1,4 | 3 226 | 3 466 | 4,3 | 0,4 |
| <i>Gobiernos Locales</i> | 156 | 162 | 0,9 | 0,0 | 684 | 671 | -4,7 | -0,1 |
| Bienes y servicios 1/ | 2 599 | 2 975 | 11,1 | 3,2 | 8 733 | 9 524 | 5,9 | 1,6 |
| <i>Gobierno Nacional</i> | 1 727 | 2 054 | 15,5 | 3,0 | 5 747 | 6 814 | 15,1 | 2,7 |
| <i>Gobiernos Regionales</i> | 261 | 338 | 25,8 | 0,8 | 876 | 891 | -1,3 | 0,0 |
| <i>Gobiernos Locales</i> | 611 | 582 | -7,5 | -0,5 | 2 109 | 1 819 | -16,3 | -1,1 |
| Transferencias 2/ | 1 480 | 1 621 | 6,3 | 1,0 | 5 369 | 5 674 | 2,6 | 0,4 |
| <i>Gobierno Nacional</i> | 1 222 | 1 404 | 11,5 | 1,6 | 4 284 | 4 659 | 5,5 | 0,7 |
| <i>Gobiernos Regionales</i> | 167 | 128 | -25,9 | -0,5 | 741 | 684 | -10,3 | -0,2 |
| <i>Gobiernos Locales</i> | 91 | 89 | -4,3 | 0,0 | 344 | 331 | -6,7 | -0,1 |
| II. GASTO DE CAPITAL | 2 414 | 2 250 | -9,5 | -2,6 | 7 433 | 6 595 | -13,8 | -3,2 |
| <i>Gobierno Nacional</i> | 1 047 | 1 105 | 2,4 | 0,3 | 2 763 | 3 732 | 31,4 | 2,7 |
| <i>Gobiernos Regionales</i> | 341 | 462 | 31,5 | 1,2 | 1 751 | 1 176 | -34,8 | -1,9 |
| <i>Gobiernos Locales</i> | 1 027 | 684 | -35,4 | -4,1 | 2 920 | 1 687 | -44,0 | -4,0 |
| Formación bruta de capital | 2 320 | 2 112 | -11,6 | -3,0 | 7 005 | 5 537 | -23,3 | -5,1 |
| <i>Gobierno Nacional</i> | 959 | 973 | -1,6 | -0,2 | 2 371 | 2 692 | 10,3 | 0,8 |
| <i>Gobiernos Regionales</i> | 341 | 461 | 31,5 | 1,2 | 1 746 | 1 171 | -34,9 | -1,9 |
| <i>Gobiernos Locales</i> | 1 020 | 678 | -35,4 | -4,1 | 2 888 | 1 674 | -43,8 | -4,0 |
| Otros gastos de capital 2/ | 95 | 138 | 40,8 | 0,4 | 429 | 1 058 | 140,8 | 1,9 |
| III. GASTO NO FINANCIERO TOTAL (I + II) | 8 885 | 9 591 | 4,8 | 4,8 | 31 653 | 32 891 | 0,9 | 0,9 |
| <i>Gobierno Nacional</i> | 5 463 | 6 222 | 10,6 | 6,5 | 19 003 | 22 167 | 13,3 | 8,0 |
| <i>Gobiernos Regionales</i> | 1 538 | 1 852 | 16,8 | 2,9 | 6 593 | 6 217 | -8,5 | -1,8 |
| <i>Gobiernos Locales</i> | 1 884 | 1 517 | -21,8 | -4,6 | 6 057 | 4 508 | -27,8 | -5,3 |

1/ Neto de comisiones y de transferencias intergubernamentales.

2/ Incluye el pago de pensiones y transferencia corrientes al sector privado

Fuente: MEF

Gráfico N° 13

Gasto no financiero del gobierno general por nivel de gobierno (Variación porcentual real)

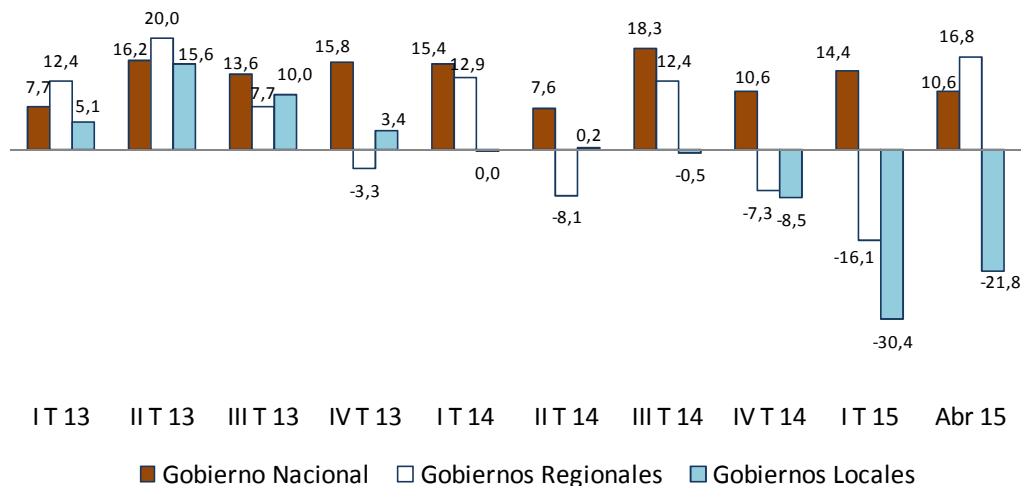

III.1 GASTO DEL GOBIERNO NACIONAL

16. **El gasto no financiero del gobierno nacional -neto de transferencias a gobiernos subnacionales- (S/. 6 222 millones) aumentó 10,6 por ciento en abril, lo que reflejó el crecimiento del gasto corriente (12,5 por ciento).**
17. **Las remuneraciones (S/. 1 660 millones) registraron un aumento de 9,8 por ciento, por los incrementos otorgados en 2014 a los servidores del Ministerio de Educación, Ministerio de Salud, Fuerzas Armadas y Policía Nacional.**
18. **El gasto en bienes y servicios (S/. 2 054 millones) aumentó 15,5 por ciento respecto al de abril del año anterior, explicado por las mayores adquisiciones de:**
 - Ministerio de Defensa (S/. 30 millones), en el mantenimiento y recuperación de la capacidad operativa de las unidades militares.
 - Ministerio del Interior (S/. 29 millones), para operaciones policiales en la reducción de la victimización en las zonas urbanas del país.
 - Ministerio de Agricultura (S/. 16 millones), para el manejo forestal y sostenibilidad de la producción agropecuaria.
 - Ministerio de Desarrollo e Inclusión Social (S/. 16 millones), destinado al Programa Nacional de Apoyo Directo a los más Pobres, así como para niños menores de tres años atendidos con complementación alimentaria.
19. **El gasto en transferencias corrientes (S/. 1 404 millones) aumentó 11,5 por ciento, principalmente por las mayores transferencias al Programa Nacional de Apoyo Directo a los más Pobres (S/. 164 millones); Logros de Aprendizaje de Estudiantes de la Educación Básica Regular (S/. 127 millones); Programa Nacional de Asistencia Solidaria-Pensión 65 (S/. 28 millones); acceso y permanencia de la población con alto rendimiento académico a una educación superior de calidad (S/. 22 millones); y Cuna Más (S/. 10 millones).**



NOTAS DE ESTUDIOS DEL BCRP

No. 29 –15 de mayo de 2015

20. **El gasto en formación bruta de capital del gobierno nacional** disminuyó en 1,6 por ciento en términos reales. El Ministerio de Transportes y Comunicaciones (S/. 619 millones) es el que ha registrado la mayor disminución de inversión en el mes.

Los proyectos más importantes desarrollados por entidades del gobierno nacional en abril fueron:

- Concesiones viales (S/ 403 millones), principalmente por el Pago Anual por Obras de las Concesiones IIRSA.
- Concesiones ferroviarias (S/. 45 millones).
- Rehabilitación y mejoramiento de la Carretera Huancavelica–LIRCAY (S/. 26 millones).
- Rehabilitación de la Carretera Panamericana Norte-Tramo Km. 557+000 al Km. 886+600 (S/. 14 millones).
- Fortalecimiento de la atención de los servicios de emergencia y servicios especializados-Nuevo Hospital de Emergencias Villa El Salvador (S/. 14 millones).
- Rehabilitación y mejoramiento de la Carretera Huaura-Sayán–Churín (S/. 13 millones).
- Mejoramiento de la Avenida Néstor Gambetta – Callao (S/. 12 millones).
- Rehabilitación y mejoramiento de la Carretera Cañete–Lunahuaná (S/. 11 millones).
- Construcción de la Línea 2 y Ramal Avenida Faucett-Gambetta de la Red Básica del Metro de Lima y Callao (S/. 10 millones).

Cuadro N° 10
INVERSIÓN DEL GOBIERNO NACIONAL
(Millones de nuevos soles)

| | ABRIL | | | | ENERO-ABRIL | | | |
|--------------------------------------------|------------|------------|-----------|-------------|--------------|--------------|------------|-------------|
| | 2014 | 2015 | Variación | | 2014 | 2015 | Variación | |
| | | | Nominal | % real | | | Nominal | % real |
| Ministerio de Transportes y Comunicaciones | 698 | 619 | -79 | -13,9 | 1 516 | 1 592 | 77 | 2,0 |
| Ministerio de Educación | 28 | 82 | 54 | 187,0 | 102 | 218 | 116 | 107,2 |
| Ministerio de Agricultura | 45 | 65 | 20 | 41,0 | 128 | 179 | 52 | 36,5 |
| Universidades | 50 | 38 | -12 | -25,8 | 135 | 113 | -22 | -18,9 |
| Ministerio de Salud | 24 | 34 | 10 | 36,1 | 68 | 92 | 23 | 30,4 |
| Ministerio de Vivienda y Construcción | 17 | 20 | 3 | 13,6 | 60 | 60 | 0 | -3,6 |
| Ministerio de Energía y Minas | 11 | 7 | -4 | -41,9 | 69 | 35 | -34 | -50,1 |
| Instituto Nacional Penitenciario | 2 | 9 | 7 | 318,5 | 9 | 23 | 14 | 153,9 |
| Presidencia del Consejo de Ministros | 4 | 4 | 0 | 9,1 | 10 | 11 | 1 | 5,9 |
| Resto | 81 | 95 | 14 | 14,2 | 274 | 369 | 94 | 30,6 |
| TOTAL | 959 | 973 | 14 | -1,6 | 2 371 | 2 692 | 321 | 10,3 |

Fuente: MEF.

21. **El gasto en Otros Gastos de Capital (S/. 132 millones) aumentó S/. 44 millones** respecto a abril del año anterior, por las mayores transferencias de capital al Programa Nacional de Saneamiento Rural (S/. 27 millones); para el Apoyo al Hábitat Rural (S/. 15 millones); y para el Bono Familiar Habitacional (S/. 12 millones).



NOTAS DE ESTUDIOS DEL BCRP

No. 29 –15 de mayo de 2015

III.2 GASTO DE LOS GOBIERNOS REGIONALES

22. Los gastos no financieros de los gobiernos regionales (S/. 1 852 millones) aumentaron 16,8 por ciento, como consecuencia de los mayores gastos corrientes (12,7 por ciento) y de capital (31,5 por ciento).

Gráfico N° 14

Gasto no financiero de los gobiernos regionales

(Variación porcentual real 12 meses)

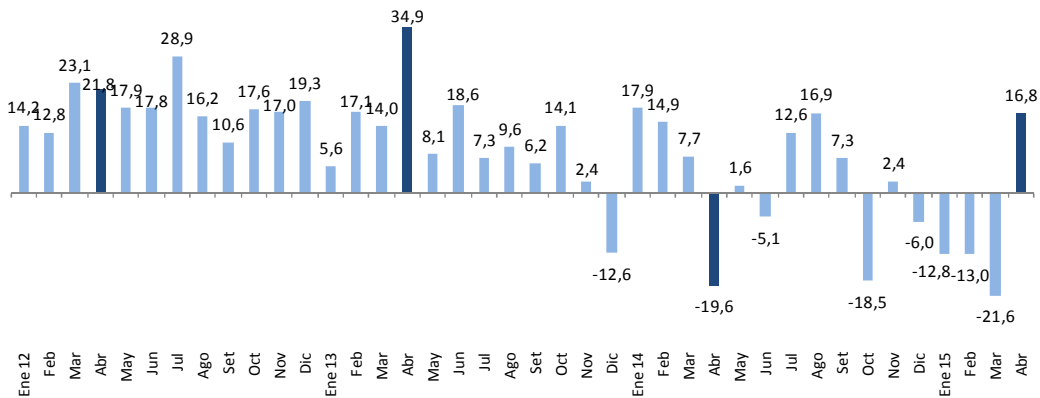

Variaciones porcentuales reales

| | ene-14 | feb | mar | abr | may | jun | jul | ago | sep | oct | nov | dic | ene-15 | feb | mar | abr |
|-----------|--------|------|------|-------|------|-------|------|------|-------|-------|-------|-------|--------|-------|-------|------|
| Corriente | 9,7 | 4,5 | 6,0 | -0,5 | 2,9 | 0,6 | 19,9 | 30,9 | 15,5 | 3,5 | 17,8 | 9,2 | -4,0 | -2,5 | -1,6 | 12,7 |
| Capital | 86,0 | 49,7 | 10,8 | -51,9 | -1,9 | -16,6 | -3,1 | -9,6 | -12,4 | -53,3 | -24,5 | -33,8 | -56,3 | -37,4 | -58,7 | 31,5 |

23. El gasto en formación bruta de capital de los gobiernos regionales aumentó 31,5 por ciento en términos reales. Los gobiernos regionales que registraron mayores aumentos fueron los de Lambayeque (S/. 87 millones), San Martín (S/. 59 millones) y Ayacucho (S/. 43 millones).



NOTAS DE ESTUDIOS DEL BCRP

No. 29 –15 de mayo de 2015

Cuadro N° 11
INVERSIÓN DE LOS GOBIERNOS REGIONALES
(Millones de nuevos soles)

| | ABRIL | | | | ENERO-ABRIL | | | |
|--------------------|------------|------------|------------|-------------|--------------|--------------|-------------|--------------|
| | 2014 | 2015 | Variación | | 2014 | 2015 | Variación | |
| | | | Nominal | % real | | | Nominal | % real |
| Ayacucho * | 32 | 75 | 43 | 126,6 | 136 | 148 | 12 | 5,8 |
| La Libertad | 9 | 13 | 4 | 35,6 | 37 | 135 | 98 | 251,1 |
| Lambayeque * | 15 | 101 | 87 | 567,0 | 106 | 125 | 19 | 14,7 |
| San Martín | 13 | 72 | 59 | 438,4 | 110 | 112 | 2 | -0,7 |
| Cusco | 42 | 21 | -21 | -52,1 | 166 | 63 | -104 | -63,4 |
| Huánuco | 29 | 11 | -18 | -62,9 | 51 | 55 | 4 | 5,7 |
| Loreto | 34 | 6 | -28 | -83,4 | 107 | 46 | -62 | -58,6 |
| Huancavelica | 3 | 15 | 12 | 364,9 | 85 | 45 | -40 | -48,5 |
| Junín | 35 | 25 | -10 | -31,1 | 72 | 45 | -27 | -39,2 |
| Callao * | 11 | 11 | 0 | -1,5 | 49 | 41 | -9 | -19,7 |
| Lima | 20 | 8 | -12 | -61,7 | 69 | 40 | -28 | -42,9 |
| Piura | 22 | 11 | -12 | -53,5 | 63 | 39 | -24 | -39,6 |
| Ucayali | 10 | 5 | -5 | -50,7 | 25 | 38 | 13 | 48,2 |
| Apurímac | 27 | 13 | -14 | -53,8 | 92 | 38 | -54 | -59,9 |
| Amazonas | 18 | 12 | -6 | -36,4 | 59 | 33 | -26 | -46,0 |
| Arequipa | 17 | 9 | -8 | -47,8 | 97 | 30 | -67 | -70,1 |
| Cajamarca * | 8 | 9 | 1 | 6,7 | 35 | 27 | -8 | -25,7 |
| Moquegua | 23 | 7 | -15 | -68,9 | 55 | 19 | -36 | -66,2 |
| Puno | 15 | 9 | -6 | -42,9 | 63 | 17 | -46 | -73,8 |
| Pasco | -77 | 8 | 84 | -109,7 | 57 | 14 | -44 | -76,9 |
| Lima Metropolitana | 1 | 6 | 4 | 307,4 | 16 | 13 | -3 | -21,8 |
| Madre de Dios | 5 | 5 | -1 | -16,3 | 14 | 12 | -1 | -13,1 |
| Ica | 12 | 4 | -9 | -70,4 | 41 | 12 | -28 | -70,4 |
| Tumbes | 6 | 1 | -5 | -78,7 | 73 | 10 | -63 | -86,5 |
| Tacna | 8 | 3 | -5 | -59,8 | 25 | 9 | -16 | -63,9 |
| Ancash | 1 | 2 | 1 | 99,4 | 43 | 4 | -39 | -90,5 |
| TOTAL | 341 | 461 | 121 | 31,5 | 1 746 | 1 171 | -575 | -34,8 |

* Gobernadores regionales reelectos. En Cajamarca no asumió funciones.

Fuente: MEF.

24. Los proyectos más importantes desarrollados en este nivel de gobierno en abril fueron:

- Construcción, operación y mantenimiento del Túnel Trasandino y la Primera Etapa de la Presa Limón (S/. 93 millones).
- Mejoramiento del Hospital Regional Miguel Ángel Mariscal Llerena de Ayacucho (S/. 65 millones).
- Mejoramiento de vías: SM-107: Tingo de Ponaza-Shamboycu; SM-108: Nuevo Lima-Barranca; SM-118; SM-119: Bellavista-Alto Cuñumbuza; SM-120: Puente Santa Martha-Huicungo y SM-103: Piscocoyaco-El Dorado, provincia de Huallaga, Mariscal Cáceres, Picota y Bellavista - San Martín (S/.52 millones).

III.3 GASTO DE LOS GOBIERNOS LOCALES

25. Los gastos no financieros de los gobiernos locales (S/. 1 517 millones) registraron una disminución de 21,8 por ciento, principalmente por la caída del gasto de capital (35,4 por ciento).

Gráfico N° 15

Gasto no financiero de los gobiernos locales (Variación porcentual real 12 meses)

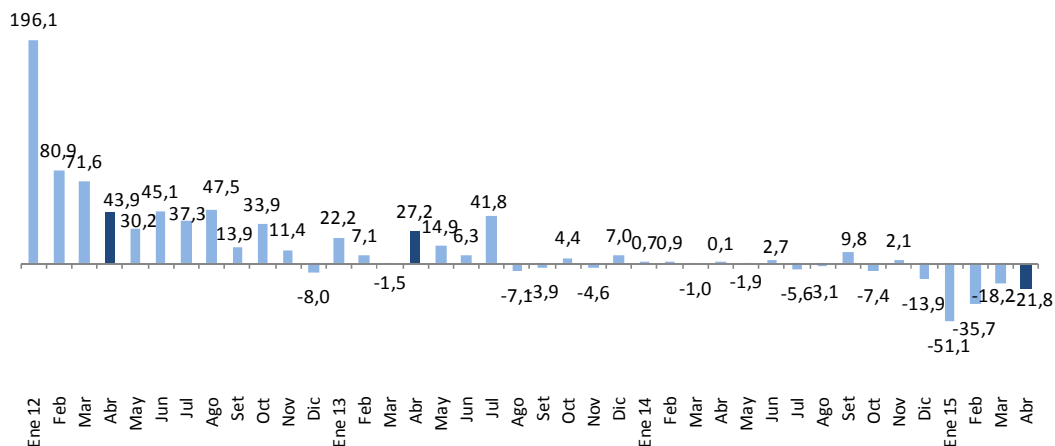

Variaciones porcentuales reales

| | ene-14 | feb | mar | abr | may | jun | jul | ago | sep | oct | nov | dic | ene-15 | feb | mar | abr |
|-----------|--------|------|------|------|------|------|-------|------|------|------|------|-------|--------|-------|-------|-------|
| Corriente | 4,7 | 9,5 | 0,4 | -2,5 | 1,0 | 8,2 | 3,1 | 0,8 | -4,2 | -8,3 | -4,4 | 8,5 | -42,1 | -18,6 | 4,3 | -5,6 |
| Capital | -8,9 | -8,3 | -2,2 | 2,3 | -4,3 | -1,5 | -10,6 | -6,3 | 21,3 | -6,8 | 6,3 | -22,6 | -76,0 | -57,6 | -37,6 | -35,4 |

26. La inversión de los municipios ascendió a S/. 678 millones, menor en 35,4 por ciento en términos reales respecto a abril de 2014. Los gobiernos locales de los departamentos de Cusco, Ancash, La Libertad, Arequipa, Cajamarca, Ica y Tacna son los que registraron los menores aumentos en la ejecución de sus proyectos de inversión.

NOTAS DE ESTUDIOS DEL BCRP

No. 29 –15 de mayo de 2015



Cuadro N° 12
INVERSIÓN DE LOS GOBIERNOS LOCALES
(Millones de nuevos soles)

| | ABRIL | | | | ENERO-ABRIL | | | |
|---------------|--------------|------------|-------------|--------------|--------------|--------------|---------------|--------------|
| | 2014 | 2015 | Variación | | 2014 | 2015 | Variación | |
| | | | Nominal | % real | | | Nominal | % real |
| Lima | 110 | 136 | 26 | 19,8 | 368 | 254 | -115 | -33,1 |
| Piura | 59 | 54 | -5 | -11,5 | 206 | 161 | -46 | -24,4 |
| Cusco | 179 | 80 | -99 | -56,5 | 455 | 158 | -297 | -66,3 |
| La Libertad | 79 | 48 | -31 | -41,1 | 222 | 123 | -98 | -46,0 |
| Arequipa | 57 | 33 | -24 | -43,5 | 166 | 100 | -65 | -41,1 |
| Cajamarca | 60 | 36 | -24 | -41,4 | 198 | 91 | -106 | -55,1 |
| Ayacucho | 45 | 29 | -15 | -36,1 | 83 | 84 | 1 | -1,7 |
| Puno | 40 | 25 | -15 | -39,6 | 98 | 78 | -20 | -22,9 |
| Ancash | 70 | 29 | -41 | -60,1 | 237 | 59 | -178 | -75,9 |
| San Martín | 24 | 19 | -5 | -21,8 | 70 | 58 | -12 | -19,9 |
| Junín | 33 | 21 | -12 | -39,5 | 74 | 58 | -16 | -24,1 |
| Ica | 38 | 15 | -24 | -63,1 | 82 | 50 | -32 | -40,6 |
| Loreto | 24 | 21 | -3 | -15,5 | 92 | 50 | -42 | -47,2 |
| Huánuco | 25 | 20 | -5 | -23,1 | 84 | 50 | -34 | -42,4 |
| Huancavelica | 28 | 21 | -8 | -29,1 | 64 | 44 | -20 | -33,0 |
| Lambayeque | 13 | 20 | 7 | 49,5 | 44 | 42 | -2 | -7,6 |
| Ucayali | 22 | 11 | -11 | -50,7 | 45 | 35 | -10 | -24,0 |
| Amazonas | 7 | 12 | 5 | 72,5 | 24 | 35 | 11 | 40,5 |
| Tumbes | 13 | 10 | -4 | -28,9 | 42 | 34 | -8 | -21,8 |
| Tacna | 27 | 12 | -16 | -58,4 | 78 | 34 | -44 | -57,9 |
| Apurímac | 14 | 10 | -5 | -34,2 | 41 | 31 | -10 | -26,5 |
| Moquegua | 19 | 9 | -11 | -57,2 | 49 | 19 | -30 | -62,7 |
| Pasco | 14 | 6 | -7 | -55,0 | 35 | 13 | -23 | -65,2 |
| Callao | 16 | 1 | -15 | -92,5 | 26 | 11 | -15 | -59,4 |
| Madre de Dios | 2 | 2 | -1 | -33,5 | 5 | 3 | -2 | -35,6 |
| TOTAL | 1 020 | 678 | -342 | -35,4 | 2 888 | 1 674 | -1 214 | -43,8 |

Fuente: MEF.

27. Los proyectos más importantes desarrollados en este nivel de gobierno en abril fueron:

- Mejoramiento y ampliación del Parque Zonal Cahuide-Distrito de Ate en Lima (S/. 15 millones).
- Mejoramiento y ampliación del Parque Zonal Sinchi Roca-Distrito de Comas en Lima (S/. 11 millones).
- Creación de servicios deportivos, recreativos y culturales en el Parque Zonal Flor de Amancaes-Distrito de Villa María del Triunfo en Lima (S/. 11 millones).
- Mejoramiento y ampliación del Parque Zonal Lloque Yupanqui-Distrito de los Olivos en Lima (S/. 10 millones).

Departamento de Estadísticas Fiscales
Subgerencia de Estadísticas Macroeconómicas
Gerencia de Información y Análisis Económico
15 de mayo de 2015