

Actividad Económica¹: Enero 2014

PBI sectorial

- Con el nuevo año base 2007, el **PBI registró un crecimiento de 4,2 por ciento** en enero, lo que reflejó el crecimiento de los sectores no primarios, en particular, comercio y servicios, así como de la minería metálica.

Cuadro 1

PRODUCTO BRUTO INTERNO

(Variación porcentual respecto a similar período del año anterior)

	Estructura porcentual del PBI 2013 ^{1/}	2013	2014	
		Año	Enero	
		Var. %	Var. %	Contribución
Agropecuario	5,3	1,5	2,0	0,1
Agrícola	3,1	0,7	1,9	0,1
Pecuario	1,7	2,9	2,0	0,0
Pesca	0,5	18,1	-17,6	-0,1
Minería e hidrocarburos	12,0	4,3	5,5	0,7
Minería metálica	7,7	3,6	8,1	0,6
Hidrocarburos	2,0	7,2	-2,4	0,0
Manufactura	15,0	4,9	0,4	0,1
Primaria	3,3	9,6	4,7	0,2
No primaria	11,7	3,3	-1,0	-0,1
Electricidad y agua	1,7	5,5	5,1	0,1
Construcción	6,9	8,4	3,2	0,2
Comercio	11,0	5,9	4,7	0,5
Servicios	38,8	6,4	6,7	2,6
Transporte	5,3	6,5	4,3	0,2
Alojamiento y restaurantes	3,1	6,4	7,1	0,2
Telecomunicaciones	3,9	8,3	6,1	0,2
Financieros y seguros	4,8	10,5	13,9	0,7
Servicios prestados a empresas	4,5	6,1	7,5	0,3
Administración pública	4,5	5,7	4,5	0,2
Otros servicios	13,4	4,7	5,7	0,8
Derechos de importación e impuestos a los productos	8,8	4,5	1,1	0,1
PBI Global	100,0	5,6	4,2	4,2
PBI Primario	21,2	4,7	3,9	0,8
PBI No Primario	78,8	5,8	4,3	3,4

1/ A precios de 2007.

Fuente: INEI.

¹ En la elaboración de este informe participaron (en orden alfabético): Iván Cosavalente, Nelly Espejo, Javier Gutiérrez, Jimena Montoya, Ricardo Quineche, Ketty Vasquez y César Virreira.

Sector Agropecuario

2. El **sector agropecuario creció 2,0 por ciento en enero**, reflejando una mayor producción orientada al mercado externo y a la agroindustria.

La producción orientada a la exportación y la agroindustria creció 5,8 por ciento, por las mayores cosechas de mango y espárrago para exportación, de caña de azúcar y maíz amarillo duro destinados a las industrias azucarera y avícola, respectivamente. En menor proporción creció la producción de palma aceitera y cacao procedentes de la región selva, principalmente de San Martín.

La producción orientada al mercado interno se redujo 0,3 por ciento en el mes, al compensarse la mayor oferta de papa procedente de Lima, Cajamarca, Cusco, Pasco y Huánuco, y de tomate de Ica; con una menor oferta de ají, ajo, choclo y arroz debido a las menores siembras en agosto.

Cuadro 2
SECTOR AGROPECUARIO
(Miles de Toneladas)

	Estructura Porcentual 2013 1/	Enero			
		2013	2014	Var. %	Contribución %
AGRÍCOLA	64,6			1,9	1,1
<u>Orientada al mercado interno</u>	<u>42,9</u>			<u>-0,3</u>	<u>-0,1</u>
Papa	7,2	223	236	5,6	0,3
Arroz cáscara	8,7	200	198	-1,5	-0,1
Plátano	2,5	178	180	1,3	0,0
Yuca	1,3	84	89	6,8	0,1
Limón	0,4	17	23	35,4	0,1
Ají	0,2	7	3	-51,4	-0,2
Quinoa	0,2	0	1	850,3	0,1
Tomate	0,7	41	48	17,4	0,2
Ajo	0,3	6	3	-53,1	-0,2
Maíz choclo	0,8	39	34	-13,1	-0,1
<u>Orientada al mercado externo y agroindustria</u>	<u>21,7</u>			<u>5,8</u>	<u>1,2</u>
Café	4,1	1	0	-51,9	-0,1
Caña de azúcar	2,4	888	942	6,2	0,2
Maíz amarillo duro	3,2	93	101	8,1	0,2
Espárrago	4,1	27	28	6,0	0,2
Uva	2,3	49	49	0,5	0,0
Mango	1,2	198	215	8,2	0,4
Cacao	1,3	4	4	11,1	0,1
Palma aceitera	0,6	51	55	7,4	0,1
PECUARIO	35,4			2,0	0,8
Ave	17,0	123	126	2,7	0,6
Porcino	2,2	14	15	2,9	0,1
Leche	5,3	149	152	1,8	0,1
Huevo	3,8	28	29	2,3	0,1
SECTOR AGROPECUARIO	100,0			2,0	2,0

1/ A precios de 2007.

Fuente: MINAGRI, INEI

3. Al sexto mes de iniciada la campaña agrícola, el área cultivada, ascendió a 1 492 miles de hectáreas, menor en 2,2 por ciento respecto a la del mismo período de la campaña anterior, principalmente por menores siembras en la región sierra, de cebada, maíz amiláceo, papa y trigo, asociada con un retraso del ciclo de lluvias.

Cuadro 3

Campaña Agrícola - Área sembrada agosto 2013- enero 2014

	Campaña agrícola (Miles de hectáreas)			Variación		Avance %
	Promedio 1/	2012-2013	2013-2014	Absoluta	Porcentual	
Total Nacional	1 490	1 526	1 492	-34	-2,2	70,8
Papa	244	256	248	-7	-2,9	82,0
Maíz Amiláceo	238	247	238	-9	-3,5	94,0
Arroz	219	222	226	4	2,0	54,5
Maíz Amarillo Duro	167	165	165	0	0,1	54,9
Cebada	134	134	125	-9	-6,8	84,3
Trigo	98	99	92	-7	-7,4	63,3
Frijol seco	56	60	58	-2	-3,2	66,3
Algodón	30	24	22	-1	-5,4	67,8
Quinua	39	46	57	10	22,7	99,8
Cebolla	8	9	7	-1	-13,5	46,9

1/ Promedio de cinco campañas anteriores

Fuente: Ministerio de Agricultura y Riego

Las lluvias en la sierra se intensificaron en la tercera semana de febrero. Las precipitaciones en la sierra norte aumentaron los caudales de los ríos y sus aportes en los ingresos a los principales reservorios de dicha región. Paralelamente, las juntas de usuarios de riego adoptaron medidas de control en las salidas de agua con cierre de los reservorios, 8 días en Poechos y 18 días en Tinajones, en febrero.

En ese contexto se logró disponer de mayor volumen de agua en los reservorios del norte del país sobre todo en Poechos.

Cuadro 4

VOLUMEN DE AGUA DISPONIBLE

(Millones de m3)

Reservorios	Febrero			Marzo 1/		
	2012	2013	2014	2012	2013	2014
Poechos - Piura	116	225	126	108	253	202
Tinajones - Lambayeque	306	107	82	306	120	85
Gallito Ciego - La Libertad	329	138	62	330	166	78

Fuente: Ministerio de Agricultura, sucursales BCRP.

1/ Al 4 de marzo de cada año.

Sector Pesca

4. En enero, la **actividad pesquera** registró una disminución de 17,6 por ciento por la menor captura de anchoveta para consumo industrial. Ello se debió a que gran parte de la cuota asignada a la segunda temporada de pesca de este recurso en la zona centro norte se extrajo en los meses previos

SECTOR PESCA

(Variación porcentual respecto a similar periodo del año anterior)

	Estructura porcentual 2013 ^{1/}	2013	Enero 2014	
		Var. %	Var. %	Contribución
<u>Pesca Marítima</u>	<u>95,5</u>	<u>23,0</u>	<u>-17,9</u>	<u>-17,1</u>
Consumo humano	47,1	19,0	8,4	4,1
-Conservas	1,6	1,2	97,8	0,8
-Fresco	18,8	12,9	-7,8	-1,7
-Congelado	26,5	28,3	18,8	4,9
-Seco salado	0,3	-59,8	12,9	0,1
Consumo industrial ^{2/}	48,3	-47,2	-45,0	-21,1
<u>Pesca Continental</u>	<u>4,5</u>	<u>27,2</u>	<u>-12,2</u>	<u>-0,6</u>
<u>SECTOR PESCA</u>	<u>100,0</u>	<u>18,1</u>	<u>-17,6</u>	<u>-17,6</u>

1/ A precios de 2007.

2/ Anchoqueta representa el 99,9 por ciento del consumo industrial.

Fuente: Ministerio de la Producción.

5. La pesca para el consumo humano registró un aumento de 8,4 por ciento en enero debido a la mayor extracción de caballa, merluza y jurel para congelado; así como de jurel y caballa para conservas.

Gráfico 1

EXTRACCIÓN DE POTA PARA CONGELADO

(Miles de TM)

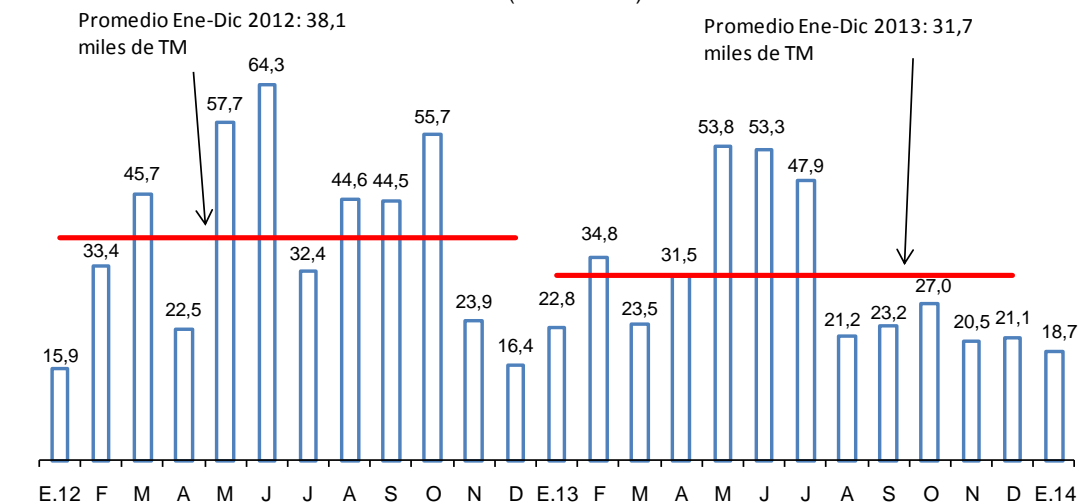

Fuente: Ministerio de la Producción.

6. En enero, el volumen desembarcado de anchoqueta para consumo industrial fue de 219,3 miles de TM, con lo cual se finalizó la segunda temporada de pesca. El resultado fue menor al registrado en similar periodo del año 2013 (397,4 mil TM), debido a la distribución de la pesca de anchoqueta en la segunda temporada del 2013-2014 (2,3 millones de TM), donde se extrajo la mayor parte durante el periodo noviembre-diciembre.

Gráfico 2

EXTRACCIÓN DE ANCHOVETA PARA CONSUMO INDUSTRIAL
(Miles de TM)

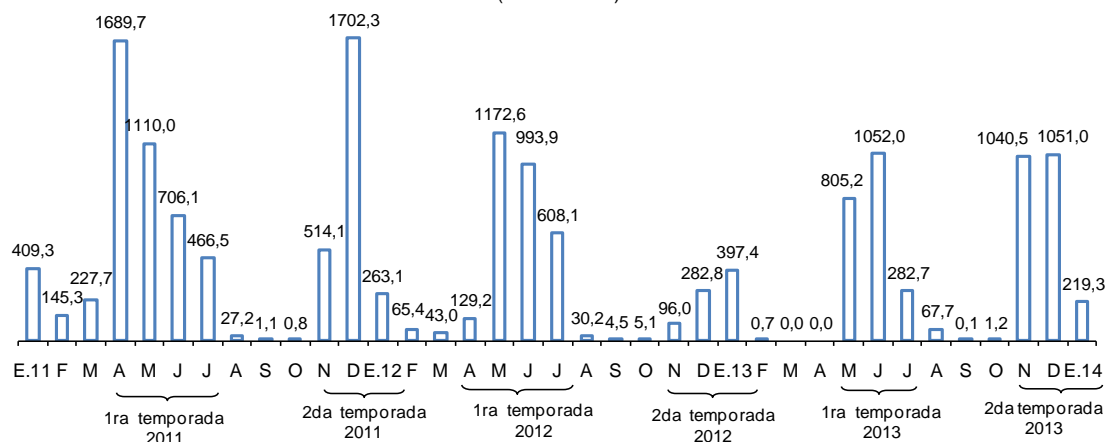

Fuente: Ministerio de la Producción.

7. Durante febrero, el precio promedio de la harina de pescado fue US\$ 1 503 por TM, registrando un aumento de 3,9 por ciento respecto al mes previo.

Gráfico 3

COTIZACIÓN DE HARINA DE PESCADO
(US\$/Tonelada)

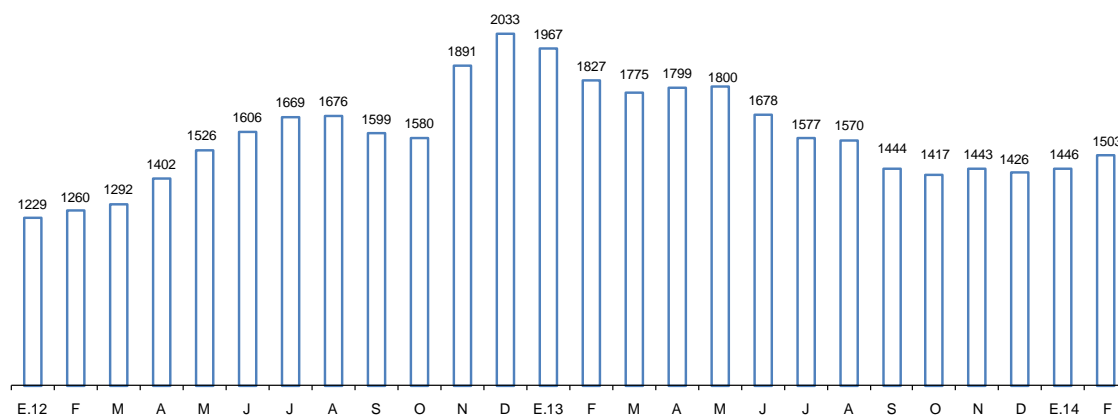

Fuente: Reuters y Bloomberg.

Sector Minería e Hidrocarburos

8. La producción del **sector minería e hidrocarburos** registró un incremento de 5,5 por ciento en enero por la mayor extracción de cobre, molibdeno y gas natural.

Cuadro 5
SECTOR MINERÍA E HIDROCARBUROS

(Variación Porcentual respecto a similar período del año anterior)

	Estructura porcentual 2013 ^{1/}	2013	2014	
		Año	Enero	
		Var. %	Var. %	Contribución
Minería metálica	78,5	3,6	8,1	6,2
Oro	17,8	-6,2	-5,8	-1,0
Cobre	31,6	7,4	20,3	6,1
Zinc	12,4	5,5	-9,5	-1,3
Plata	6,7	5,6	1,9	0,1
Plomo	2,1	6,9	8,0	0,2
Estaño	0,5	-9,3	26,7	0,1
Hierro	2,2	-0,1	9,2	0,2
Molibdeno	5,3	8,0	46,3	1,7
Hidrocarburos	21,5	7,2	-2,4	-0,6
Petróleo	7,9	-5,9	2,9	0,2
Líquidos de gas natural	9,2	20,9	-10,0	-1,2
Gas Natural	4,3	2,8	6,9	0,3
MINERÍA E HIDROCARBUROS	100,0	4,3	5,5	5,5

1/ A precios de 2007.

Fuente: INEI, Ministerio de Energía y Minas y Perupetro.

Gráfico 4

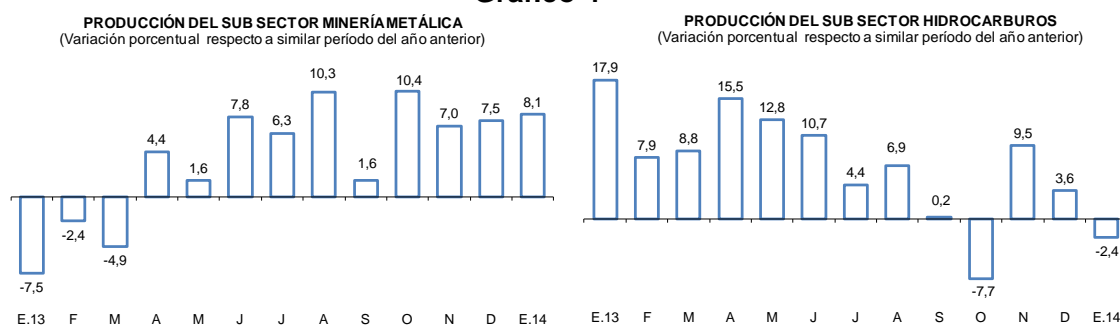

9. La **producción de cobre** aumentó **20,3 por ciento** en el mes, principalmente por la mayor extracción de Antamina por un efecto base, ya que en enero del año anterior la empresa realizó labores de mantenimiento; de Southern debido a la mayor recuperación de la ley de cobre; y de Antapaccay, que entró en producción en noviembre de 2012.

Cuadro 6
PRODUCCIÓN DE COBRE ^{1/}
(En miles de toneladas métricas finas)

	Enero		
	2013	2014	Var %
Antamina	24	33	39,8
Southern Peru	21	24	10,8
Cerro Verde	17	18	7,4
Xstrata Antapaccay	10	11	14,3
Gold Fields La Cima	3	3	10,3
El Brocal	3	4	49,4
Milpo	2	4	50,2
Toromocho	0	0,2	n.a.
Otros	8	8	5,0
TOTAL	87,1	104,7	20,3

1/ Corresponde a la producción de concentrados de cobre por flotación.

Fuente: Ministerio de Energía y Minas.

10. La **producción de zinc** disminuyó **9,5 por ciento** en enero por la menor extracción de Antamina debido a que el material minado presentó menor contenido de zinc. Dicha caída se vio ligeramente compensada por la producción de Santander, proyecto que entró en operación en octubre de 2013.

Cuadro 7
PRODUCCIÓN DE ZINC
(En miles de toneladas métricas finas)

	Enero		
	2013	2014	Var %
Antamina	29	13	-53,8
Volcan 1/	21	25	19,3
Milpo	18	21	15,7
Los Quenuales	9	9	-7,6
El Brocal	1	0	-100,0
Atacocha	4	4	3,5
Santander	0	3	n.a.
Otros	30	27	-10,9
TOTAL	112	101	-9,5

1/ Incluye la producción de las subsidiarias Administradora Chungar y Administradora Cerro.

Fuente: Ministerio de Energía y Minas.

11. La **producción de oro** disminuyó **5,8 por ciento** en el mes por la menor producción de Yanacocha y Barrick asociado a menores leyes.

Cuadro 8
PRODUCCIÓN DE ORO
(En miles de onzas troy finas)

	Enero		
	2013	2014	Var %
Yanacocha	102	78	-23,5
Barrick Misquichilca	57	38	-32,6
Buenaventura	21	18	-14,4
Minera Aurífera Retamas	15	16	6,5
Aruntoni	12	8	-34,1
Consorcio Minero Horizonte	11	19	63,5
Gold Fields La Cima	14	14	3,3
La Zanja	11	10	-6,6
Tantahuatay	14	11	-18,7
La Arena	14	18	28,9
Pucamarca	0	9	n.a.
Madre de Dios ^{1/}	4	33	629,0
Otros	109	118	8,3
TOTAL	378	357	-5,8

1/ Corresponde a la producción informal de oro que el Ministerio de Energía y Minas estima para esta región.

Fuente: Ministerio de Energía y Minas.

12. La **producción de plata** aumentó **1,9 por ciento** respecto a enero del año anterior debido a la mayor extracción de Volcan y Ares. Igualmente se observó una mayor producción de **molibdeno** (46,3 por ciento) por Southern y Cerro Verde; de **hierro** (9,2 por ciento) por parte de Shougang; de **estaño** (26,7 por ciento) por parte de Minsur en su mina San Rafael en Puno; y de **plomo** (8,0 por ciento) por parte de Milpo y Corona.
13. La **producción de hidrocarburos** disminuyó **2,4 por ciento** asociado a la menor extracción de líquidos de gas natural (-10,0 por ciento) en la planta de separación de Las Malvinas procedente del Lote 56 y 88 de Pluspetrol. Dicha disminución fue atenuada por la mayor explotación de petróleo por inicios de operaciones de Perenco en el Lote 67.
14. La **extracción de gas natural** aumentó **6,9 por ciento** en enero por la mayor producción del Lote 88 de Pluspetrol asociado a una mayor demanda del mercado externo.

Cuadro 9
PRODUCCIÓN DE HIDROCARBUROS LÍQUIDOS
(En miles de barriles diarios)

	Enero		
	2013	2014	Var %
Petróleo	62,4	64,2	2,9
<u>Petrobras</u>			
Lote X	14,0	10,1	-28,1
<u>Savia Perú</u>			
Lote Z - 2B	9,4	10,3	9,6
<u>Pluspetrol</u>			
Lote I-AB	15,6	14,2	-8,9
Lote 8	8,9	10,2	14,7
<u>BPZ</u>			
Lote Z - 1	2,2	1,8	-21,0
<u>Perenco</u>			
Lote 67	0,0	1,4	n.a.
Otros	12,3	17,7	43,7
Líquidos de Gas Natural	102,8	92,5	-10,0
<u>Pluspetrol</u>			
Lote 88	61,3	52,5	-14,5
Lote 56	37,9	36,6	-3,4
TOTAL DIARIO	165	157	-5,2
TOTAL MENSUAL	5 121	4 856	-5,2

Fuente: Perupetro.

Cuadro 10
PRODUCCIÓN DE GAS NATURAL
(En millones de pies cúbicos diarios)

	Enero		
	2013	2014	Var %
<u>Petrobras</u>			
Lote X	6,7	7,4	10,4
<u>Savia Perú</u>			
Lote Z- 2B	2,1	7,5	257,5
<u>Pluspetrol</u>			
Lote 88	428,8	501,6	17,0
Lote 56	641,2	635,2	-0,9
<u>Sapet</u>			
Lote VI - VII	3,2	2,6	-19,9
<u>Aguaytía</u>			
Lote 31 - C	12,0	14,4	20,2
Otros	13,0	14,4	11,1
TOTAL DIARIO	1 107	1 183	6,9
TOTAL MENSUAL	34 314	36 673	6,9

Fuente: Perupetro.

Sector Manufactura

Manufactura de procesamiento de recursos primarios

15. La **manufactura de procesamiento de recursos primarios** registró un aumento de **4,7 por ciento** en enero.

La producción de harina y aceite de pescado disminuyó 70,7 por ciento por la menor disponibilidad de anchoveta. La producción de conservas y productos congelados de pescado aumentó 7,3 por ciento, por la mayor disponibilidad de caballa y jurel para congelado y conservas.

La refinación de metales no ferrosos aumentó 12,9 por ciento, por la mayor producción de cobre y zinc refinado por parte de Doe Run y de cátodos de cobre por parte de Cerro Verde.

La refinación de petróleo registró un aumento de 13,3 por ciento, que refleja el incremento de diesel y gasolinas por parte de Petroperú y de gasolina natural y diesel por parte de Pluspetrol.

Cuadro 11
MANUFACTURA PRIMARIA

(Variación porcentual respecto a similar período del año anterior)

	Estructura porcentual 2013 ^{1/}	Enero 2014	
		Var. %	Contribución
Azúcar	4,3	5,8	0,2
Productos cárnicos	13,7	21,3	3,1
Harina y aceite de pescado	9,9	-70,7	-7,3
Conservas y productos congelados de pescado	9,7	7,3	0,8
Refinación de metales no ferrosos	37,4	12,9	4,9
Refinación de petróleo	24,9	13,3	3,0
MANUFACTURA PRIMARIA	100,0	4,7	4,7

1/ A precios de 2007

Fuente: Ministerio de la Producción

Manufactura no primaria

16. En enero, la **manufactura no primaria se contrajo 1,0 por ciento**, debido a la caída de las ramas de manufacturas diversas, productos farmacéuticos, actividades de edición e impresión, así como de material de transporte.

Análisis a nivel de grupo industrial

17. En enero, la manufactura no primaria presentó un aumento en 17 de los 39 grupos industriales, destacando los de:

- **Maquinaria eléctrica (144,7 por ciento)**, por una mayor demanda interna de tableros, generadores y transformadores eléctricos.
- **Maquinaria y equipo (29,9 por ciento)**, por una mayor demanda interna de motores y turbinas, así como por la demanda externa de bombas centrífugas.
- **Papel y cartón (30,3 por ciento)**, por una mayor demanda del sector agroexportador.
- **Plásticos (27,0 por ciento)**, por una mayor demanda de envases pet para la industria de bebidas gaseosas.
- **Conservas, chocolates y bebidas alcohólicas (19,6 por ciento)**, por una mayor demanda externa de conservas de espárragos y de chocolates.
- **Pinturas, barnices y lacas (16,0 por ciento)**, por una mayor demanda interna.
- **Explosivos, esencias naturales y químicas (15,0 por ciento)**, por una mayor demanda de explosivos a granel para el sector minero.
- **Aceites y grasas (14,8 por ciento)**, por una mayor demanda interna.
- **Sustancias químicas básicas (13,5 por ciento)**, por mayores exportaciones de sulfato de cobre y zinc.
- **Bebidas gaseosas y agua de mesa (8,8 por ciento)**, por una mayor demanda interna.

Por el contrario, disminuyeron 22 grupos industriales, siendo los de mayor variación:

- **Productos farmacéuticos (-33,7 por ciento)**, por menores exportaciones a Venezuela y sustitución de producción nacional por importaciones.
- **Material de transporte (-31,2 por ciento)**, por menor demanda interna de accesorios y repuestos automotrices y de motos y de ensamblaje de buses.
- **Caucho (-26,7 por ciento)**, por menores exportaciones.
- **Manufacturas diversas (-24,0 por ciento)**, por menores exportaciones de joyas y menor demanda interna de artículos de bisutería.
- **Vidrio (-22,1 por ciento)**, por menor demanda de envases para cerveza.
- **Prendas de tejidos de punto (-14,8 por ciento)**, por menores exportaciones.
- **Actividades de impresión (-13,7 por ciento)**, por menor demanda externa de encartes publicitarios.
- **Materiales para la construcción (-9,7 por ciento)**, por menor demanda de concreto premezclado.
- **Productos alimenticios diversos (-9,3 por ciento)**, por menor demanda interna de *snacks* diversos y postres instantáneos.
- **Hilados, tejidos y acabados (-5,6 por ciento)**, por una menor demanda interna y externa.

Cuadro 12

MANUFACTURA NO PRIMARIA

(Variación porcentual respecto a similar período del año anterior)

	Estructura porcentual 2013 ^{1/}	Enero 2014	
		Var. %	Contribución
Alimentos y bebidas	22,1	4,9	1,0
Productos lácteos	2,6	8,0	0,2
Molinería y panadería	6,9	4,9	0,3
- Arroz pilado	1,5	-1,5	0,0
- Resto	5,4	6,6	0,3
Aceites y grasas	2,0	14,8	0,3
Alimentos para animales	1,0	-14,6	-0,2
Productos alimenticios diversos	2,2	-9,3	-0,2
Cerveza y malta	2,7	-4,5	-0,1
Bebidas gaseosas	1,8	8,8	0,2
Conservas de alimentos, chocolatería y bebidas alcohólicas	3,0	19,6	0,6
Textil	15,4	-5,4	-0,9
Hilados, tejidos y acabados	3,2	-5,6	-0,2
Prendas de tejidos de punto	1,3	-14,8	-0,1
Cuerdas, cordeles y redes	0,2	3,3	0,0
Cuero	0,8	-15,8	-0,2
Otras prendas de vestir	7,0	-0,9	-0,1
Otros productos textiles	0,7	-25,2	-0,1
Calzado	2,3	-11,9	-0,2
Madera y muebles	7,6	-0,8	-0,1
Industria del papel e imprenta	9,1	-5,1	-0,5
Papel y cartón	0,3	30,3	0,1
Envases de papel y cartón	1,1	7,0	0,1
Otros artículos de papel y cartón	2,6	3,8	0,1
Actividades de impresión	5,1	-13,7	-0,8
Productos químicos, caucho y plásticos	16,6	1,2	0,2
Sustancias químicas básicas	0,8	13,5	0,1
Fibras sintéticas	0,2	3,7	0,0
Productos farmacéuticos	2,0	-33,7	-0,8
Pinturas, barnices y lacas	2,3	16,0	0,4
Productos de tocador y limpieza	3,9	-5,1	-0,2
Explosivos, esencias naturales y químicas	1,5	15,0	0,2
Caucho	0,7	-26,7	-0,2
Plásticos	4,4	27,0	1,2
Plaguicidas, abonos, compuestos plásticos	0,6	-54,6	-0,5
Minerales no metálicos	11,6	-8,7	-1,0
Vidrio	1,2	-22,1	-0,4
Cemento	5,5	-3,7	-0,2
Materiales para la construcción	4,7	-9,7	-0,5
Productos abrasivos	0,1	-3,8	0,0
Industria del hierro y acero	1,9	2,3	0,0
Productos metálicos, maquinaria y equipo	11,5	11,2	1,2
Productos metálicos	6,3	-0,2	0,0
Maquinaria y equipo	0,8	29,9	0,3
Maquinaria eléctrica	1,7	144,7	1,7
Material de transporte	2,7	-31,2	-0,8
Manufacturas diversas ^{2/}	4,2	-24,0	-1,0
MANUFACTURA NO PRIMARIA	100,0	-1,0	-1,0

1/ A precios de 2007

2/ Incluye joyería, bisutería, fósforos y artículos de oficina.

Fuente: Ministerio de la Producción.

18. La actividad del grupo **alimentos y bebidas** aumentó 4,9 por ciento.

El crecimiento del mes refleja un mayor dinamismo de las ramas industriales orientadas tanto al mercado externo, donde destacan el procesamiento de espárragos congelados y en conserva y la chocolatería para exportación, como las orientadas al mercado interno, en particular, bebidas gaseosas.

En este mismo sentido aportaron las ramas industriales de aceites por una política de recuperación de inventarios; de productos lácteos (queso, yogurt y helados) destinados al mercado interno; y cacao y productos de confitería tanto para el mercado interno como externo.

19. La **industria textil** registró una caída de 5,4 por ciento, como consecuencia de la menor demanda externa.

La producción de hilados, tejidos y acabados se redujo 5,6 por ciento en el mes, principalmente en la línea de acabados textiles por la menor producción de telas asociada con la disminución de las ventas tanto al mercado interno como externo (China, Inglaterra y Estados Unidos). Atenuó este resultado las mayores exportaciones principalmente a países asiáticos de tops.

La producción de prendas de tejidos de punto registró una disminución de 14,8 por ciento debido que continúa la menor demanda externa de parte de Estados Unidos y Europa.

20. **Madera y muebles** registró una disminución de 0,8 por ciento, por la menor producción de hojas de madera para enchapados que disminuyó 30,9 por ciento. Por otro lado, aumentó la producción de muebles (6,0 por ciento).

21. La **industria de papel e imprenta** disminuyó 5,1 por ciento. Este resultado se explica por la menor producción de las actividades de impresión (-13,7 por ciento) por menores exportaciones de encartes publicitarios. En contraste, aumentó la producción de la industria del papel y cartón (30,3 por ciento) por mayor demanda del sector agroexportador; y de envases de papel y cartón que aumentó 7,0 por ciento por la mayor demanda interna.

22. El rubro **productos químicos, caucho y plásticos** aumentó 1,2 por ciento en el mes.

La rama de productos plásticos aumentó 27,0 por ciento por una mayor demanda interna y externa de envases para la industria de bebidas gaseosas.

La producción de pinturas, barnices y lacas aumentó 16,0 por ciento por una mayor demanda interna. En el mismo sentido, la fabricación de explosivos, esencias naturales y químicas aumentó 15,0 por ciento debido a la mayor demanda del sector minero.

La rama de sustancias químicas básicas registró un aumento de 13,5 por ciento en enero. El resultado del mes se explica por las mayores exportaciones de sulfato de cobre y de zinc.

La rama de productos farmacéuticos disminuyó 33,7 por ciento debido a las menores exportaciones a Venezuela, por restricciones de los permisos de importación.

23. El grupo de **minerales no metálicos** disminuyó 8,7 por ciento.

La producción de vidrio cayó 22,1 por ciento debido a la menor demanda de envases para cerveza. Asimismo, la producción de materiales para la construcción registró una disminución de 9,7 por ciento por la menor demanda de concreto premezclado. Finalmente, la producción de cemento disminuyó 3,7 por ciento, debido a la culminación de obras en el norte y sur del país.

24. La **industria de hierro y acero** aumentó 2,3 por ciento en enero por una mayor demanda de la industria metal mecánica que fue parcialmente compensada por una menor demanda de bolas de acero para minería.

25. El rubro **productos metálicos, maquinaria y equipo** aumentó 11,2 por ciento respecto a enero del año anterior. Este resultado refleja la mayor producción en la rama de maquinaria y equipo (29,9 por ciento).

La industria de maquinaria eléctrica aumentó 144,7 por ciento, por una mayor producción de motores y transformadores eléctricos y de componentes y tableros electrónicos. La producción de maquinaria y equipo aumentó 29,9 por ciento, por la mayor demanda de bombas y compresores.

Por el contrario, la producción de productos metálicos disminuyó 0,2 por ciento por la menor actividad de artículos de ferretería y herramientas por la reducción de la demanda interna de cerraduras y llaves.

26. La rama de **manufacturas diversas** registró una disminución de 24,0 por ciento. Este resultado refleja la menor demanda de artículos de bisutería y de artículos de oficina y las menores exportaciones de joyas.

Departamento de Indicadores de Actividad Económica
Subgerencia de Estadísticas Macroeconómicas
Gerencia de Información y Análisis Económico
Gerencia Central de Estudios Económicos
21 de marzo de 2014