

### OPERACIONES DEL SECTOR PÚBLICO NO FINANCIERO: ENERO 2014<sup>1/</sup>

1. En enero, el sector público no financiero registró un superávit de S/. 4 673 millones, similar al obtenido en el mismo mes de 2013, consistente con un aumento de los gastos no financieros del gobierno general que fue compensado por el crecimiento de los ingresos tributarios del gobierno nacional.

Cuadro N° 1  
**OPERACIONES DEL SECTOR PÚBLICO NO FINANCIERO <sup>1/</sup>**  
(Millones de nuevos soles)

	ENERO		
	2013	2014	Var. % real
<b>1. Ingresos corrientes del gobierno general</b>	<b>10 492</b>	<b>11 320</b>	<b>4,7</b>
a. Ingresos tributarios	8 198	8 879	5,1
Nacional	8 036	8 709	5,2
Local	161	170	2,0
b. Ingresos no tributarios	2 294	2 441	3,2
Nacional	1 997	2 127	3,4
Regional	57	62	6,4
Local	240	251	1,5
<b>2. Gastos no financieros del gobierno general</b>	<b>5 461</b>	<b>6 386</b>	<b>13,5</b>
a. Corriente	4 691	5 496	13,7
b. Capital	770	890	12,2
<i>del cual: Formación Bruta de Capital</i>	<i>686</i>	<i>839</i>	<i>18,6</i>
<b>3. Otros <sup>2/</sup></b>	<b>-28</b>	<b>98</b>	
<b>4. Resultado Primario</b>	<b>5 002</b>	<b>5 032</b>	
<b>5. Intereses</b>	<b>353</b>	<b>359</b>	<b>-1,4</b>
<b>6. Resultado Económico</b>	<b>4 649</b>	<b>4 673</b>	

1/ Preliminar.

2/ Incluye ingresos de capital del Gobierno General y resultado primario de empresas estatales.

Fuente: MEF, BN, Sunat, EsSalud, sociedades de beneficencia pública y empresas estatales.

2. El resultado económico del sector público no financiero acumulado en los últimos 12 meses a enero sería equivalente a 0,8 por ciento del PBI, igual al registrado en el acumulado del mes anterior. Los ingresos corrientes pasaron de 21,7 a 21,8 por ciento del PBI, en tanto que los gastos no financieros aumentaron de 20,2 a 20,3 por ciento del PBI.

<sup>1/</sup> Informe elaborado por Jhordano Aguilar, Soyer Hilario, Rafael Herrada, Alberto Palacios y Jorge Zavala del Departamento de Estadísticas Fiscales.



Gráfico N° 1  
**Resultado económico del sector público no financiero**

(Acumulado últimos doce meses - porcentaje del PBI)



Gráfico N° 2

### Ingresos corrientes del gobierno general

(Acumulado últimos doce meses - porcentaje del PBI)



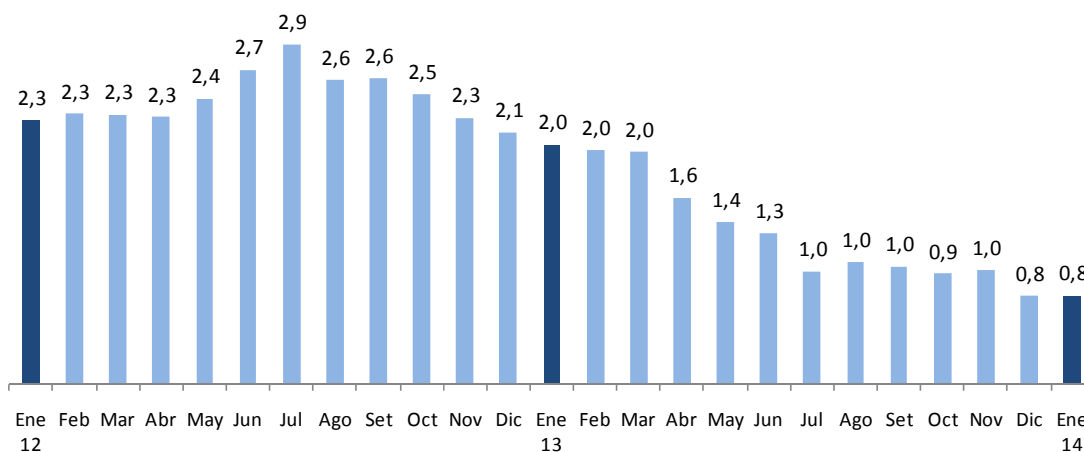

Gráfico N° 3  
**Gasto no financiero del gobierno general**  
(Acumulado últimos doce meses - porcentaje del PBI)

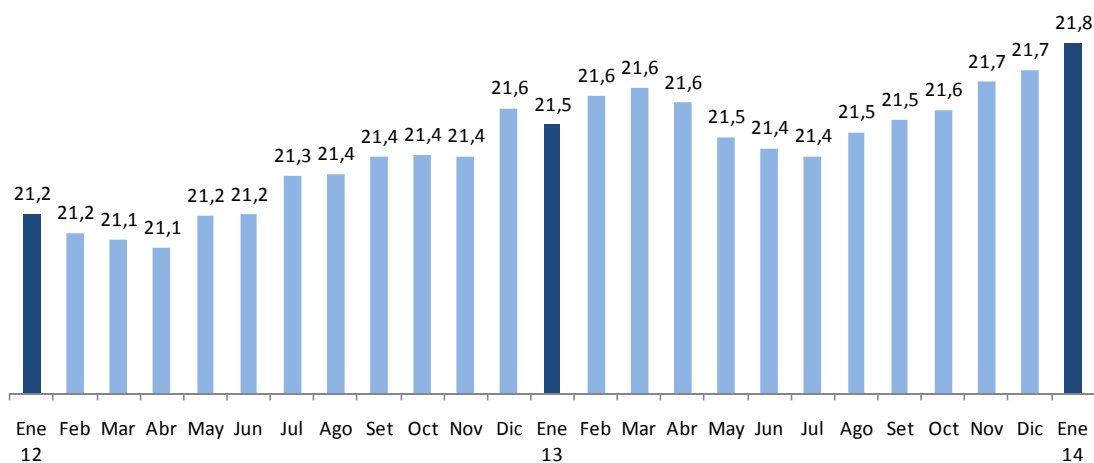
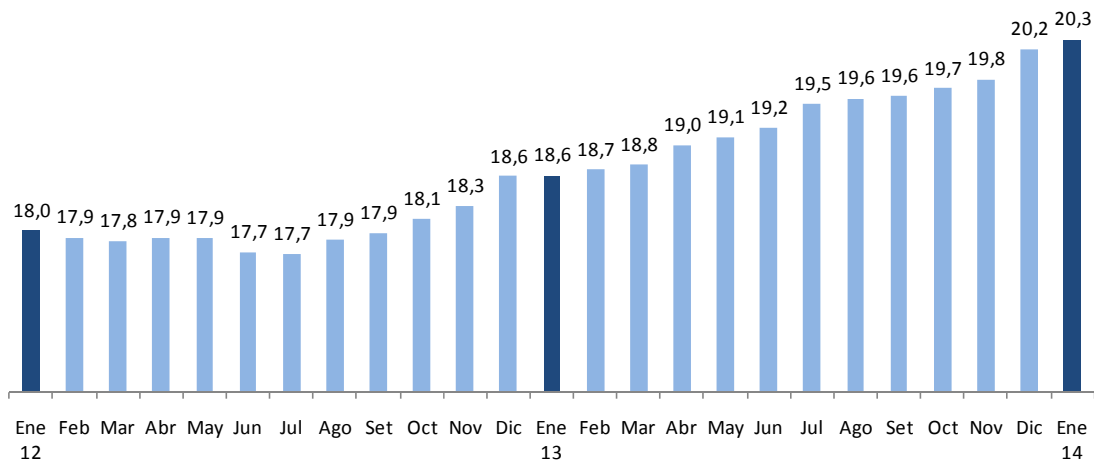

## II. INGRESOS

3. En enero, los **ingresos tributarios** del gobierno nacional aumentaron 5,2 por ciento en términos reales respecto a similar mes de 2013. Los tributos internos habrían crecido 4,4 por ciento en tanto que los vinculados a las importaciones 12,7 por ciento.

La variación desestacionalizada anualizada del trimestre móvil de los ingresos tributarios ascendería en enero a 20,2 por ciento, resultado que sería similar a lo obtenido en meses previos.



Gráfico N° 4  
**Ingresos tributarios del gobierno nacional**  
 (Variación porcentual real 12 meses)



Gráfico N° 5  
**Ingresos tributarios del Gobierno Nacional**  
 (Var. % real desestacionalizada anualizada del trimestre móvil)



\*Proyección

- Los ingresos corrientes del gobierno general de enero sumaron S/. 11 320 millones, superiores en 4,7 por ciento con respecto a los de similar periodo del año anterior. En cuanto a los ingresos tributarios, se registró un aumento de 5,1 por ciento, debido a la mayor recaudación por IGV (9,6 por ciento) y traslado de detracciones (91,9 por ciento).

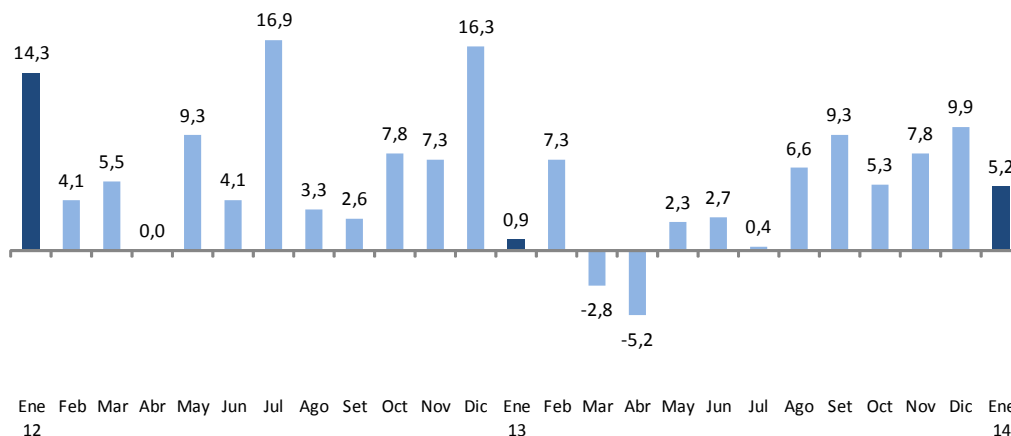
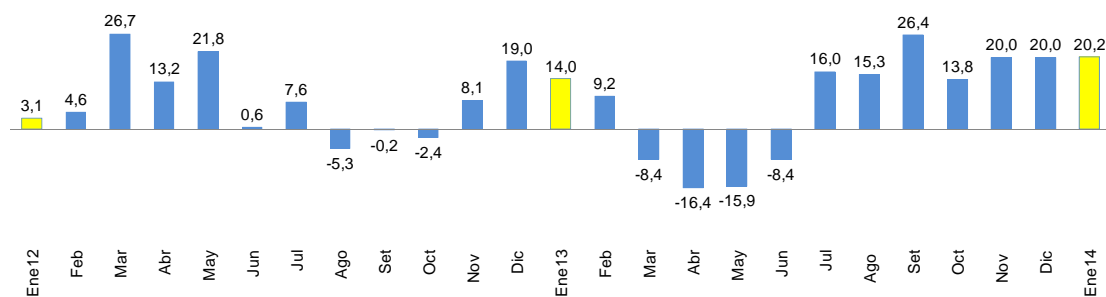
# NOTAS DE ESTUDIOS DEL BCRP

No. 10 –14 de febrero de 2014

Cuadro N° 2  
**INGRESOS CORRIENTES DEL GOBIERNO GENERAL**  
(Millones de nuevos soles)

	ENERO			
	2013	2014	Var. % real	Contrib. %
<b>INGRESOS CORRIENTES (a+b)</b>	<b>10 492</b>	<b>11 320</b>	<b>4,7</b>	<b>4,7</b>
<b>a. TRIBUTARIOS</b>	<b>8 198</b>	<b>8 879</b>	<b>5,1</b>	<b>4,0</b>
<b>- GOBIERNO NACIONAL</b>	<b>8 036</b>	<b>8 709</b>	<b>5,2</b>	<b>3,9</b>
<b>1. Renta</b>	<b>3 437</b>	<b>3 498</b>	<b>-1,2</b>	<b>-0,4</b>
- Personas Naturales	997	1 094	6,5	0,6
- Personas Jurídicas	2 391	2 343	-4,9	-1,1
- Regularización	49	61	22,1	0,1
<b>2. Importaciones</b>	<b>136</b>	<b>138</b>	<b>-1,9</b>	<b>0,0</b>
<b>3. IGV</b>	<b>4 371</b>	<b>4 937</b>	<b>9,6</b>	<b>4,0</b>
- Interno	2 707	2 993	7,3	1,9
- Importaciones	1 664	1 943	13,3	2,1
<b>4. ISC</b>	<b>532</b>	<b>531</b>	<b>-3,1</b>	<b>-0,2</b>
- Combustibles	234	173	-28,0	-0,6
- Otros	298	358	16,3	0,5
<b>5. Otros</b>	<b>397</b>	<b>607</b>	<b>48,6</b>	<b>1,8</b>
- ITAN	10	37	259,5	0,2
- Traslado de detracciones	163	322	91,9	1,4
- Multas	60	67	8,8	0,1
- Otros <sup>1/</sup>	164	182	7,5	0,1
<b>6. Devoluciones (-)</b>	<b>836</b>	<b>1 002</b>	<b>16,2</b>	<b>1,3</b>
<b>- GOBIERNOS LOCALES <sup>2/</sup></b>	<b>161</b>	<b>170</b>	<b>2,0</b>	<b>0,0</b>
<b>b. NO TRIBUTARIOS</b>	<b>2 294</b>	<b>2 441</b>	<b>3,2</b>	<b>0,7</b>
- Gobierno Nacional	1 997	2 127	3,4	0,6
- Gobiernos Regionales	57	62	6,4	0,0
- Gobiernos Locales	240	251	1,5	0,0

Nota <sup>3/</sup>:

Tributos internos	6 938	7 465	4,4	2,9
Tributos externos	1 934	2 247	12,7	2,3

1/ Fraccionamiento tributario, rodaje, casinos y tragamonedas, ITF, RUS y otros.

2/ Predial, alcabala, impuesto al patrimonio vehicular, impuesto a las máquinas tragamonedas y otros

3/ No deduce devoluciones.

Fuente: Sunat, Banco de la Nación, MEF, EsSalud, SBS, Beneficencias Públicas.

5. La recaudación por el **Impuesto a la Renta (S/. 3 498 millones)** registró una **disminución de 1,2 por ciento, con respecto a similar mes del año anterior**. Al igual que en meses previos, la caída en la recaudación es consecuencia de los

# NOTAS DE ESTUDIOS DEL BCRP

No. 10 –14 de febrero de 2014

menores pagos de personas jurídicas, las cuales disminuyeron 4,9 por ciento. Por otro lado se tuvo un incremento en los pagos de las personas naturales y la regularización de 6,5 por ciento y 22,1 por ciento.

Gráfico N° 6  
**Impuesto a la renta**  
(Variación porcentual real 12 meses)

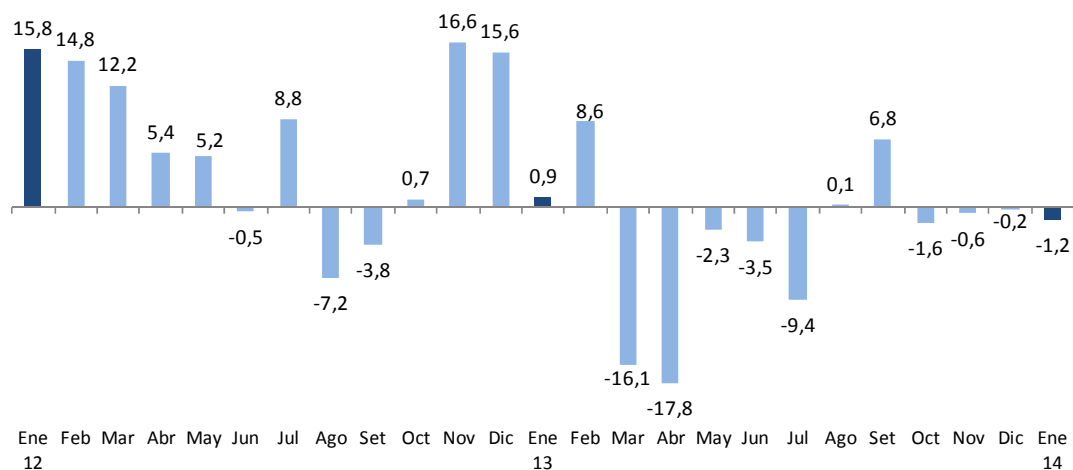

6. Desagregada por categorías se tiene que las rentas de tercera categoría disminuyeron 5,8 por ciento, como consecuencia de la menor recaudación de las empresas mineras. Sin embargo, se registraron incrementos en quinta, cuarta y primera categorías, así como de regularización y no domiciliados.

Cuadro N° 3  
**IMPUESTO A LA RENTA POR CATEGORÍAS**  
(Millones de nuevos soles)

	ENERO		
	2013	2014	Var.%real
<b>TOTAL</b>	<b>3 437</b>	<b>3 498</b>	<b>-1,2</b>
Primera Categoría	26	31	17,3
Segunda Categoría	116	113	-6,0
Tercera Categoría	2 008	1 949	-5,8
Cuarta Categoría	81	94	12,0
Quinta Categoría	774	857	7,4
No Domiciliados	333	351	2,5
Regularización	49	61	22,1
Otros	51	43	-18,2

Fuente: Sunat

# NOTAS DE ESTUDIOS DEL BCRP

No. 10 –14 de febrero de 2014

7. **La recaudación del IGV de enero se incrementó 9,6 por ciento**, con un crecimiento del IGV interno de 7,3 por ciento y del IGV externo de 13,3 por ciento.

El aumento del IGV externo responde a las mayores importaciones de combustibles, esta tasa de crecimiento es similar a la mayor tasa alcanzada el año anterior. La recaudación del IGV interno se vio favorecida por pagos excepcionales a cargo de una empresa bancaria (S/. 180 millones), descontando estos pagos, el IGV interno hubiera crecido 0,8 por ciento y el IGV total 5,6 por ciento.

Gráfico N° 7  
**Impuesto General a las Ventas**  
(Variación porcentual real 12 meses)

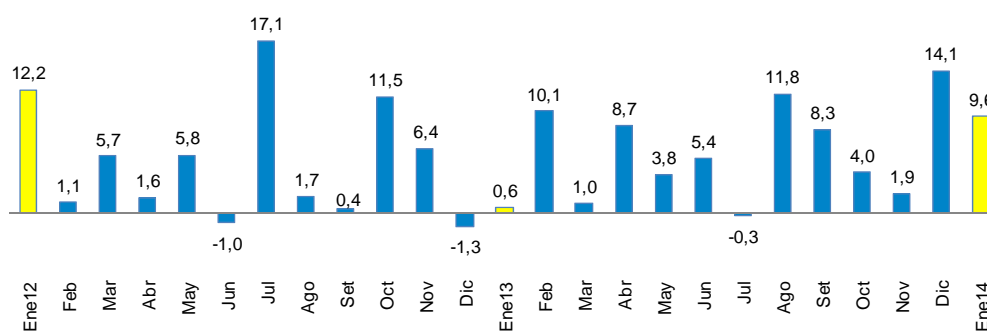

8. **Los ingresos por ISC en enero suman S/ 531 millones**, monto que es inferior en 3,1 por ciento en términos reales a lo obtenido en similar periodo del año anterior. La caída registrada es consecuencia de los menores pagos por ISC aplicado a consumo doméstico de combustibles (45,5 por ciento).

Cuadro N° 4  
**IMPUESTO SELECTIVO AL CONSUMO**  
(Millones de nuevos soles)

	ENERO		
	2013	2014	Var.%real
<b>ISC TOTAL</b>	<b>532</b>	<b>531</b>	<b>-3,1</b>
<b>Combustibles</b>	<b>234</b>	<b>173</b>	<b>-28,0</b>
Interno	153	86	-45,5
Importado	80	87	5,5
<b>Otros</b>	<b>298</b>	<b>358</b>	<b>16,3</b>
Cervezas	215	228	2,7
Gaseosas y agua mineral	39	45	12,9
Bienes importados	28	58	101,0
Otros 1/	16	26	58,5
<b>NOTA</b>			
<b>Internos</b>	424	386	-11,7
<b>Externos</b>	108	145	30,2

1/ Licores, cigarrillos, vehículos, casinos de juego, juegos de azar y apuestas, loterías, bingos, rifas y eventos hípicas.

# NOTAS DE ESTUDIOS DEL BCRP

No. 10 –14 de febrero de 2014

9. Los aranceles a la importación disminuyeron 1,9 por ciento en enero, reflejando las menores importaciones del mes (3,8 por ciento), en particular de bienes de consumo (1,8 por ciento), las cuales están gravadas con mayores tasas arancelarias.

Gráfico N° 8  
**Impuesto a las Importaciones**  
 (Variación porcentual real 12 meses)

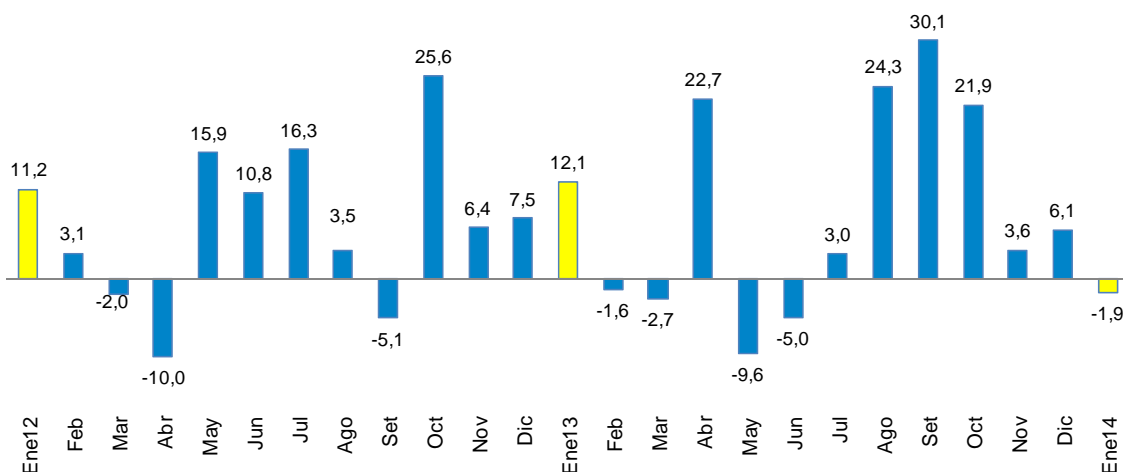

10. El rubro **Otros ingresos** registraría un aumento de 48,6 por ciento, variación explicada por el traslado de detracciones (91,9 por ciento). Los mayores ingresos por traslado de detracciones reflejan la ampliación del sistema de detracciones a nuevos bienes y servicios, así como la mayor labor de fiscalización de la SUNAT.

Cuadro N° 5  
**OTROS INGRESOS TRIBUTARIOS**  
 (Millones de nuevos soles)

	ENERO		
	2013	2014	Var.%real
<b>TOTAL</b>	<b>397</b>	<b>607</b>	<b>48,6</b>
Traslado de detracciones	163	322	91,9
ITAN	10	37	259,5
Multas	60	67	8,8
Amnistía y regularización	76	71	-9,5
Impuesto al Rodaje	26	32	20,4
Casinos y tragamonedas	24	25	-0,8
RUS	13	14	2,5
ITF	11	13	13,5
Otros	13	27	95,4

Fuente: Sunat



# NOTAS DE ESTUDIOS DEL BCRP

No. 10 –14 de febrero de 2014

11. Las devoluciones de impuestos de enero ascendieron a S/. 1 002 millones, superior en S/. 166 millones a lo obtenido en similar mes de 2013 (16,2 por ciento de crecimiento).

Gráfico N° 9  
Devoluciones  
(Millones de nuevos soles)

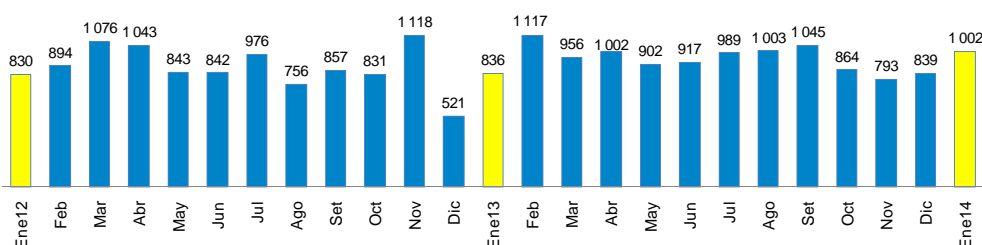

12. Los ingresos no tributarios del gobierno nacional crecerían 3,4 por ciento, producto de un incremento en la mayoría de sus componentes, destacando el crecimiento de las contribuciones sociales (5,8 por ciento) y del canon petrolero y gasífero (8,3 por ciento).

Cuadro N° 6  
INGRESOS NO TRIBUTARIOS DEL GOBIERNO NACIONAL  
(Millones de nuevos soles)

	ENERO		
	2013	2014	Var.%real
<b>INGRESOS NO TRIBUTARIOS</b>	<b>1 997</b>	<b>2 127</b>	<b>3,4</b>
Contribuciones Sociales	970	1 058	5,8
Recursos Propios y Transferencias	432	468	5,2
Canon Petrolero y Gasífero 1/	242	270	8,3
Regalías Petroleras y Gasíferas	189	209	7,1
Regalías Mineras	2	1	-45,3
Otros	161	121	-27,3

1/ Porcentaje del valor de la producción por el derecho a explotar recursos naturales redistribuidos a las regiones.

Fuente: Sunat, Perupetro, EsSalud, ONP y MEF

13. Los ingresos de los gobiernos regionales (S/. 1 723 millones) aumentaron en S/. 313 millones (18,5 por ciento), principalmente por las mayores transferencias corrientes por Recursos Ordinarios del gobierno nacional (S/. 149 millones) y de capital (S/. 108 millones), destinados a la ejecución de proyectos de inversión.



Cuadro N° 7

### INGRESOS DE LOS GOBIERNOS REGIONALES

(Millones de nuevos soles)

	ENERO		
	2013	2014	Var. % real
<b>INGRESOS TOTALES (a+b)</b>	<b>1 410</b>	<b>1 723</b>	<b>18,5</b>
<b>a. INGRESOS CORRIENTES</b>	<b>1 302</b>	<b>1 507</b>	<b>12,2</b>
1. No tributarios	57	62	6,4
2. Transferencias	1 245	1 444	12,5
- Recursos ordinarios	1 074	1 223	10,5
- Canon gasífero	40	52	27,4
- Canon y sobrecanon petrolero	32	42	28,7
- Renta de aduanas	14	16	14,6
- Otros	87	112	24,8
<b>b. INGRESOS DE CAPITAL</b>	<b>108</b>	<b>216</b>	<b>94,3</b>

Fuente: MEF

14. Los ingresos de los gobiernos locales (S/. 1 340 millones) registraron un aumento real de 9,9 por ciento en enero, reflejo principalmente de la mayor transferencia de capital realizada por el Fondo para la Inclusión Económica para las Zonas Rurales –FONIE- (S/. 89 millones), destinada a la ejecución de proyectos de inversión en agua y saneamiento, telecomunicaciones, energía y caminos rurales.

Cuadro N° 8

### INGRESOS DE LOS GOBIERNOS LOCALES

(Millones de nuevos soles)

	ENERO		
	2013	2014	Var. % real
<b>INGRESOS TOTALES (a+b)</b>	<b>1 184</b>	<b>1 340</b>	<b>9,9</b>
<b>a. INGRESOS CORRIENTES</b>	<b>1 162</b>	<b>1 222</b>	<b>2,0</b>
1. Tributarios	161	170	2,0
2. No tributarios	240	251	1,5
3. Transferencias	760	801	2,2
- Canon	236	253	4,1
<i>Del cual: Canon gasífero</i>	148	155	1,6
<i>Canon Petrolero</i>	58	78	30,5
- Foncomun	369	406	6,9
- Otros	155	141	-11,9
<b>b. INGRESOS DE CAPITAL</b>	<b>22</b>	<b>118</b>	<b>428,6</b>

Fuente: MEF

# NOTAS DE ESTUDIOS DEL BCRP

No. 10 –14 de febrero de 2014

## III. GASTOS

15. Los gastos no financieros del gobierno general (S/. 6 386 millones) registraron en **enero** un crecimiento real de 13,5 por ciento, impulsado principalmente por el incremento del gobierno nacional (14,5 por ciento) y los gobiernos regionales (17,9 por ciento).

Cuadro N° 9

### GASTO NO FINANCIERO DEL GOBIERNO GENERAL

(Millones de nuevos soles)

	ENERO			
	2013	2014	Var. % real	Contrib. %
<b>I. GASTOS CORRIENTES</b>	<b>4 691</b>	<b>5 496</b>	<b>13,7</b>	<b>11,7</b>
<i>Gobierno Nacional</i>	<i>3 065</i>	<i>3 684</i>	<i>16,6</i>	<i>9,3</i>
<i>Gobiernos Regionales</i>	<i>1 113</i>	<i>1 258</i>	<i>9,7</i>	<i>2,0</i>
<i>Gobiernos Locales</i>	<i>513</i>	<i>554</i>	<i>4,7</i>	<i>0,4</i>
<b>Remuneraciones</b>	<b>2 404</b>	<b>2 762</b>	<b>11,5</b>	<b>5,0</b>
<i>Gobierno Nacional</i>	<i>1 445</i>	<i>1 659</i>	<i>11,4</i>	<i>3,0</i>
<i>Gobiernos Regionales</i>	<i>804</i>	<i>926</i>	<i>11,8</i>	<i>1,7</i>
<i>Gobiernos Locales</i>	<i>156</i>	<i>177</i>	<i>10,3</i>	<i>0,3</i>
<b>Bienes y servicios 1/</b>	<b>1 147</b>	<b>1 337</b>	<b>13,1</b>	<b>2,7</b>
<i>Gobierno Nacional</i>	<i>784</i>	<i>921</i>	<i>14,0</i>	<i>2,0</i>
<i>Gobiernos Regionales</i>	<i>102</i>	<i>117</i>	<i>11,4</i>	<i>0,2</i>
<i>Gobiernos Locales</i>	<i>262</i>	<i>300</i>	<i>10,9</i>	<i>0,5</i>
<b>Transferencias 2/</b>	<b>1 140</b>	<b>1 397</b>	<b>18,9</b>	<b>3,9</b>
<i>Gobierno Nacional</i>	<i>837</i>	<i>1 104</i>	<i>28,0</i>	<i>4,3</i>
<i>Gobiernos Regionales</i>	<i>208</i>	<i>216</i>	<i>0,9</i>	<i>0,0</i>
<i>Gobiernos Locales</i>	<i>95</i>	<i>77</i>	<i>-21,5</i>	<i>-0,4</i>
<b>II. GASTO DE CAPITAL</b>	<b>770</b>	<b>890</b>	<b>12,2</b>	<b>1,7</b>
<i>Gobierno Nacional</i>	<i>425</i>	<i>435</i>	<i>-0,7</i>	<i>-0,1</i>
<i>Gobiernos Regionales</i>	<i>133</i>	<i>256</i>	<i>86,0</i>	<i>2,1</i>
<i>Gobiernos Locales</i>	<i>212</i>	<i>200</i>	<i>-8,6</i>	<i>-0,3</i>
<b>Formación bruta de capital</b>	<b>686</b>	<b>839</b>	<b>18,6</b>	<b>2,3</b>
<i>Gobierno Nacional</i>	<i>344</i>	<i>388</i>	<i>9,4</i>	<i>0,6</i>
<i>Gobiernos Regionales</i>	<i>133</i>	<i>255</i>	<i>85,8</i>	<i>2,1</i>
<i>Gobiernos Locales</i>	<i>208</i>	<i>195</i>	<i>-9,1</i>	<i>-0,3</i>
<b>Otros gastos de capital 2/</b>	<b>84</b>	<b>51</b>	<b>-40,7</b>	<b>-0,6</b>
<b>III. GASTO NO FINANCIERO TOTAL (I + II)</b>	<b>5 461</b>	<b>6 386</b>	<b>13,5</b>	<b>13,5</b>
<i>Gobierno Nacional</i>	<i>3 490</i>	<i>4 119</i>	<i>14,5</i>	<i>9,3</i>
<i>Gobiernos Regionales</i>	<i>1 246</i>	<i>1 514</i>	<i>17,9</i>	<i>4,1</i>
<i>Gobiernos Locales</i>	<i>725</i>	<i>754</i>	<i>0,8</i>	<i>0,1</i>

1/ Neto de comisiones y de transferencias intergubernamentales.

2/ Incluye el pago de pensiones y transferencia corrientes al sector privado

Fuente: MEF



Gráfico N° 10  
**Gasto no financiero del gobierno general**  
 (Variación porcentual real 12 meses)



Gráfico N° 11  
**Gasto no Financiero del gobierno general**  
 (Var. % real desestacionalizada anualizada del trimestre móvil)





Gráfico N° 12  
**Gasto no financiero del gobierno general por nivel de gobierno**  
 (Variación porcentual real)

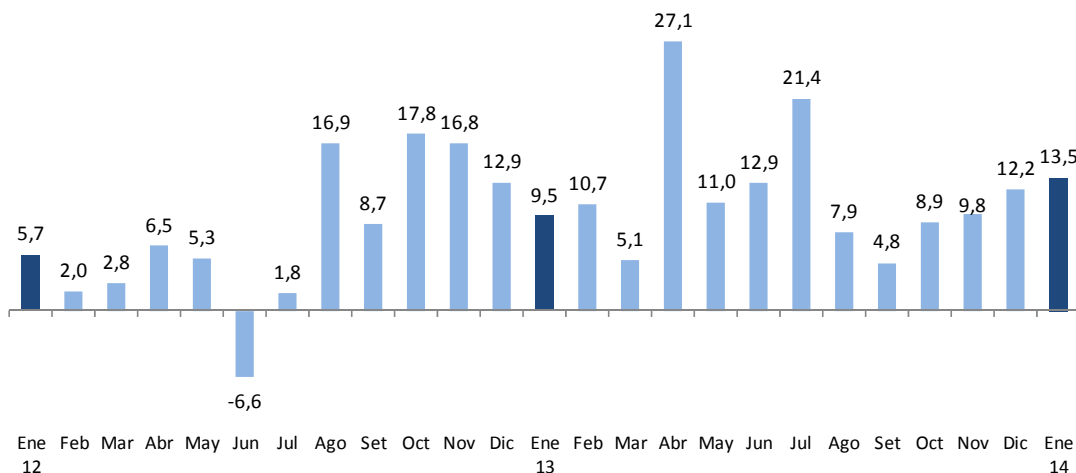

### III.1 GASTO DEL GOBIERNO NACIONAL

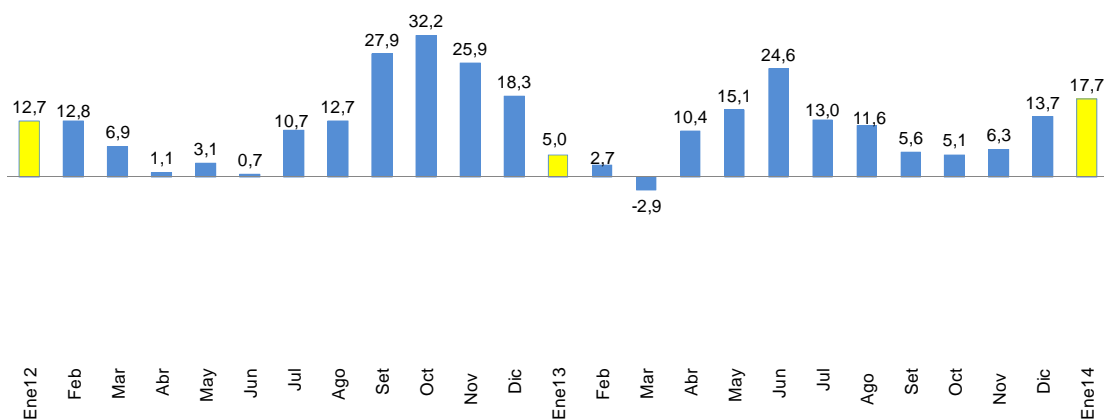
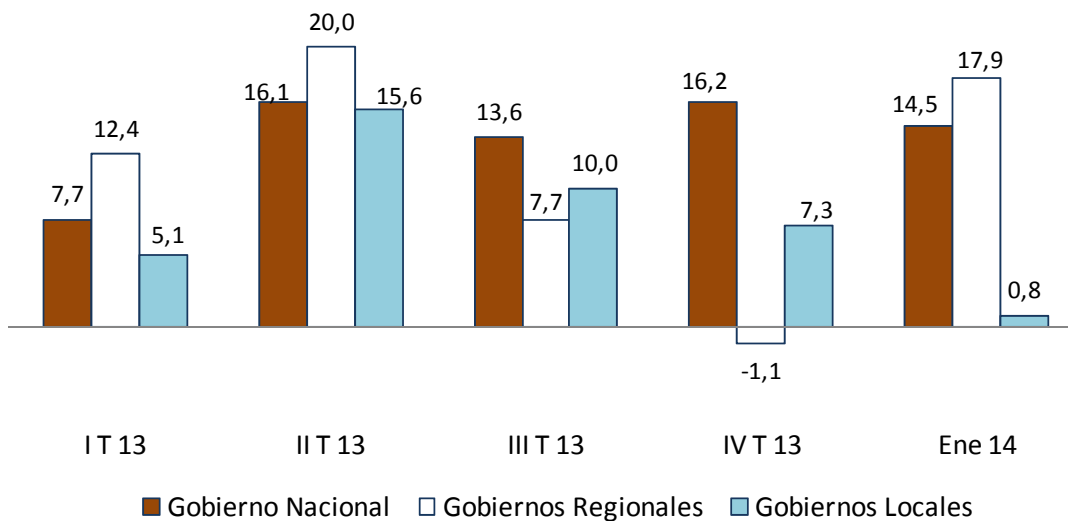
16. El gasto no financiero del gobierno nacional -neto de transferencias a gobiernos subnacionales- (S/. 4 119 millones) aumentó 14,5 por ciento en enero, explicado principalmente por el incremento del gasto corriente (16,6 por ciento).

Gráfico N° 13  
**Gobierno nacional: gasto corriente**  
 (Variación porcentual real 12 meses)





Gráfico N° 14

### Gobierno nacional: gasto de capital

(Variación porcentual real 12 meses)

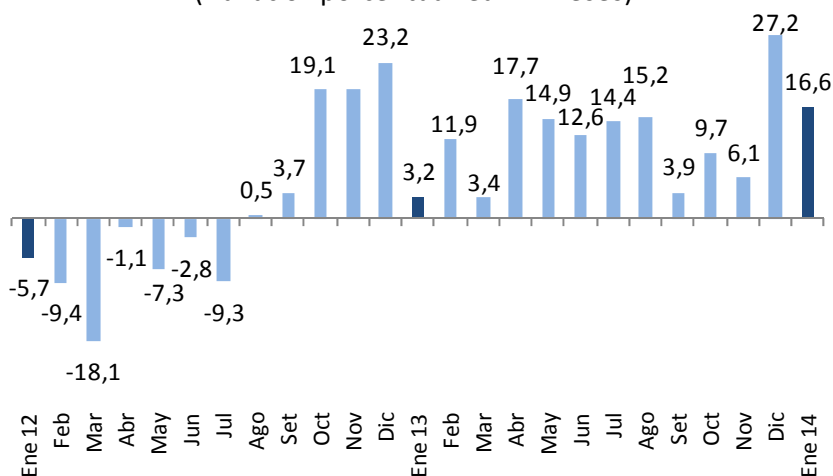
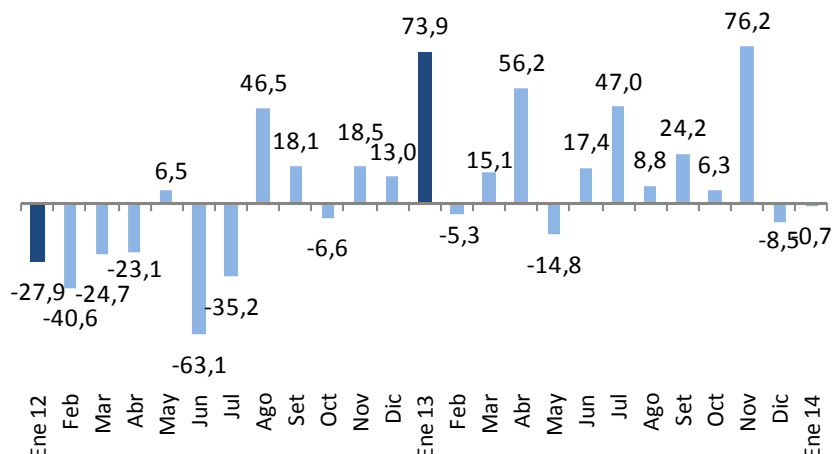

17. **Las remuneraciones (S/. 1 659 millones) aumentaron 11,4 por ciento respecto a las de enero de 2013**, por el mayor gasto en remuneraciones para los servidores del Ministerio Público y Poder Judicial, Ministerio de Salud, Congreso de la República, Ministerio de Educación y universidades.
18. **El gasto en bienes y servicios (S/. 921 millones) aumentó 14,0 por ciento respecto al de enero del año anterior**, explicado por el mayor gasto del:
- Ministerio de Transportes y Comunicaciones (S/. 44 millones) para el mantenimiento y reparación de carreteras, principalmente por la conservación de las Carreteras: Santa-Yuracmarca-Sihuas-Huacrachuco-San Pedro de Conta-Uchiza-Empalme PE-5N-Puente Huarochirí-Huallanca-Molinopampa (S/. 12 millones); Puente Chuquicara-Pallasca-Santiago de Chuco-Shorey y Tauca-Bambas-Desvío Sihuas (S/. 10 millones); así como la conservación de la red vial concesionada IIRSA Sur Tramo 4 (S/. 7 millones).
  - Ministerio de Economía y Finanzas (S/. 27 millones), en la contratación de servicios técnicos y profesionales (consultorías y asesorías), así como en servicios de comunicación, publicidad y difusión.
  - Ministerio de Defensa (S/. 15 millones), en el mantenimiento y recuperación de la capacidad operativa de las unidades militares.
  - Ministerio de Desarrollo e Inclusión Social (S/. 10 millones), destinado al Programa Nacional de Apoyo Directo a los más Pobres, así como para niños menores de tres años atendidos con complementación alimentaria.
19. **El gasto en transferencias corrientes (S/. 1 104 millones) aumentó 28,0 por ciento**, principalmente por las mayores transferencias al Plan de Mantenimiento de infraestructura y equipos de instituciones educativas (S/. 280 millones) y otorgamiento de becas (S/. 24 millones).

# NOTAS DE ESTUDIOS DEL BCRP

No. 10 –14 de febrero de 2014

20. El gasto en formación bruta de capital del gobierno nacional (S/. 388 millones) aumentó S/. 44 millones, lo que implicó un crecimiento real de 9,4 por ciento. El Ministerio de Transportes y Comunicaciones (S/. 281 millones) es el que ha aportado el mayor monto de inversión en el mes. Los proyectos más importantes desarrollados por entidades del gobierno nacional en enero fueron:

- Construcción y mejoramiento Carretera Camaná-Desvío Quilca-Matarani-Ilo-Tacna (S/. 27 millones).
- Concesiones Viales (S/. 24 millones).
- Proyecto Especial Sistema Eléctrico de Transporte Masivo de Lima y Callao (S/. 23 millones).
- Rehabilitación y mejoramiento de la Carretera Ayacucho – Abancay (S/. 26 millones).
- Rehabilitación y mejoramiento de la Carretera Chamaya-Jaén-San Ignacio-Río Canchis (S/. 16 millones).
- Rehabilitación y mejoramiento de la Carretera Chongoyape-Cochabamba-Cajamarca (S/. 13 millones).
- Rehabilitación y mejoramiento de la Carretera Huaura-Sayán- Churín (S/. 13 millones).
- Mejoramiento de la carretera San Marcos-Cajabamba-Sausacocha (S/. 11 millones).
- Rehabilitación y mejoramiento de la Carretera Juanjuí- Tocache (S/.11 millones).

Cuadro N° 10

## INVERSIÓN DEL GOBIERNO NACIONAL

(Millones de nuevos soles)

	ENERO			
	2013	2014	Variación	
			Dif. Nom.	% real
Ministerio de Transportes y Comunicaciones	244	281	37	11,7
Ministerio de Agricultura	14	18	5	30,1
Ministerio de Energía y Minas	14	18	5	29,3
Ministerio de Vivienda y Construcción	7	14	7	107,1
Universidades	6	8	2	39,6
Ministerio de Salud	2	5	3	179,2
Ministerio de Educación	10	1	-9	-94,0
Instituto Nacional Penitenciario	0	1	0	116,3
Resto	50	43	-6	-15,1
<b>TOTAL</b>	<b>344</b>	<b>388</b>	<b>44</b>	<b>9,4</b>



Gráfico N° 15  
**Formación bruta de capital del gobierno nacional**  
 (Variación porcentual real 12 meses)

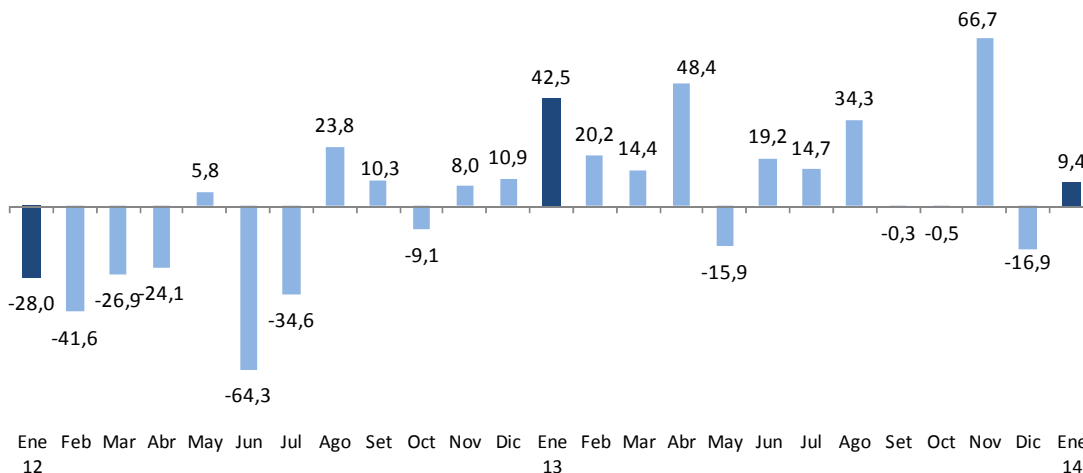

### III.2 GASTO DE LOS GOBIERNOS REGIONALES

21. Los gastos no financieros de los gobiernos regionales (S/. 1 514 millones) aumentaron en enero 17,9 por ciento en términos reales, como consecuencia de los mayores gastos de capital (86,0 por ciento) y corriente (9,7 por ciento). El gasto corriente aumentó principalmente por el crecimiento del rubro de remuneraciones (11,8 por ciento), por el pago de docentes por la reforma magisterial y al personal de salud, y por las adquisiciones de bienes y servicios (11,4 por ciento), las que reflejaron un mayor gasto por Contratos Administrativos de Servicios (CAS).

Gráfico N° 16  
**Gasto no financiero de los gobiernos regionales**  
 (Variación porcentual real 12 meses)







Gráfico N° 17

### Gobiernos regionales: gasto corriente

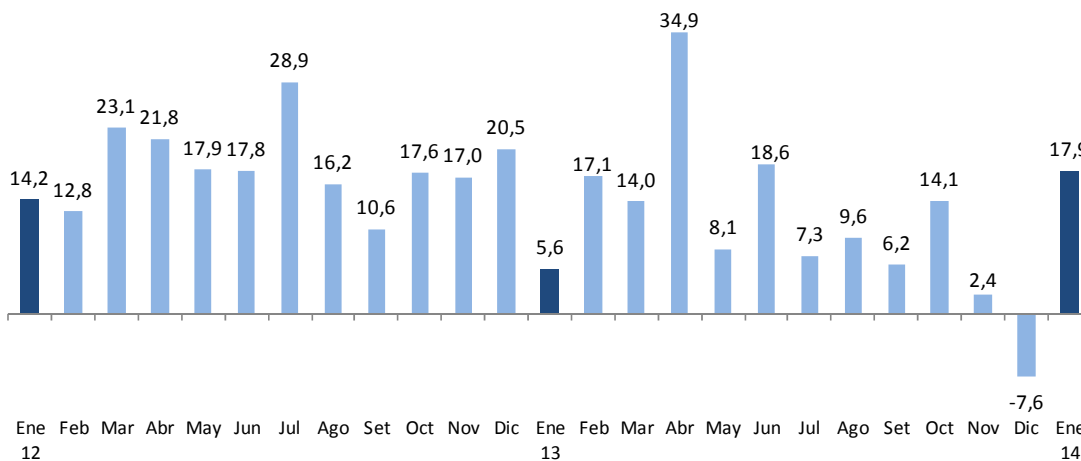
(Variación porcentual real 12 meses)



Gráfico N° 18

### Gobiernos regionales: gasto de capital

(Variación porcentual real 12 meses)

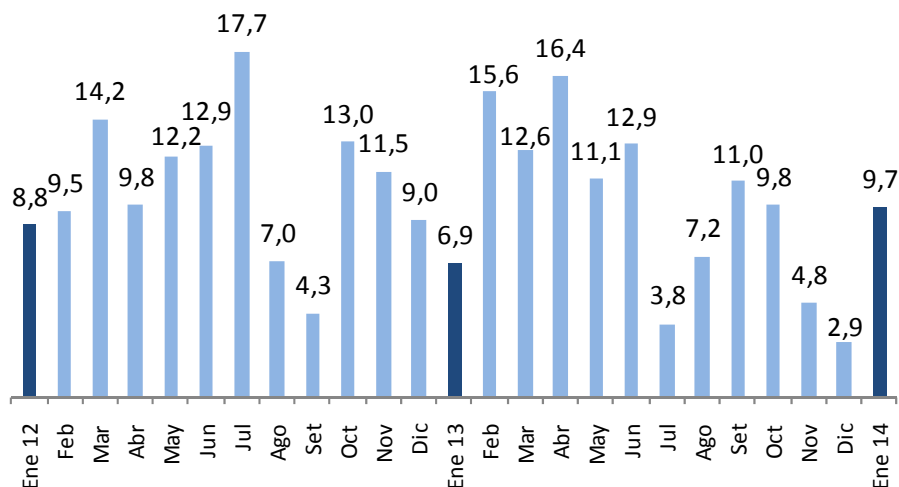
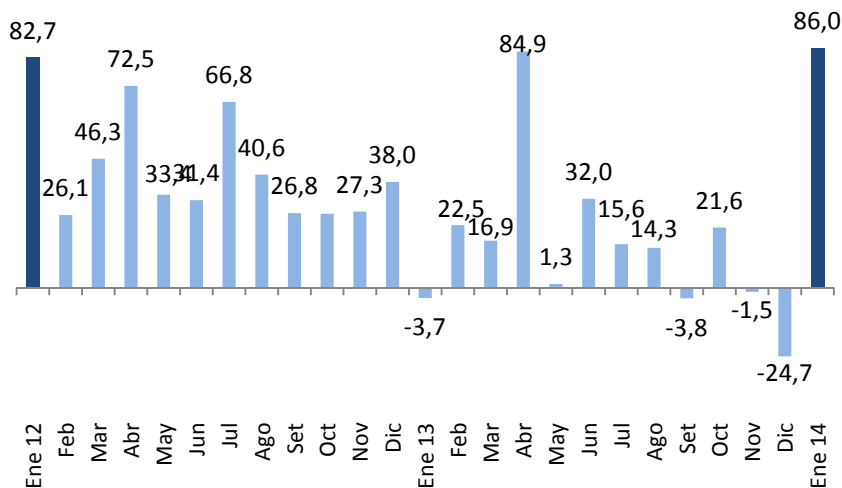

22. El gasto en formación bruta de capital de los gobiernos regionales (S/. 255 millones) aumentó en S/. 122 millones, lo que equivale a un crecimiento real de 85,8 por ciento. Los gobiernos regionales que lideraron el gasto de inversión en el mes

# NOTAS DE ESTUDIOS DEL BCRP

No. 10 –14 de febrero de 2014

fueron los de San Martín (S/. 49 millones), Apurímac (S/. 28 millones), Tumbes (S/. 27 millones) y Arequipa (S/. 21 millones).

Cuadro N° 11  
**INVERSIÓN DE LOS GOBIERNOS REGIONALES**  
(Millones de nuevos soles)

	ENERO			
	2013	2014	Variación	
			Dif. Nom.	% real
SAN MARTÍN	5	49	43	766,9
APURÍMAC	26	28	1	2,3
TUMBES	6	27	20	317,6
AREQUIPA	6	21	14	217,6
PIURA	11	17	7	58,5
CUSCO	6	17	11	158,8
PASCO	11	16	6	48,3
LA LIBERTAD	4	13	9	212,1
JUNÍN	0	11	11	5 105,1
LORETO	14	10	-4	-32,4
AMAZONAS	1	9	8	1 095,9
PUNO	3	8	4	128,4
LIMA	1	7	6	556,3
HUANCAVELICA	7	5	-2	-31,6
TACNA	4	4	0	-12,8
CALLAO	12	4	-9	-71,6
ICA	0	2	2	473,3
ANCASH	1	2	1	41,5
MADRE DE DIOS	1	2	0	10,5
CAJAMARCA	2	1	-1	-34,3
HUÁNUCO	0	1	1	429,5
LAMBAYEQUE	3	1	-2	-62,1
MOQUEGUA	4	1	-3	-73,1
AYACUCHO	1	1	0	-18,3
UCAYALI	2	1	-1	-58,2
LIMA METROPOLITANA	1	0	-1	-99,6
<b>TOTAL</b>	<b>133</b>	<b>255</b>	<b>122</b>	<b>85,8</b>

23. Por funciones, la inversión de los gobiernos regionales se concentra principalmente en la función Transporte con una ejecución de S/. 85 millones en enero. Dentro de este rubro se gastó básicamente en los subprogramas de vías vecinales, departamentales y urbanas. Adicionalmente, destacan las inversiones en Salud (Atención Médica Básica), Agropecuaria (infraestructura de riego) y Educación (infraestructura y equipamiento para la Educación Básica).



Cuadro N° 12  
**INVERSIÓN DE LOS GOBIERNOS REGIONALES POR FUNCIÓN**  
(Millones de nuevos soles)

	ENERO			
	2013	2014	Variación	
			Dif. Nom.	% real
TRANSPORTE	31	85	53	162,9
SALUD	36	47	11	26,9
AGROPECUARIA	21	39	18	80,5
EDUCACIÓN	12	20	8	58,9
SANEAMIENTO	12	19	6	47,6
ORDEN PÚBLICO Y SEGURIDAD	1	15	14	1 190,6
PLANEAMIENTO Y GESTIÓN	10	13	3	29,8
CULTURA Y DEPORTE	2	7	5	204,0
ENERGÍA	3	4	0	6,2
COMUNICACIONES	0	3	3	6 180,9
AMBIENTE	2	2	0	3,9
RESTO	2	2	0	-4,0
<b>TOTAL</b>	<b>133</b>	<b>255</b>	<b>122</b>	<b>85,8</b>

24. Los proyectos más importantes desarrollados en este nivel de gobierno en enero fueron:

- Construcción de la vía troncal de los distritos de Miraflores, Selva Alegre-Yanahuara- Arequipa (S/. 16 millones).
- Rehabilitación y mejoramiento de la carretera departamental Región San Martín (S/. 15 millones).
- Mejoramiento de la capacidad de los servicios de salud del Hospital Antonio Lorena Cusco (S/. 12 millones).
- Mejoramiento y ampliación de los sistemas de agua potable y alcantarillado de la ciudad de Abancay (S/. 12 millones).

### III.3 GASTO DE LOS GOBIERNOS LOCALES

25. Los gastos no financieros de los gobiernos locales (S/. 754 millones) aumentaron 0,8 por ciento en términos reales, principalmente por el crecimiento de 4,7 por ciento del gasto corriente, en el que destaca el mayor gasto de remuneraciones (10,3 por ciento) y en la adquisición de bienes y servicios (10,9 por

ciento, por mayores gastos en servicios profesionales y técnicos y en servicio de mantenimiento, acondicionamiento y reparaciones.

Gráfico N° 19  
**Gasto no financiero de los gobiernos locales**  
 (Variación porcentual real 12 meses)



Gráfico N° 20

**Gobiernos locales: gasto corriente**  
 (Variación porcentual real 12 meses)



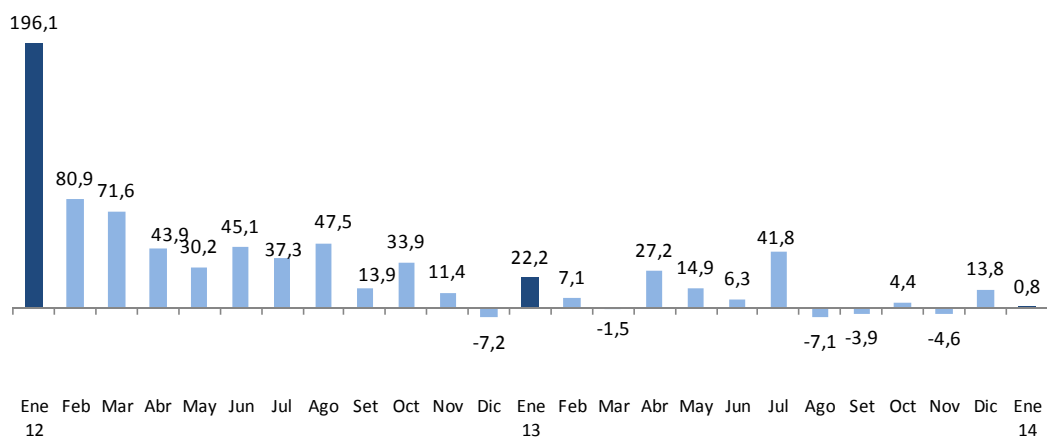

Gráfico N° 21  
**Gobiernos locales: gasto de capital**  
 (Variación porcentual real 12 meses)

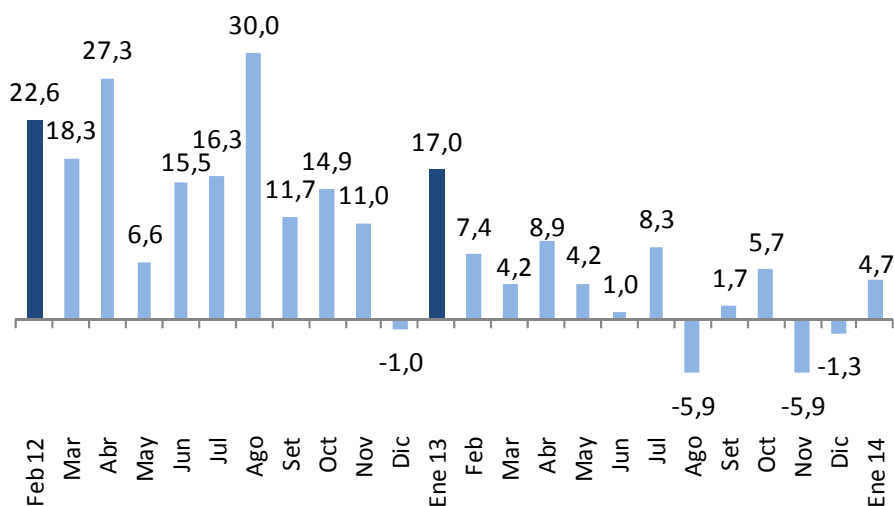
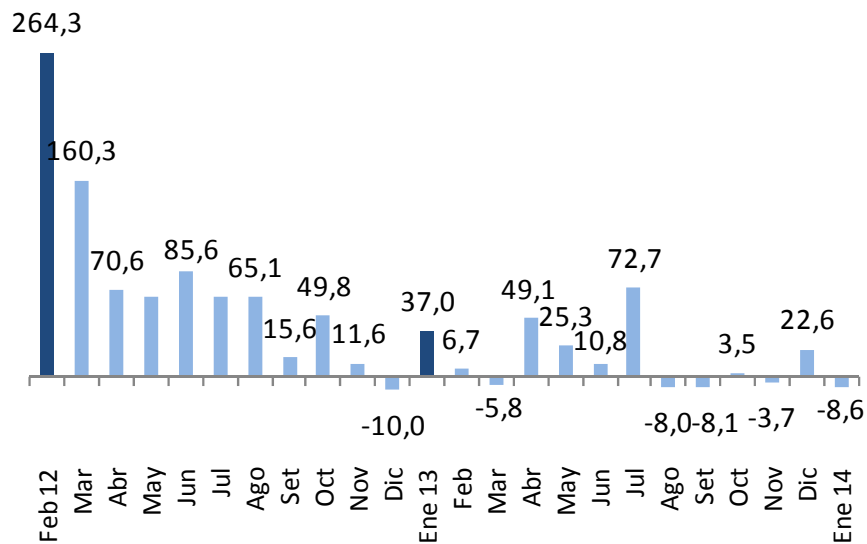

26. En enero, a nivel departamental los gobiernos locales que tuvieron un mayor gasto no financiero fueron los de Lima (S/. 228 millones), Cajamarca (S/. 59 millones), Piura (S/. 43 millones) y Ancash (S/. 38 millones).

# NOTAS DE ESTUDIOS DEL BCRP

No. 10 –14 de febrero de 2014



Cuadro N° 13  
**GASTO NO FINANCIERO DE LOS GOBIERNOS LOCALES**  
(Millones de nuevos soles)

	ENERO			
	2013	2014	Variación	
			Dif. Nom.	% real
LIMA	237	228	-9	-6,6
CAJAMARCA	43	59	17	34,5
PIURA	49	43	-7	-15,9
ANCASH	38	38	0	-2,8
LA LIBERTAD	31	38	7	18,5
LORETO	31	36	5	12,8
CALLAO	29	33	4	11,2
AREQUIPA	34	33	-1	-6,9
CUSCO	28	29	1	1,5
LAMBAYEQUE	21	25	4	13,4
TACNA	15	23	8	46,4
SAN MARTIN	15	22	7	41,1
ICA	21	18	-3	-16,4
JUNIN	16	18	2	9,0
HUANUCO	19	17	-3	-16,3
PUNO	16	16	0	-1,2
MOQUEGUA	12	12	0	-4,6
UCAYALI	10	11	2	16,2
HUANCAVELICA	11	11	1	2,0
AMAZONAS	8	11	3	36,2
APURIMAC	10	10	0	-5,4
TUMBES	12	10	-3	-24,7
AYACUCHO	7	7	0	-3,4
PASCO	11	5	-6	-58,8
MADRE DE DIOS	1	2	0	20,2
<b>TOTAL</b>	<b>725</b>	<b>754</b>	<b>28</b>	<b>0,8</b>

27. **La inversión** de este nivel de gobierno ascendió a S/. 195 millones, menor en S/. 13 millones respecto al monto de enero del año pasado, lo que representa una disminución de 9,1 por ciento en términos reales. Los gobiernos locales de los departamentos de Piura, Huánuco, Lima, Ica y Pasco, son los que registraron disminución en la ejecución de sus proyectos de inversión.



Cuadro N° 14  
**INVERSIÓN DE LOS GOBIERNOS LOCALES**  
(Millones de nuevos soles)

	ENERO			
	2013	2014	Variación	
			Dif. Nom.	% real
CAJAMARCA	19	27	8	37,4
LIMA	23	18	-5	-23,8
ANCASH	14	17	3	15,4
LA LIBERTAD	13	16	3	23,1
CUSCO	15	14	-1	-10,3
PIURA	19	11	-7	-40,1
AREQUIPA	13	11	-2	-14,4
TACNA	8	11	2	25,8
LORETO	9	10	1	4,4
SAN MARTIN	3	9	6	170,1
LAMBAYEQUE	4	6	2	50,3
ICA	10	5	-5	-50,1
MOQUEGUA	6	5	-1	-19,2
TUMBES	8	5	-3	-38,0
HUANCAVELICA	6	5	-1	-23,3
HUANUCO	10	4	-5	-57,3
APURIMAC	5	4	-1	-25,3
PUNO	7	4	-3	-48,8
AMAZONAS	2	3	1	44,2
JUNIN	3	3	1	16,9
UCAYALI	2	2	0	10,8
AYACUCHO	2	2	0	-23,3
CALLAO	0	1	1	186,1
PASCO	8	1	-7	-85,5
MADRE DE DIOS	0	0	0	-26,0
<b>TOTAL</b>	<b>208</b>	<b>195</b>	<b>-13</b>	<b>-9,1</b>

28. Las inversiones de los gobiernos locales se destinan a las funciones de Transporte, Saneamiento, Educación, Planeamiento y Gestión, Cultura y Deporte, y Agropecuaria que representan el 79 por ciento de la inversión ejecutada al mes de enero. En el caso de la función transporte se devengaron S/. 59 millones, para la construcción de vías urbanas.

# NOTAS DE ESTUDIOS DEL BCRP

No. 10 –14 de febrero de 2014



Cuadro N° 15  
INVERSIÓN DE LOS GOBIERNOS LOCALES POR FUNCIÓN  
(Millones de nuevos soles)

	ENERO			
	2013	2014	Variación	
			Dif. Nom.	% real
TRANSPORTE	62	59	-2	-6,9
SANEAMIENTO	28	28	0	-3,0
PLANEAMIENTO Y GESTIÓN	24	22	-2	-10,2
EDUCACIÓN	23	21	-2	-13,2
CULTURA Y DEPORTE	14	14	0	-5,6
AGROPECUARIA	13	11	-2	-15,7
VIVIENDA Y DESARROLLO URBANO	8	10	3	30,8
AMBIENTE	7	10	3	37,9
COMERCIO	8	4	-4	-48,7
ORDEN PÚBLICO Y SEGURIDAD	4	4	0	-10,9
ENERGÍA	8	4	-4	-54,9
PROTECCIÓN SOCIAL	4	4	-1	-17,0
SALUD	4	3	-1	-31,7
COMUNICACIONES	0	1	0	80,8
TURISMO	1	1	0	-40,4
INDUSTRIA	0	0	0	50,7
TRABAJO	0	0	0	-.-
OTRAS	0	0	0	-11,0
<b>TOTAL</b>	<b>208</b>	<b>195</b>	<b>-13</b>	<b>-9,1</b>

Departamento de Estadísticas Fiscales  
Subgerencia de Estadísticas Macroeconómicas  
Gerencia de Información y Análisis Económico  
14 de febrero de 2014