

# NOTAS DE ESTUDIOS DEL BCRP

No. 78 –24 de diciembre de 2013

## OPERACIONES DEL SECTOR PÚBLICO NO FINANCIERO: NOVIEMBRE 2013<sup>1/</sup>

1. En noviembre, el sector público no financiero registró un superávit de S/. 79 millones, que contrasta con el déficit de S/. 59 millones obtenido en el mismo mes del 2012. Los ingresos corrientes del gobierno general crecieron 9,1 por ciento, mientras que los gastos no financieros del gobierno general lo hicieron en 8,9 por ciento.

Cuadro N° 1  
OPERACIONES DEL SECTOR PÚBLICO NO FINANCIERO <sup>1/</sup>  
(Millones de nuevos soles)

	NOVIEMBRE			ENERO - NOVIEMBRE		
	2012	2013	Var. % real	2012	2013	Var. % real
<b>1. Ingresos corrientes del gobierno general</b>	<b>9 291</b>	<b>10 440</b>	<b>9,1</b>	<b>103 683</b>	<b>110 420</b>	<b>3,6</b>
a. Ingresos tributarios	7 076	7 842	7,6	78 631	83 199	2,9
Nacional	6 907	7 657	7,7	76 789	81 069	2,7
Local	169	185	6,1	1 842	2 130	12,6
b. Ingresos no tributarios	2 215	2 598	13,9	25 052	27 222	5,7
Nacional	1 940	2 299	15,1	21 689	23 884	7,1
Regional	50	54	5,3	851	733	-16,1
Local	225	245	5,7	2 512	2 605	0,9
<b>2. Gastos no financieros del gobierno general</b>	<b>8 769</b>	<b>9 827</b>	<b>8,9</b>	<b>80 365</b>	<b>92 166</b>	<b>11,5</b>
a. Corriente	5 959	6 360	3,7	58 121	65 266	9,2
b. Capital	2 810	3 467	19,9	22 245	26 900	17,6
<i>del cual: Formación Bruta de Capital</i>	2 662	3 222	17,6	20 901	24 908	15,9
<b>3. Otros <sup>2/</sup></b>	<b>-120</b>	<b>-42</b>		<b>1 331</b>	<b>999</b>	
<b>4. Resultado Primario</b>	<b>402</b>	<b>570</b>		<b>24 649</b>	<b>19 253</b>	
<b>5. Intereses</b>	<b>462</b>	<b>491</b>	<b>3,4</b>	<b>5 394</b>	<b>5 949</b>	<b>7,3</b>
<b>6. Resultado Económico</b>	<b>-59</b>	<b>79</b>		<b>19 255</b>	<b>13 304</b>	

1/ Preliminar.

2/ Incluye ingresos de capital del Gobierno General y resultado primario de empresas estatales.

Fuente: MEF, BN, Sunat, EsSalud, sociedades de beneficencia pública y empresas estatales.

2. El resultado económico del sector público no financiero acumulado en los últimos 12 meses a noviembre fue equivalente a 1,0 por ciento del PBI, mayor al acumulado en el mes anterior (0,9 por ciento), con lo que se mantiene en un nivel similar al observado desde julio de este año.

<sup>1/</sup> Informe elaborado por Jhordano Aguilar, Soyer Hilario, Rafael Herrada, Alberto Palacios, Jesús Robles y Jorge Zavala del Departamento de Estadísticas Fiscales.



Gráfico N° 1  
**Resultado económico del sector público no financiero**  
 (Acumulado últimos doce meses - porcentaje del PBI)

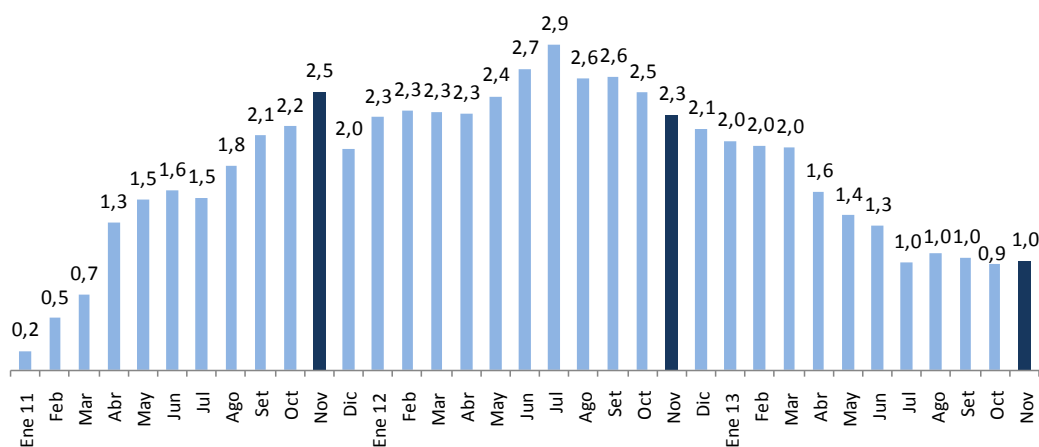

## II. INGRESOS

- Los ingresos corrientes del gobierno general de noviembre sumaron S/. 10 440 millones, monto superior en S/. 1 149 millones al de similar mes del año anterior. Este incremento representa un crecimiento de 9,1 en el mes y de 3,6 por ciento en el periodo enero-noviembre. El resultado del mes es consecuencia del incremento de los ingresos tributarios en 7,6 por ciento y de los no tributarios en 13,9 por ciento.

Los ingresos corrientes del gobierno general pasaron de 21,6 a 21,7 por ciento del PBI.

Gráfico N° 2  
**Ingresos corrientes del gobierno general**  
 (Acumulado últimos doce meses - porcentaje del PBI)

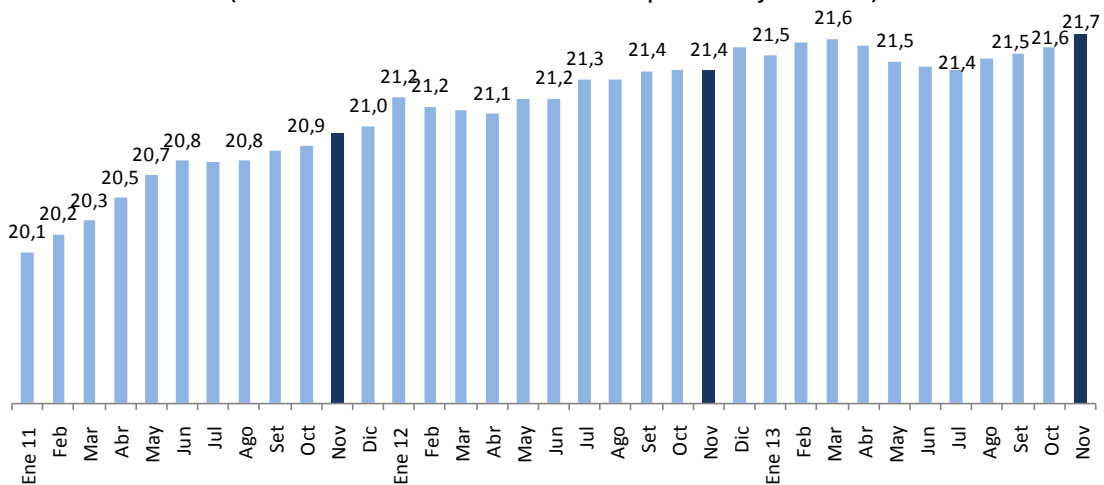

# NOTAS DE ESTUDIOS DEL BCRP

No. 78 –24 de diciembre de 2013



Cuadro N° 2  
INGRESOS CORRIENTES DEL GOBIERNO GENERAL

(Millones de nuevos soles)

	NOVIEMBRE			ENERO - NOVIEMBRE		
	2012	2013	Var. % real	2012	2013	Var. % real
<b>INGRESOS CORRIENTES (a+b)</b>	<b>9 291</b>	<b>10 440</b>	<b>9,1</b>	<b>103 683</b>	<b>110 420</b>	<b>3,6</b>
<b>a. TRIBUTARIOS</b>	<b>7 076</b>	<b>7 842</b>	<b>7,6</b>	<b>78 631</b>	<b>83 199</b>	<b>2,9</b>
- GOBIERNO NACIONAL	6 907	7 657	7,7	76 789	81 069	2,7
<b>1. Renta</b>	<b>2 761</b>	<b>2 824</b>	<b>-0,6</b>	<b>34 394</b>	<b>33 553</b>	<b>-5,1</b>
- Personas Naturales	644	744	12,2	8 322	9 382	9,7
- Personas Jurídicas	2 052	1 997	-5,5	21 386	20 864	-5,1
- Regularización	65	83	25,0	4 686	3 308	-31,2
<b>2. Importaciones</b>	<b>147</b>	<b>157</b>	<b>3,6</b>	<b>1 400</b>	<b>1 568</b>	<b>8,9</b>
<b>3. IGV</b>	<b>3 854</b>	<b>4 044</b>	<b>1,9</b>	<b>40 470</b>	<b>43 624</b>	<b>4,8</b>
- Interno	2 189	2 287	1,5	22 399	24 574	6,7
- Importaciones	1 665	1 756	2,4	18 071	19 050	2,5
<b>4. ISC</b>	<b>450</b>	<b>430</b>	<b>-7,1</b>	<b>4 513</b>	<b>4 995</b>	<b>7,7</b>
- Combustibles	207	156	-27,0	1 987	2 287	12,1
- Otros	243	275	9,8	2 526	2 708	4,2
<b>5. Otros</b>	<b>812</b>	<b>994</b>	<b>18,9</b>	<b>6 079</b>	<b>7 753</b>	<b>24,0</b>
- ITAN	233	263	9,7	2 210	2 520	11,0
- Traslado de detracciones	274	406	43,9	918	2 285	142,1
- Multas	116	142	18,5	956	924	-6,2
- IEM	37	13	-65,8	390	265	-33,8
- Otros <sup>1/</sup>	151	170	9,0	1 605	1 758	6,5
<b>6. Devoluciones (-)</b>	<b>1 118</b>	<b>793</b>	<b>-31,1</b>	<b>10 066</b>	<b>10 424</b>	<b>0,8</b>
- GOBIERNOS LOCALES <sup>2/</sup>	169	185	6,1	1 842	2 130	12,6
<b>b. NO TRIBUTARIOS</b>	<b>2 215</b>	<b>2 598</b>	<b>13,9</b>	<b>25 052</b>	<b>27 222</b>	<b>5,7</b>
- Gobierno Nacional	1 940	2 299	15,1	21 689	23 884	7,1
- Gobiernos Regionales	50	54	5,3	851	733	-16,1
- Gobiernos Locales	225	245	5,7	2 512	2 605	0,9

Nota:

Tributos internos	6 094	6 359	1,3	66 244	69 411	1,9
Tributos externos	1 931	2 091	5,2	20 611	22 082	4,2

1/ Fraccionamiento tributario, rodaje, casinos y tragamonedas, ITF, RUS y otros.

2/ Predial, alcabala, impuesto al patrimonio vehicular, impuesto a las máquinas tragamonedas y otros.

4. En noviembre, los **ingresos tributarios** del gobierno nacional aumentaron 7,7 por ciento en términos reales respecto a similar mes de 2012. Esta variación se explica por la disminución en las devoluciones de impuestos y por los aumentos que se registraron en el rubro traslado de detracciones y en el Impuesto General a las Ventas -IGV-.



Gráfico N° 3  
Ingresos tributarios del Gobierno Nacional  
(Variación porcentual real 12 meses)

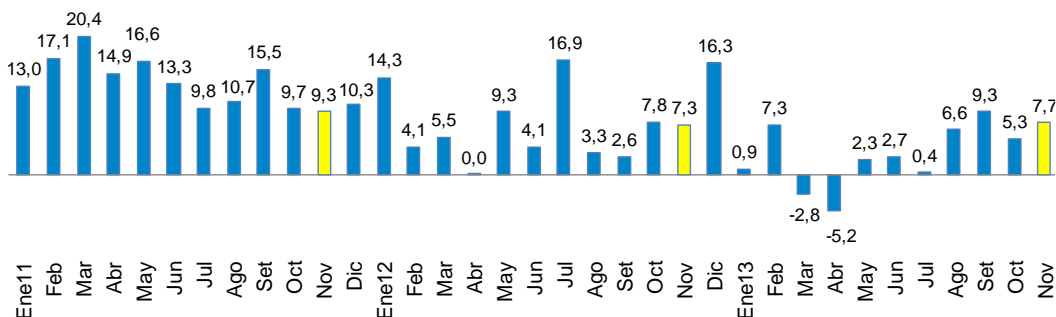

5. La recaudación por el **Impuesto a la Renta (S/. 2 824 millones)** registró una **disminución de 0,6 por ciento, con respecto a similar mes del año anterior**. Este resultado responde a las menores rentas percibidas por parte de las personas jurídicas, las cuales disminuyeron 5,5 por ciento, lo que fue atenuado por el crecimiento de las rentas de personas naturales que crecieron 12,2 por ciento, manteniendo la tendencia registrada en el año. En el acumulado enero-noviembre el impuesto a la renta reporta una disminución en sus pagos de 5,1 por ciento.

Gráfico N° 4  
Impuesto a la Renta  
(Variación porcentual real 12 meses)

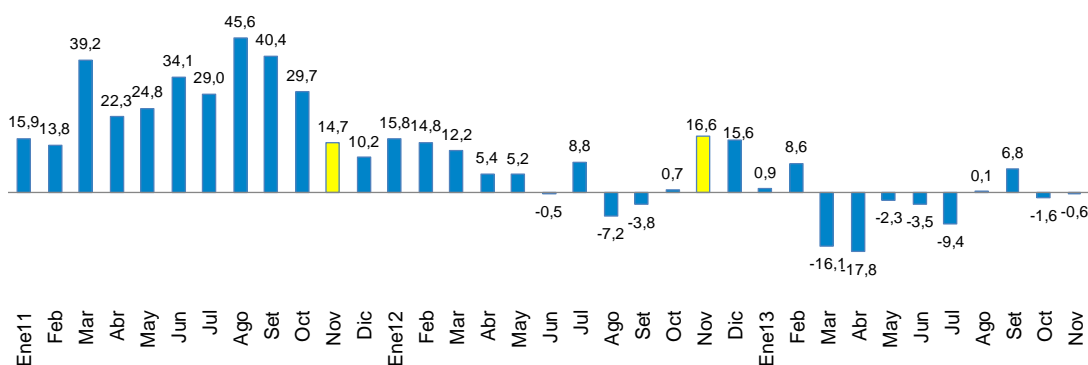

Al igual que los meses anteriores la caída en la recaudación del impuesto a la renta refleja los menores ingresos por rentas de tercera categoría, los cuales disminuyeron 13,3 por ciento. Cabe señalar que en noviembre de 2012 se dio una actualización de pagos extraordinarios por S/ 94 millones de una empresa minera.

El resto de categorías registraron incrementos, entre los que destacan los provenientes de rentas de quinta categoría y las retenciones a no domiciliados.



Cuadro N° 3  
IMPUESTO A LA RENTA POR CATEGORÍAS

(Millones de nuevos soles)

	NOVIEMBRE			ENERO - NOVIEMBRE		
	2012	2013	Var.%real	2012	2013	Var.%real
<b>TOTAL</b>	<b>2 761</b>	<b>2 824</b>	<b>-0,6</b>	<b>34 394</b>	<b>33 553</b>	<b>-5,1</b>
Primera Categoría	21	27	21,2	221	281	23,5
Segunda Categoría	66	77	14,3	1 052	1 189	10,0
Tercera Categoría	1 832	1 635	-13,3	18 911	18 001	-7,4
Cuarta Categoría	53	63	15,4	584	680	13,4
Quinta Categoría	504	577	11,2	6 465	7 232	8,8
No Domiciliados	182	329	75,5	2 073	2 465	15,6
Regularización	65	83	25,0	4 686	3 308	-31,2
Otros	38	33	-15,2	401	397	-3,6

Fuente: Sunat

6. Los menores pagos a cuenta de tercera categoría se explican por la caída en la recaudación del sector minero (53,5 por ciento), producto de las menores cotizaciones de nuestros principales productos mineros de exportación, lo que fue acentuado por el efecto base mencionado anteriormente.

Cuadro N° 4  
PAGOS A CUENTA DEL IMPUESTO A LA RENTA DE TERCERA CATEGORÍA 1/

(Millones de nuevos soles)

	NOVIEMBRE			ENERO - NOVIEMBRE		
	2012	2013	Var.%real	2012	2013	Var.%real
<b>TOTAL</b>	<b>1 832</b>	<b>1 635</b>	<b>-13,3</b>	<b>18 911</b>	<b>18 001</b>	<b>-7,4</b>
Otros servicios 2/	633	639	-2,0	6 336	6 923	6,3
Comercio	275	282	-0,3	2 666	3 141	14,7
Minería	439	210	-53,5	4 972	2 695	-47,3
Manufactura	246	241	-4,7	2 444	2 454	-2,3
Hidrocarburos	160	166	0,5	1 616	1 744	5,0
Construcción	73	89	19,2	769	948	19,9
Pesca	2	2	-2,4	78	53	-34,1
Agropecuario 3/	4	4	19,6	31	43	34,2

1/ No incluye regularización por impuesto a la renta.

2/ Incluye intermediación financiera, turismo y hotelería, transportes, generación de energía eléctrica y agua, telecomunicaciones, actividades inmobiliarias, empresariales y de alquiler, entre otros.

3/ Incluye actividades agrícolas, pecuarias y de silvicultura.

Fuente: Sunat

7. En noviembre, la recaudación por el **Impuesto General a las Ventas (IGV)** ascendió a **S/. 4 044 millones**, mayor en 1,9 por ciento al correspondiente a noviembre de 2012. Este resultado se descompone en un incremento del IGV interno de 1,5 por ciento y del IGV externo de 2,4 por ciento.

# NOTAS DE ESTUDIOS DEL BCRP

No. 78 –24 de diciembre de 2013

El resultado del IGV interno registró la tasa de incremento más baja del año, explicado por un efecto base, puesto que en noviembre de 2012 se registraron pagos excepcionales por S/ 66 millones por parte de empresas del sector hidrocarburos y minería; descontado este efecto el IGV interno hubiera crecido 4,6 por ciento, mientras que el IGV total se hubiera incrementado 3,7 por ciento.

Gráfico N° 5  
**Impuesto General a las Ventas**  
(Variación porcentual real 12 meses)

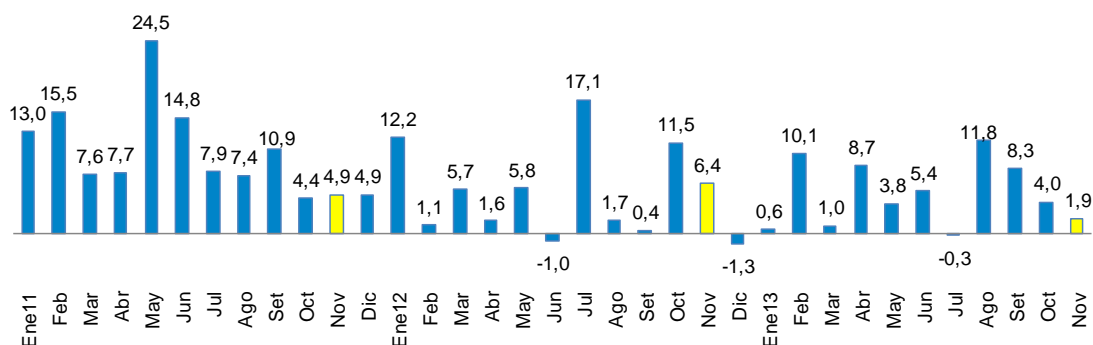

8. El **Impuesto Selectivo al Consumo (ISC) de noviembre (S/. 430 millones)** registró una caída de 7,1 por ciento, explicada por la disminución en la recaudación del ISC aplicado a ventas domésticas de combustibles, la cual fue menor en 66,4 por ciento, debido a que en este mes una empresa petrolera no pagó por concepto de este impuesto, haciendo uso del crédito fiscal. Por otro lado, se tuvo un crecimiento tanto del ISC otros (9,8 por ciento) como del ISC combustible importado (65,1 por ciento).

Cuadro N° 5  
**IMPUESTO SELECTIVO AL CONSUMO**  
(Millones de nuevos soles)

	NOVIEMBRE			ENERO - NOVIEMBRE		
	2012	2013	Var.%real	2012	2013	Var.%real
<b>ISC TOTAL</b>	<b>450</b>	<b>430</b>	<b>-7,1</b>	<b>4 513</b>	<b>4 995</b>	<b>7,7</b>
<b>Combustibles</b>	<b>207</b>	<b>156</b>	<b>-27,0</b>	<b>1 987</b>	<b>2 287</b>	<b>12,1</b>
Interno	145	50	-66,4	1 346	1 386	0,3
Importado	62	105	65,1	640	901	37,0
<b>Otros</b>	<b>243</b>	<b>275</b>	<b>9,8</b>	<b>2 526</b>	<b>2 708</b>	<b>4,2</b>
Cervezas	151	164	5,6	1 631	1 730	3,1
Gaseosas y agua mineral	35	35	-2,2	407	391	-6,6
Bienes importados	46	55	15,9	380	434	11,1
Otros 1/	11	21	80,7	109	154	37,6
<b>NOTA</b>						
<b>Internos</b>	342	270	-23,3	3 493	3 660	2,0
<b>Externos</b>	108	160	44,1	1 020	1 335	27,4

1/ Licores, cigarrillos, vehículos, casinos de juego, juegos de azar y apuestas, loterías, bingos, rifas y eventos hípicas.

Fuente: Sunat.

# NOTAS DE ESTUDIOS DEL BCRP

No. 78 –24 de diciembre de 2013

9. La recaudación del impuesto a las importaciones creció 3,6 por ciento, por mayores ingresos de sobretasas arancelarias del orden S/. 13 millones, lo que fue atenuado por las menores importaciones que caerían en 5,7 por ciento.

Gráfico N° 6  
**Impuesto a las Importaciones**  
(Variación porcentual real 12 meses)

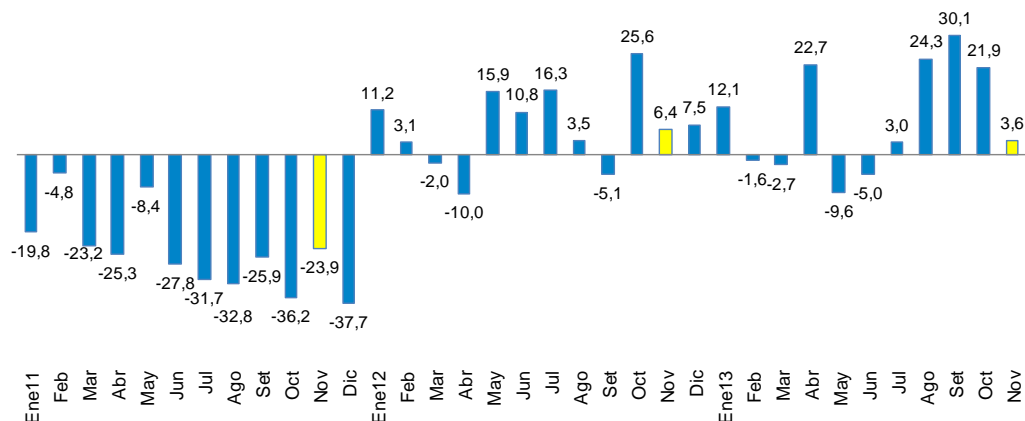

10. El rubro Otros ingresos creció 18,9 por ciento, resultado positivo que responde a los mayores ingresos por traslado de detracciones (43,9 por ciento), multas (18,5 por ciento) e ITAN (9,7 por ciento).

En lo que respecta al traslado de detracciones (S/. 406 millones), se tiene que la evolución favorable del año responde a una intervención de la SUNAT más estricta de las causales, que implican que los abonos de detracciones sean consideradas como recaudación.

Cuadro N° 6  
**OTROS INGRESOS TRIBUTARIOS**  
(Millones de nuevos soles)

	NOVIEMBRE			ENERO - NOVIEMBRE		
	2012	2013	Var.%real	2012	2013	Var.%real
<b>TOTAL</b>	<b>812</b>	<b>994</b>	<b>18,9</b>	<b>6 079</b>	<b>7 753</b>	<b>24,0</b>
ITAN	233	263	9,7	2 210	2 520	11,0
Traslado de detracciones	274	406	43,9	918	2 285	142,1
Multas	116	142	18,5	956	924	-6,2
Amnistía y regularización	69	79	11,9	727	810	8,4
Impuesto al Rodaje	27	30	6,4	301	306	-1,0
Impuesto Especial al la Minería	37	13	-65,8	390	265	-33,8
Casinos y tragamonedas	19	23	17,8	199	246	20,5
RUS	11	12	5,0	121	134	7,9
ITF	11	12	1,9	114	122	4,2
Otros	14	14	-2,7	143	139	-5,9

Fuente: Sunat

11. Las **devoluciones de impuestos** totalizaron **S/. 793 millones**, es decir S/. 325 millones menos que en noviembre de 2012, lo que equivale a una disminución de 31,1 por ciento en términos reales. En el periodo enero-noviembre las devoluciones crecieron 0,8 por ciento.

Gráfico N° 7  
Devoluciones  
(Millones de nuevos soles)

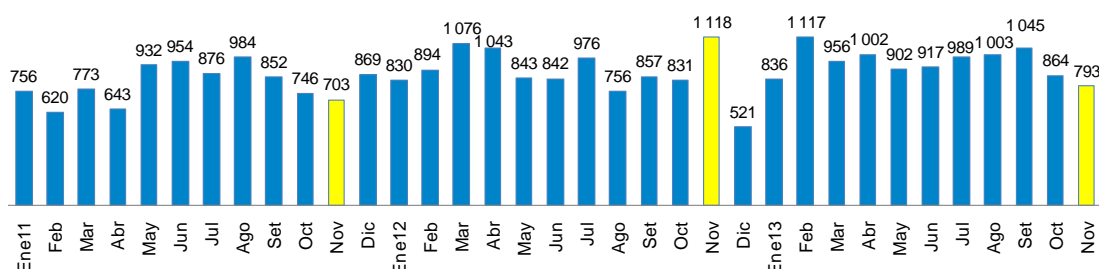

12. Los **ingresos no tributarios del gobierno nacional** (S/. 2 299 millones) registraron un crecimiento de 15,1 por ciento, debido principalmente a que se acreditaron ingresos por el Gravamen Especial a la Minería (GEM) (S/. 178 millones) por las operaciones del tercer trimestre, a diferencia del año pasado cuando la totalidad de ingresos por GEM se registró en el mes de diciembre.

Cuadro N° 7  
INGRESOS NO TRIBUTARIOS DEL GOBIERNO NACIONAL  
(Millones de nuevos soles)

	NOVIEMBRE			ENERO - NOVIEMBRE		
	2012	2013	Var.%real	2012	2013	Var.%real
<b>INGRESOS NO TRIBUTARIOS</b>	<b>1 940</b>	<b>2 299</b>	<b>15,1</b>	<b>21 689</b>	<b>23 884</b>	<b>7,1</b>
Contribuciones Sociales	902	994	7,0	9 377	10 535	9,3
Recursos Propios y Transferencias	314	343	6,1	3 853	4 436	12,0
Canon Petrolero y Gasífero 1/	239	254	3,2	2 681	2 748	-0,3
Regalías Petroleras y Gasíferas	185	187	-1,8	2 103	2 143	-0,9
Gravamen Especial a la Minería	0	178	-,-	721	799	7,8
Regalías Mineras	56	21	-63,3	513	411	-22,0
Otros	244	322	28,1	2 442	2 812	12,2

1/ Porcentaje del valor de la producción por el derecho a explotar recursos naturales redistribuidos a las regiones.

Fuente: Sunat, Perupetro, EsSalud, ONP y MEF

13. Los **ingresos de los gobiernos regionales** (S/. 1 737 millones) **aumentaron en S/. 174 millones (8,0 por ciento)**, principalmente por las mayores transferencias de capital (S/. 111 millones), así como por las mayores transferencias corrientes por Recursos Ordinarios del gobierno nacional (S/. 55 millones). En lo que va del año, los ingresos totales aumentaron 12,2 por ciento en términos reales, tanto por las mayores transferencias corrientes (S/. 1 941 millones), cuanto por las de capital (S/. 756 millones).



# NOTAS DE ESTUDIOS DEL BCRP

No. 78 –24 de diciembre de 2013



Cuadro N° 8  
INGRESOS DE LOS GOBIERNOS REGIONALES  
(Millones de nuevos soles)

	NOVIEMBRE			ENERO - NOVIEMBRE		
	2012	2013	Var. % real	2012	2013	Var. % real
<b>INGRESOS TOTALES (a+b)</b>	<b>1 563</b>	<b>1 737</b>	<b>8,0</b>	<b>16 766</b>	<b>19 345</b>	<b>12,2</b>
<b>a. INGRESOS CORRIENTES</b>	<b>1 240</b>	<b>1 303</b>	<b>2,1</b>	<b>14 023</b>	<b>15 846</b>	<b>9,9</b>
1. No tributarios	50	54	5,3	851	733	-16,1
2. Transferencias	1 190	1 249	1,9	13 172	15 113	11,6
- Recursos ordinarios	991	1 046	2,5	10 299	11 640	9,9
- Renta de aduanas	17	20	10,8	175	183	1,7
- Canon minero <sup>1/</sup>	0	0	-,-	1 025	763	-27,8
- Canon y sobrecanon petrolero	34	40	13,2	395	412	1,3
- Canon gasífero	37	49	28,2	429	451	2,0
- Otros	111	94	-17,1	849	1 664	90,7
<b>b. INGRESOS DE CAPITAL</b>	<b>324</b>	<b>435</b>	<b>30,5</b>	<b>2 743</b>	<b>3 499</b>	<b>24,1</b>

1/ No incluye las transferencias correspondientes a universidades nacionales.

Fuente: MEF

14. Los **ingresos de los gobiernos locales (S/. 1 199 millones)** registraron una **disminución real de 17,3 por ciento en noviembre**, reflejo principalmente de las menores transferencias de capital (S/. 268 millones) por recursos ordinarios destinados a infraestructura vial, y agua y saneamiento. La transferencia prevista por los recursos del Plan de Incentivos a la Mejora de la Gestión y Modernización Municipal (PI) se realizaría recién en el mes de diciembre. En lo que va del año, los ingresos municipales disminuyeron 2,5 por ciento en términos reales, principalmente por las menores transferencias corrientes por canon minero.

Cabe señalar que en este mes no se otorgaron transferencias por recursos ordinarios a los gobiernos locales, que a diferencia de noviembre de 2012 en el que se destinaron S/. 270 millones por esta fuente.

# NOTAS DE ESTUDIOS DEL BCRP

No. 78 –24 de diciembre de 2013

Cuadro N° 9  
INGRESOS DE LOS GOBIERNOS LOCALES  
(Millones de nuevos soles)

	NOVIEMBRE			ENERO - NOVIEMBRE		
	2012	2013	Var. % real	2012	2013	Var. % real
<b>INGRESOS TOTALES (a+b)</b>	<b>1 407</b>	<b>1 199</b>	<b>-17,3</b>	<b>21 794</b>	<b>21 859</b>	<b>-2,5</b>
<b>a. INGRESOS CORRIENTES</b>	<b>1 075</b>	<b>1 134</b>	<b>2,5</b>	<b>15 752</b>	<b>15 631</b>	<b>-3,6</b>
1. Tributarios	169	185	6,1	1 842	2 130	12,6
2. No tributarios	225	245	5,7	2 512	2 605	0,9
3. Transferencias	680	704	0,6	11 398	10 897	-7,1
- Canon	233	233	-2,9	6 326	5 483	-15,9
<i>Del cual: Canon Minero</i>	0	0	-	3 843	2 863	-27,8
<i>Canon Petrolero</i>	63	75	14,3	716	729	-0,9
- Foncomun	379	408	4,5	3 797	4 070	4,2
- Otros	68	64	-9,6	1 275	1 344	2,4
<b>b. INGRESOS DE CAPITAL</b>	<b>333</b>	<b>65</b>	<b>-81,2</b>	<b>6 042</b>	<b>6 228</b>	<b>0,4</b>

Fuente: MEF

### III. GASTOS

15. Los gastos no financieros del gobierno general (S/. 9 827 millones) registraron en **noviembre** un crecimiento real de 8,9 por ciento, lo que reflejó principalmente los mayores gastos del gobierno nacional (16,9 por ciento), en particular los destinados a la inversión (69,6 por ciento).

En el **acumulado a noviembre**, los gastos no financieros crecieron 11,5 por ciento respecto a similar periodo de 2012, con variaciones positivas en los tres niveles de gobierno (12,7 por ciento del gobierno nacional, 12,1 por ciento de los gobiernos regionales y 8,1 por ciento de los gobiernos locales).

# NOTAS DE ESTUDIOS DEL BCRP

No. 78 –24 de diciembre de 2013

Cuadro N° 10  
GASTO NO FINANCIERO DEL GOBIERNO GENERAL

(Millones de nuevos soles)

	NOVIEMBRE			ENERO - NOVIEMBRE		
	2012	2013	Var. % real	2012	2013	Var. % real
<b>I. GASTOS CORRIENTES</b>	<b>5 959</b>	<b>6 360</b>	<b>3,7</b>	<b>58 121</b>	<b>65 266</b>	<b>9,2</b>
<i>Gobierno Nacional</i>	4 009	4 345	5,3	38 228	43 327	10,2
<i>Gobiernos Regionales</i>	1 141	1 232	4,8	11 585	13 091	9,9
<i>Gobiernos Locales</i>	809	784	-5,9	8 308	8 848	3,6
<b>Remuneraciones</b>	<b>2 029</b>	<b>2 375</b>	<b>13,7</b>	<b>21 852</b>	<b>25 788</b>	<b>14,8</b>
<i>Gobierno Nacional</i>	1 235	1 476	16,1	13 085	15 761	17,2
<i>Gobiernos Regionales</i>	656	745	10,4	7 173	8 309	12,7
<i>Gobiernos Locales</i>	138	154	8,0	1 594	1 718	4,8
<b>Bienes y servicios 1/</b>	<b>2 764</b>	<b>2 630</b>	<b>-7,6</b>	<b>23 100</b>	<b>25 090</b>	<b>5,7</b>
<i>Gobierno Nacional</i>	1 875	1 783	-7,6	14 874	16 206	6,0
<i>Gobiernos Regionales</i>	317	312	-4,3	2 568	2 820	6,8
<i>Gobiernos Locales</i>	572	535	-9,2	5 658	6 064	4,3
<b>Transferencias 2/</b>	<b>1 167</b>	<b>1 355</b>	<b>12,8</b>	<b>13 169</b>	<b>14 388</b>	<b>6,2</b>
<i>Gobierno Nacional</i>	899	1 085	17,2	10 270	11 359	7,5
<i>Gobiernos Regionales</i>	168	174	0,4	1 843	1 962	3,6
<i>Gobiernos Locales</i>	99	96	-5,9	1 056	1 067	-1,7
<b>II. GASTO DE CAPITAL</b>	<b>2 810</b>	<b>3 467</b>	<b>19,9</b>	<b>22 245</b>	<b>26 900</b>	<b>17,6</b>
<i>Gobierno Nacional</i>	873	1 531	70,4	7 501	9 667	25,3
<i>Gobiernos Regionales</i>	695	705	-1,5	5 014	6 034	17,1
<i>Gobiernos Locales</i>	1 242	1 231	-3,7	9 730	11 198	12,0
<b>Formación bruta de capital</b>	<b>2 662</b>	<b>3 222</b>	<b>17,6</b>	<b>20 901</b>	<b>24 908</b>	<b>15,9</b>
<i>Gobierno Nacional</i>	740	1 292	69,6	6 345	7 932	21,6
<i>Gobiernos Regionales</i>	692	704	-1,3	4 970	5 945	16,4
<i>Gobiernos Locales</i>	1 230	1 227	-3,1	9 587	11 031	11,9
<b>Otros gastos de capital 2/</b>	<b>148</b>	<b>245</b>	<b>61,3</b>	<b>1 343</b>	<b>1 992</b>	<b>44,1</b>
<b>III. GASTO NO FINANCIERO TOTAL (I + II)</b>	<b>8 769</b>	<b>9 827</b>	<b>8,9</b>	<b>80 365</b>	<b>92 166</b>	<b>11,5</b>
<i>Gobierno Nacional</i>	4 882	5 876	16,9	45 729	52 994	12,7
<i>Gobiernos Regionales</i>	1 836	1 936	2,4	16 598	19 126	12,1
<i>Gobiernos Locales</i>	2 051	2 015	-4,6	18 038	20 046	8,1

1/ Neto de comisiones y de transferencias intergubernamentales.

2/ Incluye el pago de pensiones y transferencia corrientes al sector privado

Fuente: MEF



Gráfico N° 8  
**Gasto no financiero del gobierno general**  
 (Variación porcentual real 12 meses)



Gráfico N° 9  
**Gasto no Financiero del gobierno general**  
 (Var. % real desestacionalizada anualizada del trimestre móvil)



Serie ( En Millones)	Ene12	Feb	Mar	Abr	May	Jun	Jul	Ago	Set	Oct	Nov	Dic	Ene13	Feb	Mar	Abr	May	Jun	Jul	Ago	Set	Oct	Nov
Original (S/.)	4 847	5 914	6 997	6 763	7 255	7 008	8 203	7 781	7 907	8 921	8 769	17 679	5 461	6 706	7 544	8 795	8 249	8 129	10 278	8 669	8 524	9 983	9 827
Original (S/ de 1994)	2 352	2 860	3 358	3 229	3 462	3 345	3 912	3 692	3 732	4 217	4 151	8 348	2 576	3 166	3 529	4 104	3 842	3 776	4 748	3 983	3 913	4 580	4 519
Desestacionalizada (S/ de 1994)	3 571	3 545	3 656	3 501	3 755	3 649	3 686	3 961	3 881	4 044	4 040	4 224	3 994	3 988	3 966	4 264	4 189	4 160	4 365	4 284	4 177	4 372	4 398

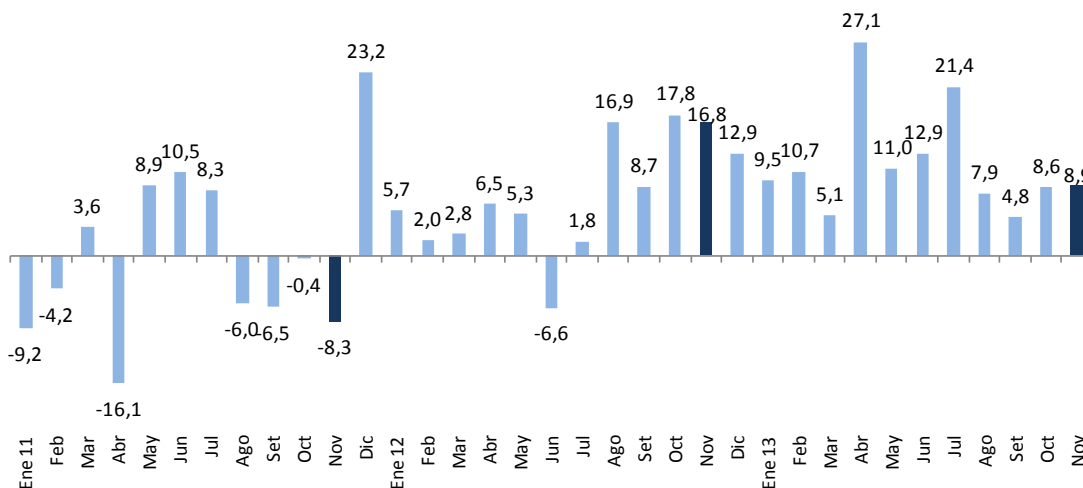
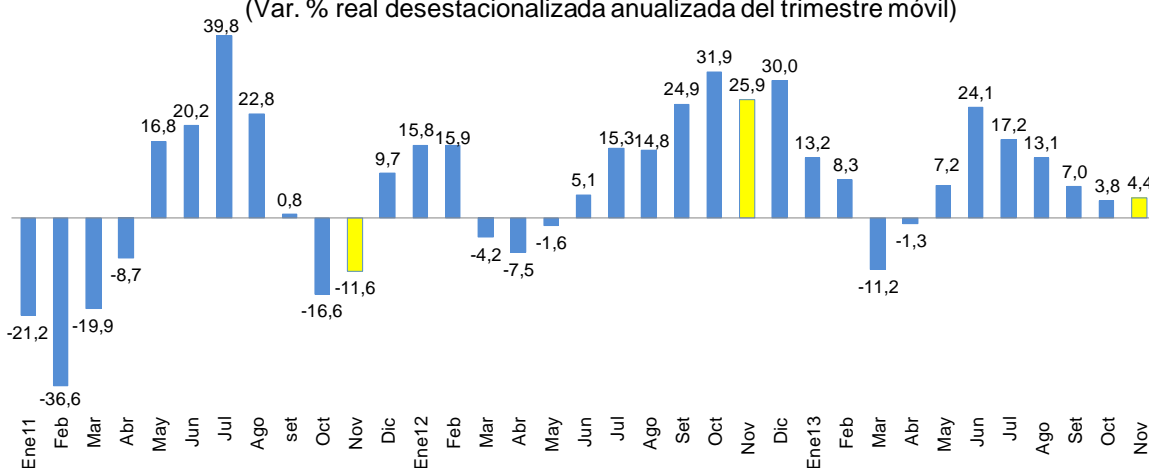

Gráfico N° 10

### Gasto no financiero del gobierno general por nivel de gobierno (Variación porcentual real)



Gráfico N° 11

### Gasto no financiero del gobierno general

(Acumulado últimos doce meses - porcentaje del PBI)



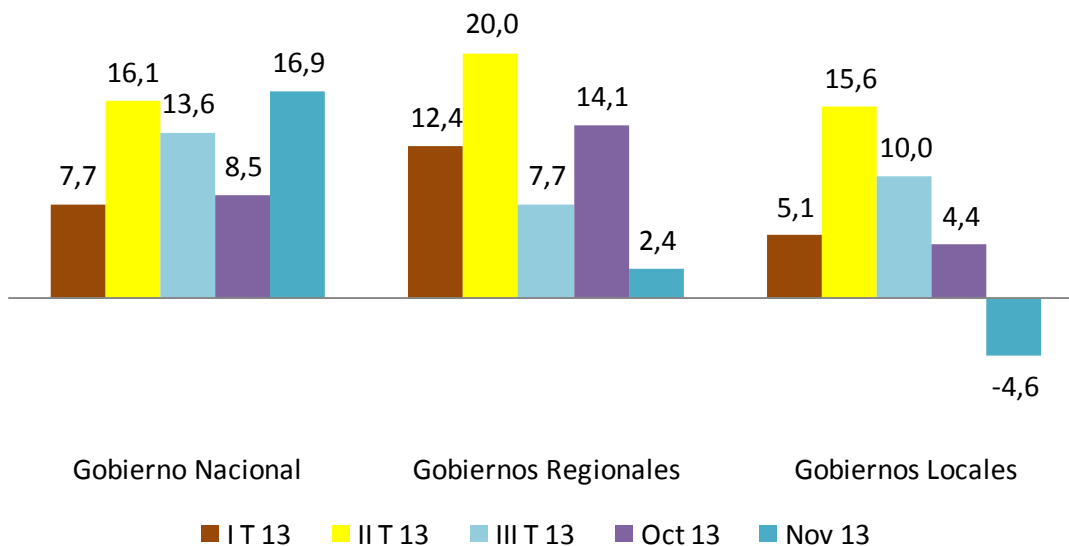

Gráfico N° 12  
**Gasto corriente del gobierno general**  
(Variación porcentual real 12 meses)



Gráfico N° 13  
**Gasto de capital del gobierno general**  
(Variación porcentual real 12 meses)

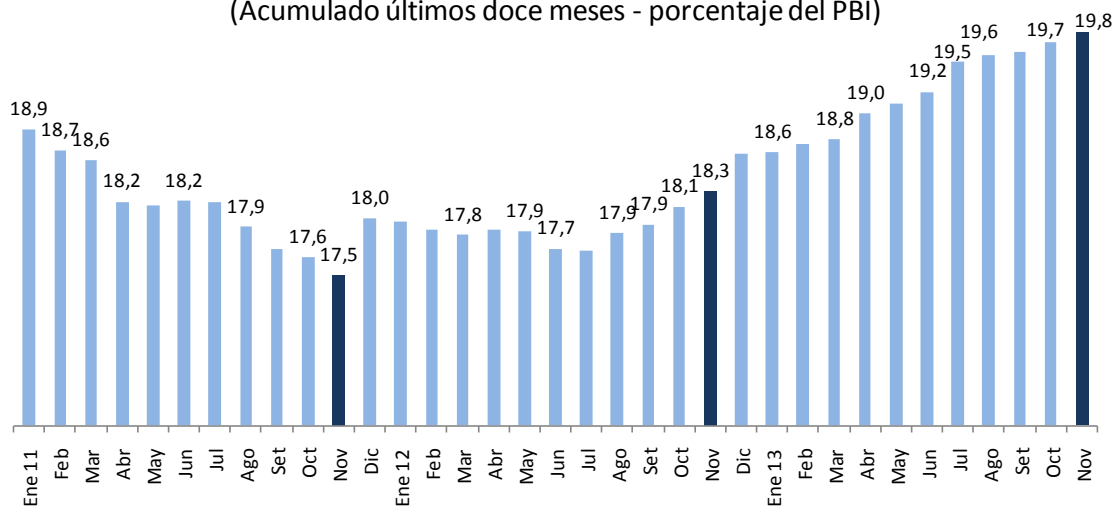

### III.1 GASTO DEL GOBIERNO NACIONAL

16. El gasto no financiero del gobierno nacional -neto de transferencias a gobiernos subnacionales- (S/. 5 876 millones) aumentó 16,9 por ciento en noviembre, explicado por el incremento del gasto de capital (70,4 por ciento) y, en menor medida por el gasto corriente (5,3 por ciento).

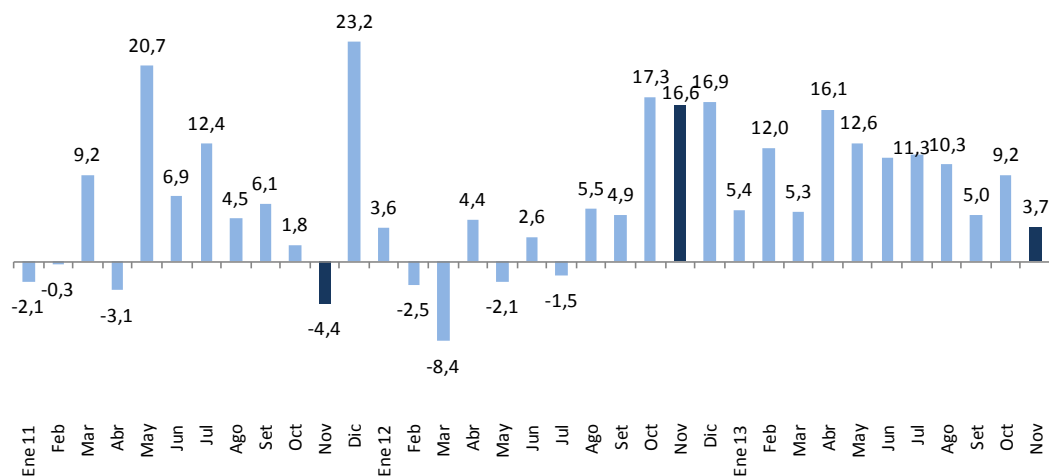
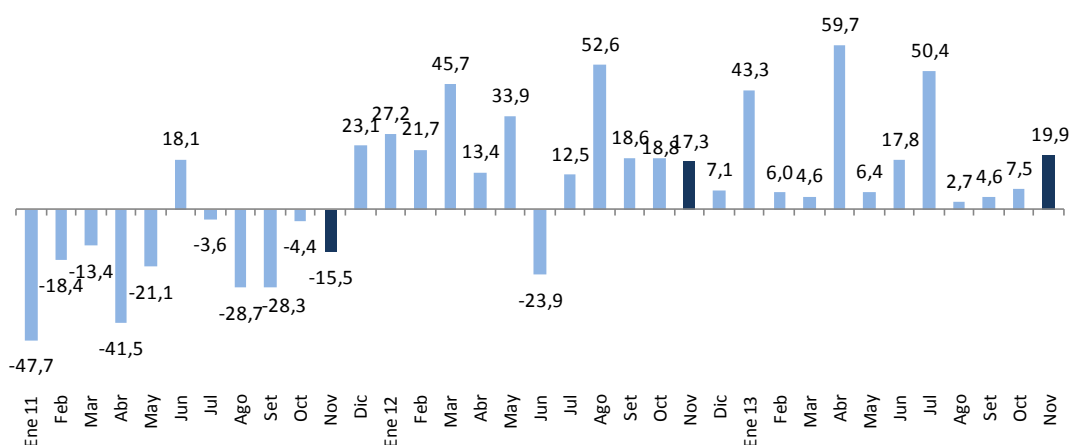
Gráfico N° 14

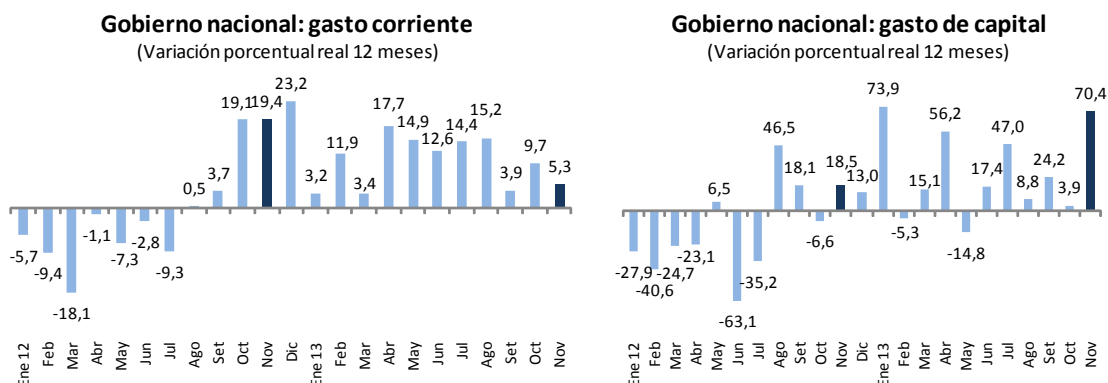

17. **Las remuneraciones (S/. 1 476 millones) aumentaron 16,1 por ciento respecto a las de noviembre del año pasado**, por el incremento en los sectores Defensa e Interior en aplicación de la nueva estructura de ingresos para el personal militar de las fuerzas armadas y de la Policía Nacional del Perú desde el mes de diciembre de 2012 (Decreto Legislativo N° 1132 del 9 de diciembre de 2012). Adicionalmente, se tuvo mayor gasto en remuneraciones para los servidores del Ministerio de Salud, Congreso de la República, Ministerio de Educación y universidades, entre los más importantes.
18. **El gasto en bienes y servicios (S/. 1 783 millones) disminuyó 7,6 por ciento respecto al de noviembre del año anterior**, explicado principalmente por los menores gastos en los pliegos del Ministerio de Defensa (S/. 48 millones), en el mantenimiento y recuperación de la capacidad operativa y Ministerio de Salud (S/. 8 millones), en la compra de suministros médicos.
19. **El gasto en transferencias corrientes (S/. 1 085 millones) aumentó 17,2 por ciento**, principalmente por las mayores transferencias a la provisión de alimentos para escolares y pre-escolares (S/. 68 millones); mejora del desempeño deportivo de los deportistas peruanos de alta competencia (S/. 64 millones); seguridad nacional (S/. 12 millones).
20. **El gasto en formación bruta de capital del gobierno nacional (S/. 1 292 millones) aumentó S/. 552 millones**, lo que implicó un crecimiento real de 69,6 por ciento. Los ministerios de Transportes y Comunicaciones (S/. 786 millones), Vivienda y Construcción (S/. 67 millones) y de Agricultura (S/. 50 millones) fueron los que aportaron los mayores montos de inversión en el mes. El Ministerio de Transportes registró una inversión adicional en el mes de S/. 332 millones lo que correspondió principalmente a pagos por obras adicionales y faltantes por concesiones. En el acumulado a noviembre el Ministerio de Transportes y Comunicaciones es el pliego que aporta de manera significativa en la inversión del gobierno nacional con S/. 4 890 millones. Los proyectos más importantes desarrollados por entidades del gobierno nacional en noviembre fueron:
- Rehabilitación y mejoramiento de la carretera Ayacucho-Abancay (S/. 61 millones).
  - Mejoramiento de la carretera Satipo-Mazamari-Pongoa-Puerto Ocopa (S/. 47 millones).

# NOTAS DE ESTUDIOS DEL BCRP

No. 78 –24 de diciembre de 2013



- Maquinarias y equipos para la atención de emergencias en las regiones Tumbes, Piura, Lambayeque, Cajamarca y La Libertad (S/. 45 millones).
- Rehabilitación de la carretera Panamericana Norte Tramo III (S/. 41 millones).
- Proyecto Especial Sistema Eléctrico de Transporte Masivo de Lima y Callao (S/. 40 millones).
- Rehabilitación y mejoramiento de la carretera Cañete-Lunahuaná (S/. 35 millones).
- Rehabilitación y mejoramiento de la carretera Chongoyape-Cochabamba-Cajamarca (S/. 31 millones).
- Rehabilitación y mejoramiento de la carretera Tingo María Aguaytia-Pucallpa (S/. 30 millones).
- Construcción y mejoramiento carretera Camaná-Quilca-Matarani-Ilo-Tacna (S/. 23 millones).
- Ampliación y mejoramiento del servicio de internamiento penitenciario en Pucallpa (S/. 22 millones).
- Rehabilitación y mejoramiento de la carretera Cajamarca-Celendín-Balzas (S/. 22 millones).
- Rehabilitación y mejoramiento de la carretera Juanjuí-Tocache (S/. 15 millones).

Cuadro N° 11  
INVERSIÓN DEL GOBIERNO NACIONAL  
(Millones de nuevos soles)

	NOVIEMBRE				ENERO-NOVIEMBRE			
	2012	2013	Variación		2012	2013	Variación	
			Dif. Nom.	% real			Dif. Nom.	% real
Ministerio de Transportes y Comunicaciones	454	786	332	68,3	4 050	4 890	840	17,4
Ministerio de Educación	41	45	4	5,8	424	431	7	-1,1
Ministerio de Agricultura	42	50	8	15,4	249	357	108	39,2
Ministerio de Salud	39	41	2	1,5	265	311	46	14,3
Universidades	31	43	12	33,7	234	302	68	25,7
Ministerio de Vivienda y Construcción	21	67	46	203,7	124	281	157	121,2
Ministerio de Energía y Minas	35	18	-16	-48,4	204	193	-11	-7,9
Instituto Nacional Penitenciario	2	28	26	1 135,5	36	87	50	132,4
Resto	75	214	140	178,9	759	1 080	321	38,4
<b>TOTAL</b>	<b>740</b>	<b>1 292</b>	<b>552</b>	<b>69,6</b>	<b>6 345</b>	<b>7 932</b>	<b>1 587</b>	<b>21,6</b>





Gráfico N° 15  
**Formación bruta de capital del gobierno nacional**  
 (Variación porcentual real 12 meses)

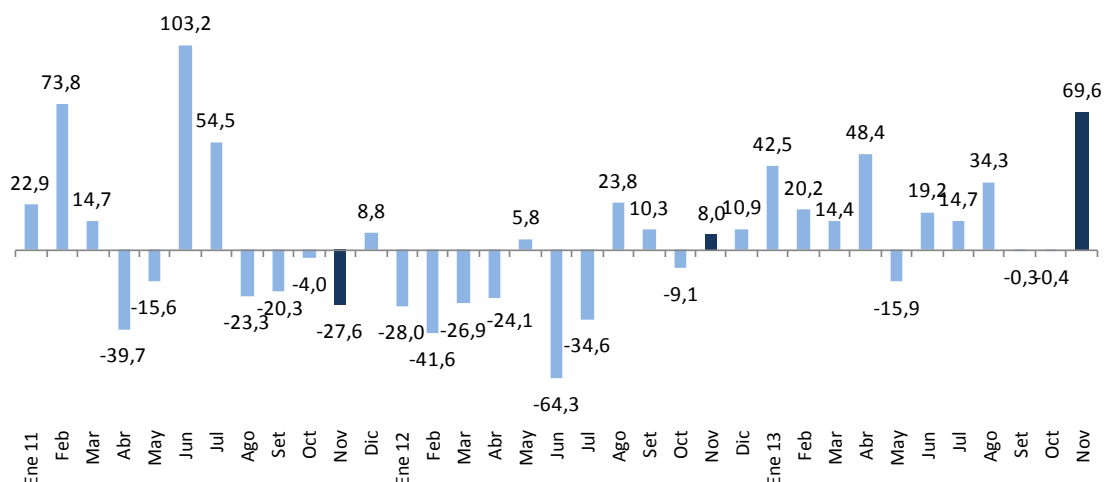

21. **Los Otros gastos de capital del gobierno nacional (S/. 240 millones) aumentaron en S/. 107 millones** respecto al mes de noviembre del año anterior, explicado por las transferencias de capital para el Programa Acceso y Uso a la Electrificación Rural (S/. 73 millones); a empresas estatales para el Programa Nacional de Saneamiento Urbano (S/. 14 millones); al desarrollo de infraestructura del Programa Nacional Cuna Más (S/. 7 millones).

### III.2 GASTO DE LOS GOBIERNOS REGIONALES

22. **Los gastos no financieros de los gobiernos regionales (S/. 1 936 millones) aumentaron en noviembre 2,4 por ciento en términos reales**, como consecuencia del mayor gasto corriente (4,8 por ciento). Por su parte, el gasto de capital se contrajo en 1,5 por ciento. El gasto corriente aumentó principalmente por el crecimiento del rubro de remuneraciones (10,4 por ciento), que responde principalmente al pago de docentes por la reforma magisterial y al personal de salud. El gasto en bienes y servicios disminuyó en 4,3 por ciento, variación que se explica por los menores montos asignados al servicio de mantenimiento, acondicionamiento y reparaciones.



Gráfico N° 16  
**Gasto no financiero de los gobiernos regionales**  
 (Variación porcentual real 12 meses)



Gráfico N° 17



23. **El gasto en formación bruta de capital de los gobiernos regionales (S/. 704 millones)** aumentó S/. 12 millones lo que equivale a una disminución real de 1,3 por ciento. Los gobiernos regionales que lideraron el gasto de inversión en el mes fueron los de San Martín (S/. 62 millones), Pasco (S/. 59 millones) y Arequipa (S/. 49 millones). En el periodo enero-noviembre destacaron por el monto de inversión acumulada los gobiernos regionales de Cusco (S/. 625 millones), Arequipa (S/. 520 millones) y San Martín (S/. 357 millones). Cabe indicar que en el acumulado a noviembre el Gobierno Regional de Cusco es el que en mayor medida ha incrementado su inversión (S/. 339 millones adicionales), en tanto que el Gobierno Regional de Ancash es el que ha registrado la mayor disminución en el mismo periodo (S/. 181 millones menos).

# NOTAS DE ESTUDIOS DEL BCRP

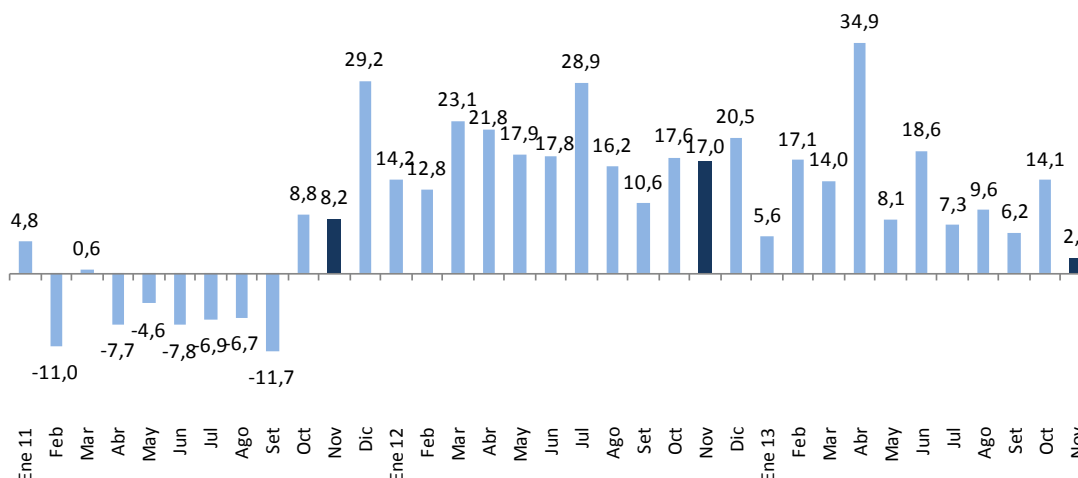
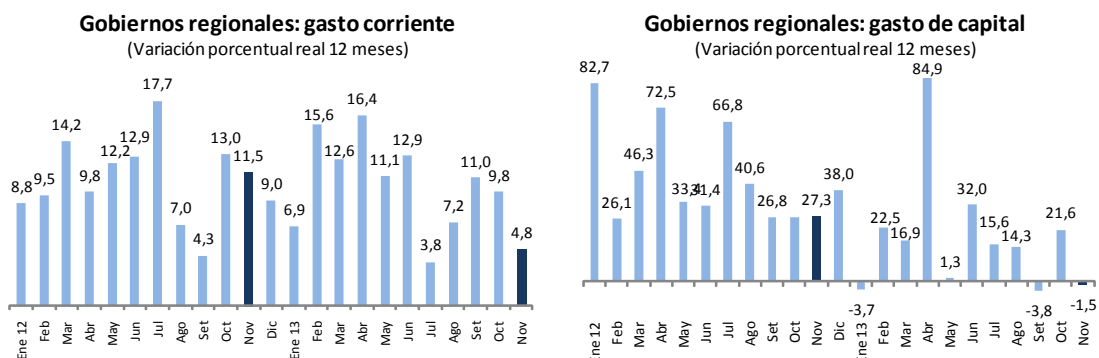
No. 78 –24 de diciembre de 2013



Cuadro N° 12  
INVERSIÓN DE LOS GOBIERNOS REGIONALES

(Millones de nuevos soles)

	NOVIEMBRE				ENERO-NOVIEMBRE			
	2012	2013	Variación		2012	2013	Variación	
			Dif. Nom.	% real			Dif. Nom.	% real
CUSCO	35	20	-14	-42,7	286	625	339	112,4
AREQUIPA	15	49	34	211,5	291	520	230	74,1
SAN MARTÍN	79	62	-18	-24,5	316	357	42	10,1
PIURA	58	22	-36	-63,2	265	349	85	28,4
ANCASH	81	34	-47	-59,4	512	331	-181	-37,1
CALLAO	40	47	7	14,5	329	280	-48	-17,0
LORETO	30	36	6	15,6	326	252	-74	-24,7
AYACUCHO	29	23	-6	-22,6	178	245	66	33,6
LAMBAYEQUE	11	9	-2	-20,5	190	232	43	19,2
PASCO	12	59	47	363,9	108	227	119	105,0
PUNO	19	30	10	48,8	141	206	65	42,4
LIMA	20	19	0	-3,7	140	193	54	34,8
APURÍMAC	18	22	4	16,8	129	193	64	45,1
HUANCAVELICA	19	20	1	0,5	149	186	37	21,4
AMAZONAS	25	26	2	3,1	150	186	36	20,3
JUNÍN	32	35	3	7,1	161	181	20	9,5
UCAYALI	11	19	8	69,5	97	173	76	73,2
CAJAMARCA	31	11	-20	-64,5	298	171	-127	-44,1
HUÁNUCO	49	21	-27	-57,5	207	168	-39	-21,0
TUMBES	15	47	32	199,9	184	164	-20	-13,3
LA LIBERTAD	13	23	11	80,7	77	153	76	92,8
ICA	10	19	9	82,8	96	151	54	52,2
TACNA	12	17	4	32,2	103	144	40	35,4
MOQUEGUA	14	21	8	53,0	92	134	42	42,4
MADRE DE DIOS	13	11	-3	-22,4	90	95	4	2,1
LIMA METROPOLITANA	1	0	0	-28,7	56	27	-28	-52,4
<b>TOTAL</b>	<b>692</b>	<b>704</b>	<b>11</b>	<b>-1,3</b>	<b>4 970</b>	<b>5 945</b>	<b>975</b>	<b>16,4</b>

24. Por funciones, la inversión de los gobiernos regionales se concentra principalmente en la función Transporte con una ejecución de S/. 1 714 millones al mes de noviembre. Dentro de este rubro se gastó básicamente en los subprogramas de vías vecinales, departamentales y urbanas. Los recursos de los gobiernos regionales destinados a inversión se concentran principalmente en las funciones de Transporte, Educación (infraestructura y equipamiento para la Educación Básica), Salud (Atención Médica Básica) y Agropecuaria (infraestructura de riego).

# NOTAS DE ESTUDIOS DEL BCRP

No. 78 –24 de diciembre de 2013



Cuadro N° 13  
INVERSIÓN DE LOS GOBIERNOS REGIONALES POR FUNCIÓN  
(Millones de nuevos soles)

	NOVIEMBRE				ENERO-NOVIEMBRE			
	2012	2013	Variación		2012	2013	Variación	
			Dif. Nom.	% real			Dif. Nom.	% real
TRANSPORTE	203	229	25	9,1	1 360	1 714	354	22,6
EDUCACIÓN	119	97	-21	-20,3	952	967	16	-1,1
SALUD	76	126	50	61,0	469	938	468	94,3
AGROPECUARIA	141	65	-75	-54,8	789	813	24	0,2
SANEAMIENTO	65	84	19	26,4	632	586	-46	-9,8
PLANEAMIENTO Y GESTIÓN	27	32	5	16,4	243	323	81	29,5
ORDEN PÚBLICO Y SEGURIDAD	13	17	4	22,8	99	164	65	60,6
ENERGÍA	18	10	-8	-46,8	186	116	-69	-39,0
CULTURA Y DEPORTE	7	13	5	65,4	70	109	39	51,4
AMBIENTE	5	13	8	133,7	55	66	11	16,6
TURISMO	5	5	0	-2,4	42	47	5	9,1
VIVIENDA Y DESARROLLO URBANO	2	4	2	79,0	20	20	0	-2,8
COMUNICACIONES	1	1	0	3,3	4	19	16	402,2
COMERCIO	4	2	-2	-58,5	10	14	4	34,7
PROTECCIÓN SOCIAL	4	1	-3	-72,7	16	12	-4	-26,7
PESCA	1	1	0	-6,9	10	12	2	13,5
JUSTICIA	1	1	0	54,0	6	11	5	86,4
DEFENSA Y SEGURIDAD NACIONAL	0	2	2	1 011,9	3	8	5	188,7
OTRAS	0	1	0	53,9	4	5	0	5,8
<b>TOTAL</b>	<b>692</b>	<b>704</b>	<b>11</b>	<b>-1,3</b>	<b>4 970</b>	<b>5 945</b>	<b>975</b>	<b>16,4</b>

25. Los proyectos más importantes desarrollados en este nivel de gobierno en noviembre fueron:

- Mejoramiento de la Avenida Néstor Gambetta en el Callao (S/. 40 millones).
- Construcción de Vía Troncal Interconectora entre los distritos de Miraflores, Selva Alegre, Cayma y Cerro Colorado en Arequipa (S/. 35 millones).
- Mejoramiento y ampliación de los servicios de saneamiento y fortalecimiento de Emapa Pasco (S/. 30 millones).
- Mejoramiento de los servicios de salud de la población de Bellavista-San Martín (S/. 13 millones).
- Mejoramiento de los servicios de salud de la población de Tocache (S/. 13 millones).
- Mejoramiento y ampliación del sistema de alcantarillado e instalación de planta de tratamiento de aguas residuales de Iquitos (S/. 13 millones).
- Irrigación de la margen derecha del río Tumbes (S/. 13 millones).
- Construcción y equipamiento de Hospital La Merced-Chanchamayo (S/. 10 millones).

### III.3 GASTO DE LOS GOBIERNOS LOCALES

26. Los gastos no financieros de los gobiernos locales (S/. 2 015 millones) disminuyeron 4,6 por ciento en términos reales, lo que se descompone en una caída de 5,9 por ciento para el gasto corriente y de 3,7 por ciento para el gasto de capital. Dentro del gasto corriente, destaca el menor gasto del rubro bienes y servicios (-9,2 por ciento), lo que se explica por menores gastos en servicios profesionales y técnicos y en servicio de mantenimiento, acondicionamiento y reparaciones.

Gráfico N° 18  
Gasto no financiero de los gobiernos locales  
(Variación porcentual real 12 meses)



Gráfico N° 19



27. Al mes de noviembre, a nivel departamental los gobiernos locales que tuvieron un mayor gasto no financiero fueron los de Lima (S/. 4 140 millones), Cusco (S/. 2 614 millones) y Ancash (S/. 1 203 millones). De otro lado, los que registraron menor gasto no financiero fueron Madre de Dios (S/. 55 millones), Amazonas (S/. 201 millones) y

# NOTAS DE ESTUDIOS DEL BCRP

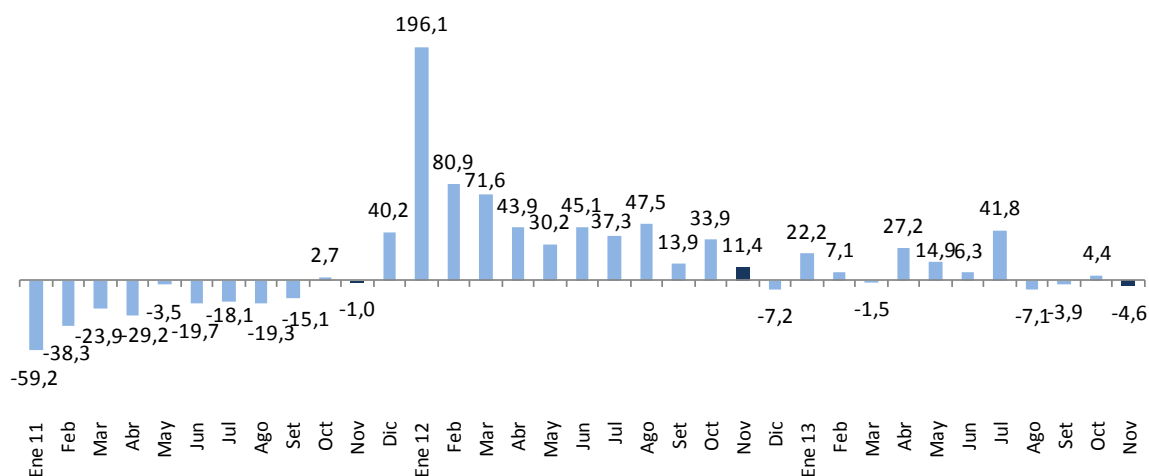
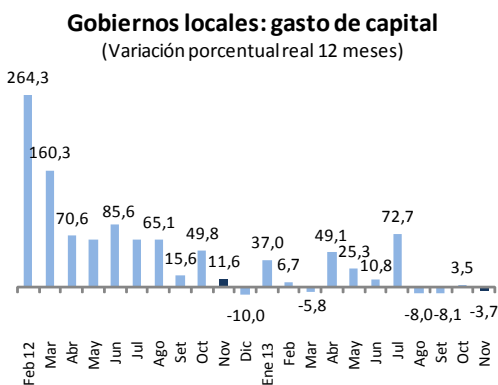
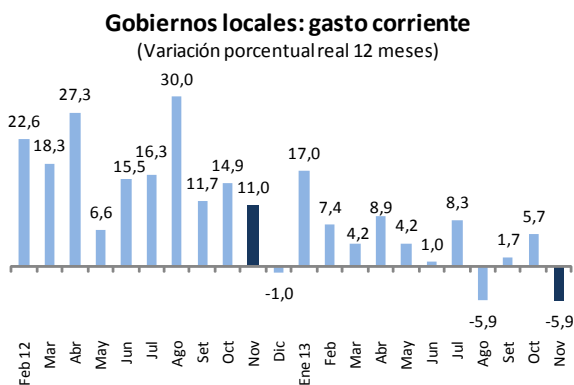
No. 78 –24 de diciembre de 2013

Tumbes (S/. 209 millones). En términos de variaciones nominales para el mismo periodo, fueron los departamentos de Cusco y Lima los que registraron los mayores crecimientos, en tanto que las municipalidades de los departamentos de Lambayeque y Moquegua mostraron caídas en su gasto.

Cuadro N° 14  
GASTO NO FINANCIERO DE LOS GOBIERNOS LOCALES  
(Millones de nuevos soles)

	NOVIEMBRE				ENERO-NOVIEMBRE			
	2012	2013	Variación		2012	2013	Variación	
			Dif. Nom.	% real			Dif. Nom.	% real
LIMA	356	335	-22	-8,8	3 843	4 140	296	4,8
CUSCO	270	254	-16	-8,7	2 089	2 614	525	21,7
ANCASH	116	152	35	26,7	1 018	1 203	185	15,0
LA LIBERTAD	120	142	21	14,3	1 003	1 199	197	16,3
PIURA	122	113	-9	-10,0	1 000	1 169	168	13,6
CAJAMARCA	137	130	-6	-7,4	1 119	1 165	46	1,2
AREQUIPA	112	127	15	10,6	897	995	98	7,9
PUNO	83	72	-11	-15,3	777	770	-7	-3,6
JUNIN	55	63	8	11,9	539	593	55	7,2
AYACUCHO	64	56	-8	-14,8	457	589	132	25,4
LORETO	54	62	8	11,4	499	569	70	10,9
HUANUCO	59	59	0	-3,4	471	525	54	8,5
TACNA	43	46	4	5,4	480	508	29	3,1
ICA	51	42	-10	-20,9	477	489	11	-0,4
CALLAO	46	42	-4	-11,9	399	450	51	9,7
MOQUEGUA	51	43	-8	-17,9	439	421	-18	-6,6
HUANCAVELICA	50	44	-7	-15,5	399	418	19	2,0
SAN MARTIN	53	33	-20	-40,2	408	409	1	-2,6
LAMBAYEQUE	51	38	-13	-27,9	440	408	-32	-9,8
UCAYALI	42	48	6	10,3	322	350	27	5,6
APURIMAC	28	39	11	34,6	258	306	48	15,4
PASCO	37	28	-9	-27,2	289	292	3	-1,8
TUMBES	23	23	0	-3,3	194	209	15	4,7
AMAZONAS	23	19	-4	-18,7	178	201	23	9,6
MADRE DE DIOS	4	7	3	52,9	42	55	13	27,2
<b>TOTAL</b>	<b>2 051</b>	<b>2 015</b>	<b>-36</b>	<b>-4,6</b>	<b>18 038</b>	<b>20 046</b>	<b>2 008</b>	<b>8,1</b>

28. **La inversión municipal** ascendió a S/. 1 227 millones, menor en S/. 3 millones respecto a noviembre del año pasado lo que representa una disminución de 3,1 por ciento en términos reales. Los gobiernos locales de los departamentos de Cusco (S/. 192 millones), Ancash (S/. 112 millones) y La Libertad (S/. 104 millones) son los que contribuyen con los mayores montos de inversión en el mes. En el acumulado a noviembre son los gobiernos locales de los departamentos de Cusco (S/. 1 843 millones), Lima (S/. 1 131 millones) y Ancash (S/. 799 millones) los que vienen ejecutando los mayores montos de inversión.

# NOTAS DE ESTUDIOS DEL BCRP

No. 78 –24 de diciembre de 2013



Cuadro N° 15  
INVERSIÓN DE LOS GOBIERNOS LOCALES  
(Millones de nuevos soles)

	NOVIEMBRE				ENERO-NOVIEMBRE			
	2012	2013	Variación		2012	2013	Variación	
			Dif. Nom.	% real			Dif. Nom.	% real
CUSCO	196	192	-4	-4,8	1 413	1 843	430	26,9
LIMA	91	88	-3	-6,0	1 010	1 131	121	9,0
ANCASH	75	112	37	44,6	598	799	201	30,0
LA LIBERTAD	86	104	18	17,4	628	780	152	20,8
CAJAMARCA	95	85	-10	-13,0	704	711	7	-1,8
PIURA	80	73	-7	-11,5	544	671	127	20,1
AREQUIPA	79	91	12	12,2	559	622	63	8,3
PUNO	55	49	-6	-14,2	500	481	-18	-6,3
AYACUCHO	50	43	-8	-17,4	312	436	124	35,9
HUANUCO	41	41	1	-1,3	299	342	43	11,2
JUNIN	31	39	7	20,2	284	326	41	11,4
TACNA	24	29	6	19,8	262	312	50	16,0
ICA	35	24	-11	-33,4	314	307	-7	-4,9
LORETO	25	38	12	43,9	241	298	57	20,5
HUANCAVELICA	38	30	-7	-21,7	274	285	11	1,3
MOQUEGUA	35	29	-6	-19,5	268	275	7	-0,3
SAN MARTIN	36	18	-18	-50,4	256	252	-5	-4,5
UCAYALI	30	36	5	14,7	201	219	18	6,0
APURIMAC	20	30	9	41,0	166	206	40	20,5
LAMBAYEQUE	34	20	-14	-42,2	249	205	-44	-19,8
PASCO	24	19	-5	-23,3	194	192	-2	-3,9
TUMBES	16	16	0	-2,7	122	136	13	8,0
AMAZONAS	15	12	-3	-24,2	97	113	17	13,9
CALLAO	16	4	-11	-74,4	78	65	-13	-19,0
MADRE DE DIOS	2	4	2	130,7	15	25	10	61,3
<b>TOTAL</b>	<b>1 230</b>	<b>1 227</b>	<b>-3</b>	<b>-3,1</b>	<b>9 587</b>	<b>11 031</b>	<b>1 445</b>	<b>11,9</b>

29. La inversión de los gobiernos locales, de acuerdo a la función de destino, se concentra principalmente en la función Transporte con una ejecución de S/. 3 162 millones al mes de noviembre y se destinan principalmente a vías urbanas. Los recursos de los gobiernos locales destinados a inversión se concentran principalmente en las funciones de Transporte, Saneamiento, Educación, Planeamiento y Gestión y Cultura y Deporte que representan el 75 por ciento de la inversión ejecutada al mes de noviembre.

# NOTAS DE ESTUDIOS DEL BCRP

No. 78 –24 de diciembre de 2013



Cuadro N° 16  
INVERSIÓN DE LOS GOBIERNOS LOCALES POR FUNCIÓN  
(Millones de nuevos soles)

	NOVIEMBRE				ENERO-NOVIEMBRE			
	2012	2013	Variación		2012	2013	Variación	
			Dif. Nom.	% real			Dif. Nom.	% real
TRANSPORTE	350	337	-13	-6,4	2 819	3 162	342	9,1
SANEAMIENTO	258	236	-22	-11,0	1 953	1 832	-121	-8,7
EDUCACIÓN	156	166	10	3,4	980	1 458	479	44,8
PLANEAMIENTO Y GESTIÓN	100	104	4	1,2	966	1 059	94	6,7
CULTURA Y DEPORTE	70	72	2	0,0	546	751	206	33,9
AGROPECUARIA	90	72	-17	-21,8	656	714	58	5,8
VIVIENDA Y DESARROLLO URBANO	41	53	12	26,1	342	462	120	31,5
AMBIENTE	42	51	9	18,3	376	434	58	12,2
ORDEN PÚBLICO Y SEGURIDAD	24	37	13	51,2	201	315	113	52,1
SALUD	26	31	5	17,6	210	237	28	10,2
PROTECCIÓN SOCIAL	21	22	2	4,3	152	182	29	16,0
ENERGÍA	27	21	-6	-24,6	172	180	8	1,6
COMERCIO	17	11	-6	-38,9	133	135	2	-1,6
TURISMO	5	6	1	12,1	48	50	2	0,9
COMUNICACIONES	1	2	0	36,5	16	19	3	17,4
TRABAJO	0	1	1	-	0	16	16	-
INDUSTRIA	1	1	1	87,4	7	15	8	105,0
OTRAS	2	1	-1	-66,4	10	11	1	4,6
<b>TOTAL</b>	<b>1 230</b>	<b>1 227</b>	<b>-3</b>	<b>-3,1</b>	<b>9 587</b>	<b>11 031</b>	<b>1 445</b>	<b>11,9</b>

Por proyectos, los más importantes ejecutados por los gobiernos locales en noviembre fueron:

- Recuperación de los servicios ambientales, mediante la instalación de un sistema forestal y conservación de suelos en Ancash (S/. 12 millones).
- Apoyo a la producción agropecuaria (S/. 9 millones).
- Construcción de trochas carrozables (S/. 8 millones).
- Mejoramiento de la Avenida Aviación, provincia de Coronel Portillo en Ucayali (S/. 8 millones).
- Ampliación y mejoramiento del sistema de agua potable e instalación del sistema de alcantarillado y tratamiento de aguas servidas en Apurímac (S/. 5 millones).

**Departamento de Estadísticas Fiscales**  
**Subgerencia de Estadísticas Macroeconómicas**  
**Gerencia de Información y Análisis Económico**  
**24 de diciembre de 2013**