

Encuesta Mensual de Expectativas Macroeconómicas: Marzo 2013

1. En la segunda quincena de marzo, el Banco Central de Reserva llevó a cabo la Encuesta Mensual de Expectativas Macroeconómicas a una muestra representativa de empresas de los diversos sectores económicos del país, así como a instituciones financieras y analistas económicos.

Expectativas de inflación

2. La Encuesta de Expectativas Macroeconómicas de marzo indica que las expectativas de inflación del presente y los siguientes dos años permanecen dentro del rango meta de inflación del Banco Central.

ENCUESTA DE EXPECTATIVAS MACROECONÓMICAS: INFLACIÓN (%)

	Encuesta realizada al:		
	31 de Ene.	28 de Feb.	31 de Mar.
ANALISTAS ECONÓMICOS ^{1/}			
2013	2,5	2,5	2,5
2014	2,5	2,4	2,4
2015	-	2,4	2,3
SISTEMA FINANCIERO ^{2/}			
2013	2,7	2,7	2,7
2014	2,5	2,5	2,5
2015	-	2,5	2,5
EMPRESAS NO FINANCIERAS ^{3/}			
2013	3,0	3,0	2,8
2014	3,0	3,0	2,8
2015	-	3,0	2,9

^{1/} 20 analistas en enero, 21 en febrero y 20 en marzo del 2013.

^{2/} 20 empresas financieras en enero, 20 en febrero y 20 en marzo del 2013.

^{3/} Muestra representativa de empresas de los diversos sectores económicos.

3. La mayor parte de analistas económicos e instituciones financieras consultados mantuvieron sus expectativas de crecimiento promedio del PBI en 6,3 por ciento para el cierre del 2013.

ENCUESTA DE EXPECTATIVAS MACROECONÓMICAS: CRECIMIENTO DEL PBI (%)

	Encuesta realizada al:		
	31 de Ene.	28 de Feb.	31 de Mar.
ANALISTAS ECONÓMICOS ^{1/}			
2013	6,3	6,3	6,3
2014	6,3	6,5	6,4
2015	-	6,0	6,0
SISTEMA FINANCIERO ^{2/}			
2013	6,3	6,3	6,3
2014	6,2	6,1	6,3
2015	-	6,0	6,0
EMPRESAS NO FINANCIERAS ^{3/}			
2013	6,2	6,1	6,2
2014	6,1	6,0	6,0
2015	-	6,0	6,0

^{1/} 20 analistas en enero , 21 en febrero y 20 en marzo del 2013.

^{2/} 20 empresas financieras en enero, 20 en febrero y 20 en marzo del 2013.

^{3/} Muestra representativa de empresas de los diversos sectores económicos.

4. Las expectativas para el tipo de cambio al cierre del año reflejan una leve tendencia depreciatoria de la moneda nacional frente al dólar. Para los siguientes dos años, la mayoría de agentes económicos coincide en que esta tendencia se acentuaría.

ENCUESTA DE EXPECTATIVAS MACROECONÓMICAS: TIPO DE CAMBIO (S/. por US\$)*

	Encuesta realizada al:		
	31 de Ene.	28 de Feb.	31 de Mar.
ANALISTAS ECONÓMICOS ^{1/}			
2013	2,47	2,50	2,50
2014	2,45	2,45	2,48
2015	-	2,47	2,50
SISTEMA FINANCIERO ^{2/}			
2013	2,50	2,50	2,51
2014	2,45	2,45	2,50
2015	-	2,45	2,50
EMPRESAS NO FINANCIERAS ^{3/}			
2013	2,50	2,55	2,56
2014	2,53	2,55	2,59
2015	-	2,59	2,60

^{1/} 20 analistas en enero , 21 en febrero y 20 en marzo del 2013.

^{2/} 20 empresas financieras en enero, 20 en febrero y 20 en marzo del 2013.

^{3/} Muestra representativa de empresas de los diversos sectores económicos.

* Tipo de cambio al cierre del año

Expectativas empresariales

5. El índice de expectativas de la economía a 3 meses se ubicó en 65 puntos, permaneciendo en el tramo optimista.

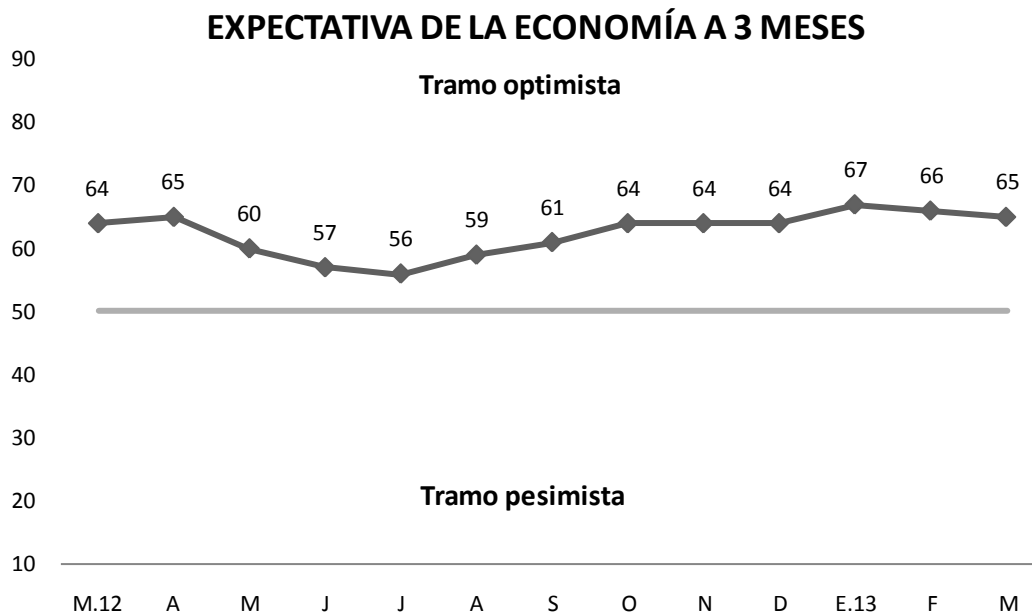

6. El índice de expectativas de ventas del sector registró 62 puntos, similar al del mes previo, debido a las buenas perspectivas de los sectores de servicios, construcción y comercio.

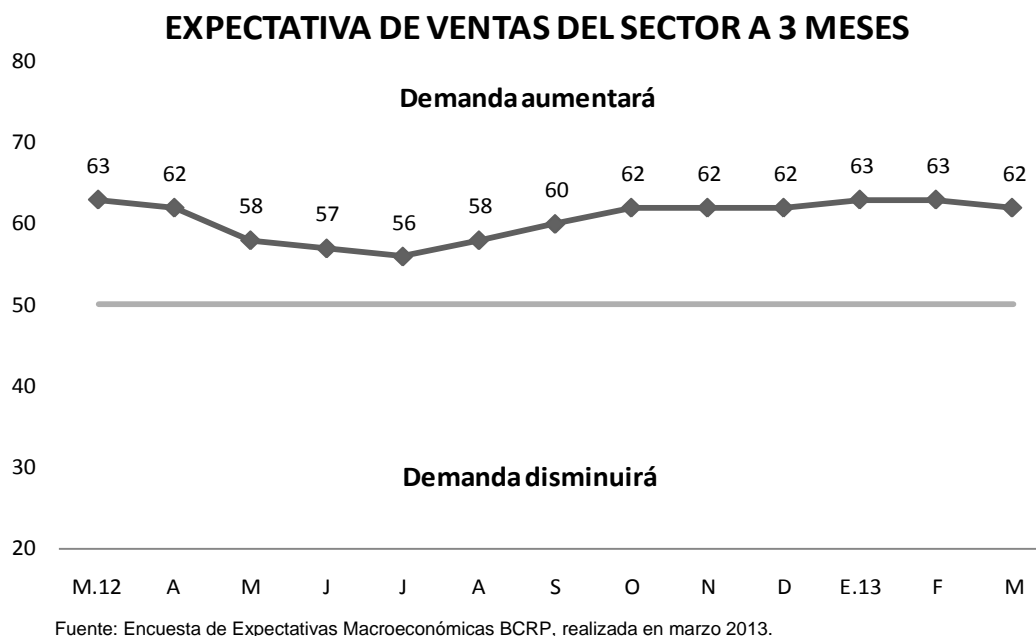

7. La expectativa de la demanda a tres meses se ubicó en 63 puntos. Por sectores, destacan los incrementos de las expectativas de las empresas vinculadas a las actividades de servicios, comercio y construcción.



EXPECTATIVA DE DEMANDA A 3 MESES

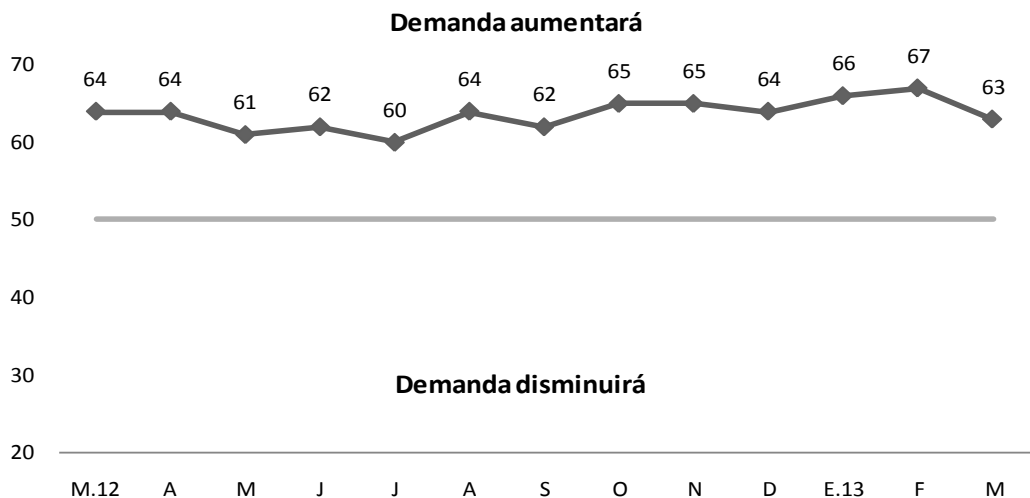

Fuente: Encuesta de Expectativas Macroeconómicas BCRP, realizada en marzo 2013.

8. La mayoría de empresas encuestadas continuó calificando su situación financiera como favorable. Esto se vio reflejado en que el índice aumentó en dos puntos y registró 62 puntos. Los sectores minería e hidrocarburos, servicios, comercio y manufactura destacan como aquellos donde la respuesta fue más favorable.

SITUACIÓN FINANCIERA DE LA EMPRESA

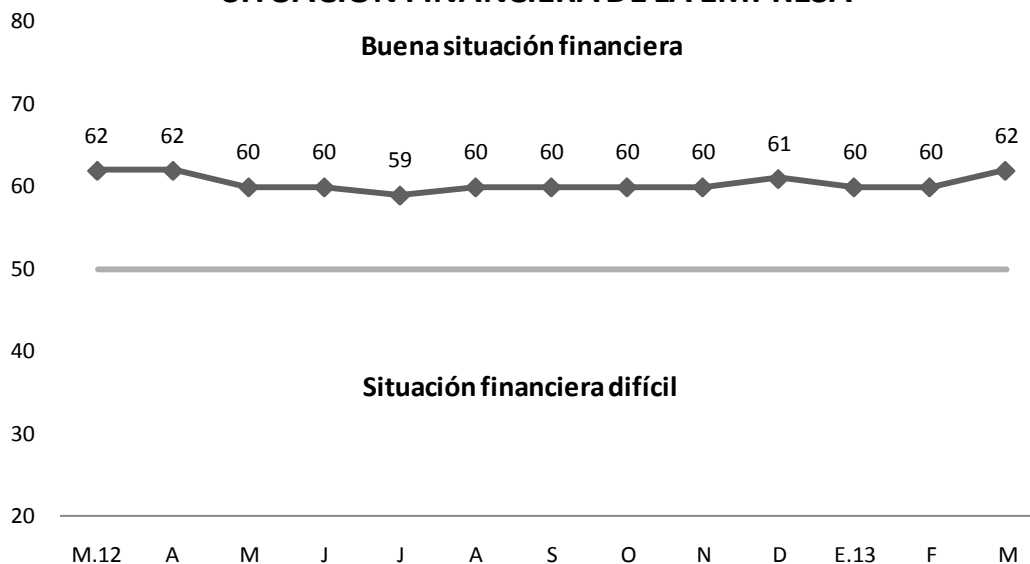

Fuente: Encuesta de Expectativas Macroeconómicas BCRP, realizada en marzo 2013.

9. El índice de acceso al financiamiento de las empresas encuestadas registró un nivel de 65 puntos, el mayor nivel del año. A nivel sectorial, destaca la buena situación de empresas vinculadas a los sectores de minería e hidrocarburos, comercio y servicios.



SITUACIÓN DE ACCESO AL CRÉDITO DE LA EMPRESA

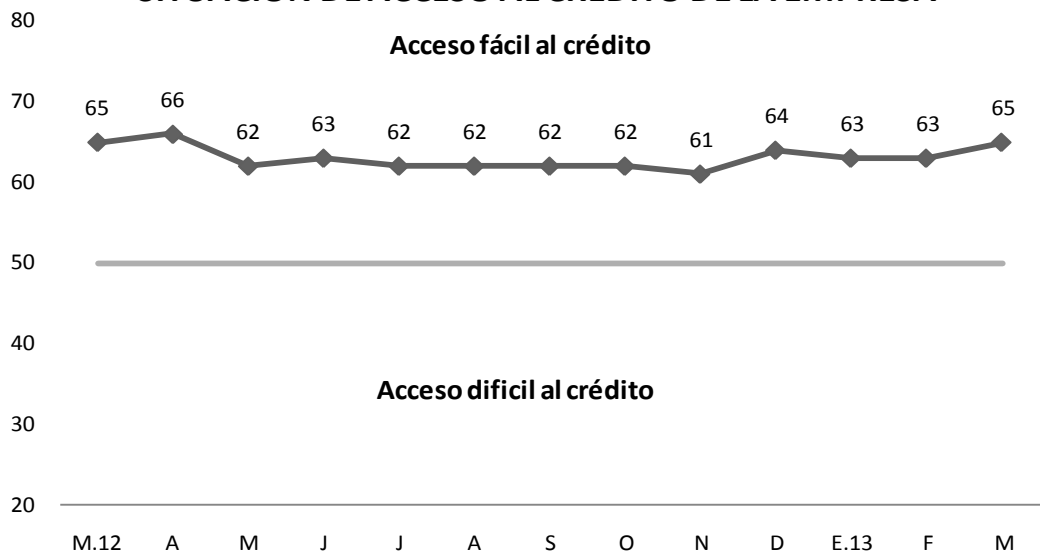

Fuente: Encuesta de Expectativas Macroeconómicas BCRP, realizada en marzo 2013.

10. El índice de situación actual del negocio aumentó a 59 puntos, reflejando que la mayoría de las empresas percibe la situación de su empresa como favorable. Esta percepción es mayor en los sectores de minería e hidrocarburos y servicios.

SITUACIÓN ACTUAL DEL NEGOCIO

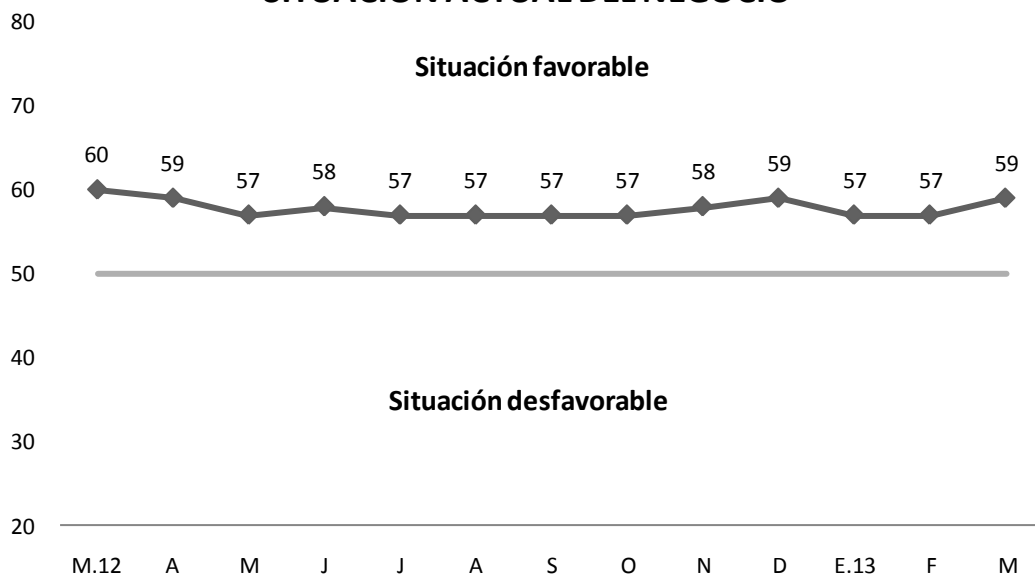

Fuente: Encuesta de Expectativas Macroeconómicas BCRP, realizada en marzo 2013.

Situación laboral

11. El índice de expectativa de contratación de personal se mantuvo estable en 59 puntos. Los sectores de construcción, comercio y servicios destacan como aquellos con mayor intención de incrementar personal.



EXPECTATIVA DE CONTRATACIÓN DE PERSONAL A 3 MESES

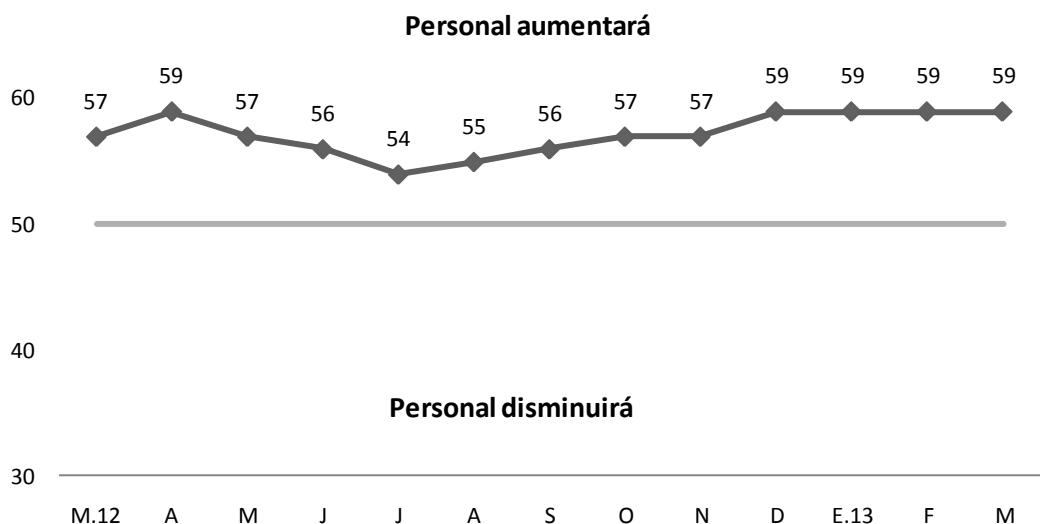

Fuente: Encuesta de Expectativas Macroeconómicas BCRP, realizada en marzo 2013.

Órdenes de compra e inventarios

12. El índice de órdenes de compra registró 54 puntos, mayor en dos puntos al del mes previo, permaneciendo en el tramo donde prevalece el incremento de pedidos. Las ramas manufactureras con mejores resultados fueron: alimentos, papel y cartón y, bebidas.

ÓRDENES DE COMPRA RESPECTO AL MES ANTERIOR

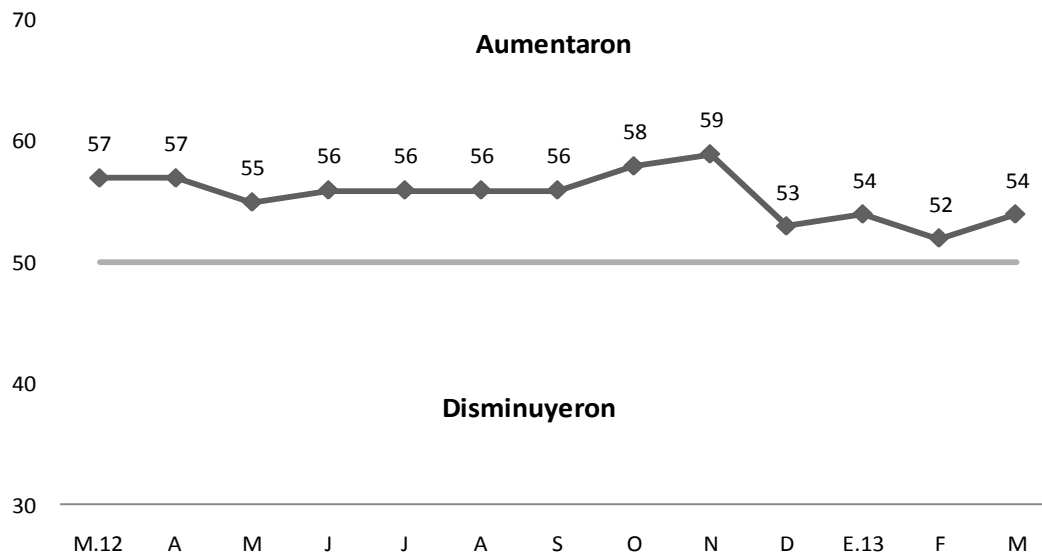

Fuente: Encuesta de Expectativas Macroeconómicas BCRP, realizada en marzo 2013.

13. El índice de variación de inventarios se ubicó en la zona donde los inventarios aumentan. La industria manufacturera de alimentos, textiles y papel y cartón registraron mayores inventarios. Esto fue compensado por menores existencias en las ramas de maquinarias eléctricas, manufactura no primaria y minerales no metálicos.



INVENTARIOS RESPECTO AL MES ANTERIOR

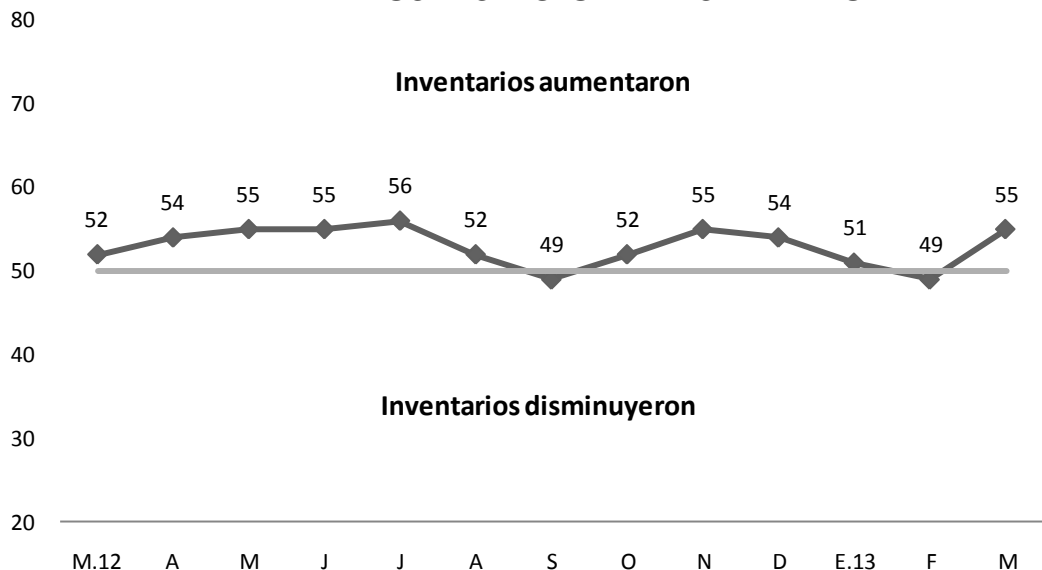

Fuente: Encuesta de Expectativas Macroeconómicas BCRP, realizada en marzo 2013.

14. En marzo, el **índice de confianza del consumidor**, calculado a partir de la información de Apoyo Consultoría sobre la situación económica familiar presente y futura, se situó en 62 puntos, menor en un punto al nivel del mes previo, manteniéndose en el tramo optimista.

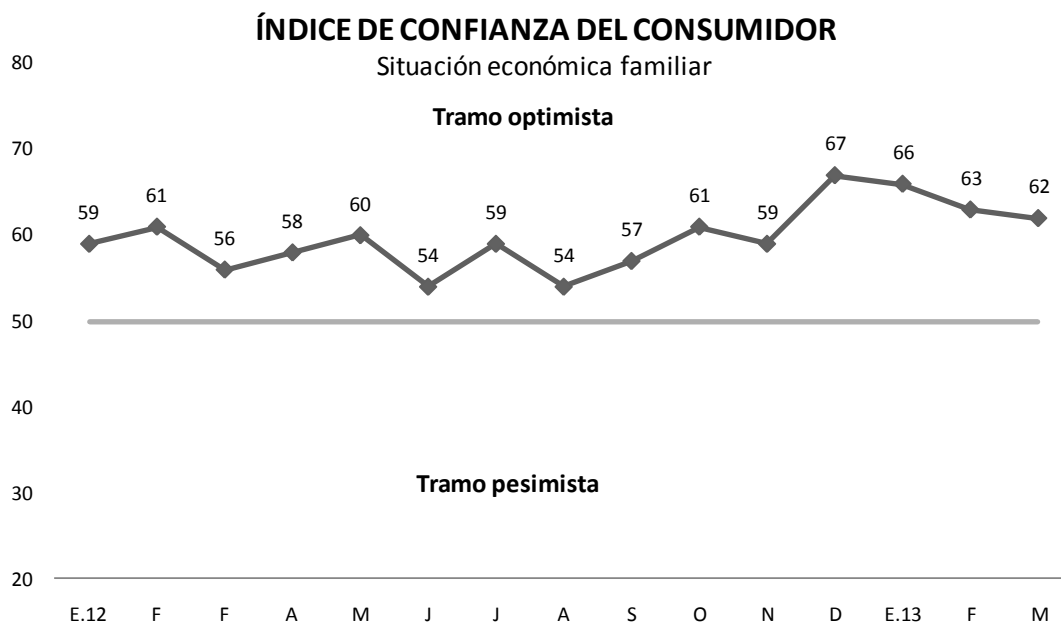

Fuente: Apoyo Consultoría

15. El **índice de expectativas de inversión** elaborado sobre la base de la intención de las empresas de acelerar o desacelerar sus proyectos de inversión en los próximos 6 meses registró en marzo un valor de 67 puntos, mayor en un punto a diciembre del 2012, permaneciendo en el tramo de expectativas de incremento de inversión.

EXPECTATIVAS DE INVERSIÓN A 6 MESES

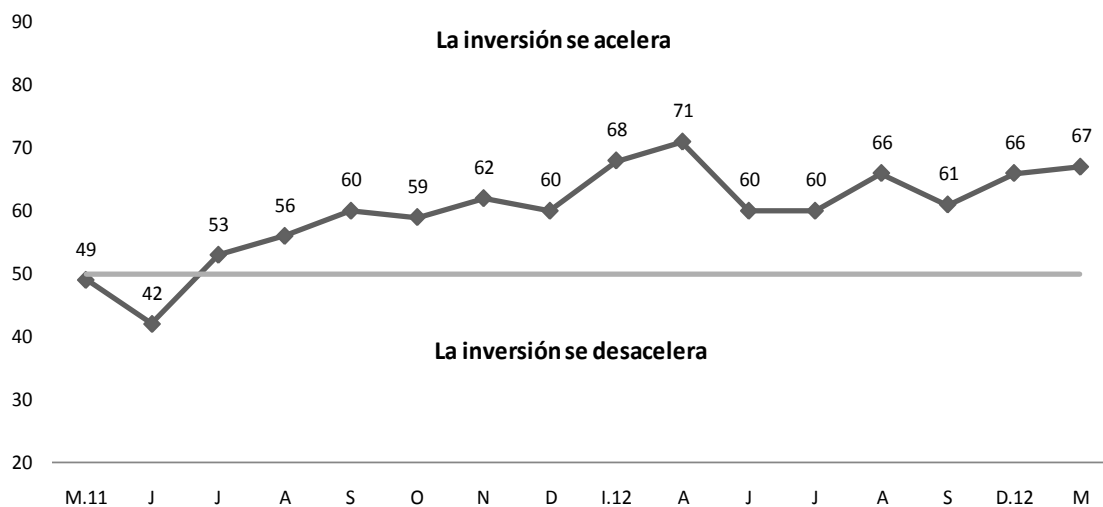

Fuente: Apoyo Consultoría
Elaboración: BCRP

Departamento de Indicadores de Actividad Económica
Subgerencia de Estadísticas Macroeconómicas
Gerencia de Información y Análisis Económico
Gerencia Central de Estudios Económicos
12 de abril de 2013