

NOTAS DE ESTUDIOS DEL BCRP

No. 10 - 22 de febrero de 2013

OPERACIONES DEL SECTOR PÚBLICO NO FINANCIERO: ENERO 2013^{1/}

1. El sector público no financiero registró en enero un superávit económico de S/. 4 696 millones, menor en S/. 495 millones al observado en enero de 2012. Este resultado se explicó por el crecimiento de los gastos no financieros del gobierno general (8,5 por ciento), principalmente por el aumento de los gastos de capital (37,5 por ciento).

Cuadro N° 1
OPERACIONES DEL SECTOR PÚBLICO NO FINANCIERO ^{1/}
(Millones de nuevos soles)

	ENE 12	ENE 13	Var % real
1. Ingresos corrientes del Gobierno General	10 164	10 458	0,0
a. Ingresos tributarios	7 865	8 170	1,0
Nacional	7 741	8 036	0,9
Local	123	134	5,6
b. Ingresos no tributarios	2 299	2 288	-3,3
Nacional	2 033	2 006	-4,1
Local	49	45	-11,8
Regional	217	237	6,4
2. Gastos no financieros del Gobierno General	4 859	5 425	8,5
a. Corriente	4 336	4 686	5,1
b. Capital	523	739	37,5
<i>del cual: Formación Bruta de Capital</i>	<i>512</i>	<i>655</i>	<i>24,2</i>
3. Otros ^{2/}	165	11	
4. Resultado Primario	5 470	5 044	
5. Intereses	279	348	21,3
6. Resultado Económico	5 191	4 696	

1/ Preliminar.

2/ Incluye ingresos de capital del Gobierno General y resultado primario de empresas estatales.

Fuente: MEF, BN, Sunat, EsSalud, sociedades de beneficencia pública y empresas estatales.

I. INGRESOS

2. Los ingresos corrientes del gobierno general de enero ascendieron a S/. 10 458 millones, manteniéndose constante en términos reales respecto a los registrados en el mismo periodo del año anterior. Los ingresos tributarios aumentaron en 1,0 por ciento, en tanto que los no tributarios cayeron en 3,3 por ciento.

^{1/} Informe elaborado por Jhordano Aguilar, Soyer Hilario, Alberto Palacios, Jesús Robles, Raúl Salas y Jorge Zavala del Departamento de Estadísticas Fiscales.

NOTAS DE ESTUDIOS DEL BCRP

No. 10 - 22 de febrero de 2013

Cuadro N° 2

INGRESOS CORRIENTES DEL GOBIERNO GENERAL

(Millones de nuevos soles)

	ENE 12	ENE 13	Var % real
INGRESOS CORRIENTES (a+b)	10 164	10 458	0,0
a. TRIBUTARIOS	7 865	8 170	1,0
- GOBIERNO NACIONAL	7 741	8 036	0,9
1. Renta	3 311	3 437	0,9
- Personas Naturales	940	997	3,2
- Personas Jurídicas	2 280	2 391	1,9
- Regularización	91	49	-48,0
2. Importaciones	118	137	13,0
3. IGV	4 225	4 370	0,5
- Interno	2 566	2 707	2,5
- Importaciones	1 659	1 663	-2,6
4. ISC	504	532	2,6
- Combustibles	206	219	3,6
- Otros	298	313	1,9
5. Otros	413	397	-6,6
- ITAN	6	10	57,4
- ITF	10	11	2,9
- IEM	63	0	n.a
- Otros ^{1/}	334	376	9,5
6. Devoluciones (-)	830	837	-1,9
- GOBIERNOS LOCALES ^{2/}	123	134	5,6
b. NO TRIBUTARIOS	2 299	2 288	-3,3
- Gobierno Nacional	2 033	2 006	-4,1
- Gobiernos Regionales	49	45	-11,8
- Gobiernos Locales	217	237	6,4

1/ Multas, traslado de cuentas de detracciones, fraccionamiento tributario, rodaje, casinos y tragamonedas y otros.

2/ Predial, alcabala, impuesto al patrimonio vehicular, impuesto a las máquinas tragamonedas y otros.

Gráfico N°1

Ingresos tributarios del Gobierno Nacional

(Variación porcentual real 12 meses)

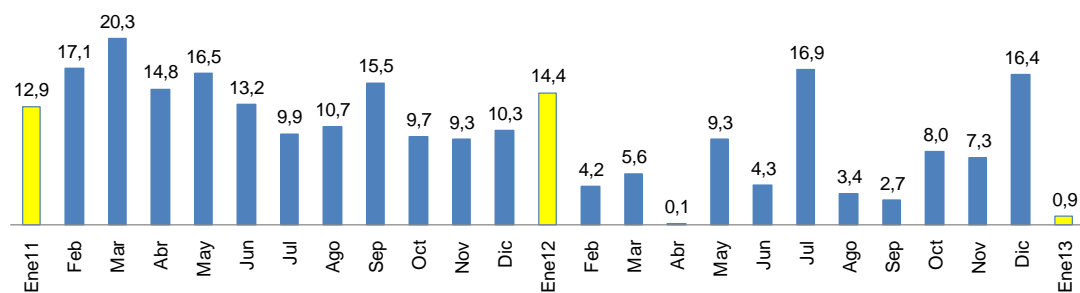

3. La recaudación por el Impuesto a la Renta (S/. 3 437 millones) aumentó en 0,9 por ciento en términos reales respecto a similar mes del año anterior. Este crecimiento es producto de las mayores rentas recaudadas por personas naturales, las cuales aumentaron 3,2 por ciento, mientras que las jurídicas lo hicieron en 1,9 por ciento.

Gráfico N° 2

Impuesto a la Renta

(Variación porcentual real 12 meses)

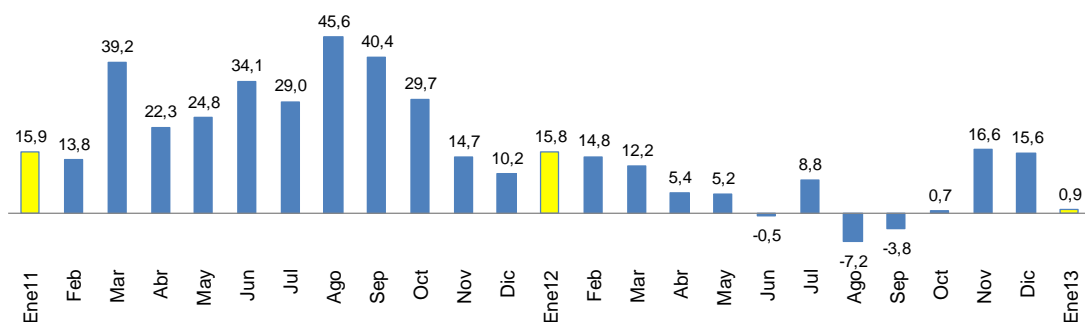

4. En el mes de enero se registraron incrementos en la mayoría de las categorías de renta, destacando los de la primera y segunda categoría, (29,9 por ciento y 24,1 por ciento, respectivamente). En el caso de la regularización del impuesto a la renta, si bien el periodo regular de pago se da entre marzo y abril de cada año, en enero se registró una disminución de 48,0 por ciento debido a un efecto base por un pago excepcional de una empresa en enero de 2012 por S/. 42 millones.

Cuadro N° 3

IMPUESTO A LA RENTA POR CATEGORÍAS

(Millones de Nuevos Soles)

	ENE 12	ENE 13	Var.%real
TOTAL	3 311	3 437	0,9
Primera Categoría	20	26	29,9
Segunda Categoría	91	116	24,1
Tercera Categoría	1 936	2 008	0,8
Cuarta Categoría	66	81	19,2
Quinta Categoría	763	774	-1,4
No Domiciliados	303	333	6,7
Regularización	91	49	-48,0
Otros	41	50	18,2

Fuente: Sunat

5. La recaudación del impuesto a la renta de tercera categoría, descompuesta por sectores, muestra un crecimiento de los sectores Otros servicios (17,3 por ciento) y comercio (10,6 por ciento), en tanto que se observa una disminución de los ingresos



NOTAS DE ESTUDIOS DEL BCRP

No. 10 - 22 de febrero de 2013

captados desde el sector minero (-30,7 por ciento). Esta tendencia, el menor aporte del sector minero y un incremento del sector servicios, se viene acentuando desde noviembre de 2011.

Cuadro N° 4
IMPUESTO A LA RENTA SEGÚN ACTIVIDAD ECONÓMICA 1/
(Millones de Nuevos Soles)

	ENE 12	ENE 13	Var.%real
TOTAL	1 936	2 008	0,8
Otros Servicios 2/	643	775	17,3
Minería	505	360	-30,7
Comercio	288	328	10,6
Manufactura	258	256	-3,5
Hidrocarburos	136	178	27,5
Construcción	85	95	9,2
Agropecuaria 3/	4	8	102,5
Pesca	18	7	-62,0

1/ No incluye regularización por impuesto a la renta ni renta de no domiciliados.

2/ Incluye actividades inmobiliarias, empresariales y de alquiler, telecomunicaciones, intermediación financiera, salud, servicios sociales, turismo y hotelería, generación de energía eléctrica y agua, y otros.

3/ Incluye actividades agrícolas, pecuarias y de silvicultura.

Fuente: Sunat

6. **En enero, la recaudación por el Impuesto General a las Ventas (IGV) ascendió a S/. 4 370 millones**, superior en 0,5 por ciento en términos reales respecto a enero de 2012. La recaudación por IGV interno (S/. 2 707 millones) se incrementó en 2,5 por ciento, mientras que el IGV externo (S/. 1 663 millones) cayó en 2,6 por ciento.

La caída del IGV externo fue explicada en parte por la aplicación del régimen de reposición de mercancías en franquicia, modalidad que permite importar con exoneración automática de los derechos arancelarios y demás impuestos, mercancías equivalentes a las que habiendo sido nacionalizadas han sido incorporadas en productos exportados definitivamente.

Cabe indicar que el crecimiento del IGV interno hubiera sido mayor sino fuera por un ingreso excepcional producido en enero 2012 por la venta de una empresa minera (S/.130 millones). Descontando este efecto, el IGV interno hubiera crecido 8,0 por ciento, mientras que el IGV total lo habría hecho en 3,7 por ciento.

Gráfico N°3
Impuesto General a las Ventas
 (Variación porcentual real 12 meses)

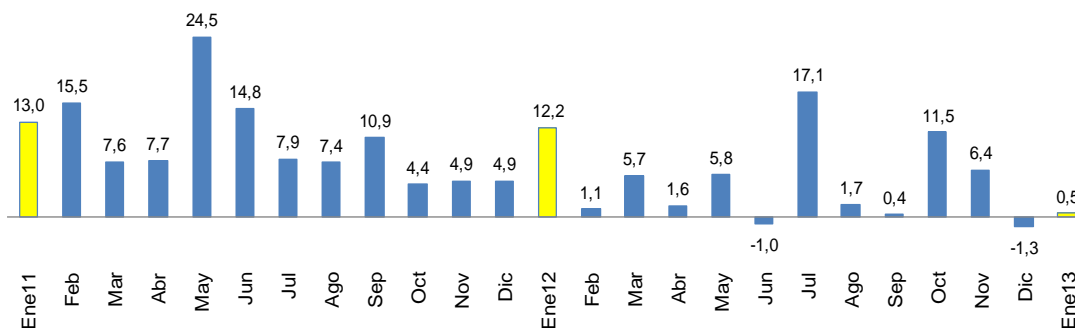

7. **El ISC total (S/. 532 millones) aumentó 2,6 por ciento en términos reales respecto al mismo mes del año pasado**, crecimiento que se descompone en un incremento del ISC a los combustibles en 3,6 por ciento y al resto de bienes afectados en 1,9 por ciento.

Cuadro N° 5
IMPUESTO SELECTIVO AL CONSUMO
 (Millones de Nuevos Soles)

	ENE 12	ENE 13	Var.%real
ISC TOTAL	504	532	2,6
Combustibles	206	219	3,6
Interno	125	153	19,2
Importado	81	66	-20,7
Otros	298	313	1,9
Cervezas	207	215	1,2
Gaseosas y agua mineral	43	39	-11,5
Bienes importados	34	42	22,3
Otros 1/	15	16	2,5
NOTA			
Internos	390	424	5,7
Externos	115	108	-8,0

1/ Licores, cigarrillos, vehículos, casinos de juego, juegos de azar y apuestas, loterías, bingos, rifas y eventos hípicas.

Fuente: Sunat.

8. **Los aranceles a las importaciones (S/. 137 millones) fueron mayores en 13,0 por ciento en términos reales**, aumento que se observa como producto de las mayores importaciones de bienes de consumo y de bienes intermedios que son los rubros a los que se les aplica las mayores tasas arancelarias.



Gráfico N° 4
Impuesto a las Importaciones
 (Variación porcentual real 12 meses)

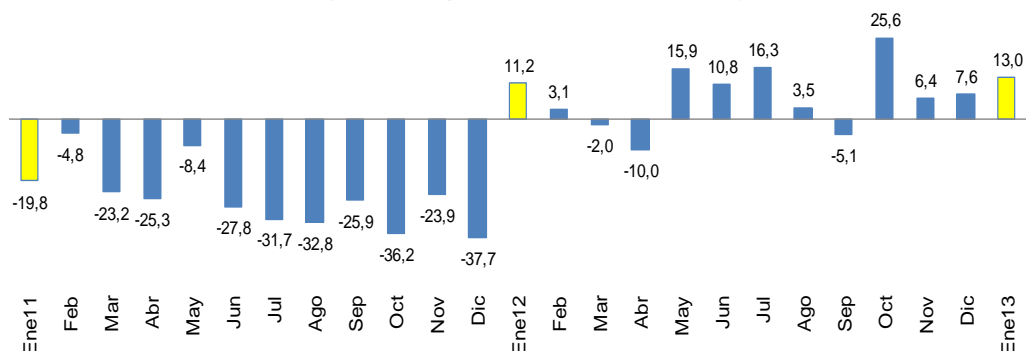

9. **Los otros ingresos tributarios del gobierno nacional (S/. 397 millones) disminuyeron 6,6, por ciento**, caída que refleja el cambio en la periodicidad del pago del Impuesto Especial a la Minería (IEM). De manera excepcional, este impuesto se pagó mensualmente por las operaciones entre los meses de octubre y diciembre 2011, parte del cual se registró en la recaudación de enero 2012. Dado que a partir de 2012 el impuesto se paga trimestralmente (en el segundo mes después de culminado el trimestre) la recaudación como producto de las operaciones del cuarto trimestre de 2012 recién se percibirá entre febrero y marzo de 2013. Este efecto fue parcialmente compensado por mayores ingresos por el rubro Traslado de Cuentas de Detracciones (177,9 por ciento) y fraccionamiento tributario (16,4 por ciento).

Cuadro N° 6

OTROS INGRESOS TRIBUTARIOS
 (Millones de Nuevos Soles)

	ENE 12	ENE 13	Var.%real
TOTAL	413	397	-6,6
Traslado de detracciones del IGV	57	163	177,9
Amnistía y regularización	64	76	16,4
Multas	140	60	-58,6
Impuesto al Rodaje	29	26	-11,5
Casino y tragamonedas	18	24	32,5
RUS	11	13	15,5
ITF	10	11	2,9
ITAN	6	10	57,4
Impuesto Especial a la Minería	63	0	n.a.
Otros	15	13	-12,7

Fuente: Sunat



NOTAS DE ESTUDIOS DEL BCRP

No. 10 - 22 de febrero de 2013

10. **Las devoluciones de impuestos (S/. 837 millones) disminuyeron 1,9 por ciento**, lo cual es consecuencia de las menores devoluciones por pago en exceso (67,7 por ciento), por reintegro tributario (58,3 por ciento) y las correspondientes al régimen de retenciones (85,8 por ciento) y percepciones del IGV (84,5 por ciento). Por otro lado, se tuvo un crecimiento de la recuperación anticipada del IGV de 128,5 por ciento.

Cuadro N° 7
DEVOLUCIONES
(Millones de nuevos soles)

	ENE 12	ENE 13	Var % real
TOTAL	830	837	-1,9
Devolución por exportación	506	578	10,9
Recuperación Anticipada del IGV	47	110	128,5
Drawback arancelario	65	65	-2,9
Pago en exceso o indebido	42	14	-67,7
Reintegro tributario	19	8	-58,3
Régimen de Retenciones del IGV	53	8	-85,8
Régimen de Percepciones del IGV	42	7	-84,5
Donaciones	3	0	-88,3
Otros	53	48	-13,0

11. **Los ingresos no tributarios del gobierno nacional (S/. 2 006 millones) disminuyeron 4,1 por ciento en enero**. Esta caída es explicada, al igual que en el caso del IEM, por el cambio en la periodicidad del pago en las obligaciones del cuarto trimestre del Gravamen Especial a la Minería, las cuales serán pagadas por los contribuyentes en el mes de febrero. Por otro lado, se tiene un crecimiento en las contribuciones sociales (9,1 por ciento), así como en los recursos propios (3,8 por ciento) y en el canon petrolero y gasífero (3,5 por ciento).

Cuadro N° 8
INGRESOS NO TRIBUTARIOS DEL GOBIERNO NACIONAL
(Millones de nuevos soles)

	ENE 12	ENE 13	Var % real
TOTAL	2 033	2 006	-4,1
Contribuciones Sociales	833	935	9,1
Recursos propios y transferencias	449	479	3,8
Canon petrolero y gasífero	227	242	3,5
Regalías petroleras y gasíferas	216	189	-14,7
Regalías mineras	79	2	-97,1
Gravamen Especial a la Minería	81	0	-100,0
Otros	148	158	3,9



NOTAS DE ESTUDIOS DEL BCRP

No. 10 - 22 de febrero de 2013

I.1 GOBIERNOS REGIONALES

12. Los ingresos de los gobiernos regionales (S/. 1 352 millones) registraron un crecimiento de 9,2 por ciento, principalmente por las mayores transferencias corrientes por Recursos Ordinarios (S/. 94 millones) y por canon y sobrecanon petrolero (S/. 32 millones).

Cuadro N° 9

INGRESOS DE LOS GOBIERNOS REGIONALES

(Millones de nuevos soles)

	ENE 12	ENE 13	Var % real
<u>INGRESOS TOTALES (a+b)</u>	<u>1 203</u>	<u>1 352</u>	<u>9,2</u>
a. INGRESOS CORRIENTES	1 127	1 257	8,4
1. No tributarios	49	45	-11,8
2. Transferencias	1 078	1 212	9,3
- Recursos ordinarios	980	1 074	6,6
- Renta de aduanas	15	14	-10,6
- Canon y sobrecanon petrolero	0	32	-.-
- Canon gasífero	37	28	-26,1
- Otros	46	65	36,0
b. INGRESOS DE CAPITAL	76	95	21,2

Fuente: MEF

I.2 GOBIERNOS LOCALES

13. Los ingresos de los gobiernos locales (S/. 1 153 millones) registraron un aumento real de 19,3 por ciento, reflejo de las mayores transferencias por el Fondo de Compensación Municipal -Foncomun- (S/. 40 millones), así como por canon gasífero, petrolero e hidroenergético (S/. 77 millones).

Cuadro N° 10

INGRESOS DE LOS GOBIERNOS LOCALES

(Millones de nuevos soles)

	ENE 12	ENE 13	Var % real
INGRESOS TOTALES (a+b)	940	1 153	19,3
a. INGRESOS CORRIENTES	922	1 126	18,7
1. Tributarios	123	134	5,6
2. No tributarios	217	237	6,4
3. Transferencias	582	755	26,1
- Foncomun	329	369	8,9
- Canon	159	236	44,2
- Otros	94	150	55,4
b. INGRESOS DE CAPITAL	18	27	49,8

Fuente: MEF

II. GASTOS

14. Los gastos no financieros del gobierno general (S/. 5 425 millones) registraron en enero un crecimiento real de 8,5 por ciento, impulsados por las tres instancias de gobierno (22,2 por ciento de los gobiernos locales, 6,8 por ciento del gobierno nacional y 6,4 por ciento de los gobiernos regionales). El aumento se registró principalmente en el rubro bienes y servicios de los gobiernos subnacionales y en la formación bruta de capital del gobierno nacional y de los gobiernos locales.

En el mes se otorgó el aguinaldo por escolaridad a los servidores, activos y pensionistas, del sector público (D.S. 003-2013-EF). El beneficio ascendió a S/. 400 por trabajador y significó un costo aproximado de S/. 458 millones.

Cuadro N° 11

GASTO NO FINANCIERO DEL GOBIERNO GENERAL

(Millones de nuevos soles)

	ENE 12	ENE 13	Var % real
I. GASTO CORRIENTE	4 336	4 686	5,1
Remuneraciones	2 099	2 383	10,3
<i>Gobierno Nacional</i>	1 202	1 423	15,1
<i>Gobiernos Regionales</i>	748	804	4,5
<i>Gobiernos Locales</i>	149	156	1,4
Bienes y servicios 1/	1 046	1 159	7,7
<i>Gobierno Nacional</i>	778	796	-0,6
<i>Gobiernos Regionales</i>	68	102	45,0
<i>Gobiernos Locales</i>	200	262	27,3
Transferencias 2/	1 191	1 144	-6,6
<i>Gobierno Nacional</i>	917	841	-10,9
<i>Gobiernos Regionales</i>	196	208	2,9
<i>Gobiernos Locales</i>	77	95	20,4
II. GASTO DE CAPITAL	523	739	37,5
Formación bruta de capital	512	655	24,2
<i>Gobierno Nacional</i>	235	313	29,6
<i>Gobiernos Regionales</i>	135	133	-3,7
<i>Gobiernos Locales</i>	143	208	41,7
Otros gastos de capital 2/	10	84	707,4
III. GASTO NO FINANCIERO TOTAL (I + II)	4 859	5 425	8,5
<i>Gobierno Nacional</i>	3 135	3 445	6,8
<i>Gobiernos Regionales</i>	1 147	1 255	6,4
<i>Gobiernos Locales</i>	577	725	22,2

1/ Neto de comisiones y de transferencias intergubernamentales.

2/ Incluye el pago de pensiones y transferencia corrientes al sector privado

Fuente: MEF

Gráfico N° 5

Gasto no financiero del gobierno general

(Variación porcentual real 12 meses)





Gráfico N° 6
Gasto corriente del gobierno general

(Variación porcentual real 12 meses)

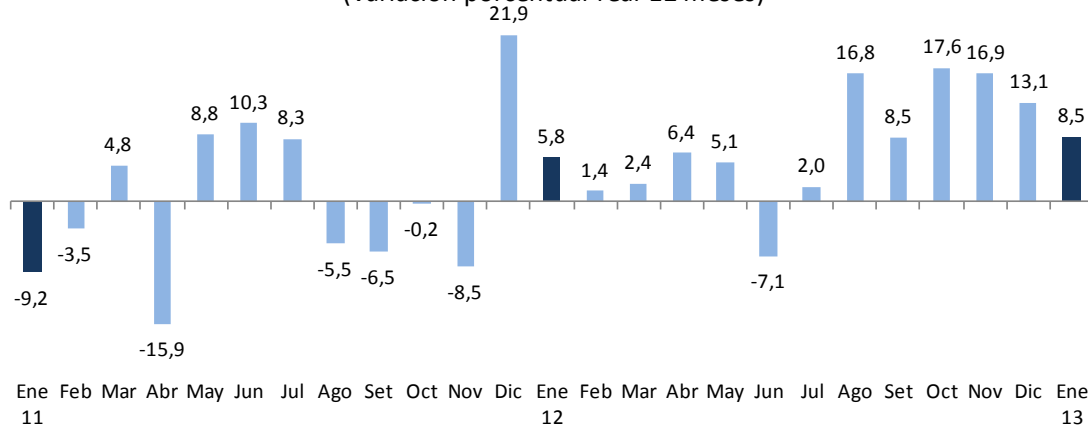

Gráfico N° 7
Gasto de capital del gobierno general

(Variación porcentual real 12 meses)

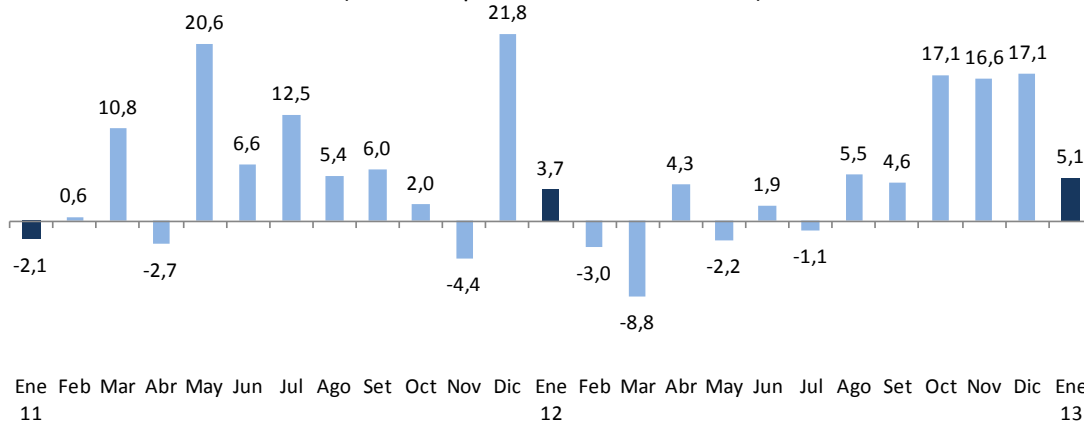
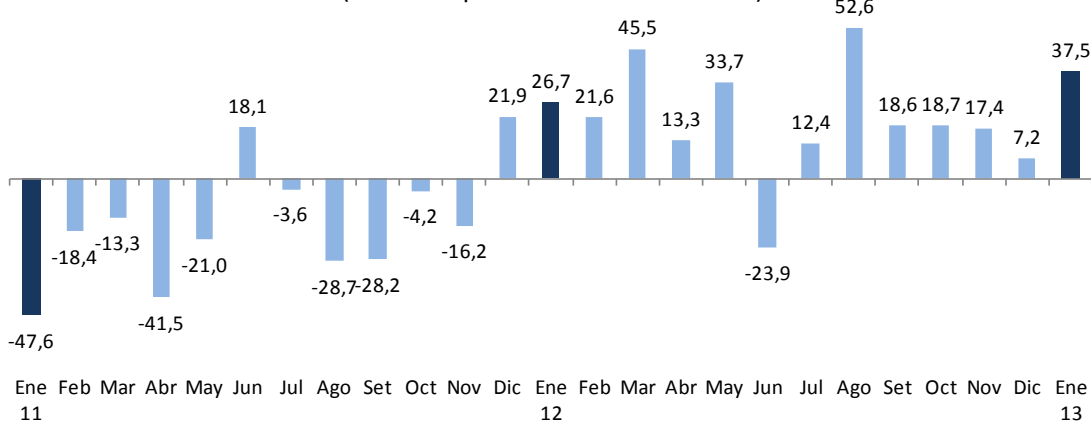

II.1 GOBIERNO NACIONAL

15. **El gasto no financiero del gobierno nacional -neto de transferencias a gobiernos subnacionales- (S/. 3 445 millones) aumentó 6,8 por ciento en enero**, explicado por los incrementos en los rubros de remuneraciones y formación bruta de capital.
16. **Las remuneraciones (S/. 1 423 millones) aumentaron 15,1 por ciento respecto a las de enero del año pasado**, principalmente por el incremento en los sectores Defensa e Interior producto de la aprobación de la nueva estructura de ingresos



NOTAS DE ESTUDIOS DEL BCRP

No. 10 - 22 de febrero de 2013

aplicable al personal militar de las fuerzas armadas y policía de la Policía Nacional del Perú desde el mes de diciembre 2012.

17. **El gasto en bienes y servicios (S/. 796 millones) disminuyó 0,6 por ciento respecto al de enero del año anterior**, principalmente por menores adquisiciones de bienes y servicios del Ministerio del Interior para operaciones policiales en la reducción de la victimización en las zonas urbanas del país.
18. **El gasto en transferencias corrientes (S/. 841 millones) disminuyó en 10,9 por ciento**, principalmente por los menores gastos destinados a asociaciones sin fines de lucro y a menores devengados por el Fondo de Estabilización de Precios de los Combustibles Derivados del Petróleo (FEPC).
19. **El gasto en formación bruta de capital del gobierno nacional (S/. 313 millones) fue mayor en 29,6 por ciento respecto al registrado en enero de 2012**. Por los montos involucrados, destacan los crecimientos de la inversión del Ministerio de Transportes y Comunicaciones (mayor en S/. 53 millones) y del Ministerio de Agricultura (mayor en S/. 8 millones). Los proyectos más importantes desarrollados por entidades del gobierno nacional en el mes de enero fueron:
- Construcción de la Ampliación de una segunda calzada del Tramo Aeropuerto Pucallpa-Cementerio (S/. 27 millones)
 - Rehabilitación y Mejoramiento de la Carretera Ayacucho – Abancay (S/. 24 millones).
 - Rehabilitación y Mejoramiento de la Carretera Chongoyape-Cochabamba-Cajamarca (S/. 21 millones).
 - Rehabilitación y Mejoramiento de la Carretera Quinua-San Francisco (S/. 18 millones).
 - Mejoramiento y Construcción de la Carretera ruta 10, tramo Huamachuco - puente Pallar – Juanjuí (S/. 16 millones).
 - Rehabilitación y Mejoramiento de la Carretera Chamaya-Jaén-San Ignacio-Río Canchis (S/. 15 millones).

Cuadro N° 12
INVERSIÓN DEL GOBIERNO NACIONAL
(Millones de nuevos soles)

	ENE 12	ENE 13	Variación
Ministerio de Transportes y Comunicaciones	191	244	53
Ministerio de Agricultura	5	14	8
Ministerio de Energía y Minas	11	14	3
Ministerio de Educación	0	10	10
Resto	28	31	4
TOTAL	235	313	78

Gráfico N° 8

Formación bruta de capital del Gobierno Nacional

(Variación porcentual real 12 meses)

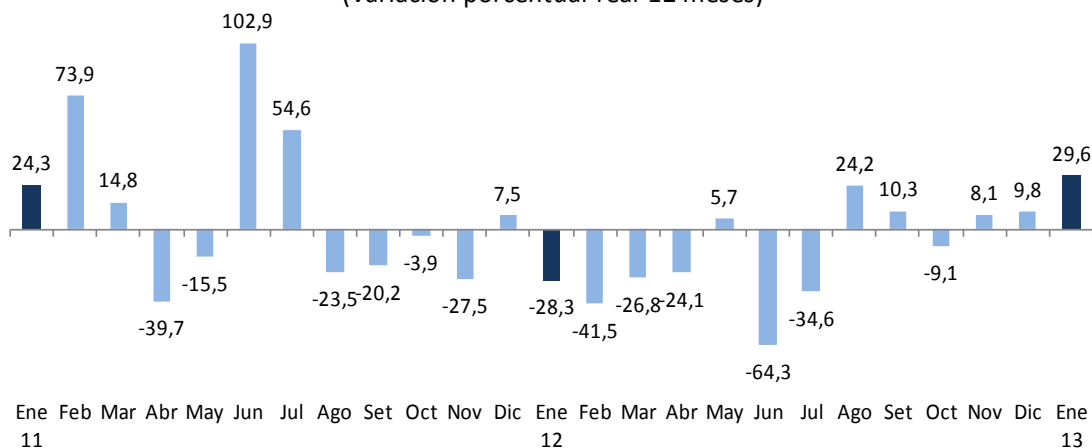

20. **Los otros gastos de capital (S/. 72 millones)** del gobierno nacional aumentaron S/. 69 millones respecto a enero de 2012 principalmente por mayores gastos de la Agencia de Promoción de la Inversión Privada (Proinversión) para actividades de fomento y captación de nuevas inversiones.

II.2 GOBIERNOS REGIONALES

21. **Los gastos no financieros de los gobiernos regionales (S/. 1 255 millones)** aumentaron en enero en **6,4 por ciento en términos reales**, principalmente por el aumento de las adquisiciones de bienes y servicios (45,0 por ciento), las que reflejaron un mayor gasto por la contratación de personal bajo la modalidad de Contratos Administrativos de Servicios (CAS).

Gráfico N° 9

Gasto no financiero de los Gobiernos Regionales

(Variación porcentual real 12 meses)

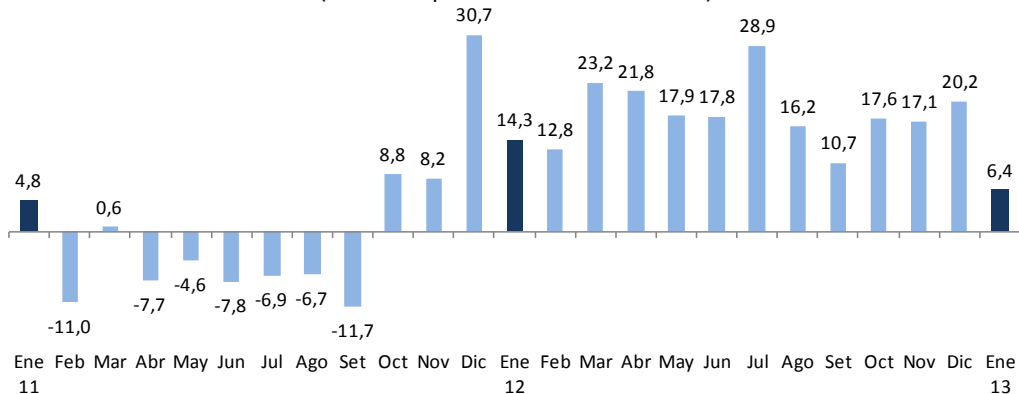



NOTAS DE ESTUDIOS DEL BCRP

No. 10 - 22 de febrero de 2013

22. El gasto en formación bruta de capital de los gobiernos regionales (S/. 133 millones) disminuyó en 3,7 por ciento respecto al de enero de 2012, luego de quince meses consecutivos de crecimiento. Los gobiernos regionales del Callao, San Martín, Cajamarca y Junín fueron los que disminuyeron en mayor medida su inversión en términos nominales. Estas caídas fueron atenuadas por un crecimiento en la inversión de Apurímac, Loreto y Pasco. Los proyectos más importantes desarrollados por los gobiernos regionales fueron:

- Fortalecimiento de la atención de los servicios de salud en el nuevo Hospital de Andahuaylas (S/. 25 millones).
- Mejoramiento de la Av. Néstor Gambetta – Callao (S/. 6 millones).
- Instalación e implementación de unidades móviles con servicios médicos especializados en Huancavelica (S/. 6 millones).
- Mejoramiento y Ampliación del Sistema de Alcantarillado e Instalación de Planta de Tratamiento de Aguas Residuales de la ciudad de Iquitos (S/. 5 millones).
- Mejoramiento de la Carretera Yanahuanca - Cerro de Pasco (S/. 4 millones).

Cuadro N° 13

INVERSIÓN DE LOS GOBIERNOS REGIONALES

(Millones de nuevos soles)

	ENE 12	ENE 13	Variación
Apurímac	0	26	26
Loreto	9	14	5
Callao	40	12	-28
Pasco	0	11	11
Piura	6	11	4
Huancavelica	2	7	5
Cusco	1	6	5
Arequipa	8	6	-2
Tumbes	8	6	-2
San Martín	12	5	-7
La Libertad	2	4	2
Tacna	2	4	2
Moquegua	1	4	3
Puno	1	3	2
Lambayeque	1	3	2
Cajamarca	11	2	-9
Ucayali	1	2	1
Madre de Dios	3	1	-1
Ancash	4	1	-2
Municip. de Lima	0	1	1
Lima	10	1	-9
Ayacucho	0	1	1
Amazonas	1	1	0
Ica	0	0	0
Huánuco	1	0	0
Junín	10	0	-10
TOTAL	135	133	-1

II.3 GOBIERNOS LOCALES

23. Los gastos no financieros de los gobiernos locales (S/. 725 millones) aumentaron 22,2 por ciento en términos reales, por los mayores gastos de formación bruta de capital (S/. 65 millones) y las adquisiciones de bienes y servicios (S/. 62 millones).

Gráfico N° 10

Gasto no financiero de los Gobiernos Locales

(Variación porcentual real 12 meses)

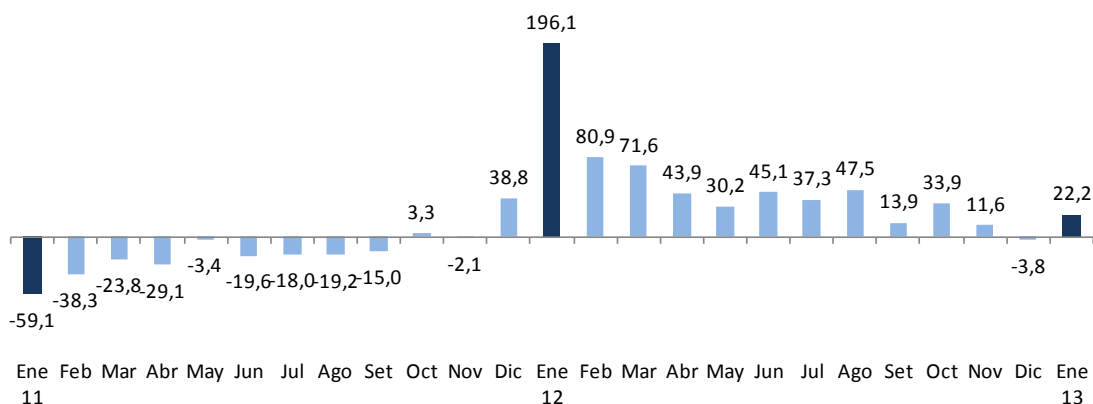

24. La inversión municipal aumentó en 41,7 por ciento respecto a enero de 2012. Los gobiernos locales de los departamentos de Lima (S/. 23 millones), Cajamarca (S/. 19 millones) y Piura (S/. 19 millones) son los que contribuyen con los mayores montos de inversión, siendo los proyectos más importantes los siguientes:

- Ampliación y Remodelación del Gran Mercado Mayorista de Lima en el distrito de Santa Anita, provincia de Lima (S/. 5 millones).
- Ampliación y Mejoramiento de la Institución Educativa Antonio Alvares de Arenales Huayllay, distrito de Huayllay – Pasco (S/. 5 millones).
- Mejoramiento de la Infraestructura Vial Urbana de la calle Santa Rosa, Pasaje Jorge Chávez, distrito de Zarumilla, Tumbes (S/. 4 millones).
- Mejoramiento de la Capacidad Operativa del Pool de la maquinaria de la Municipalidad de Vilcabamba – Cusco (S/. 4 millones).
- Construcción de Pistas y Veredas en la Urbanización Popular, provincia de Talara – Piura (S/. 3 millones).
- Creación del Servicio de Infraestructura Vial y Peatonal Tramo Avenida Pachacútec - Jirón Miguel Grau, Tablada de Lurín – Lima (S/. 3 millones).

NOTAS DE ESTUDIOS DEL BCRP

No. 10 - 22 de febrero de 2013

Cuadro N° 14
INVERSIÓN DE LOS GOBIERNOS LOCALES
(Millones de nuevos soles)

	ENE 12	ENE 13	Variación
Lima	18	23	5
Cajamarca	14	19	5
Piura	10	19	8
Cusco	11	15	4
Ancash	14	14	0
La Libertad	16	13	-3
Arequipa	8	13	5
Huánuco	2	10	7
Ica	4	10	6
Loreto	4	9	4
Tacna	3	8	6
Pasco	0	8	7
Tumbes	5	8	3
Puno	4	7	4
Moquegua	2	6	4
Huancavelica	3	6	2
Apurímac	1	5	4
Lambayeque	3	4	1
San Martín	5	3	-2
Junín	6	3	-3
Amazonas	1	2	1
Ucayali	4	2	-2
Ayacucho	2	2	0
Callao	2	0	-1
Madre de Dios	0	0	0
TOTAL	143	208	65

Departamento de Estadísticas Fiscales
Subgerencia de Estadísticas Macroeconómicas
Gerencia de Información y Análisis Económico
22 de febrero de 2013