



NOTAS DE ESTUDIOS DEL BCRP

No. 9 – 25 de febrero de 2011

OPERACIONES DEL SECTOR PÚBLICO NO FINANCIERO: ENERO 2011^{1/}

1. En enero de 2011, las operaciones del gobierno central registraron un superávit económico de S/. 2 432 millones. Los ingresos corrientes aumentaron 12,6 por ciento en términos reales, respecto a enero de 2010, en tanto que los gastos no financieros lo hicieron en 5,4 por ciento.

El incremento real de los ingresos tributarios del gobierno central (12,9 por ciento) reflejó principalmente la recaudación proveniente del Impuesto a la Renta (15,9 por ciento) e Impuesto General a la Ventas (12,8 por ciento).

OPERACIONES DEL GOBIERNO CENTRAL

(Millones de nuevos soles)

	ENERO		
	2010	2011	Var.% real
I. INGRESOS CORRIENTES	6 356	7 311	12,6
1. Tributarios	5 626	6 491	12,9
2. No tributarios	730	820	10,0
II. GASTOS NO FINANCIEROS	4 211	4 533	5,4
1. Corriente	3 682	3 775	0,4
a. Remuneraciones	1 391	1 501	5,6
b. Bienes y servicios	726	843	13,7
c. Transferencias	1 564	1 431	-10,4
- Pensiones	445	455	0,0
- ONP - Fonahpu	156	160	0,1
- Foncomun	295	264	-12,5
- Canon	111	156	38,1
- Otros	558	398	-30,2
<i>Del cual: Transferencia al Fondo de Combustibles</i>	175	0	
2. Capital	529	757	40,1
a. Formación bruta de capital	185	354	87,0
b. Otros	344	404	14,9
III. INGRESOS DE CAPITAL	381	3	-99,2
IV. INTERESES	394	349	-13,5
V. RESULTADO ECONÓMICO	2 133	2 432	

Fuente: MEF, Banco de la Nación, Sunat

^{1/} Informe elaborado por Iván Aldave, Roger Ascencios, Ronald Cárdenas, Soyer Hilario, Alberto Palacios y Jorge Zavala del Departamento de Estadísticas Fiscales.



NOTAS DE ESTUDIOS DEL BCRP

No. 9 – 25 de febrero de 2011

I. INGRESOS

I.1 GOBIERNO NACIONAL

2. Los ingresos corrientes del gobierno nacional (S/. 8 003 millones) crecieron 12,7 por ciento en términos reales respecto a los registrados en enero de 2010. Este aumento se observó principalmente en los **ingresos tributarios** (S/. 865 millones) que aumentaron 12,9 por ciento en términos reales, principalmente por la mayor recaudación del Impuesto a la Renta (15,9 por ciento) e IGV (12,8 por ciento).

INGRESOS CORRIENTES DEL GOBIERNO NACIONAL

(Millones de nuevos soles)

	ENERO		
	2010	2011	Var % real
<u>INGRESOS CORRIENTES</u>	<u>6 952</u>	<u>8 003</u>	<u>12,7</u>
a. TRIBUTARIOS	5 626	6 491	12,9
1. Renta	2 315	2 742	15,9
- Personas Naturales	695	767	8,0
Segunda Categoría	71	111	53,3
Cuarta Categoría	56	63	10,5
Quinta Categoría	545	592	6,3
- Personas Jurídicas	1 594	1 943	19,4
- Regularización	27	32	17,7
2. Importaciones	124	102	-19,9
3. IGV	3 130	3 607	12,8
- Interno	1 988	2 240	10,3
- Importaciones	1 142	1 367	17,2
4. ISC	470	511	6,4
- Combustibles	227	235	1,5
- Otros	243	276	10,9
5. Otros	252	280	8,6
- ITAN	5	6	14,6
- ITF	85	92	6,1
- Otros	162	182	9,7
6. Devoluciones (-)	666	751	10,5
b. NO TRIBUTARIOS	1 325	1 513	11,7

Fuente: SUNAT

NOTAS DE ESTUDIOS DEL BCRP

No. 9 – 25 de febrero de 2011



Ingresos Tributarios del Gobierno Nacional
(Variación porcentual real)

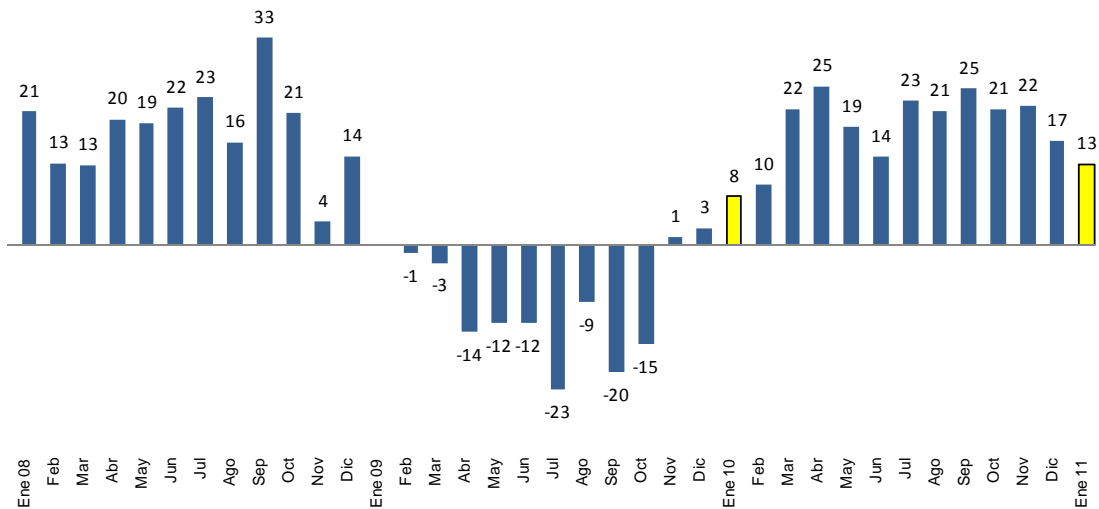

3. **La recaudación del Impuesto a la Renta (S/. 2 742 millones) aumentó 15,9 por ciento en términos reales** respecto a similar mes del año anterior, principalmente por los mayores ingresos de personas jurídicas del sector minería. En lo relacionado con las personas naturales, la recaudación creció 8,0 por ciento reflejando el aumento de los ingresos por segunda, cuarta y quinta categoría.

Impuesto a la Renta
(Variación porcentual real)

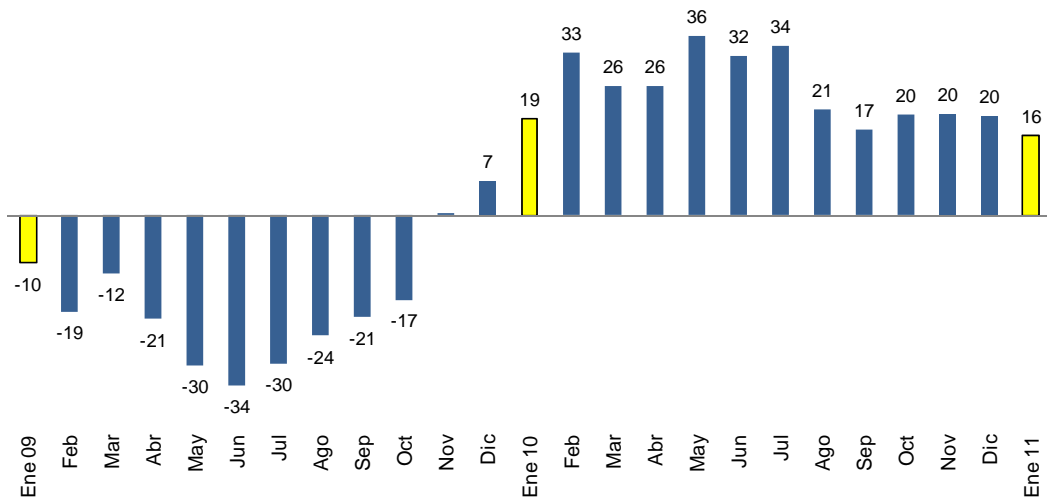

En la recaudación del Impuesto a la Renta por sectores económicos de enero destacó el crecimiento en hidrocarburos, minería y comercio.

NOTAS DE ESTUDIOS DEL BCRP

No. 9 – 25 de febrero de 2011

IMPUESTO A LA RENTA SEGÚN ACTIVIDAD ECONÓMICA 1/

(Millones de nuevos soles)

	ENERO		
	2010	2011	Var. % real
TOTAL INGRESOS	1 344	1 650	20,1
Minería	400	530	29,7
Otros Servicios 2/	466	507	6,4
Manufactura	172	202	15,0
Comercio	186	233	22,6
Hidrocarburos	58	97	64,9
Construcción	52	74	38,3
Pesca	8	4	-49,9
Agropecuario 3/	2	3	32,7

1/ No incluye regularización por impuesto a la renta ni renta de no domiciliados.

2/ Incluye actividades inmobiliarias, empresariales y de alquiler, telecomunicaciones, intermediación financiera, salud, servicios sociales, turismo y hotelería, generación de energía eléctrica y agua, y otros.

3/ Incluye actividades agrícolas, pecuario y silvicultura.

Fuente: Sunat

4. **En enero, el IGV total (S/ 3 607 millones) aumentó 12,8 por ciento.** El IGV interno aumentó 10,3 por ciento mientras que el externo lo hizo en 17,2 por ciento.

Impuesto General a las Ventas

(Variación porcentual real)

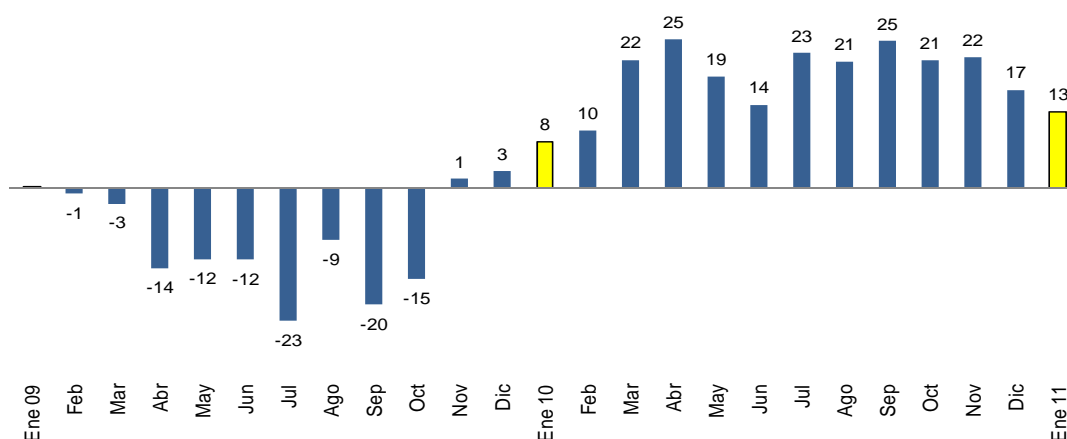

Las ventas gravadas de los principales contribuyentes se incrementaron 13,2 por ciento, en tanto que las compras con derecho a crédito fiscal lo hicieron en 12,1 por ciento.

NOTAS DE ESTUDIOS DEL BCRP

No. 9 – 25 de febrero de 2011

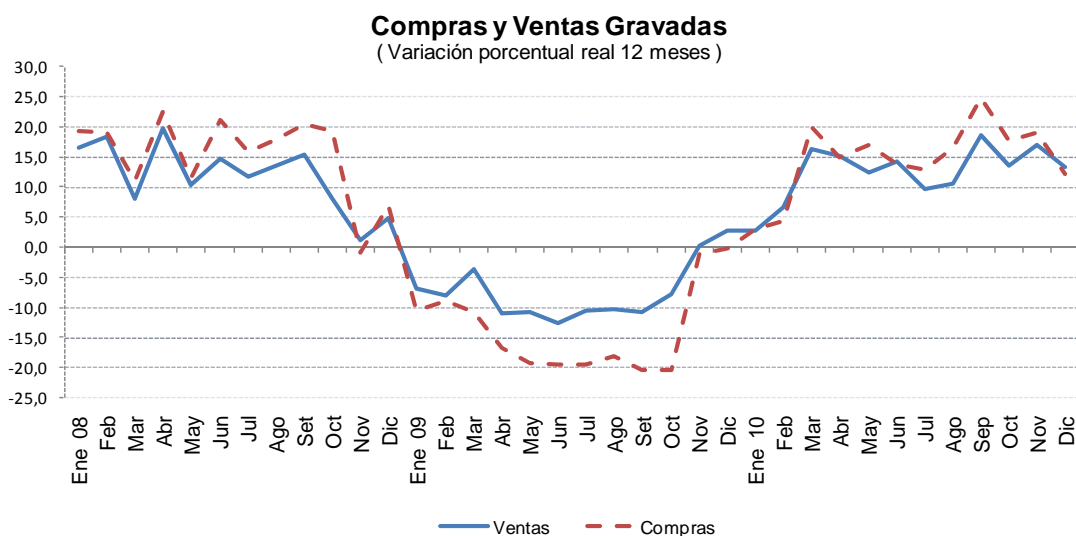

5. El ISC (S/. 511 millones) creció 6,4 por ciento en términos reales respecto a lo recaudado en enero de 2010, por los mayores ingresos correspondientes al ISC a otros productos como las cervezas, licores gaseosas y cigarrillos.

IMPUESTO SELECTIVO AL CONSUMO (Millones de nuevos soles)

	ENERO		
	2010	2011	Var. % real
ISC TOTAL	470	511	6,4
Combustibles	227	236	1,5
Interno	138	180	27,6
Importado	89	56	-39,0
Otros	243	275	10,9
Cervezas	175	194	8,2
Gaseosas y agua mineral	33	39	17,1
Bienes Importados	24	29	16,8
Otros 1/	11	14	23,8

1/ Licores, cigarrillos, vehículos, casinos de juego, juegos de azar y apuestas, loterías, bingos, rifas y eventos hípicas.

Fuente: Sunat.

6. Los otros ingresos tributarios (S/. 280 millones) aumentaron 8,6 por ciento principalmente por los mayores ingresos por multas. Los ingresos por el Impuesto a las Transacciones Financieras -ITF- (correspondientes a las operaciones efectuadas entre la segunda quincena de diciembre y la primera quincena de enero) crecieron en 6,1 por ciento.



NOTAS DE ESTUDIOS DEL BCRP

No. 9 – 25 de febrero de 2011

OTROS INGRESOS TRIBUTARIOS (Millones de nuevos soles)

	ENERO		
	2010	2011	Var. % real
TOTAL	252	280	8,6
ITF	85	92	6,1
Multas	34	72	104,4
Amnistía y regularización	74	54	-28,4
Impuesto al Rodaje	16	22	38,
Casinos y tragamonedas	18	17	-5,3
Otros	11	13	16,9
ITAN	5	6	14,6
RUS	9	4	-62,3
IES	1	0	-79,2

Fuente: Sunat.

7. **Las devoluciones de impuestos (S/. 751 millones) fueron mayores en 10,5 por ciento** por el aumento del Régimen de Restitución de Derechos Arancelarios – *Drawback*^{2/}- (37,7 por ciento), y las mayores devoluciones por pagos en exceso. Estos se pueden usar para el pago de impuestos o pedir su devolución en efectivo.

En lo que respecta al *Drawback*, el incremento refleja la evolución de las exportaciones, en particular las de sectores primarios.

DEVOLUCIONES^{1/} (Millones de nuevos soles)

	ENERO		
	2010	2011	Var. % real
TOTAL	666	751	10,5
Exportaciones	402	387	-5,8
Recuperación anticipada del IGV	55	9	-84,0
Pago en exceso o indebido	16	179	979,5
Reintegro tributario	6	4	-41,3
Donaciones	3	3	8,3
Drawback	81	113	37,7
Otros	103	56	-46,2

1/ A partir de enero 2010 la Sunat utiliza la serie de las devoluciones según la fecha de emisión, la cual considera la devoluciones emitidas mediante notas de crédito negociables o cheques.

Fuente: Sunat.

^{2/} El Decreto Supremo 288-2009-EF dispuso que entre el 1 de enero y el 30 de junio de 2010 la tasa del Drawback sea de 8 por ciento, entre el 1 de julio y el 31 de diciembre de 6,5 por ciento y a partir del 1 de enero de 2011 se restablezca la tasa de 5 por ciento.



NOTAS DE ESTUDIOS DEL BCRP

No. 9 – 25 de febrero de 2011

8. **Los ingresos no tributarios (S/. 1 513 millones) crecieron 11,7** debido a los mayores ingresos por regalías y contribuciones a EsSalud y ONP.

INGRESOS NO TRIBUTARIOS DEL GOBIERNO NACIONAL (Millones de nuevos soles)

	ENERO		
	2010	2011	Var.% real
INGRESOS NO TRIBUTARIOS	1 325	1 513	11,7
Contribuciones e Essalud y ONP	606	655	5,7
Recursos Propios y transferencias	310	228	-27,9
Regalías Gasíferas 1/	163	253	52,0
Regalías Petroleras 1/	66	82	22,3
Canon Petrolero 2/	61	73	16,8
Regalías Mineras 1/	44	83	82,9
Otros	75	139	81,6

1/ Compensación por el uso de propiedad estatal.

2/ Porcentaje del valor de la producción por el derecho a explotar recursos naturales redistribuido a las regiones.

Fuente: Perupetro y MEF

II.3 GOBIERNOS REGIONALES

9. **En enero, los ingresos de los gobiernos regionales (S/. 1 074 millones) registraron un aumento de 1,4 por ciento en términos reales**, explicado por los mayores ingresos corrientes (S/. 57 millones), producto del incremento de las transferencias corrientes del gobierno, principalmente por la fuente de Recursos Ordinarios (S/. 38 millones) y canon gasífero (S/. 12 millones).

Por su parte, los menores ingresos de capital (S/. 20 millones) se explican por la disminución de las transferencias de capital provenientes del fideicomiso regional (S/. 8 millones), creado por el D.U. 040-2009 y destinado al financiamiento de proyectos de inversión a cargo de los gobiernos regionales. Asimismo contribuyó a esta caída las menores transferencias de capital del gobierno nacional.

NOTAS DE ESTUDIOS DEL BCRP

No. 9 – 25 de febrero de 2011

INGRESOS DE LOS GOBIERNOS REGIONALES (Millones de nuevos soles)

	ENERO		
	2010	2011	Var. % real
INGRESOS TOTALES (a+b)	1 037	1 074	1,4
a. INGRESOS CORRIENTES	956	1 013	3,8
1. No tributarios	38	29	-25,2
2. Transferencias	917	984	5,0
- Recursos Ordinarios	858	896	2,2
- Canon Gasífero	23	35	51,6
- Canon y Sobrecanon Petrolero	19	22	10,4
- Renta de Aduanas	12	14	18,4
- Participación e Incentivos	3	3	-2,1
- Otros	3	14	383,1
b. INGRESOS DE CAPITAL	81	61	-26,9

Fuente: MEF

II. GASTOS

II.1 GOBIERNO NACIONAL

10. En enero, el gasto no financiero del gobierno nacional -neto de transferencias a gobiernos subnacionales- (S/. 3 165 millones) disminuyó 8,9 por ciento en términos reales, principalmente por las menores transferencias corrientes y de capital. En enero de 2010, el Ministerio de Economía y Finanzas transfirió a COFIDE US\$ 100 millones para la constitución del Fondo de Infraestructura creado mediante el Decreto de Urgencia 018-2009.

GASTOS NO FINANCIEROS DEL GOBIERNO NACIONAL ^{1/} (Millones de nuevos soles)

	ENERO		
	2010	2011	Var. % real
I. GASTOS CORRIENTES	2 818	2 850	-1,0
1. Remuneraciones	1 006	1 091	6,2
2. Bienes y servicios	827	955	13,0
3. Transferencias ^{2/}	985	804	-20,1
II. GASTO DE CAPITAL	581	315	-47,0
1. Formación bruta de capital	248	311	23,0
2. Otros gastos de capital	333	3	-99,0
III. GASTO NO FINANCIERO (I+II)	3 399	3 165	-8,9

1/ Neto de comisiones y transferencias intergubernamentales.

2/ Incluye el pago de pensiones , transferencias a otro niveles de gobierno y al sector privado.

Fuente SIAF-MEF



NOTAS DE ESTUDIOS DEL BCRP

No. 9 – 25 de febrero de 2011

11. **El gasto en remuneraciones (S/. 1 091 millones) aumentó 6,2 por ciento en términos reales respecto a enero del año pasado**, debido al pago diferencial de la remuneración de docentes ingresantes en todos los niveles de la Carrera Pública Magisterial.

En este mes se pagó la Bonificación por Escolaridad (S/. 400 nuevos soles por servidor público), conforme al artículo 7° numeral 7.1 inciso “b” de la Ley de Presupuesto del Sector Público para el Año Fiscal 2011 -Ley N° 29626- y reglamentada por Decreto Supremo 004-2011-EF del 08 de enero de 2011. El costo fiscal de esta bonificación fue de S/. 420 millones, de los cuales S/. 286 millones corresponden a trabajadores activos y S/. 134 millones a pensionistas.

12. **El gasto en bienes y servicios (S/. 955 millones) aumentó 13,0 por ciento en términos reales (mayor en S/. 128 millones respecto al de enero del año anterior)**, por el mayor gasto del Ministerio de Transportes y Comunicaciones (S/. 133 millones) principalmente para el mantenimiento, acondicionamiento y reparaciones de carreteras.
13. **Las transferencias corrientes (S/. 804 millones) disminuyeron 20,1 por ciento en términos reales (menor en 181 millones respecto a enero de 2010)**. Esta disminución se debe a que en enero de 2010 se registró la transferencia de S/. 175 millones para el pago parcial de la deuda del Fondo de Estabilización de Precios de Combustibles Derivados del Petróleo con refinерías e importadores de combustibles.
14. **El gasto en formación bruta de capital (S/. 311 millones) fue mayor en S/. 63 millones al registrado en enero de 2010** y representó un crecimiento real de 23,0 por ciento.

La inversión realizada se concentró en los siguientes sectores:

- Transportes (S/. 196 millones): Concesiones IIRSA Sur y Norte; Proyecto Tren Eléctrico; rehabilitación de carreteras (Tingo María-Aguaytía-Pucallpa, Ayacucho-Abancay, Chongoyape-Cochabamba-Cajamarca, Cusco-Quillabamba, Churín-Oyón, Casma-Yaután-Huaraz).
- Educación (S/. 30 millones) en el mejoramiento de la infraestructura educativa.
- Electricidad (S/. 29 millones) en electrificación rural en diversos poblados.

NOTAS DE ESTUDIOS DEL BCRP

No. 9 – 25 de febrero de 2011

PRINCIPALES PROYECTOS DE INVERSIÓN DEL GOBIERNO NACIONAL

Miles de nuevos soles

PRINCIPALES PROYECTOS	ENERO		
	2010	2011	Diferencia
TRANSPORTE	98 076	195 843	97 767
Concesiones Viales	29 302	60 743	31 441
Proyecto Especial de Transporte Masivo Lima y Callao - Tren Eléctrico	0	32 691	32 691
Rehabilitación y mejoramiento de carretera Tingo María - Aguaytía - Pucallpa	6 889	27 984	21 095
Rehabilitación y mejoramiento de la carretera Ayacucho-Abancay	27 243	19 595	-7 648
Rehabilitación y mejoramiento de la carretera Chongoyape-Cochabamba-Cajamarca	848	15 920	15 072
Construcción y mejoramiento carretera Cusco-Quillabamba	0	6 393	6 393
Rehabilitación, mejoramiento de la carretera Churín-Oyón	0	5 045	5 045
Conservación y mejoramiento de la red vial nacional	16 214	4 807	-11 407
Rehabilitación y mejoramiento de la carretera Casma-Yaután-Huaraz	644	4 447	3 803
Rehabilitación de caminos vecinales y rurales	6 606	3 565	-3 041
Construcción de pasos a desnivel autopista Ramiro Prialé	0	2 213	2 213
Rehabilitación integral del ferrocarril Huancayo - Huancavelica	0	939	939
Otros	10 330	11 501	1 171
SALUD	724	3 753	3 029
Mejoramiento y equipamiento del servicio de emergencia de hospitales	197	3 704	3 507
Otros	527	49	-478
ELECTRICIDAD	7 128	28 873	21 745
Instalación de pequeños sistemas eléctricos en diversos poblados	6 552	21 495	14 943
Mejoramiento de líneas de transmisión	10	1 795	1 785
Otros	566	5 583	5 017
AGROPECUARIO	12 190	10 556	-1 634
Infraestructura de riego	3 904	3 269	-635
Apoyo al sector agrario	7 833	2 836	-4 997
Erradicación de la Mosca de la Fruta Ceratitis Capitata de la Costa Peruana	321	632	311
Otros	132	3 819	3 687
VIVIENDA	4 935	1 667	-3 268
Apoyo al sector habitacional	1 686	844	-842
Proyecto Nacional de Agua Potable y Saneamiento Rural	1 338	698	-640
Derechos de propiedad inmueble	1 639	0	-1 639
Otros	272	125	-147
ECONOMÍA	18 324	3 406	-14 918
Apoyo a la reforma gubernamental y mejora al sistema aduanero	14 744	2 971	-11 773
Promoción de la Inversión Privada	758	0	-758
Otros	2 822	435	-2 387
JUSTICIA	6 764	6 477	-287
Mejoramiento servicios de administración de justicia	3 775	6 366	2 591
Otros	2 989	111	-2 878
EDUCACIÓN	6 331	30 486	24 155
Mejoramiento de la infraestructura educativa	5 437	30 131	24 694
Otros	894	355	-539
OTROS	93 259	30 203	-63 056
Total general	247 731	311 264	63 533

Fuente: SIAF - MEF



NOTAS DE ESTUDIOS DEL BCRP

No. 9 – 25 de febrero de 2011

15. **Los gastos financieros (S/. 382 millones) disminuyeron en S/. 39 millones respecto al nivel de enero de 2010**, reflejando principalmente el menor servicio de intereses por deuda interna (S/. 52 millones), producto del menor pago de intereses por la consolidación de deuda interna con el Banco de la Nación. Esta operación fue atenuada por un mayor servicio de deuda externa (S/. 6 millones), por el pago de intereses a organismos internacionales (CAF y BID) y Club de París.

II.2 GOBIERNOS REGIONALES

16. **En enero, los gastos no financieros de los gobiernos regionales (S/. 963 millones) crecieron 4,8 por ciento en términos reales respecto al mismo periodo del año anterior**, principalmente por el aumento de los gastos corrientes (S/. 39 millones) destinados a la atención médica básica y a los mayores gastos en la ejecución de proyectos (S/. 25 millones) en infraestructura vial y educativa.

GASTOS NO FINANCIEROS DE LOS GOBIERNOS REGIONALES (Millones de nuevos soles)

	ENERO		
	2010	2011	Var. % real
GASTOS NO FINANCIEROS	900	963	4,8
a. GASTOS CORRIENTES	854	893	2,4
1. Remuneraciones	618	660	4,5
2. Bienes y servicios	49	41	-18,1
3. Transferencias	187	192	0,5
b. GASTOS DE CAPITAL	47	71	48,7
1. Formación bruta de capital	45	70	51,6
2. Otros	1	1	-,-

Fuente: MEF

17. **El gasto en formación bruta de capital de los gobiernos regionales (S/. 70 millones) aumentó en S/. 25 millones respecto al de enero de 2010**, lo que representa un crecimiento de 51,6 por ciento en términos reales.

Los principales incrementos en las inversiones regionales se explicaron por:

Cajamarca (S/. 26 millones)

- Mejoramiento y ampliación de los sistemas de agua potable y alcantarillado de las ciudades de Jaén y Chota.
- Redimensionamiento del hospital de Cajamarca.

San Martín (S/. 10 millones)

- Rehabilitación y mejoramiento de la carretera - El Eslabón - Piscoyacu – Saposoa.

La Libertad (S/. 6 millones)

- Construcción de la segunda línea del Sifón Virú y construcción de canales integrados Valle Virú.

NOTAS DE ESTUDIOS DEL BCRP

No. 9 – 25 de febrero de 2011

GASTO DE CAPITAL DE LOS GOBIERNOS REGIONALES

(Millones de nuevos soles)

	ENERO		
	2010	2011	Variación
Cajamarca	1	27	26
San Martín	3	13	10
La Libertad	2	7	6
Arequipa	7	7	-1
Ucayali	2	3	2
Madre de Dios	1	3	2
Ancash	1	2	1
Cusco	4	2	-3
Piura	5	2	-3
Lima (Provincias)	0	1	1
Lambayeque	1	1	0
Loreto	2	1	-2
Junín	0	1	1
Ica	1	0	0
Tacna	1	0	0
Amazonas	0	0	0
Moquegua	6	0	-5
Tumbes	1	0	-1
Callao	3	0	-3
Ayacucho	2	0	-2
Puno	1	0	-1
Pasco	0	0	0
Apurímac	1	0	-1
Huancavelica	0	0	0
Huánuco	1	0	-1
Municipalidad Metropolitana de Lima	0	0	0
Total	47	71	24

Fuente: MEF

Departamento de Estadísticas Fiscales
Subgerencia de Estadísticas Macroeconómicas
Gerencia de Información y Análisis Económico
25 de febrero de 2011