

# NOTAS DE ESTUDIOS DEL BCRP

No. 43 –27 de agosto de 2010

## OPERACIONES DEL SECTOR PÚBLICO NO FINANCIERO: JULIO 2010<sup>1/</sup>

1. En julio de 2010, las operaciones del sector público no financiero registraron un déficit económico de S/. 976 millones. Ello debido a que la recuperación de los ingresos públicos fue contrarrestada por el nivel de los gastos no financieros.

Los ingresos corrientes del gobierno general de julio ascendieron a S/. 6 583 millones, lo que representa un crecimiento real de 19,7 por ciento respecto a similar periodo del año anterior, explicado por los mayores ingresos tributarios (S/. 1 204 millones). En el periodo enero-julio los ingresos corrientes crecieron 19,3 por ciento.

Los gastos no financieros del gobierno general (S/. 7 035 millones) registraron un crecimiento real de 1,9 por ciento, debido a los mayores gastos en inversión (12,1 por ciento) y en bienes y servicios (10,0 por ciento). En lo que va del año, los gastos no financieros han registrado un crecimiento real de 12,2 por ciento respecto a similar periodo de 2009, tasa superior a la obtenida en el mismo periodo del año anterior (6,5 por ciento).

### OPERACIONES DEL SECTOR PÚBLICO NO FINANCIERO <sup>1/</sup>

(Millones de nuevos soles)

	JULIO			ENE-JUL		
	2009	2010	Var. % real	2009	2010	Var. % real
<b>1. Ingresos corrientes del Gobierno General</b>	<b>5 401</b>	<b>6 583</b>	<b>19,7</b>	<b>41 648</b>	<b>50 205</b>	<b>19,3</b>
a. Ingresos tributarios	3 930	5 134	28,3	31 228	38 708	22,7
Nacional	3 846	5 049	28,9	30 453	37 811	22,9
Local	84	85	0,0	775	897	14,6
b. Ingresos no tributarios	1 472	1 449	- 3,3	10 421	11 497	9,2
Nacional	1 287	1 267	- 3,3	8 417	9 718	14,3
Local	157	148	- 7,1	1 343	1 246	- 8,2
Regional	28	33	15,8	661	533	- 20,2
<b>2. Gastos no financieros del Gobierno General</b>	<b>6 782</b>	<b>7 035</b>	<b>1,9</b>	<b>37 660</b>	<b>42 714</b>	<b>12,2</b>
a. Corriente	5 122	5 185	- 0,6	29 186	31 253	6,0
<i>del cual: Fondo de Combustibles - FEPC</i>	0	0		1 000	475	- 82,6
b. Capital	1 659	1 850	9,5	8 474	11 461	33,8
<i>del cual: Formación Bruta de Capital</i>	1 535	1 752	12,1	7 747	10 498	34,1
<b>3. Otros <sup>2/</sup></b>	<b>- 49</b>	<b>- 130</b>	<b>163,4</b>	<b>1 120</b>	<b>- 541</b>	<b>- 147,8</b>
<b>4. Resultado Primario</b>	<b>- 1 429</b>	<b>- 583</b>		<b>5 108</b>	<b>6 950</b>	
<b>5. Intereses</b>	<b>318</b>	<b>393</b>	<b>21,3</b>	<b>2 784</b>	<b>2 970</b>	<b>5,6</b>
Externos	216	298	35,8	1 735	1 773	1,1
Internos	103	95	-9,1	1 050	1 197	12,9
<b>6. Resultado Económico</b>	<b>- 1 747</b>	<b>- 976</b>		<b>2 324</b>	<b>3 980</b>	

1/ Preliminar.

2/ Incluye ingresos de capital del Gobierno General y resultado primario de empresas estatales.

Fuente: MEF, BN, Sunat, EsSalud, sociedades de beneficencia pública, empresas estatales e instituciones públicas.

<sup>1/</sup> Informe elaborado por Gary Aguilar, Iván Aldave, Roger Ascencios, Luis Barrantes, Soyer Hilario, Alberto Palacios y Jorge Zavala del Departamento de Estadísticas Fiscales.



## NOTAS DE ESTUDIOS DEL BCRP

No. 43 –27 de agosto de 2010

---

Por nivel de gobierno, el déficit provino principalmente de las operaciones del gobierno nacional (S/. 3 036 millones), lo que fue contrarrestado por los superávits de los gobiernos subnacionales (S/. 1 646 de los gobiernos locales y S/. 552 millones de los gobiernos regionales).

En este mes se realizó la transferencia del Canon Minero por S/. 3 087 millones (S/. 2 315 millones a municipios y S/. 772 millones a regiones), monto inferior en S/. 347 millones al transferido en el 2009.

### I. INGRESOS

2. Los ingresos corrientes del gobierno general de julio ascendieron a S/. 6 583 millones, lo que representa un crecimiento real de 19,7 por ciento respecto a similar periodo del año anterior.

#### I.1 GOBIERNO NACIONAL

3. **Los ingresos corrientes del gobierno nacional** crecieron 20,9 por ciento principalmente por la recaudación de los impuestos a la renta (34,0 por ciento) e IGV (22,8 por ciento), debido a mayores precios de los minerales de exportación y a la mayor actividad económica.

En lo que va del año, los ingresos corrientes crecieron en 20,9 por ciento en términos reales respecto al mismo periodo del año 2009, explicado también por el aumento de los ingresos por renta e IGV.

# NOTAS DE ESTUDIOS DEL BCRP

No. 43 –27 de agosto de 2010

## INGRESOS CORRIENTES DEL GOBIERNO NACIONAL (Millones de nuevos soles)

	JULIO			ENERO - JULIO		
	2009	2010	Var % real	2009	2010	Var % real
<b>INGRESOS CORRIENTES</b>	<b>5 133</b>	<b>6 316</b>	<b>20,9</b>	<b>38 870</b>	<b>47 529</b>	<b>20,9</b>
<b>a. TRIBUTARIOS</b>	<b>3 846</b>	<b>5 049</b>	<b>28,9</b>	<b>30 453</b>	<b>37 811</b>	<b>22,9</b>
<b>1. Renta</b>	<b>1 403</b>	<b>1 914</b>	<b>34,0</b>	<b>12 589</b>	<b>16 307</b>	<b>28,3</b>
- Personas Naturales	377	483	26,0	3 437	3 777	8,8
Segunda Categoría	28	85	201,2	380	470	22,6
Cuarta Categoría	34	37	8,2	293	318	7,4
Quinta Categoría	304	348	12,4	2 643	2 812	5,3
- Personas Jurídicas	990	1 404	39,3	6 807	9 588	39,4
Del cual sector minero	271	500	80,9	1 088	2 961	169,4
- Regularización	37	28	-26,1	2 345	2 942	24,5
<b>2. Importaciones</b>	<b>111</b>	<b>161</b>	<b>43,0</b>	<b>884</b>	<b>946</b>	<b>5,8</b>
<b>3. IGV</b>	<b>2 333</b>	<b>2 916</b>	<b>22,8</b>	<b>16 787</b>	<b>19 791</b>	<b>16,7</b>
- Interno	1 366	1 584	13,9	9 923	11 296	12,7
- Importaciones	967	1 332	35,2	6 864	8 496	22,5
<b>4. ISC</b>	<b>350</b>	<b>403</b>	<b>12,9</b>	<b>2 260</b>	<b>2 687</b>	<b>17,7</b>
- Combustibles	205	216	3,5	1 208	1 361	11,6
- Otros	145	187	26,1	1 052	1 326	24,8
<b>5. Otros</b>	<b>378</b>	<b>426</b>	<b>10,8</b>	<b>2 275</b>	<b>2 495</b>	<b>8,5</b>
- ITAN	176	174	-2,8	843	911	6,8
- ITF	78	78	-2,3	564	530	-7,0
- Otros	124	175	38,2	868	1 053	20,1
<b>6. Devoluciones (-)</b>	<b>729</b>	<b>771</b>	<b>4,0</b>	<b>4 343</b>	<b>4 416</b>	<b>0,6</b>
<b>b. NO TRIBUTARIOS</b>	<b>1 287</b>	<b>1 267</b>	<b>-3,3</b>	<b>8 417</b>	<b>9 718</b>	<b>14,2</b>

Fuente: SUNAT

En julio se registró el noveno mes consecutivo de crecimiento de los ingresos tributarios del gobierno nacional (28,9 por ciento en términos reales).

Ingresos Tributarios del Gobierno Nacional  
(Variación porcentual real)

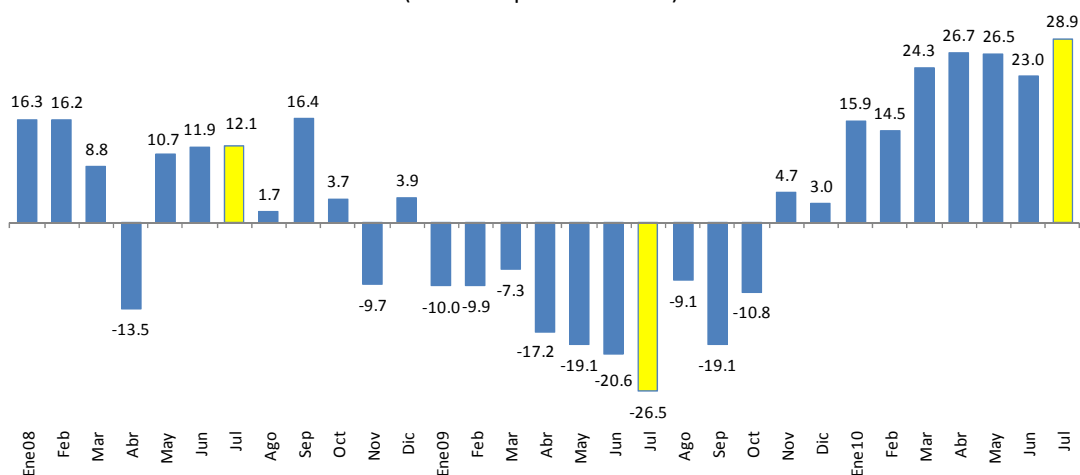

# NOTAS DE ESTUDIOS DEL BCRP

No. 43 –27 de agosto de 2010

4. **La recaudación por el Impuesto a la Renta (S/. 1 914 millones) aumentó 34,0 por ciento en términos reales.** En lo que va del año, los ingresos por Impuesto a la Renta han crecido 28,3 por ciento, reflejando los mayores ingresos de personas jurídicas, principalmente del sector minero.

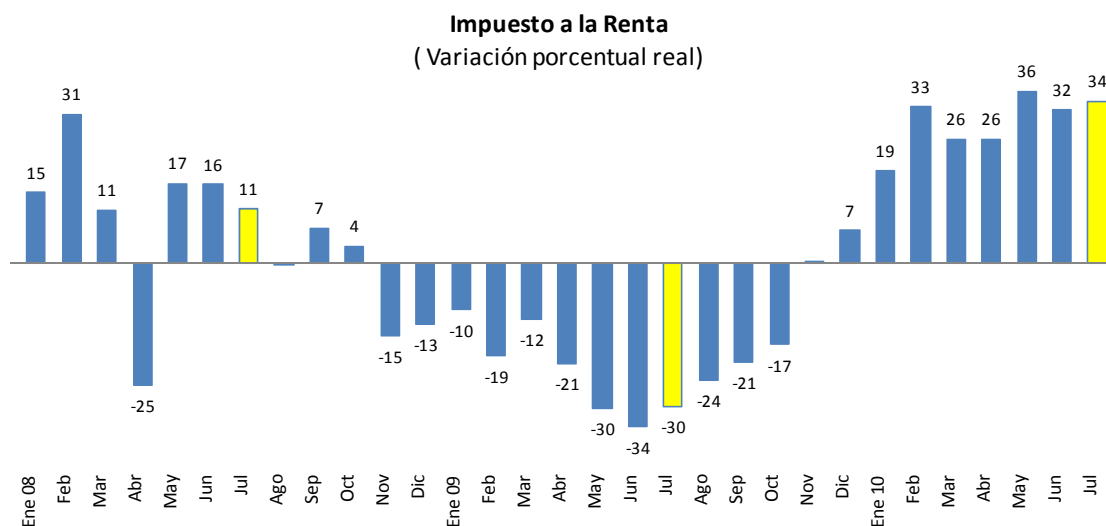

En la recaudación del impuesto a la renta por sectores económicos de julio destacó, al igual que en los meses pasados, el crecimiento de la minería (80,9 por ciento). También resalta la recuperación de hidrocarburos (87,3 por ciento). Dentro del rubro otros servicios destacó el crecimiento de los ingresos del sector telecomunicaciones (171,8 por ciento).

## IMPUESTO A LA RENTA SEGÚN ACTIVIDAD ECONÓMICA 1/

(Millones de nuevos soles)

	JULIO			ENERO - JULIO		
	2009	2010	Var % real	2009	2010	Var % real
<b>TOTAL INGRESOS</b>	<b>876</b>	<b>1 245</b>	<b>39,5</b>	<b>5 849</b>	<b>8 524</b>	<b>44,3</b>
<b>Minería</b>	271	500	80,9	1 088	2 961	169,4
<b>Otros Servicios 2/</b>	284	326	12,5	2 273	2 591	12,9
<b>Manufactura</b>	118	146	21,4	922	1 075	15,4
<b>Comercio</b>	132	145	7,9	1 042	1 060	0,8
<b>Hidrocarburos</b>	37	70	87,3	267	477	76,7
<b>Construcción</b>	28	39	38,2	218	285	29,2
<b>Pesca</b>	5	17	276,1	24	61	151,2
<b>Agropecuario</b>	2	2	25,0	16	14	-11,2

1/ No incluye regularización por impuesto a la renta ni renta de no domiciliados.

2/ Incluye actividades inmobiliarias, empresariales y de alquiler, telecomunicaciones, intermediación financiera, salud, servicios sociales, turismo y hotelería, generación de energía eléctrica y agua, y otros

Fuente: Sunat



## NOTAS DE ESTUDIOS DEL BCRP

No. 43 –27 de agosto de 2010

Asimismo, la recaudación de personas naturales creció 26,0 por ciento debido a la mayor recaudación de rentas de segunda categoría (201,2 por ciento), así como por los mayores ingresos por renta de los trabajadores dependientes (12,4 por ciento). El incremento en la renta de segunda categoría se explicó por la distribución de dividendos de empresas entre sus accionistas.

Desde el mes de mayo la recaudación de los pagos a cuenta tiene el efecto de la acreditación de las cuotas pagadas del Impuesto Temporal a los Activos Netos –ITAN– así como la aplicación de los saldos a favor determinados luego de la regularización anual del Impuesto a la Renta.

5. **En julio, los ingresos por aranceles a la importación fueron mayores en 43,0 por ciento**, respecto a los registrados en julio del año anterior. Este aumento se dio por las mayores importaciones del periodo que crecieron en 43,7 por ciento. Cabe destacar en este mes el crecimiento de las importaciones de bienes de consumo (44,8 por ciento), rubro que tiene el mayor efecto sobre los ingresos por aranceles debido a que presenta la mayor tasa efectiva (6,9 por ciento).

### IMPORTACIONES SEGÚN USO O DESTINO ECONÓMICO

(Valor FOB en millones de US\$)

	Tasa efectiva	JULIO			ENERO-JULIO		
		2009	2010	Var% real	2009	2010	Var% real
1. Bienes de consumo	6,9%	320	463	44,8	2 152	2 839	31,9
2. Insumos	1,5%	839	1 270	51,4	5 212	7 697	47,7
3. Bienes de capital	0,5%	583	773	32,7	4 022	4 803	19,4
4. Otros Bienes		8	8	-2,0	74	119	61,0
TOTAL	2,1%	1 749	2 514	43,7	11 460	15 458	34,9

Fuente: BCRP, Sunat, Zofratatna, Banco de la Nación y empresas

6. **El IGV total (S/. 2 916 millones) aumentó 22,8 por ciento. El asociado a ventas internas se incrementó 13,9 por ciento mientras que el proveniente de importaciones 35,2 por ciento.**

# NOTAS DE ESTUDIOS DEL BCRP

No. 43 –27 de agosto de 2010



**Impuesto General a las Ventas**  
(Variación porcentual real)

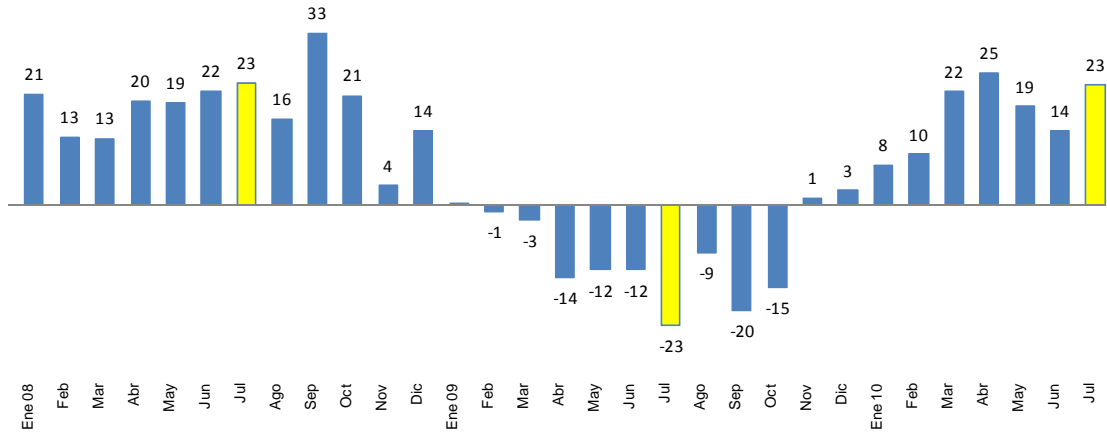

Las ventas gravadas de los principales contribuyentes se incrementaron en 14,3 por ciento, en tanto que el de las compras con derecho a crédito fiscal ascendió a 13,8 por ciento. Estos incrementos se registraron en mayor medida en los sectores primarios, con 31,3 por ciento en sus ventas y 18,4 por ciento en sus compras; los sectores no primarios tuvieron incrementos de 11,0 y 12,5 por ciento, en compras y ventas respectivamente.

**Compras y Ventas Gravadas**  
(Variación porcentual real)

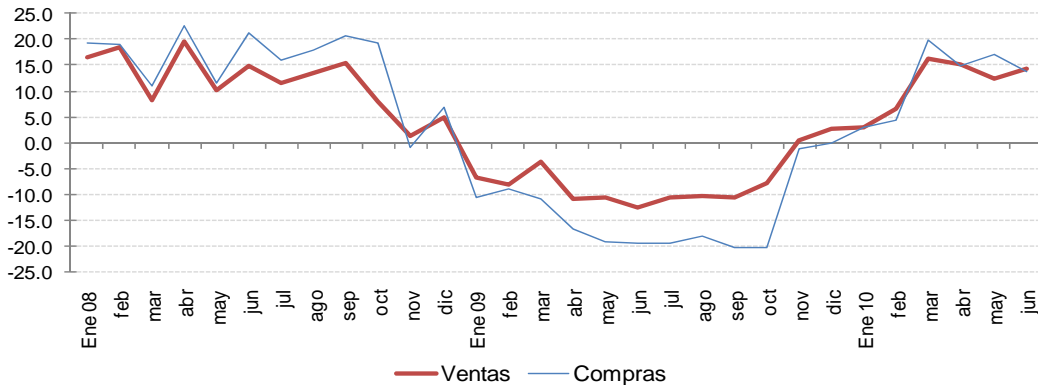

En términos acumulados al mes de julio, la recaudación del IGV (S/. 19 791 millones) se incrementó en 16,7 por ciento respecto a la registrada en el mismo periodo del año anterior, tanto en el IGV por ventas domésticas (12,7 por ciento) cuanto el asociado a las importaciones (22,5 por ciento).

7. El ISC (S/. 403 millones) aumentó en 12,9 por ciento en términos reales respecto a lo recaudado en julio de 2009. El ISC combustibles creció en 3,5 por ciento y el ISC a los otros bienes 26,1 por ciento debido a los mayores pagos por el impuesto correspondiente a la cerveza y a los bienes importados.

# NOTAS DE ESTUDIOS DEL BCRP

No. 43 –27 de agosto de 2010

## IMPUESTO SELECTIVO AL CONSUMO (Millones de nuevos soles)

	JULIO			ENERO - JULIO		
	2009	2010	Var % real	2009	2010	Var % real
<b>ISC TOTAL</b>	<b>350</b>	<b>403</b>	<b>12,9</b>	<b>2 260</b>	<b>2 687</b>	<b>17,7</b>
<b>Combustibles</b>	<b>205</b>	<b>216</b>	<b>3,5</b>	<b>1 208</b>	<b>1 361</b>	<b>11,6</b>
<b>Interno</b>	162	172	4,8	967	978	0,4
<b>Importado</b>	43	45	3,9	240	383	58,3
<b>Otros</b>	<b>145</b>	<b>186</b>	<b>26,1</b>	<b>1 052</b>	<b>1 326</b>	<b>24,8</b>
<b>Cervezas</b>	103	113	10,0	689	849	22,4
<b>Gaseosas y agua mineral</b>	21	24	14,1	169	208	22,3
<b>Bienes Importados</b>	14	41	200,0	157	218	38,1
<b>Otros 1/</b>	8	8	-6,2	37	52	36,6

1/ Licores, cigarrillos, vehículos, casinos de juego, juegos de azar y apuestas, loterías, bingos, rifas y eventos hípicas

Fuente: Sunat.

En lo que va del año los ingresos por ISC han crecido en 17,7 por ciento debido a los mayores ingresos por ISC a los combustibles importados y a las cervezas.

8. Los **otros ingresos tributarios (S/. 426 millones) crecieron 10,8 por ciento** principalmente por los mayores ingresos por traslado de cuentas ligadas a las deducciones. Por el contrario, los ingresos por el Impuesto Temporal a los Activos Netos e Impuesto a las Transacciones Financieras se redujeron en 2,8 por ciento y 2,3 por ciento respectivamente.

Por el ITAN se aplica, desde enero de 2009, una tasa de 0,4 por ciento sobre los activos superiores a S/. 1 millón. Este impuesto está vigente desde enero de 2005 (Ley 28424) y su tasa ha ido progresivamente disminuyendo. Entre 2005 y 2006 la tasa era de 0,6 por ciento, por el exceso de activos a S/. 5 millones. De 2007 a 2008 se redujo la tasa a 0,5 por ciento y la base se amplió para el exceso de activos de S/. 1 millón.

Entre enero y julio los otros ingresos tributarios han aumentado en 8,5 por ciento principalmente por el aumento en los ingresos por multas incluido en el rubro otros.

9. Las **devoluciones de impuestos (S/. 771 millones) fueron mayores en 4,0 por ciento.**

# NOTAS DE ESTUDIOS DEL BCRP

No. 43 –27 de agosto de 2010

	DEVOLUCIONES <sup>1/</sup>					
	(Millones de nuevos soles)					
	JULIO			ENERO - JULIO		
	2009	2010	Var. % real	2009	2010	Var. % real
<b>TOTAL</b>	<b>729</b>	<b>771</b>	<b>4,0</b>	<b>4343</b>	<b>4 416</b>	<b>0,6</b>
- Exportaciones	291	390	31,6	2 089	2 441	15,7
- Recuperación anticipada del IGV	79	105	30,7	628	498	-21,4
- Pago en exceso o indebido	223	34	-85,0	551	304	-45,4
- Reintegro tributario	4	4	-3,6	50	48	-3,9
- Donaciones	4	2	-48,4	36	20	-43,9
- Drawback	62	155	145,6	492	620	24,6
- Otros	64	80	22,2	498	483	-3,9

1/ A partir de enero 2010 la Sunat utiliza la serie de las devoluciones según la fecha de emisión, la cual considera la devolución emitidas mediante notas de crédito negociables o cheques.

Fuente: Sunat

En lo que va del año las devoluciones se han mantenido constantes en relación a las cifras del año anterior, no obstante la composición ha variado notándose una mayor participación de las devoluciones por exportación que compensan las menores devoluciones por pagos en exceso.

10. **Los ingresos no tributarios (S/. 1 267 millones) disminuyeron en 3,3 por ciento** principalmente por menores recursos directamente recaudados de Proinversión. Este menor ingreso se debe a que en julio de 2009 la empresa Anglo American del proyecto minero Michiquillay transfirió a Proinversión S/. 121 millones, destinados a obras de apoyo social previstas en el contrato de concesión; en el 2010 dicha transferencia se realizó en junio por S/. 115 millones.

## I.2 GOBIERNOS REGIONALES

11. **Los ingresos de los gobiernos regionales (S/. 1 994 millones) registraron una disminución de 7,3 por ciento en términos reales**, producto de las menores transferencias corrientes (S/. 134 millones), principalmente por Canon Minero (S/. 87 millones) y Recursos Ordinarios (S/. 51 millones). Ello fue contrarrestado por la transferencia de capital por el Fideicomiso Regional (S/. 43 millones), creado por el Decreto de Urgencia 040-2009, destinado al financiamiento de proyectos de inversión a cargo de los gobiernos regionales.

En lo que va del año 2010 los ingresos alcanzaron un crecimiento real de 7,4 por ciento, principalmente por el aumento de los ingresos de capital (S/. 743 millones).



# NOTAS DE ESTUDIOS DEL BCRP

No. 43 –27 de agosto de 2010

## INGRESOS DE LOS GOBIERNOS REGIONALES ( Millones de nuevos soles)

	JULIO			ENERO - JULIO		
	2009	2010	Var% real	2009	2010	Var% real
<b>INGRESOS TOTALES (a+b)</b>	<b>2 111</b>	<b>1 994</b>	<b>-7,3</b>	<b>8 103</b>	<b>8 796</b>	<b>7,4</b>
a. INGRESOS CORRIENTES	<b>1 973</b>	<b>1 845</b>	<b>-8,2</b>	<b>7 524</b>	<b>7 474</b>	<b>-1,7</b>
1. No tributarios	28	33	15,8	661	533	-20,2
2. Transferencias	1 945	1 811	-8,5	6 863	6 941	0,1
- Canon Minero	859	772	-11,7	859	772	-11,0
- Recursos Ordinarios	1 016	965	-6,6	5 452	5 632	2,2
- Renta de Aduanas	10	13	25,5	74	87	16,0
- Canon y Sobrecanon Petrolero	0	16	n.a.	79	131	64,4
- Canon Gasífero	20	28	37,4	97	166	70,5
- Participación e Incentivos	27	3	-89,2	90	21	-77,2
- Otros	14	14	-2,0	213	131	-39,0
b. INGRESOS DE CAPITAL	<b>138</b>	<b>149</b>	<b>5,8</b>	<b>579</b>	<b>1 322</b>	<b>125,9</b>

Fuente: MEF

### I.3 GOBIERNOS LOCALES

12. En julio, los ingresos de los gobiernos locales (S/. 3 145 millones) registraron una disminución real de 16,9 por ciento, por las menores transferencias de capital del Tesoro Público (S/. 331 millones), debido a que en julio 2009 se otorgaron mayores transferencias destinadas al Programa Integral de Mejoramiento de Barrios y Pueblos, Programa Agua para Todos, continuidad de las acciones del FORSUR y continuidad del proceso de alfabetización. Asimismo contribuyó a esta disminución las menores transferencias corrientes (S/. 237 millones), principalmente por Canon Minero (S/. 261 millones) y de los provenientes del Fondo de Compensación Municipal –FONCOMUN– (S/. 4 millones).

Para el periodo enero-julio de 2010, los ingresos crecieron en 4,4 por ciento en términos reales, básicamente por los mayores ingresos corrientes (S/. 541 millones).

## INGRESOS DE LOS GOBIERNOS LOCALES ( Millones de nuevos soles)

	JULIO			ENERO-JULIO		
	2009	2010	Var % real	2009	2010	Var % real
<b>INGRESOS TOTALES (a+b)</b>	<b>3 718</b>	<b>3 145</b>	<b>-16,9</b>	<b>9 705</b>	<b>10 241</b>	<b>4,4</b>
a. INGRESOS CORRIENTES	3 306	3 063	-9,0	7 461	8 002	6,1
1. Tributarios	84	85	0,0	775	897	14,6
2. No tributarios	157	148	-7,1	1 343	1 246	-8,2
3. Transferencias	3 066	2 829	-9,4	5 343	5 859	8,5
- IPM Transferido	253	249	-3,4	1 579	1 743	9,2
- Canon	2 652	2 427	-10,1	3 075	3 125	0,6
<i>Del Cual Minero</i>	<i>2 576</i>	<i>2 315</i>	<i>-11,8</i>	<i>2 576</i>	<i>2 315</i>	<i>-11,8</i>
- Otros	161	153	-6,6	689	991	42,3
b. INGRESOS DE CAPITAL <sup>1/</sup>	412	83	-80,3	2 245	2 239	-1,3

1/ Incluye principalmente transferencias de capital del gobierno nacional.

Fuente: MEF

# NOTAS DE ESTUDIOS DEL BCRP

No. 43 –27 de agosto de 2010

13. Las transferencias corrientes y de capital provenientes del gobierno nacional (S/. 2 892 millones) correspondieron en su mayor parte al Canon Minero (S/. 2 315 millones).

## TRANSFERENCIAS DEL GOBIERNO NACIONAL A LOS GOBIERNOS LOCALES

(Millones de nuevos soles)

	JULIO			ENERO-JULIO		
	2009	2010	Diferencia	2009	2010	Diferencia
<b>TOTAL (A+B+C)</b>	<b>3 471</b>	<b>2 892</b>	<b>-578</b>	<b>7 702</b>	<b>8 038</b>	<b>336</b>
<b>A. RECURSOS ORDINARIOS</b>	<b>506</b>	<b>101</b>	<b>-405</b>	<b>2 138</b>	<b>1 497</b>	<b>-641</b>
Transferencias de partidas y otras asignaciones	39	54	15	1 416	1 153	-263
Programa del vaso de leche	30	30	0	212	212	0
Comedores, alimentos por trabajo, hogares y albergues	0	11	11	38	89	50
Proyecto transportes rurales provias	2	3	1	22	26	4
Programa de alimentos y nutrición para el paciente con tuberculosis	1	1	0	8	8	0
Impuestos derogados	1	1	0	8	8	0
Víctimas del terrorismo	0	0	0	2	2	0
Apoyo extraordinario del Tesoro Público	432	0	-432	432	0	-432
<b>B. RECURSOS DETERMINADOS</b>	<b>2 965</b>	<b>2 792</b>	<b>-173</b>	<b>5 402</b>	<b>6 520</b>	<b>1 117</b>
Canon minero	2 576	2 315	-261	2 576	2 315	-261
Foncomun - Fondo de Compensación Municipal	265	267	1	1 658	1 854	196
Canon gasífero - Regalías	46	64	18	235	447	213
Plan de Incentivos Mejora Gestión Municipal	0	0	0	0	350	350
Programa de Modernización Municipal	0	0	0	0	264	264
Participaciones - FONIPREL	0	15	15	388	243	-145
Regalía minera	16	35	19	89	243	153
Canon y sobre canon petrolero	0	30	30	141	234	93
Participaciones FORSUR	0	6	6	0	174	174
Focam - Fondo de Desarrollo de Camisea	11	17	6	57	110	53
Renta de aduanas	11	13	3	80	91	11
Tragamonedas	6	9	3	49	58	9
Canon gasífero - Renta	13	19	5	55	52	-3
Canon hidroenergético	17	0	-17	59	42	-17
Canon pesquero - Impuesto a la renta	0	0	0	0	24	24
Canon pesquero - Derechos de pesca	0	0	0	9	8	-1
Casinos	1	0	0	3	3	0
Canon forestal	0	0	0	0	3	3
Participaciones - Cofide y otros	0	0	0	3	3	0
Fideicomiso regional	0	0	0	0	2	2
<b>C. INTERESES</b>	<b>3</b>	<b>3</b>	<b>0</b>	<b>162</b>	<b>21</b>	<b>-141</b>

Fuente: MEF

14. En el periodo enero-julio las transferencias recibidas por los municipios ascendieron a S/. 8 038 millones. El 30 por ciento de éstas se destinaron a gobiernos locales de los departamentos de Lima, Cusco y Ancash.

# NOTAS DE ESTUDIOS DEL BCRP

No. 43 –27 de agosto de 2010

## TRANSFERENCIAS DEL GOBIERNO NACIONAL A LOS GOBIERNOS LOCALES

(Millones de nuevos soles)

	Julio			Enero-Julio		
	2009	2010	Diferencia	2009	2010	Diferencia
<b>TOTAL</b>	<b>3 471</b>	<b>2 892</b>	<b>-578</b>	<b>7 702</b>	<b>8 038</b>	<b>336</b>
Lima	199	131	-67	776	846	71
Cusco	220	191	-29	626	800	174
Ancash	674	604	-70	927	775	-152
Cajamarca	219	336	117	393	644	251
La Libertad	314	337	23	492	584	93
Arequipa	427	286	-141	547	434	-113
Puno	254	164	-89	459	403	-57
Piura	63	45	-19	363	376	13
Junin	71	67	-4	361	366	5
Lambayeque	27	12	-15	230	290	60
Moquegua	296	193	-103	353	252	-102
Ica	100	64	-36	227	249	22
Huancavelica	50	26	-24	200	240	40
Loreto	36	24	-11	167	219	52
Ayacucho	41	43	2	231	216	-15
Tacna	240	157	-83	292	214	-79
Huanuco	32	21	-11	184	204	20
Pasco	98	119	21	167	196	29
Ucayali	18	17	-1	104	173	69
Provincia Constitucional del Callao	18	17	-1	124	145	20
San Martin	21	12	-9	123	126	2
Apurimac	30	9	-21	150	108	-42
Tumbes	6	8	3	70	84	14
Amazonas	15	8	-8	113	78	-34
Madre de Dios	3	2	-1	22	17	-5

Fuente: MEF

Del total de 1834 municipios, 10 municipalidades concentran el 10,4 por ciento de los montos transferidos. Entre éstos se tienen a las municipalidades distritales de Echarate (Cusco) y San Marcos (Ancash) y las provinciales de Lima y Cajamarca.



## NOTAS DE ESTUDIOS DEL BCRP

No. 43 –27 de agosto de 2010

### TRANSFERENCIAS POR MUNICIPALIDAD: Enero-Julio 2010

(Millones de nuevos soles)

	Transferencia Mill. S/.	Población Habitantes	Transferencia per cápita S/. por habitante
<b>TOTAL</b>	<b>8 038</b>	<b>27 428 169</b>	<b>293</b>
1 MUNICIPALIDAD DISTRITAL DE ECHARATE	140	42 676	3 287
2 MUNICIPALIDAD METROPOLITANA DE LIMA	119	299 493	396
3 MUNICIPALIDAD DISTRITAL DE SAN MARCOS	108	13 607	7 926
4 MUNICIPALIDAD PROVINCIAL DE CAJAMARCA	104	188 363	553
5 MUNICIPALIDAD PROVINCIAL DE SANTA - CHIMBOTE	77	215 817	357
6 MUNICIPALIDAD PROVINCIAL DE MARISCAL NIETO - MOQUEGUA	74	49 419	1 504
7 MUNICIPALIDAD DISTRITAL DE SAN JUAN DE LURIGANCHO	56	898 443	63
8 MUNICIPALIDAD DISTRITAL DE VENTANILLA	54	277 895	194
9 MUNICIPALIDAD DISTRITAL DE CERRO COLORADO	51	113 171	452
10 MUNICIPALIDAD PROVINCIAL DE LAMBAYEQUE	51	63 386	807
RESTO	7 203	25 265 899	285

Fuente: MEF y Censo de Población y Vivienda 2007 - INEI

## II. GASTOS

15. En julio, los gastos no financieros del gobierno general (S/. 7 035 millones) registraron un crecimiento real de 1,9 por ciento, debido a los mayores gastos en inversión (12,1 por ciento) y en bienes y servicios (10,0 por ciento).

En términos de consumo e inversión pública, el gasto de julio creció 9,2 y 10,5 por ciento real, respecto a julio de 2009.

En el periodo enero-julio, el crecimiento del gasto no financiero fue significativamente superior al registrado en el mismo periodo del año anterior (12,2 por ciento versus 6,5 por ciento).

16. Cabe precisar que la atenuación del crecimiento del gasto registrado en julio es explicada por:

- El aguinaldo por fiestas patrias, otorgado en este año, fue inferior al del 2009 (S/. 300 por trabajador en el 2010 contra S/. 500 en el 2009).
- Las menores transferencias corrientes y de capital del gobierno nacional. En 2009 los ministerios del Interior y de Educación realizaron adquisiciones a través de organismos internacionales, operaciones registradas como transferencias, y que no se han repetido en el 2010. Asimismo, en el 2010 se han reducido significativamente los pagos del gobierno por sentencias judiciales y laudos arbitrales a trabajadores y pensionistas gubernamentales así como a empresas y personas naturales del sector privado.

# NOTAS DE ESTUDIOS DEL BCRP

No. 43 –27 de agosto de 2010

## GASTOS NO FINANCIEROS DEL GOBIERNO GENERAL <sup>1/</sup>

(Millones de nuevos soles)

	JULIO			ENE-JUL		
	2009	2010	Var. % real	2009	2010	Var. % real
<b>I. GASTOS CORRIENTES</b>	<b>5 122</b>	<b>5 185</b>	<b>-0,6</b>	<b>29 186</b>	<b>31 253</b>	<b>6,0</b>
<b>Remuneraciones</b>	<b>2 158</b>	<b>2 125</b>	<b>-3,3</b>	<b>11 362</b>	<b>12 039</b>	<b>4,9</b>
Gobierno Nacional	1 268	1 263	-2,2	6 599	7 098	6,4
Gobiernos Regionales	711	668	-7,7	3 890	3 886	-1,1
Gobiernos Locales	178	193	6,5	873	1 055	19,6
<b>Bienes y servicios</b>	<b>1 502</b>	<b>1 683</b>	<b>10,0</b>	<b>9 392</b>	<b>11 449</b>	<b>20,6</b>
Gobierno Nacional	1 010	1 129	9,8	6 682	8 155	20,8
Gobiernos Regionales	132	163	20,8	714	954	32,3
Gobiernos Locales	360	391	6,8	1 996	2 340	16,0
<b>Transferencias <sup>2/</sup></b>	<b>1 462</b>	<b>1 377</b>	<b>-7,5</b>	<b>8 432</b>	<b>7 765</b>	<b>-8,9</b>
Gobierno Nacional	1 181	1 094	-9,0	6 861	6 100	-12,0
Gobiernos Regionales	213	202	-7,0	1 137	1 147	-0,1
Gobiernos Locales	67	81	18,2	434	518	18,1
<b>II. GASTO DE CAPITAL</b>	<b>1 659</b>	<b>1 850</b>	<b>9,5</b>	<b>8 474</b>	<b>11 461</b>	<b>33,8</b>
<b>Formación bruta de capital</b>	<b>1 535</b>	<b>1 752</b>	<b>12,1</b>	<b>7 747</b>	<b>10 498</b>	<b>34,1</b>
Gobierno Nacional	333	557	64,5	2 485	4 258	69,6
Gobiernos Regionales	362	384	4,0	1 501	2 065	36,2
Gobiernos Locales	839	811	-5,1	3 761	4 175	9,9
<b>Otros gastos de capital</b>	<b>125</b>	<b>98</b>	<b>-23,0</b>	<b>727</b>	<b>963</b>	<b>31,0</b>
Gobierno Nacional	97	66	-33,4	626	784	23,9
Gobiernos Regionales	21	12	-43,3	80	118	45,1
Gobiernos Locales	7	20	183,3	21	61	191,0
<b>III. GASTO NO FINANCIERO (I+II)</b>	<b>6 782</b>	<b>7 035</b>	<b>1,9</b>	<b>37 660</b>	<b>42 714</b>	<b>12,2</b>
<i>Gobierno Nacional</i>	<i>3 889</i>	<i>4 109</i>	<i>3,8</i>	<i>23 253</i>	<i>26 395</i>	<i>12,3</i>
<i>Gobiernos Regionales</i>	<i>1 440</i>	<i>1 429</i>	<i>-2,6</i>	<i>7 321</i>	<i>8 170</i>	<i>10,4</i>
<i>Gobiernos Locales</i>	<i>1 452</i>	<i>1 497</i>	<i>1,2</i>	<i>7 086</i>	<i>8 150</i>	<i>13,8</i>

1/ Preliminar. Neto de comisiones y transferencias intergubernamentales.

2/ Incluye el pago de pensiones y transferencias corrientes al sector privado.

Fuente SIAF-MEF

Gasto No Financiero del Gobierno General  
(Millones de nuevos soles)

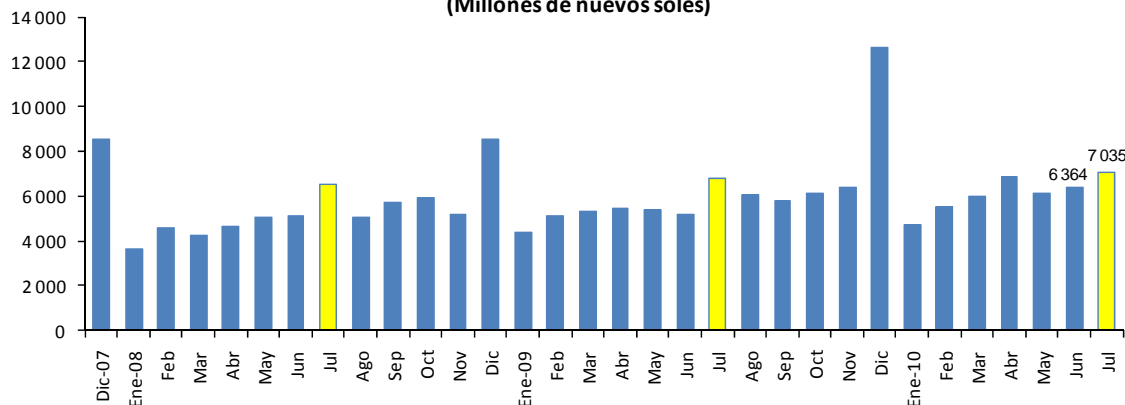

# NOTAS DE ESTUDIOS DEL BCRP

No. 43 –27 de agosto de 2010



**Gasto No Financiero del Gobierno General  
(Variación porcentual real)**

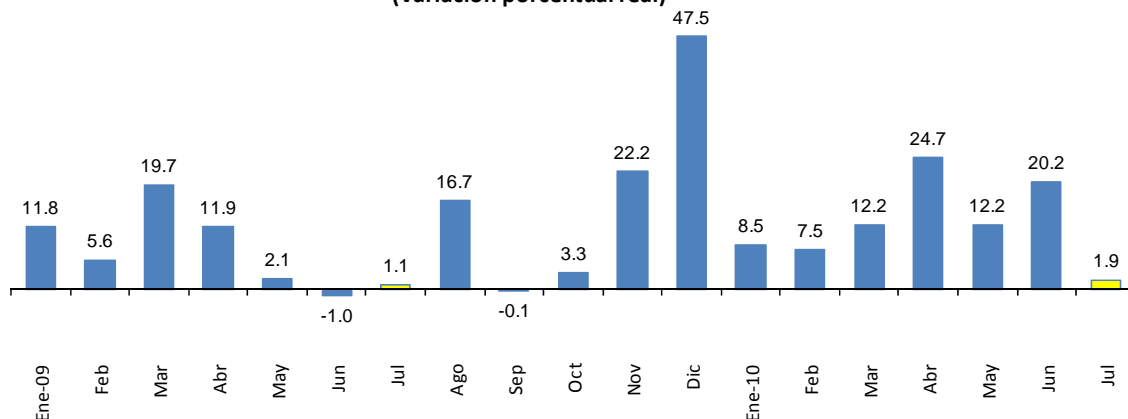

17. En el caso de los gastos de sector transportes, se registró una disminución del nivel de inversiones, respecto a los obtenidos en meses previos debido a la menor ejecución de los proyectos IIRSA y Tren Eléctrico a cargo del Ministerio de Transportes y Comunicaciones. Sin embargo, en ambos casos resta por ejecutar más del 50 por ciento de su presupuesto, por lo que se espera que dichos gastos se recuperen en los meses siguientes.

## INVERSIÓN DEL MTC: 2010

(Millones de nuevos soles)

	Ene	Feb	Mar	Abr	May	Jun	Jul	Acumulado	PIM	Faltante
<b>TOTAL</b>	<b>98</b>	<b>103</b>	<b>247</b>	<b>967</b>	<b>305</b>	<b>516</b>	<b>290</b>	<b>2 527</b>	<b>5 397</b>	<b>2 871</b>
IIRSA	29	23	38	469	58	238	105	960	2 043	1 083
Aeropuerto	0	0	15	385	-3	4	13	415	529	115
Tren Eléctrico	0	1	21	20	134	128	42	345	697	352
Carretera Ayacucho Abancay	27	2	39	12	30	58	30	199	274	75
Otros	42	78	134	83	84	88	101	608	1 854	1 246

Fuente: MEF

## II.1 GOBIERNO NACIONAL

18. **El gasto no financiero del gobierno nacional -neto de transferencias a gobiernos subnacionales- (S/. 4 109 millones) creció 3,8 por ciento en términos reales, principalmente por el aumento en la formación bruta de capital (64,5 por ciento) y de las compras de bienes y servicios de los ministerios (9,8 por ciento). Si se consideran las transferencias a regiones y municipios, el gasto no financiero se eleva a S/. 8 987 millones, inferior en 6,7 por ciento real respecto a julio de 2009, debido a las menores transferencias corrientes y de capital a los gobiernos locales (S/. 568 millones).**

19. **El gasto en remuneraciones (S/. 1 263 millones) disminuyó en S/. 5 millones respecto a julio del año pasado.**

Cabe indicar que mediante Decreto Supremo N° 147-2010-2009-EF (08-07-2010) se fijó en S/. 300 el Aguinaldo por Fiestas Patrias a los funcionarios y servidores nombrados y contratados, obreros permanentes y eventuales del Sector Público, el

## NOTAS DE ESTUDIOS DEL BCRP

No. 43 –27 de agosto de 2010

personal de las Fuerzas Armadas y de la Policía Nacional del Perú, y los pensionistas a cargo del Estado.

El aguinaldo otorgado es inferior al del año 2009 cuando, como parte de las medidas del Plan de Estímulo Económico, se incrementó el beneficio de S/. 200 a S/. 500 por trabajador.

El costo total de esta medida, financiada con recursos ordinarios, ascendió a alrededor de S/. 572 millones.

Costo Total del Aguinaldo por Fiestas Patrias  
(Millones de nuevos soles)

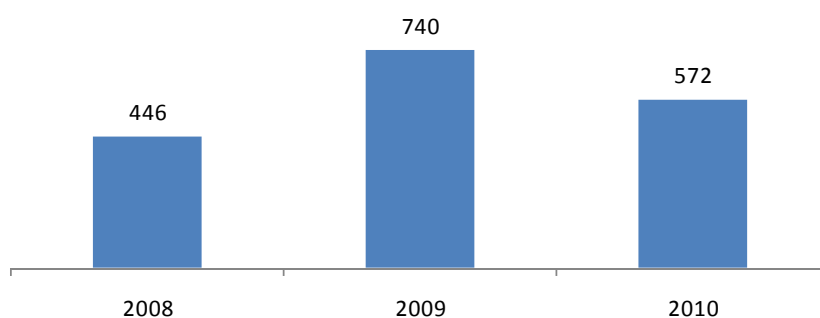

20. **El gasto en bienes y servicios aumentó 9,8 por ciento en términos reales (mayor en S/. 119 millones respecto al de julio del año anterior), explicado por el mayor gasto de:**

- Ministerios de Defensa e Interior (S/. 67 millones) para el mantenimiento y recuperación de la capacidad operativa; vigilancia policial; servicio de mantenimiento de maquinaria y equipos.
- Ministerio de Transportes y Comunicaciones (S/. 11 millones) principalmente para el mantenimiento y reparación de carreteras.
- Ministerio de Educación (S/. 9 millones) para capacitación docente y alfabetización.
- Ministerio de la Mujer y Desarrollo Social (S/. 6 millones) para la gestión administrativa y en apoyo al niño y adolescente en abandono y riesgo.

21. **El gasto en formación bruta de capital (S/. 557 millones) fue mayor en S/. 224 millones al registrado en julio de 2009, equivalente a un crecimiento real de 64,5 por ciento. La inversión realizada se concentró en los siguientes sectores:**

- Transportes (S/. 290 millones): Concesiones viales (IIRSA Sur y Norte); Tren Eléctrico de Lima; rehabilitación de carreteras (Ayacucho-Abancay, Tingo María-Aguaytía-Pucallpa, Casma-Yaután-Huaraz, Camaná-Matarani-Ilo-Tacna, Cusco-Quillabamba); Concesiones Portuarias y Aeroportuarias.
- Electricidad (S/. 70 millones) en electrificación rural en diversos poblados.
- Educación (S/. 51 millones) en el mejoramiento de la infraestructura educativa.
- Agropecuario (S/. 38 millones) en infraestructura de riego y en apoyo al agro.
- Vivienda (S/. 11 millones) en apoyo al sector habitacional y en el Proyecto Nacional de Agua Potable y Saneamiento Rural.



# NOTAS DE ESTUDIOS DEL BCRP

No. 43 –27 de agosto de 2010

## PRINCIPALES PROYECTOS DE INVERSIÓN DEL GOBIERNO NACIONAL

(Miles de nuevos soles)

PRINCIPALES PROYECTOS	JULIO		ENERO-JULIO	
	2 009	2 010	2 009	2 010
<b>TRANSPORTE</b>	<b>109 635</b>	<b>290 323</b>	<b>1 231 031</b>	<b>2 526 618</b>
Concesiones Viales - IIRSA	16 463	105 127	625 781	959 948
Concesiones Aeroportuarias-Jorge Chávez y aeropuertos de provincias	0	13 178	43 137	420 821
Proyecto Especial de Transporte Masivo Lima y Callao - Tren Eléctrico	27	41 634	70	344 506
Rehabilitación y mejoramiento de la carretera Ayacucho-Abancay	480	29 870	10 325	198 588
Rehabilitación y mejoramiento de carretera Tingo Maria-Aguaytía-Pucallpa	13 807	19 767	40 410	84 799
Rehabilitación de caminos vecinales y rurales	26 880	33 393	87 228	74 782
Rehabilitación y mejoramiento de la carretera Casma-Yaután-Huaraz	8 188	11 676	44 408	62 486
Construcción y mejoramiento carretera Cusco-Quillabamba	0	3 682	0	42 083
Construcción y mejoramiento carretera Camaná-Matarani-Ilo-Tacna	0	5 157	617	35 907
Mejoramiento de la red vial nacional	1 510	1 988	3 161	25 676
Construcción de pasos a desnivel Autopista Ramiro Priale	0	2 994	0	23 742
Rehabilitación y mejoramiento de la carretera Desvío Tocache-Tocache	12 692	4 768	68 623	21 334
Mejoramiento y construcción de la carretera Reposo-Samiriza-Eje Vial 4	3 988	657	40 758	20 986
Rehabilitación y mejoramiento de la Carretera Lunahuaná-Chupaca	4 456	3 138	23 365	17 958
Rehabilitación de la carretera Tarapoto-Juanjuí	4 597	57	31 183	17 782
Construcción y reforzamiento de puentes	1 673	683	15 492	12 252
Otros	14 874	12 554	196 473	162 968
<b>SALUD</b>	<b>6 372</b>	<b>7 772</b>	<b>37 884</b>	<b>205 615</b>
Mejoramiento y equipamiento del servicio de emergencia de hospitales	5 894	7 515	27 081	185 819
Programa de apoyo a la reforma del sector salud PAR-Salud	110	18	4 454	2 113
Otros	368	239	6 349	17 683
<b>ELECTRICIDAD</b>	<b>19 952</b>	<b>69 642</b>	<b>133 712</b>	<b>261 916</b>
Instalación de pequeños sistemas eléctricos en diversos poblados	18 320	69 518	117 087	252 353
Mejoramiento de líneas de transmisión	512	0	5 676	1 543
Otros	1 120	124	10 949	8 020
<b>AGROPECUARIO</b>	<b>50 639</b>	<b>38 045</b>	<b>219 529</b>	<b>184 746</b>
Infraestructura de riego	10 168	12 140	43 131	71 167
Apoyo al sector agrario	22 322	10 900	110 283	65 933
Erradicación de la Mosca de la Fruta de la Costa Peruana	3 381	8	19 281	2 639
Otros	14 768	14 997	46 834	45 007
<b>VIVIENDA</b>	<b>10 466</b>	<b>11 052</b>	<b>110 936</b>	<b>90 987</b>
Proyecto nacional de agua potable y saneamiento rural	6 881	7 484	33 704	57 636
Derechos de propiedad inmueble	1 309	2 002	12 949	13 219
Apoyo al sector habitacional	1 044	219	54 910	2 926
Otros	1 232	1 347	9 373	17 206
<b>ECONOMIA</b>	<b>13 705</b>	<b>3 970</b>	<b>75 638</b>	<b>50 794</b>
Fiscalización	9 234	499	33 443	21 035
Promoción de la inversión privada	1 936	2 185	18 367	19 795
Otros	2 535	1 286	23 828	9 964
<b>JUSTICIA</b>	<b>11 961</b>	<b>7 467</b>	<b>69 219</b>	<b>72 181</b>
Mejoramiento servicios de administración de justicia	10 254	4 525	49 330	55 437
Otros	1 707	2 942	19 889	16 744
<b>EDUCACIÓN</b>	<b>38 733</b>	<b>51 189</b>	<b>204 983</b>	<b>317 850</b>
Mejoramiento de la infraestructura educativa	31 267	32 628	170 797	245 434
Otros	7 466	18 561	34 186	72 416
<b>OTROS</b>	<b>71 334</b>	<b>77 996</b>	<b>402 155</b>	<b>547 283</b>
Proyecto de emergencia social productiva – PESP	1 516	2 459	12 473	28 909
Operación y mantenimiento de operaciones de producción agraria	2 820	2 172	13 821	15 215
Otros	66 998	73 365	375 861	503 159
<b>TOTAL GENERAL</b>	<b>332 797</b>	<b>557 456</b>	<b>2 485 087</b>	<b>4 257 989</b>

Fuente: MEF





## NOTAS DE ESTUDIOS DEL BCRP

No. 43 –27 de agosto de 2010

### II.2 GOBIERNOS REGIONALES

**22. Los gastos no financieros de los gobiernos regionales (S/. 1 441 millones) disminuyeron 2,6 por ciento en términos reales**, por la disminución de los gastos corrientes (S/. 24 millones), principalmente por las menores remuneraciones (S/. 743 millones), lo que fue atenuada por las mayores adquisiciones de bienes y servicios (S/. 31 millones).

Durante el periodo enero-julio de 2010, los gastos no financieros registraron un crecimiento real de 10,4 por ciento en relación al mismo periodo de 2009, explicado por la mayor formación bruta de capital (S/. 564 millones).

#### GASTOS NO FINANCIEROS DE LOS GOBIERNOS REGIONALES

( Millones de nuevos soles)

	JULIO			ENERO - JULIO		
	2009	2010	Var% real	2009	2010	Var% real
<b>GASTOS NO FINANCIEROS (a+b)</b>	<b>1 453</b>	<b>1 441</b>	<b>-2,6</b>	<b>7 366</b>	<b>8 213</b>	<b>10,4</b>
a. GASTOS CORRIENTES	1 057	1 033	-4,0	5 740	5 987	3,2
1. Remuneraciones	711	668	-7,7	3 890	3 886	-1,1
2. Bienes y servicios	132	163	20,8	714	954	32,3
3. Transferencias	213	202	-7,0	1 137	1 147	-0,1
b. GASTOS DE CAPITAL	396	408	1,2	1 625	2 226	35,6
1. Formación bruta de capital	362	384	4,0	1 501	2 065	36,2
2. Otros	34	25	-28,6	124	161	28,0

Fuente: MEF

**23. El gasto en formación bruta de capital de los gobiernos regionales (S/. 384 millones) aumentó en S/. 22 millones** respecto al de julio de 2009, lo que representa un crecimiento de 4,0 por ciento en términos reales.

Los principales incrementos en las inversiones regionales se explicaron por:

#### Loreto (S/. 25 millones)

- Mejoramiento y ampliación sistema de alcantarillado e instalación de planta de tratamiento de aguas residuales
- Mejoramiento, ampliación Avenida Alfonso Ugarte - Avenida del Ejército
- Construcción trocha carrozable San Rafael - Nuevo Arica
- Mejoramiento del Coliseo Juan Pinasco Villanueva de la ciudad de Iquitos

#### Junín (S/.19 millones)

- Mejoramiento de las condiciones de salubridad y ornato urbano en el canal de irrigación de la margen izquierda del Río Mantaro.
- Reposición de maquinaria y equipo mecánico
- Modernización de la infraestructura tecnológica de datos y de comunicación del gobierno regional
- Construcción de puentes peatonales y de vehículos menores sobre el Río Pichanaki-Perené



## NOTAS DE ESTUDIOS DEL BCRP

No. 43 –27 de agosto de 2010

---

### **Cusco (S/. 15 millones)**

- Mejoramiento carretera Calca - Machacancha – Quellopuito
- Mejoramiento carretera Cusco – Occopata
- Mejoramiento de centros piscícolas para producción de alevinos, distritos de Langui y Echarate
- Irrigación Cañón de Apurímac
- Mejoramiento carretera Santo Tomás – Colquemarca

### **Huancavelica (S/. 13 millones)**

- Implementación de áreas recreativas para la población infantil en las comunidades campesinas
- Mantenimiento de caminos departamentales
- Mejoramiento de los puestos de salud de Pilchaca y Santa Rosa de Manta
- Mejoramiento del sistema de riego Jonechuayjo-Runduvilca, Colcabamba-Tayacaja
- Forestación en la cuenca del Río Grande
- Mejoramiento del sistema de agua potable y alcantarillado Ayacancha–Tayacaja
- Obras de emergencia

### **San Martín (S/. 10 millones)**

- Construcción puente vehicular Bellavista
- Mejoramiento de la vía principal de acceso al aeropuerto FAP Guillermo del Castillo Paredes
- Rehabilitación y mejoramiento de la carretera departamental Shapaja – Chazuta

### **Ica (S/. 10 millones)**

- Implementación de un sistema de alerta para la prevención de desastres hidrometeorológicos
- Mejoramiento de pistas y veredas del centro urbano de la ciudad de Palpa
- Pavimentación de pistas y veredas de concreto en la zona centro urbano
- Reconstrucción del Instituto Superior Tecnológico Público Nasca
- Rehabilitación de la carretera Chíncha-Huanchos-Palca

# NOTAS DE ESTUDIOS DEL BCRP

No. 43 –27 de agosto de 2010

## GASTO DE CAPITAL DE LOS GOBIERNOS REGIONALES

(Millones de nuevos soles)

	JULIO			ENERO-JULIO		
	2009	2010	Variación	2009	2010	Variación
Piura	11	16	5	85	208	123
Municipalidad Metropolitana de Lima	1	32	32	21	196	175
Cusco	24	37	13	112	144	32
San Martín	9	20	11	81	124	44
Arequipa	31	24	-7	145	117	-28
Ayacucho	11	6	-6	47	113	66
Loreto	9	31	21	49	113	64
Ancash	40	15	-25	127	102	-25
Huancavelica	6	19	14	34	87	53
Moquegua	18	9	-8	89	87	-2
Lambayeque	39	7	-32	111	86	-25
La Libertad	9	15	6	50	85	35
Puno	22	22	0	55	78	23
Lima (Provincias)	11	15	4	48	70	22
Cajamarca	5	13	8	57	70	13
Ucayali	9	13	4	48	69	21
Madre de Dios	5	10	6	35	64	29
Junín	3	22	19	81	64	-17
Ica	10	18	8	21	56	35
Tacna	10	10	0	47	53	6
Apurímac	10	15	6	24	53	29
Amazonas	12	12	0	50	52	2
Tumbes	4	4	0	24	43	19
Callao	5	3	-2	46	39	-7
Huánuco	4	9	5	35	28	-8
Pasco	79	11	-68	104	26	-78
<b>Total</b>	<b>396</b>	<b>408</b>	<b>12</b>	<b>1 625</b>	<b>2 226</b>	<b>601</b>

Fuente: MEF

### II.3 GOBIERNOS LOCALES

24. Los gastos no financieros de los gobiernos locales (S/. 1 497 millones) crecieron en 1,2 por ciento en términos reales.

Este incremento se registró principalmente en los gastos corrientes (8,0 por ciento), los que fueron atenuados por la menor formación bruta de capital (S/. 28 millones).

En lo que va del año 2010, los gastos no financieros crecieron 13,8 por ciento en términos reales respecto a igual periodo de 2009, producto de los mayores gastos corrientes (S/. 610 millones) y del aumento de la formación bruta de capital (S/. 414 millones).



## NOTAS DE ESTUDIOS DEL BCRP

No. 43 –27 de agosto de 2010

### GASTOS NO FINANCIEROS DE LOS GOBIERNOS LOCALES ( Millones de nuevos soles)

	JULIO			ENERO-JULIO		
	2009	2010	Var % real	2009	2010	Var % real
<b>GASTOS NO FINANCIEROS (a+b)</b>	<b>1 452</b>	<b>1 497</b>	<b>1,2</b>	<b>7 086</b>	<b>8 150</b>	<b>13,8</b>
a. GASTOS CORRIENTES	606	666	8,0	3 304	3 914	17,2
1. Remuneraciones	178	193	6,5	873	1 055	19,6
2. Bienes y servicios	360	391	6,8	1 996	2 340	16,0
3. Transferencias	67	81	18,2	434	518	18,1
b. GASTOS DE CAPITAL	846	831	-3,6	3 782	4 236	10,8
1. Formación bruta de capital	839	811	-5,1	3 761	4 175	9,9
2. Otros	7	20	183,3	21	61	184,3

Fuente: MEF

### III. CAJA DEL TESORO PÚBLICO

25. En julio 2010, el resultado de las operaciones de la caja del Tesoro Público en moneda nacional fue negativo en S/. 2620 millones por las transferencias de canon minero a los gobiernos locales y regionales (S/. 3 087 millones). Los ingresos ascendieron a S/. 1 674 millones y los pagos fueron de S/. 4 295 millones.

En julio, se emitieron S/. 600 millones de bonos soberanos (S/. 150 millones de la serie 12AGO2020 y S/. 450 millones de la serie 12AGO2031) registrándose adicionalmente en caja intereses corridos y ganancias de capital por S/. 51 millones. En lo que va del año se han emitido S/. 1 140 millones en el marco del Programa de Creadores de Mercado.

El saldo de las cuentas disponibles en moneda nacional del Tesoro Público ascendió a S/. 10 964 millones (monto que incluye depósitos en el BCR por S/. 10 857 millones).

26. En cuanto a la caja del Tesoro Público en moneda extranjera, se registraron ingresos netos por US\$ 59 millones y pagos de deuda por US\$ 129 millones. Cabe señalar que por primera vez en el año se realizaron compras de dólares por US\$ 150 millones. Con ello, el saldo de las cuentas disponibles a fin de mes ascendió a US\$ 868 millones y el de la posición del Tesoro Público a US\$ 3 120 millones.

# NOTAS DE ESTUDIOS DEL BCRP

No. 43 –27 de agosto de 2010

## FLUJO DE CAJA DEL TESORO PÚBLICO EN MONEDA NACIONAL

(Millones de nuevos soles)

	2 009	2 010		Var %	
	Dic	Junio	Julio	1 mes	12 meses
<b>1. INGRESOS</b>	<b>3 665</b>	<b>4 510</b>	<b>1 674</b>	<b>-62,9</b>	<b>4 519,8</b>
A. Recaudación	4 888	5 008	5 339	6,6	26,9
B. Devolución de impuestos y débitos	-2 891	-1 701	-4 779	180,9	-3,8
C. Otros ingresos	1 668	1 203	1 114	-7,4	39,9
<b>2. PAGOS</b>	<b>-5 165</b>	<b>-3 454</b>	<b>-4 295</b>	<b>24,4</b>	<b>6,8</b>
A. No financiero	-5 157	-3 416	-4 215	23,4	7,2
B. Financiero	- 8	- 38	- 80	110,5	-11,1
<b>3. RESULTADO DEL MES</b>	<b>-1 500</b>	<b>1 056</b>	<b>-2 620</b>		
<b>4. FINANCIAMIENTO</b>	<b>1 500</b>	<b>-1 056</b>	<b>2 620</b>		
A. Bonos	244	271	651		
B. Compra (-)/ venta (+) de M.E ( En US\$ )	0	0	- 424		
	\$0	\$0	-\$150		
C. Flujo de caja	1 256	-1 327	2 393		
<b>NOTA:</b>					
<b>POSICIÓN DE LAS CUENTAS DISPONIBLES</b>	<b>5 947</b>	<b>13 357</b>	<b>10 964</b>		
A. Cuenta Principal BN	198	73	107		
B. Depósitos MN en el BCRP	5 749	13 283	10 857		
<b>POSICIÓN GLOBAL DEL TESORO PÚBLICO</b>	<b>19 616</b>	<b>25 930</b>	<b>25 978</b>		
A. Depósitos en el BCRP	12 666	18 953	19 028		
B. Depósitos en el BN	6 950	6 977	6 951		

Fuente: Banco de la Nación y BCRP

## FLUJO DE CAJA DEL TESORO PÚBLICO EN MONEDA EXTRANJERA

(Millones de US\$)

	2 009	2 010		Var %	
	Dic	Junio	Julio	1 mes	12 meses
<b>1. INGRESOS</b>	<b>49</b>	<b>57</b>	<b>59</b>	<b>2,2</b>	<b>-93,6</b>
<b>2. EGRESOS</b>	<b>-116</b>	<b>-93</b>	<b>-129</b>	<b>39,5</b>	<b>23,2</b>
<b>3. RESULTADO DEL MES</b>	<b>-67</b>	<b>-35</b>	<b>-71</b>		
<b>4. FINANCIAMIENTO</b>	<b>67</b>	<b>35</b>	<b>71</b>		
A. Privatización	0	0	0		
B. Desembolsos	370	50	0		
C. Compra (+)/ venta (-) de M.E	\$0	\$0	\$150		
D. Flujo de caja	-303	-15	-79		
<b>NOTA:</b>					
<b>POSICIÓN DE LAS CUENTAS DISPONIBLES</b>	<b>2 122</b>	<b>805</b>	<b>868</b>		
<b>POSICIÓN DEL TESORO PÚBLICO EN M.E.</b>	<b>4 155</b>	<b>3 041</b>	<b>3 120</b>		

Fuente: Banco de la Nación y BCRP

Departamento de Estadísticas Fiscales  
Subgerencia de Estadísticas Macroeconómicas  
Gerencia de Información y Análisis Económico  
27 de agosto de 2010