



NOTAS DE ESTUDIOS DEL BCRP

No. 13 – 05 de marzo de 2010

OPERACIONES DEL SECTOR PÚBLICO NO FINANCIERO: ENERO 2010¹

1. En enero de 2010, las operaciones del sector público no financiero reflejaron la recuperación de los ingresos tributarios, observada desde noviembre de 2009, así como la baja ejecución de gastos, característica habitual de los primeros meses del año.

En los gastos de capital destacó la transferencia de capital a la Corporación Financiera de Desarrollo –COFIDE- para la constitución de un Fondo de Inversión de Infraestructura por US\$ 100 millones creado por el Decreto de Urgencia 018-2009.

Como resultado de estos factores, se registró un superávit económico de S/. 2 218 millones (S/. 2 438 millones en enero del año pasado).

OPERACIONES DEL SECTOR PÚBLICO NO FINANCIERO ^{1/} (Millones de nuevos soles)

	ENERO 2008	ENERO		
		2009	2010	Var. % real
1. Ingresos corrientes del Gobierno General	6 863	6 470	7 179	10,5
a. Ingresos tributarios	5 094	4 945	5 798	16,7
Nacional	5 036	4 874	5 723	16,9
Local	58	71	75	5,7
b. Ingresos no tributarios	1 769	1 525	1 381	- 9,8
Nacional	1 613	1 365	1 233	- 10,0
Local	122	127	120	- 6,1
Regional	34	33	28	- 15,1
2. Gastos no financieros del Gobierno General	3 657	4 354	4 715	7,8
a. Corriente	3 357	4 036	4 032	- 0,5
b. Capital	301	318	683	113,5
<i>del cual: Formación Bruta de Capital</i>	287	280	349	23,7
3. Otros ^{2/}	2	676	171	
4. Resultado Primario	3 207	2 791	2 635	
5. Intereses	434	353	417	17,6
Externos	283	251	300	18,8
Internos	151	102	117	14,7
6. Resultado Económico	2 772	2 438	2 218	

1/ Preliminar.

2/ Incluye ingresos de capital del Gobierno General y resultado primario de empresas estatales.

Fuente: MEF, BN, Sunat, EsSalud, sociedades de beneficencia pública, empresas estatales e instituciones públicas.

¹ Informe elaborado por Gary Aguilar (Reg. 2183), Iván Aldave (Reg. 2054), Roger Asencios (Reg. 2159), Luis Barrantes (Reg. 2313), Soyer Hilario (Reg. 0131), Alberto Palacios (Reg. 1438) y Jorge Zavala (Reg. 0494) del Departamento de Estadísticas Fiscales.



NOTAS DE ESTUDIOS DEL BCRP

No. 13 – 05 de marzo de 2010

I. INGRESOS

Los ingresos corrientes del gobierno general de enero ascendieron a S/. 7 179 millones, lo que representa un crecimiento real de 10,5 por ciento respecto a similar periodo del año anterior, explicado por los mayores ingresos tributarios (S/. 853 millones).

I.1 GOBIERNO NACIONAL

2. En enero los ingresos corrientes del gobierno nacional (S/. 6 956 millones) crecieron en 11,0 por ciento en términos reales respecto a los registrados en enero del año 2009. Este aumento se presentó en los ingresos tributarios (S/. 5 723 millones) que aumentaron en 16,9 por ciento en términos reales, principalmente por la mayor recaudación del Impuesto a la Renta (19,3 por ciento), IGV Interno (11,6 por ciento), ISC (164,1 por ciento) y de otros ingresos (48,1 por ciento), como amnistía y regularización de impuestos atrasados.

INGRESOS CORRIENTES DEL GOBIERNO NACIONAL (Millones de nuevos soles)

	ENERO		
	2009	2010	Var % Real
INGRESOS CORRIENTES	6 239	6 956	11,0
a. TRIBUTARIOS	4 874	5 723	16,9
1. Renta	1 932	2 315	19,3
- Personas Naturales	608	695	13,8
Cuarta Categoría	51	56	10,4
Quinta Categoría	479	545	13,2
- Personas Jurídicas	1 308	1 594	21,3
2. Importaciones	140	124	-11,8
3. IGV	2 894	3 130	7,7
- Interno	1 774	1 988	11,6
- Importaciones	1 120	1 142	1,5
4. ISC	177	470	164,1
- Combustibles	74	227	205,0
- Otros	103	243	134,7
5. Otros	211	252	19,1
- ITAN	4	5	6,1
- ITF	97	85	-12,9
- Otros	109	162	48,1
6. Devoluciones (-)	481	569	17,8
b. NO TRIBUTARIOS	1 365	1 233	-10,0

Fuente: SUNAT

3. Este es el cuarto mes consecutivo en el que los ingresos tributarios desestacionalizados del gobierno nacional tuvieron una variación positiva (10,2 por ciento en enero respecto del mes anterior) y el tercero en el que se observó un crecimiento en la variación real últimos 12 meses (16,9 por ciento respecto a enero del año anterior).

NOTAS DE ESTUDIOS DEL BCRP

No. 13 – 05 de marzo de 2010

INGRESOS TRIBUTARIOS DEL GOBIERNO NACIONAL 2009

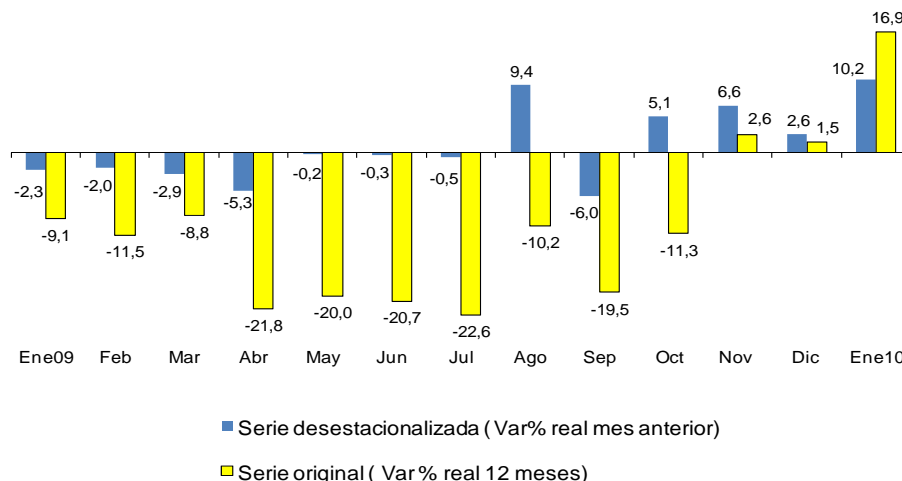

4. En enero, la recaudación por el Impuesto a la Renta (S/. 2 315 millones) aumentó **19,3 por ciento en términos reales**, reflejando los mayores ingresos de personas jurídicas, principalmente del sector minero. Además, la recaudación por rentas de capital se incrementó por la mayor distribución de dividendos de empresas mineras y de servicios.

Asimismo, la recaudación de personas naturales creció 13,8 por ciento, particularmente en el rubro quinta categoría como consecuencia de los ingresos extraordinarios recibidos en diciembre, en particular por la inafectación de la gratificación de navidad a los aportes a EsSalud y AFPs, hecho que incrementó la base gravable del impuesto².

² De acuerdo a la Ley 29351 del 1 de mayo de 2009, las gratificaciones por Fiestas Patrias y Navidad, de los años 2009 y 2010 no se encontrarán afectas al aporte a la ONP o a las AFPs y los empleadores tampoco aportarán al Seguro Social de Salud –EsSalud, monto que será abonado a los trabajadores como gratificación extraordinaria. Estas gratificaciones seguirán gravadas con el Impuesto a la Renta de quinta categoría.

NOTAS DE ESTUDIOS DEL BCRP

No. 13 – 05 de marzo de 2010

IMPUESTO A LA RENTA: PERSONAS JURÍDICAS 2008 - 2010
(Millones de Nuevos Soles de 1994 - Serie Desestacionalizada)

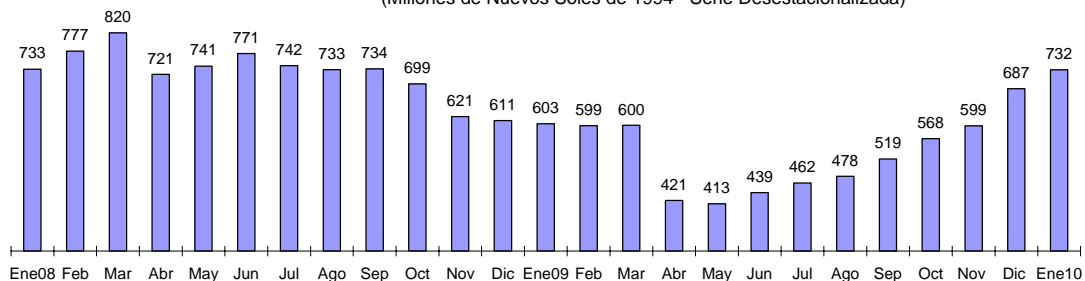

	Ene 09	Feb	Mar	Abr	May	Jun	Jul	Ago	Sep	Oct	Nov	Dic	Ene 10
Var. % desestacionalizada respecto al mes anterior	-1,2	-0,7	0,2	-29,9	-1,8	6,4	5,2	3,5	8,6	9,4	5,4	14,8	6,6
Var. % respecto a similar mes del año anterior	-18,5	-23,5	-27,2	-42,1	-44,7	-42,9	-37,3	-34,4	-28,9	-18,3	-3,5	12,5	21,3

En la recaudación del impuesto a la renta por sectores económicos de enero destacó el crecimiento del sector minería (154,7 por ciento). Este es el tercer mes en que los ingresos provenientes de este sector muestran un crecimiento anual, lo cual se explica por la disminución en el uso de saldos a favor para el pago de impuestos y a los mayores precios de los minerales de exportación.

IMPUESTO A LA RENTA SEGÚN ACTIVIDAD ECONÓMICA 1/
(Millones de nuevos soles)

	ENERO		Var % real (10/09) Enero
	2009	2010	
TOTAL INGRESOS	1 044	1 344	28,3
Minería	157	400	154,7
Otros Servicios 2/	414	466	12,0
Manufactura	176	172	-2,9
Comercio	204	186	-9,1
Hidrocarburos	49	58	16,4
Construcción	34	52	51,4
Pesca	5	8	72,6
Agropecuario	4	2	-53,7

1/ No incluye regularización por impuesto a la renta ni renta de no domiciliados.

2/ Incluye actividades inmobiliarias, empresariales y de alquiler, telecomunicaciones, intermediación financiera, salud, servicios sociales, turismo y hotelería, generación de energía eléctrica y agua, y otros.

Fuente: Sunat

NOTAS DE ESTUDIOS DEL BCRP

No. 13 – 05 de marzo de 2010

IMPUESTO A LA RENTA: MINERIA 2008 - 2010
(Millones de Nuevos Soles de 1994 - Serie Desestacionalizada)

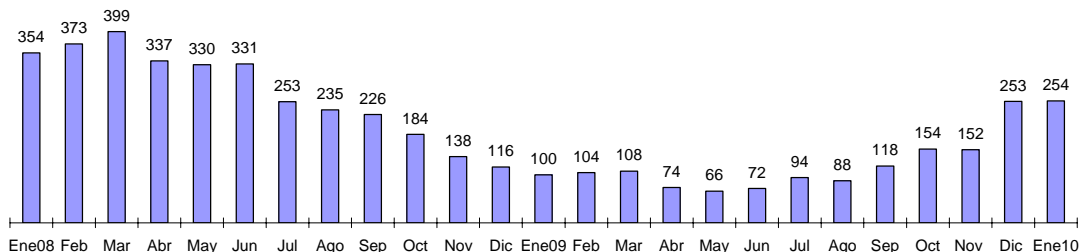

	Ene 09	Feb	Mar	Abr	May	Jun	Jul	Ago	Sep	Oct	Nov	Dic	Ene
Var. % desestacionalizada respecto al mes anterior	-14,2	4,7	3,2	-31,6	-10,6	9,2	31,2	-7,1	34,9	30,0	-0,9	66,2	0,5
Var. % respecto a similar mes del año anterior	-73,9	-72,5	-72,2	-80,3	-82,2	-79,3	-60,6	-60,8	-45,1	-13,4	12,4	119,8	154,7

IMPUESTO A LA RENTA: MANUFACTURA 2008 - 2010
(Millones de Nuevos Soles de 1994 - Serie Desestacionalizada)

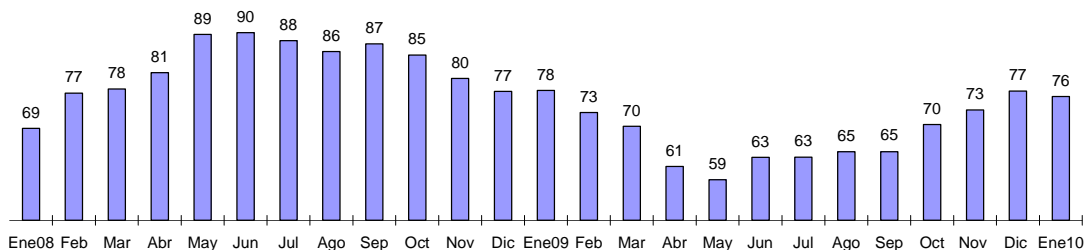

	Ene 09	Feb	Mar	Abr	May	Jun	Jul	Ago	Sep	Oct	Nov	Dic	Ene 10
Var. % desestacionalizada respecto al mes anterior	0,3	-6,1	-4,0	-12,2	-4,5	8,1	0,1	1,8	0,0	8,9	4,4	5,5	-1,5
Var. % respecto a similar mes del año anterior	15,3	-4,8	-11,6	-25,3	-34,2	-29,7	-27,1	-24,7	-26,0	-17,2	-10,9	-2,7	-2,9

IMPUESTO A LA RENTA: PERSONAS NATURALES 2008 - 2010
(Millones de Nuevos Soles de 1994 - Serie Desestacionalizada)

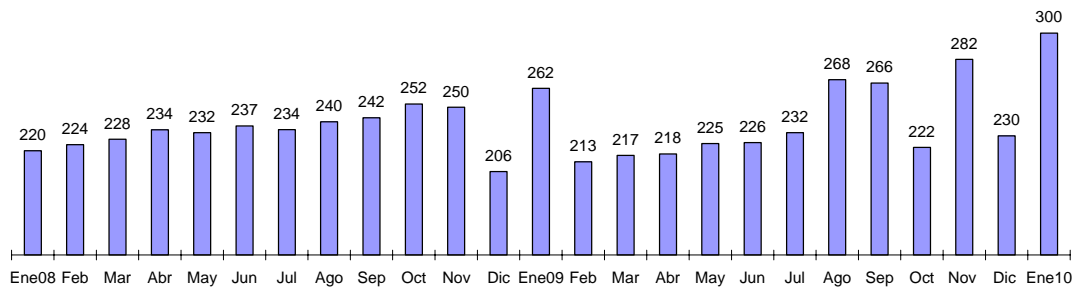

	Ene 09	Feb	Mar	Abr	May	Jun	Jul	Ago	Sep	Oct	Nov	Dic	Ene 10
Var. % desestacionalizada respecto al mes anterior	27,2	-18,9	2,0	0,4	3,2	0,3	2,9	15,4	-0,8	-16,4	26,7	-18,3	30,1
Var. % respecto a similar mes del año anterior	17,8	-6,2	-3,8	-8,9	0,8	-4,7	3,3	12,2	8,5	-10,5	11,7	10,7	13,8

5. En enero, el IGV total (S/. 3 180 millones) aumentó 7,7 por ciento. El IGV interno se incrementó 11,6 por ciento mientras que el externo 1,5 por ciento. En términos desestacionalizados el IGV total de enero registró un aumento de 11,8 por

NOTAS DE ESTUDIOS DEL BCRP

No. 13 – 05 de marzo de 2010

ciento respecto al observado en diciembre. Ello obedecería a los resultados favorables de la campaña navideña y a la estabilización de los inventarios de las empresas.

El incremento en el IGV interno se explicó por el aumento de las ventas gravadas de los principales contribuyentes (2,8 por ciento) pero también por las ventas de los medianos y pequeños contribuyentes. Cabe señalar que la tasa de crecimiento del IGV interno se determina por las ventas gravadas declaradas del mes precedente netas del efecto de las compras gravadas (incluyendo las compras al exterior), que generan un crédito fiscal contra la recaudación de IGV interno.

Los ingresos por IGV externo de enero crecieron (1,5 por ciento), después de doce meses de disminución, lo cual estaría asociado al aumento de las importaciones de enero (15,9 por ciento)

IMPUESTO GENERAL A LAS VENTAS 2008 - 2010
(Millones de Nuevos Soles de 1994 - Serie Desestacionalizada)

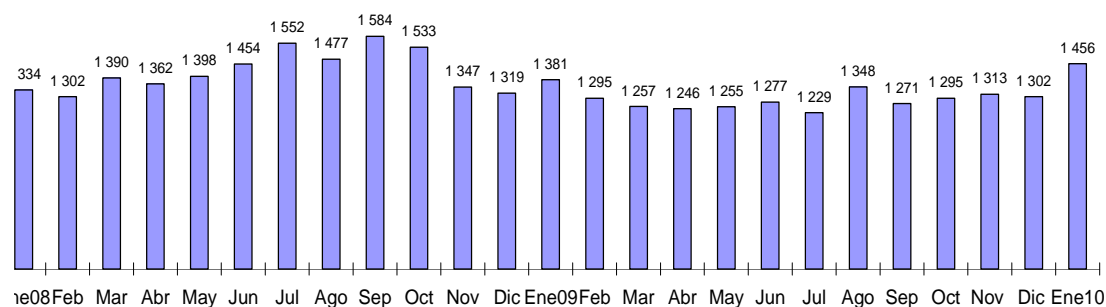

	Ene 09	Feb	Mar	Abr	May	Jun	Jul	Ago	Sep	Oct	Nov	Dic	Ene 10
Var. % desestacionalizada respecto al mes anterior	4,7	-6,2	-2,9	-0,9	0,7	1,7	-3,8	9,7	-5,7	1,9	1,4	-0,9	11,8
Var. % respecto a similar mes del año anterior	0,1	-1,1	-2,7	-13,6	-12,2	-12,2	-22,6	-8,8	-19,8	-15,5	1,4	2,7	7,7

VENTAS GRAVADAS PRINCIPALES CONTRIBUYENTES 2008 - 2009
(Millones de Nuevos Soles de 1994 - Serie Desestacionalizada)

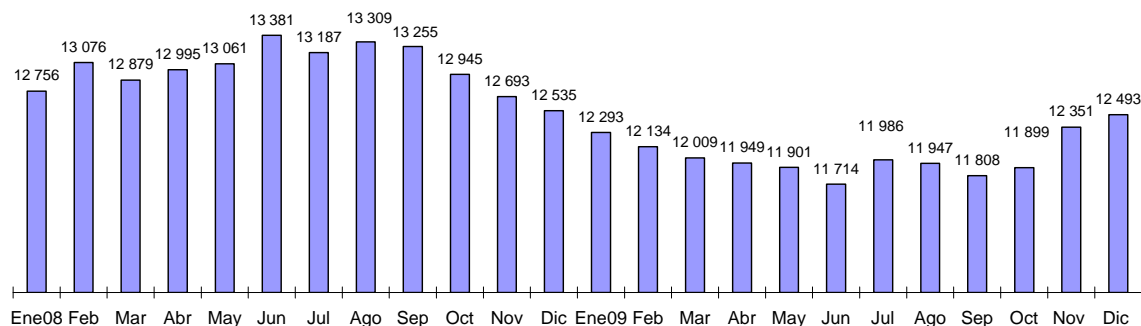

	Ene 09	Feb	Mar	Abr	May	Jun	Jul	Ago	Sep	Oct	Nov	Dic
Var. % desestacionalizada respecto al mes anterior	-1,9	-1,3	-1,0	-0,5	-0,4	-1,6	2,3	-0,3	-1,2	0,8	3,8	1,1
Var. % respecto a similar mes del año anterior	-6,6	-7,9	-3,6	-10,8	-10,6	-13,0	-10,4	-10,1	-10,7	-7,9	0,3	2,8



NOTAS DE ESTUDIOS DEL BCRP

No. 13 – 05 de marzo de 2010

6. El **ISC (S/. 470 millones)** creció en **164,1 por ciento en términos reales respecto a lo recaudado en enero de 2009**. Este crecimiento se explicó por el cambio en la modalidad de pago del impuesto. De acuerdo al Decreto Supremo N° 167-2008-EF del 21 de diciembre de 2008, vigente desde el 1 de enero de 2009, se eliminaron los pagos a cuenta semanales para los combustibles, gaseosas y cerveza.

IMPUESTO SELECTIVO AL CONSUMO

(Millones de nuevos soles)

	ENERO		
	2009	2010	Var. % Real
ISC TOTAL	177	470	164,1
Combustibles	74	227	205,0
Interno	23	138	493,7
Importado	51	89	74,3
Otros	103	243	134,7
Cervezas	54	175	221,9
Gaseosas y agua mineral	10	33	209,8
Bienes Importados	31	24	-24,4
Otros 1/	7	11	59,5

1/ Licores, cigarros, vehículos, casinos de juego, juegos de azar y apuestas, loterías, bingos, rifas y eventos hípicos.

Fuente: Sunat.

7. Los **otros ingresos tributarios (S/. 252 millones)** aumentaron **19,1 por ciento** por los mayores ingresos por concepto de amnistía y regularización de impuestos atrasados, efecto que fue atenuado por los menores ingresos del Impuesto a las Transacciones Financieras -ITF- (correspondientes a las operaciones efectuadas entre la segunda quincena de diciembre y la primera quincena de enero), como consecuencia de la menor tasa vigente desde este año de 0,06 a 0,05 por ciento.
8. **Las devoluciones de impuestos (S/. 569 millones)** fueron mayores en **17,8 por ciento** por:
- El aumento de las devoluciones por exportaciones (36,8 por ciento).
 - El aumento del Régimen de Restitución de Derechos Arancelarios – Drawback- (30,9 por ciento), por el incremento temporal de la tasa de 5 por ciento a 8 por ciento (D.S. 018-2009-EF), vigente a partir del 31 de enero de 2009.
 - Las mayores devoluciones por el Régimen de Percepciones del IGV, incluidas en el rubro otros. Las percepciones son el cobro por adelantado que realizan aquellos contribuyentes designados como Agentes de Percepción de una parte del IGV que sus clientes van a generar posteriormente³.

³ Los agentes de percepción son nombrados mediante decreto supremo del MEF. Actualmente existe una lista de 1300 agentes de percepción.

NOTAS DE ESTUDIOS DEL BCRP

No. 13 – 05 de marzo de 2010

- d. Los mayores saldos a favor de las empresas por pagos en exceso generados al cierre del ejercicio 2008. Estos se pueden usar para el pago de impuestos o pedir su devolución en efectivo.

DEVOLUCIONES

(Millones de nuevos soles)

	ENERO		
	2008	2009	Var. % real
Devoluciones	481	569	17,8
- Devolución por exportaciones	230	316	36,8
- Recuperación anticipada del IGV	117	62	-47,6
- Pago en exceso o indebido	8	24	196,9
- Reintegro tributario	8	8	1,7
- Donaciones	4	4	-9,7
- Drawback	51	67	30,9
- Otros	63	89	40,2

Fuente: Sunat.

I.2 GOBIERNOS REGIONALES

9. En enero, los ingresos de los gobiernos regionales (S/. 1 021 millones) registraron un aumento de 38,0 por ciento en términos reales, explicados principalmente por los mayores ingresos corrientes (S/. 230 millones), producto del incremento de las transferencias corrientes del gobierno.

Por su parte, los mayores ingresos de capital (S/. 54 millones) se explican por el aumento de las transferencias de capital provenientes del fideicomiso regional (S/. 52 millones), creado por el D.U. 040-2009 y destinado al financiamiento de proyectos de inversión a cargo de los gobiernos regionales.

INGRESOS DE LOS GOBIERNOS REGIONALES

(Millones de nuevos soles)

	ENERO		
	2009	2010	Var. % real
INGRESOS TOTALES (a+b)	737	1 021	38,0
a. INGRESOS CORRIENTES	715	945	31,7
1. No tributarios	33	28	-15,1
2. Transferencias	682	917	33,9
- Canon Minero (Ley 27506)	0	0	n.a.
- Recursos Ordinarios	633	858	35,0
- Renta de Aduanas	13	12	-9,9
- Canon y Sobre canon Petrolero	14	19	42,7
- Canon Gasífero (Ley 27506)	11	23	110,3
- Participación e Incentivos	5	3	-43,7
- Otros	7	3	-59,2

Fuente: MEF



NOTAS DE ESTUDIOS DEL BCRP

No. 13 – 05 de marzo de 2010

I.3 GOBIERNOS LOCALES

10. En enero, los ingresos de los gobiernos locales (S/. 695 millones) registraron un aumento real de 26,3 por ciento, debido a los mayores ingresos corrientes (S/. 141 millones) por el aumento real de las transferencias corrientes del gobierno nacional (41,4 por ciento) por el Impuesto de Promoción Municipal -IPM- (S/. 82 millones), canon gasífero y petrolero (S/. 46 millones).

INGRESOS DE LOS GOBIERNOS LOCALES
(Millones de nuevos soles)

	ENERO		
	2009	2010	Var. % real
INGRESOS TOTALES (a+b)	548	695	26,3
a. INGRESOS CORRIENTES	541	682	25,6
1. Tributarios	71	75	5,7
2. No tributarios	127	120	-6,1
3. Transferencias	343	487	41,4
- IPM Transferido	199	281	40,7
- Canon	64	111	72,2
- Otros	80	96	18,7
b. INGRESOS DE CAPITAL	7	13	76,3

Fuente: MEF

11. En este mes, uno de los aspectos más importantes para los presupuestos municipales fue la puesta en marcha del **Programa de Modernización Municipal**, creado por la Ley de Presupuesto 2010, y del **Plan de Incentivos a la Mejora de la Gestión Municipal**, para lo cual se promulgaron los decretos supremos 002-2010-EF y 003-2010-EF, respectivamente. Estos decretos aprueban los lineamientos para el cumplimiento de metas y asignación de recursos de dichos programas.

En virtud de estos programas, se distribuirá entre los **1834 municipios** del país un total de **S/. 1300 millones (S/. 600 millones correspondientes al Programa de Modernización Municipal y S/. 700 millones al Plan de Incentivos a la Mejora de la Gestión Municipal)**. El 50 por ciento de los recursos se distribuirá en marzo y el resto en setiembre de 2010.

Para acceder a estos recursos los gobiernos locales deberán acreditar mejoras en su recaudación tributaria, simplificación administrativa y provisión de servicios públicos e infraestructura. En caso de incumplimiento de metas por parte de una municipalidad, los recursos serán dados a otros municipios que sí lo hayan logrado.

II. GASTOS

En enero, los gastos no financieros del gobierno general (S/. 4 715 millones) registraron un crecimiento real de 7,8 por ciento respecto a similar periodo del año

NOTAS DE ESTUDIOS DEL BCRP

No. 13 – 05 de marzo de 2010

2009 debido al incremento en las remuneraciones (23,6 por ciento), la formación bruta de capital (23,7 por ciento) y de los otros gastos de capital (778,3 por ciento).

GASTOS NO FINANCIEROS DEL GOBIERNO GENERAL 1/

(Millones de nuevos soles)

	ENERO		
	2009	2010	Var. % real
I. GASTOS CORRIENTES	4 036	4 032	-0,5
Remuneraciones	1 427	1 772	23,6
Gobierno Nacional	843	1 009	19,2
Gobiernos Regionales	489	618	25,9
Gobiernos Locales	95	145	51,4
Bienes y servicios	798	1 027	28,2
Gobierno Nacional	656	829	25,9
Gobiernos Regionales	30	49	59,1
Gobiernos Locales	111	149	33,2
Transferencias 3/	1 811	1 233	-32,2
Gobierno Nacional	1 632	1 004	-38,7
Gobiernos Regionales	134	187	38,7
Gobiernos Locales	45	42	-7,2
II. GASTO DE CAPITAL	318	683	113,5
Formación bruta de capital	280	349	23,7
Gobierno Nacional	133	198	48,9
Gobiernos Regionales	42	45	6,1
Gobiernos Locales	105	105	-0,8
Otros gastos de capital 3/	38	334	778,3
Gobierno Nacional	35	326	830,2
Gobiernos Regionales	2	1	-72,4
Gobiernos Locales	1	7	1354,0
III. GASTO NO FINANCIERO (I+II)	4 354	4 715	7,8
<i>Gobierno Nacional</i>	<i>3 298</i>	<i>3 367</i>	<i>1,6</i>
<i>Gobiernos Regionales</i>	<i>698</i>	<i>899</i>	<i>28,2</i>
<i>Gobiernos Locales</i>	<i>358</i>	<i>448</i>	<i>24,8</i>

1/ Preliminar

2/ Neto de comisiones

3/ Neto de transferencias intergubernamentales

12. Como es habitual en el inicio de los ejercicios presupuestales, la ejecución de gastos de enero de 2010 fue baja. Entre las razones de este reducido nivel de ejecución se tiene el que las entidades están avocadas al proceso de cierre del presupuesto 2009 y a la preparación de su Plan Anual de Adquisiciones y Contrataciones 2010⁴.

⁴ El Reglamento de la Ley de Contrataciones y Adquisiciones del Estado determina que el Plan Anual de Adquisiciones y Contrataciones será aprobado por la misma entidad dentro de los 15 días hábiles siguientes de aprobado su Presupuesto Institucional.

NOTAS DE ESTUDIOS DEL BCRP

No. 13 – 05 de marzo de 2010

Gasto no financiero del Gobierno General
(Millones de nuevos soles)

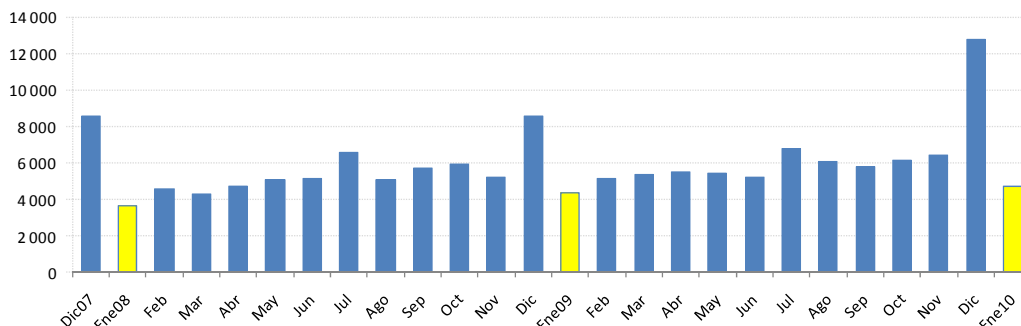

II.1 GOBIERNO NACIONAL

13. **En enero, el gasto no financiero del gobierno nacional (S/. 4 865 millones) creció 11,0 por ciento en términos reales**, principalmente por el aumento en los gastos de capital (194 por ciento) y de las compras de bienes y servicios de los ministerios (25,9 por ciento). Descontando las transferencias a otras entidades del gobierno general, el gasto no financiero del gobierno nacional ascendió a S/. 3 367 millones (1,6 por ciento de crecimiento real).

14. **El gasto en remuneraciones (S/. 1 009 millones) aumentó 19,2 por ciento en términos reales respecto a enero del año pasado**. Ello reflejó el adelanto en enero de la Bonificación por Escolaridad (S/. 400 nuevos soles por servidor público), conforme al artículo 7° numeral 7.1 inciso "b" de la Ley de Presupuesto del Sector Público para el Año Fiscal 2010 -Ley N° 29465 del 08 de diciembre de 2009- y reglamentada por Decreto Supremo 001-2010-EF del 09 de enero de 2010. El costo fiscal de esta bonificación fue de alrededor de S/. 289 millones.

15. **El gasto en bienes y servicios (S/. 829 millones) aumentó 25,9 por ciento en términos reales (mayor en S/. 173 millones respecto al de enero del año anterior)**, explicado principalmente por el mayor gasto de:

- Ministerios de Defensa e Interior (S/. 50 millones) para el mantenimiento y recuperación de la capacidad operativa; modernización del sistema de defensa antitanque; vigilancia policial; servicio de mantenimiento, acondicionamiento y reparaciones de maquinaria y equipos.
- Ministerio de Transportes y Comunicaciones (S/. 31 millones) principalmente para el mantenimiento, acondicionamiento y reparaciones de carreteras.
- Ministerio de Salud (S/. 18 millones) destinado a la compra de vacunas y medicamentos para la atención médica básica (atención del menor de 36 meses y para la atención integral del adulto mayor), así como para las actividades regulares de inmunizaciones para mayores de 5 años.
- Comisiones de la administración tributaria (S/. 18 millones).

16. **Las transferencias del gobierno nacional (S/. 2 409 millones) disminuyeron en 9,7 por ciento en términos reales respecto a similar periodo del 2008**, debido a las



NOTAS DE ESTUDIOS DEL BCRP

No. 13 – 05 de marzo de 2010

menores transferencias corrientes al Fondo de Estabilización de Precios de los Combustibles Derivados del Petróleo –FEPC- (S/. 825 millones). Estas transferencias incluyen las asignadas a otras entidades del gobierno general por S/. 1 405 millones.

17. **El gasto en formación bruta de capital (S/. 198 millones) fue mayor en S/. 65 millones al registrado en enero de 2009** y representó un crecimiento real de 48,9 por ciento.

La inversión realizada se concentró en los siguientes sectores:

- Transportes (S/. 98 millones): Concesiones viales (IIRSA Sur y Norte); mejoramiento, rehabilitación y construcción de carreteras (Red Vial Nacional, Tingo María-Aguaytía-Pucallpa, caminos vecinales y rurales; entre otras).
- Economía (S/. 18 millones) en la fiscalización y promoción de la inversión privada.
- Agropecuario (S/. 12 millones) en apoyo a la producción agraria e infraestructura de riego y preservación de recursos naturales.

18. **En cuanto a los otros gastos de capital del gobierno nacional**, éstos aumentaron en S/. 342 millones, principalmente por la transferencia del Ministerio de Economía y Finanzas a COFIDE de S/. 290 millones (D.S. 006-2010-EF) como aporte de capital para la constitución de un Fondo de Inversión en Infraestructura. Asimismo, este aumento es explicado por las transferencias de capital para el financiamiento del Bono Familiar Habitacional (S/. 24 millones)⁵.

19. **Los gastos financieros (S/. 409 millones) aumentaron en S/. 66 millones respecto al nivel de enero de 2009**, reflejando principalmente el mayor servicio de intereses del gobierno central por deuda externa (S/. 48 millones) por el mayor pago de intereses por Bonos Globales.

⁵ El Bono Familiar Habitacional –BFH- es un subsidio otorgado por el Estado, al cual pueden acceder familias que se inscriban en el Programa Techo Propio, y que sean calificadas como Grupos Familiares Elegibles. El valor del BFH varía entre S/. 6 700 y S/. 17 500, de acuerdo a la modalidad a la que se postule.

NOTAS DE ESTUDIOS DEL BCRP

No. 13 – 05 de marzo de 2010

PRINCIPALES PROYECTOS DE INVERSIÓN DEL GOBIERNO NACIONAL

Miles de nuevos soles

PRINCIPALES PROYECTOS	ENERO		
	2009	2010	Diferencias
TRANSPORTE	30 350	98 076	67 726
Concesiones Viales	244	29 302	29 058
Rehabilitación y mejoramiento de la carretera Ayacucho-Abancay	666	27 243	26 577
Mejoramiento de la red vial nacional	0	15 840	15 840
Rehabilitación y Mejoramiento de Carretera Tingo María - Aguaytía - Pucallpa	827	6 890	6 063
Rehabilitación de Caminos Vecinales y Rurales	1 168	4 598	3 430
Rehabilitación y mejoramiento carretera Nazca Puqui - Chalhuanca - Abancay	0	1 715	1 715
Rehabilitación de Carreteras	341	1 492	1 151
Construcción y Reforzamiento de Puentes	382	849	467
Mejoramiento y Construcción de la Carretera Reposo Sarimiriza-Eje Vial N° 4	7 176	0	-7 176
Rehabilitación y Mejoramiento de la Carretera DesvíoTocache-Tocache	4 966	0	-4 966
Rehabilitación, Mejoramiento y Construcción Eje Vial 01-Piura-Guayaquil	3 793	0	-3 793
Rehabilitación y Mejoramiento de la Carretera Trujillo-Shiran-Huamachuco	2 805	0	-2 805
Rehabilitación y Mejoramiento de la Carretera Ingenio-Chachapoyas	330	0	-330
Otros	7 652	10 147	2 495
SALUD	8	729	721
Programa de Apoyo a la Reforma del Sector Salud Par-Salud	0	20	20
Mejoramiento y Equipamiento del Servicio de Emergencia De Hospitales	7	708	701
Otros	1	1	0
ELECTRICIDAD	13 600	7 128	-6 472
Instalación de Pequeños Sistemas Eléctricos en Diversos Poblados	10 191	5 986	-4 205
Mejoramiento de Líneas de Transmisión	3 378	474	-2 904
Otros	31	668	637
AGROPECUARIO	11 459	12 191	732
Apoyo al Sector Agrario	5 635	4 602	-1 033
Infraestructura de Riego	966	4 502	3 536
Erradicación de la Mosca de la Fruta	730	0	-730
Otros	4 128	3 087	-1 041
VIVIENDA	1 376	4 936	3 560
Derechos de Propiedad Inmueble	477	2 488	2 011
Apoyo al Sector Habitacional	420	1 686	1 266
Proyecto Nacional de Agua Potable y Saneamiento Rural	474	361	-113
Otros	5	401	396
ECONOMÍA	2 969	18 325	15 356
Fiscalización y otros	143	15 483	15 340
Promoción de la Inversión Privada	2 033	758	-1 275
Otros	793	2 084	1 291
JUSTICIA	1 669	7 740	6 071
Mejoramiento Servicios de Administración de Justicia	1 659	7 003	5 344
Otros	10	737	727
EDUCACIÓN	4 215	6 331	2 116
Mejoramiento de la Infraestructura Educativa	3 414	5 215	1 801
Otros	801	1 116	315
OTROS	67 008	42 941	-24 067
Gestión de Proyectos	11 012	14 924	3 912
Operación y Mantenimiento de Operaciones de Producción Agraria	825	1 351	526
Proyecto de Emergencia Social Productiva – PESP	1	681	680
Otros	55 170	25 985	-29 185
Total general	132 654	198 397	65 743

Fuente: MEF

NOTAS DE ESTUDIOS DEL BCRP

No. 13 – 05 de marzo de 2010

II.2 GOBIERNOS REGIONALES

20. En enero, los gastos no financieros de los gobiernos regionales (S/. 900 millones) crecieron 27,9 por ciento en términos reales respecto al mismo periodo del año anterior, principalmente por el aumento de los gastos corrientes (S/. 200 millones) por las mayores compras de bienes y servicios (59,1 por ciento) y las transferencias corrientes (38,7 por ciento) destinadas a la atención médica básica.

GASTOS NO FINANCIEROS DE GOBIERNOS REGIONALES

(Millones de nuevos soles)

	ENERO		
	2009	2010	Var % real
Gastos Corrientes No Financieros	654	854	30,0
Remuneraciones	489	618	25,9
Bienes y Servicios	30	49	59,1
Transferencias	134	187	38,7
Gastos de Capital	47	47	-2,0
Formación Bruta de Capital	42	45	6,1
Otros	5	1	-70,5
Total Gastos No Financieros	701	900	27,9

Fuente: MEF

21. El gasto en formación bruta de capital de los gobiernos regionales (S/. 45 millones) aumentó ligeramente en S/. 3 millones respecto al de enero de 2009, lo que representa un crecimiento de 6,1 por ciento en términos reales.

GASTO NO FINANCIERO DE LOS GOBIERNOS REGIONALES

(Millones de nuevos soles)

	ENERO					
	CORRIENTE			CAPITAL		
	2009	2010	Variación	2009	2010	Variación
La Libertad	45	59	15	1	2	0
Piura	41	57	16	6	5	-1
Puno	43	57	14	0	1	1
Cajamarca	39	55	16	0	1	1
Junín	40	53	13	2	0	-2
Arequipa	41	51	10	12	7	-4
Ancash	37	50	13	1	1	-1
Cusco	35	49	14	2	4	3
Loreto	37	46	10	5	3	-2
Lima (Provincias)	31	40	9	0	0	0
Lambayeque	29	37	9	2	1	-1
Callao	31	36	5	2	3	1
San Martín	26	34	8	4	3	-2
Ayacucho	26	33	7	0	2	2
Ica	26	33	7	0	1	0
Huánuco	20	27	6	2	1	-1
Apurímac	18	24	6	0	1	1
Huancavelica	16	20	4	0	0	0
Amazonas	14	18	4	1	0	-1
Ucayali	15	17	2	0	2	1
Tacna	12	16	4	3	1	-2
Tumbes	11	13	3	0	1	1
Pasco	9	12	3	0	0	0
Moquegua	8	10	2	0	6	6
Madre de Dios	5	6	1	1	1	0
Total	654	854	200	47	47	-1

Fuente: MEF

II.3 GOBIERNOS LOCALES



NOTAS DE ESTUDIOS DEL BCRP

No. 13 – 05 de marzo de 2010

22. En enero, los gastos no financieros de los gobiernos locales (S/. 448 millones) crecieron en 24,8 por ciento en términos reales respecto a similar periodo del año anterior, principalmente por el aumento de los gastos corrientes (32,8 por ciento). Por rubro de gasto, las remuneraciones subieron 51,4 por ciento, mientras que los bienes y servicios lo hicieron en 33,2 por ciento.

GASTOS DE LOS GOBIERNOS LOCALES (Millones de nuevos soles)

	ENERO		
	2009	2010	Var. % real
Gastos Corrientes No Financieros	252	336	32,8
1. Remuneraciones	95	145	51,4
2. Bienes y servicios	111	149	33,2
3. Transferencias	45	42	-7,2
Gastos de Capital	106	112	5,7
1. Formación bruta de capital	105	105	-0,8
2. Otros	1	7	1 354,0
Total Gastos No Financieros	358	448	24,8

Fuente: MEF

Departamento de Estadísticas Fiscales
Subgerencia de Estadísticas Macroeconómicas
Gerencia de Información y Análisis Económico
22 de febrero de 2010