

# NOTAS DE ESTUDIOS DEL BCRP

No. 59 – 27 de noviembre de 2009

## OPERACIONES DEL SECTOR PÚBLICO NO FINANCIERO: OCTUBRE 2009<sup>1/</sup>

1. En octubre, las operaciones del sector público no financiero mantuvieron la tendencia de un menor resultado económico mostrado en meses anteriores, tanto por menores ingresos cuanto por mayores gastos. Así, estas operaciones registraron en octubre un déficit de S/. 948 millones, con lo cual se acumula un resultado negativo de S/. 548 millones en lo que va del año.

Los ingresos corrientes del gobierno central disminuyeron 15,7 por ciento en términos reales por la menor recaudación del IGV por menores importaciones y del impuesto a la renta de personas jurídicas, principalmente de empresas mineras. Con ello se acumula una contracción de 17,2 por ciento en los ingresos corrientes en el período enero-octubre.

El gasto corriente no financiero del gobierno central mostró una disminución de 0,3 por ciento en términos reales en tanto que el gasto de capital se incrementó en 32,2 por ciento en octubre.

### OPERACIONES DEL SECTOR PÚBLICO NO FINANCIERO (SPNF)<sup>1/</sup>

(Millones de nuevos soles)

	Octubre	2009		Variación Oct. 09/08		Enero-Octubre		
	2008	Setiembre	Octubre	Mill. S/.	Var % real	2008	2009	Var % real
<b>I. Resultado Primario del Gobierno Central (1-2)</b>	1 110	255	- 314	-1 424		13 964	1 113	
<b>1. Ingresos totales del Gobierno Central (a+b)</b>	5 771	4 741	4 856	-916	- 16,5	58 277	49 848	-17,3
<b>a. Ingresos corrientes</b>	5 717	4 736	4 852	-865	- 15,7	57 908	49 647	-17,2
<i>Ingresos tributarios</i>	4 919	4 138	4 276	-643	- 13,7	49 385	42 843	-16,2
<i>Ingresos no tributarios</i>	798	598	576	-222	- 28,3	8 523	6 804	-22,9
<b>b. Ingresos de capital</b>	55	5	4	-51	- 92,6	369	201	-47,4
<b>2. Gastos no financieros del Gobierno Central</b>	4 662	4 486	5 170	508	10,1	44 313	48 734	6,5
2.1. Gasto no financiero neto de transferencias	3 566	3 408	3 834	268	6,8	30 897	34 412	7,8
<i>a. Gasto corriente no financiero</i>	2 792	2 621	2 804	12	- 0,3	26 201	28 108	3,8
<i>b. Gasto de capital</i>	774	786	1 030	256	32,2	4 696	6 303	30,5
2.2. Transferencias a otras entidades públicas	1 096	1 079	1 336	240	21,0	13 416	14 323	3,6
<b>II. Resultado primario de otras entidades</b>	- 781	-662	- 157	624		1 246	2 777	
<i>Gobiernos locales</i>	- 339	-503	- 473	-133		1 438	1 289	
<i>Empresas estatales</i>	- 301	-149	107	408		- 645	1 023	
<i>Resto de entidades</i> <sup>2/</sup>	- 140	-10	209	349		453	465	
<b>III. Resultado Primario SPNF (I+II)</b>	329	-407	- 471	-800		15 210	3 890	
<b>IV. Intereses</b>	611	293	477	-134	- 22,5	5 191	4 438	-17,4
<b>V. Resultado Económico (III-IV)</b>	- 282	-700	- 948	-665		10 019	- 548	

<sup>1/</sup> Preliminar.

<sup>2/</sup> Incluye: Organismos Reguladores y Oficinas Registrales, ONP, EsSalud, Sociedades de Beneficencia, FCR y Fonahpu.

Fuente: MEF, BN, Sunat, EsSalud, sociedades de beneficencia pública, empresas estatales e instituciones públicas.

Por instancias de gobierno el resultado económico del sector público no financiero de octubre corresponde principalmente a los déficits del gobierno nacional (S/. 477 millones) y de los gobiernos subnacionales (S/. 475 millones de los gobiernos locales

<sup>1/</sup> Informe elaborado por Gary Aguilar (Reg. 2183), Iván Aldave (Reg. 2054), Roger Asencios (Reg. 2159), Soyer Hilario (Reg. 0131), Alberto Palacios (Reg. 1438), Luis Barrantes (Reg. 2313) y Jorge Zavala (Reg. 0494) del Departamento de Estadísticas Fiscales.

# NOTAS DE ESTUDIOS DEL BCRP

No. 59 – 27 de noviembre de 2009

y S/. 92 millones de gobiernos regionales). Ello fue atenuado por el superávit de las empresas estatales (S/. 97 millones).

## RESULTADO ECONÓMICO DEL SECTOR PÚBLICO NO FINANCIERO

	Millones de nuevos soles				Porcentaje del PBI			
	OCTUBRE		ENE-OCT		OCTUBRE		ENE-OCT	
	2008	2009	2008	2009	2008	2009	2008	2009
I. Gobierno General	35	-1 044	10 771	-1 473	0,1	-3,2	3,5	-0,5
1. Gobierno Nacional <sup>1/</sup>	467	-477	7 794	-3 111	1,5	-1,5	2,5	-1,0
2. Gobiernos Regionales	-92	-92	1 540	379	-0,3	-0,3	0,5	0,1
3. Gobiernos Locales	-339	-475	1 436	1 259	-1,1	-1,5	0,5	0,4
II. Empresas estatales	-318	97	-752	925	-1,0	0,3	-0,2	0,3
<b>III. Total (I+II)</b>	<b>-282</b>	<b>-948</b>	<b>10 019</b>	<b>-548</b>	<b>-0,9</b>	<b>-2,9</b>	<b>3,2</b>	<b>-0,2</b>
Nota:								
Gobierno Central <sup>2/</sup>	574	-767	9 430	-3 192	1,9	-2,4	3,0	-1,0

<sup>1/</sup> Incluye ministerios, reguladoras, instituciones públicas centralizadas del Presupuesto del Sector Público, seguridad social, SBS y beneficencias públicas.

<sup>2/</sup> Incluye ministerios, instituciones públicas centralizadas del Presupuesto del Sector Público y gobiernos regionales.

Fuente: MEF, Banco de la Nación, Sunat, sociedades de beneficencia pública, gobiernos locales, instituciones públicas y empresas estatales.

En octubre, los desembolsos externos de mediano y largo plazo del gobierno central fueron S/. 465 millones, superior en S/ 388 millones al registrado en similar mes del año 2008, de este monto US\$ 19 millones correspondieron a proyectos de inversión y US\$ 140 millones a préstamos de libre disponibilidad.

Los desembolsos de libre disponibilidad provinieron principalmente del Banco Internacional de Reconstrucción y Fomento –BIRF– (S/. 341 millones) y del Banco Interamericano de Desarrollo –BID– (S/. 57 millones). Entre los desembolsos recibidos para proyectos de inversión destacan los recibidos del BIRF (S/. 9 millones), destinados al Programa de Mejoramiento de la Electrificación Rural mediante la Aplicación de Fondos Concursables, del Banco de Cooperación Internacional del Japón (S/. 8 millones) destinado al Manejo de Recursos Naturales para Alivio de la Pobreza en la Sierra III.

Por su lado el servicio de la deuda pública externa del gobierno central fue S/. 757 millones, monto superior en S/ 105 millones al registrado en octubre del 2008. Este servicio incluye S/. 372 millones de pago por principal y S/ 385 millones por intereses.

Según acreedor, el servicio se explica por pagos correspondientes a Bonos Globales (S/. 211 millones), vencimientos con Club de París (S/. 68 millones) y vencimientos con organismos internacionales (S/. 473 millones). En el financiamiento interno, cabe resaltar que a octubre del presente año el Tesoro ha logrado alcanzar la meta del Programa de Creadores de Mercado, con las subastas efectuadas en el presente mes y a la reapertura de bonos soberanos de la serie 12Ago2031 en la que se colocaron S/. 186 millones a valor nominal, a tasa cupón de 6,95% y un plazo a vencimiento real de 22 años. Asimismo, se colocaron S/. 90 millones del bono soberano 12Ago2017, a tasa cupón de 8,6% y un plazo a vencimiento real de 8 años.



## NOTAS DE ESTUDIOS DEL BCRP

No. 59 – 27 de noviembre de 2009

---

En el periodo enero-octubre, se acumularon desembolsos externos por S/. 7 998 millones y se amortizó deuda por S/. 4 771 millones; los desembolsos fueron superiores en S/. 6 176 millones respecto a los registrados en igual período del año 2008 y el servicio del principal disminuyó en S/. 1 622 millones. Por el lado del financiamiento interno se acumularon S/. 1 221 millones en colocaciones de la serie 12Ago2031 y S/. 180 millones en colocaciones de la serie 12Ago2017.

### **I. INGRESOS DEL GOBIERNO CENTRAL**

#### **I.1 EJECUCIÓN DE OCTUBRE**

- 2. En octubre los ingresos corrientes del gobierno central (S/. 4 852 millones) disminuyeron en 15,7 por ciento en términos reales respecto a los registrados en octubre del año 2008.** Esta caída en los ingresos se presentó tanto en los tributarios como en los no tributarios. Los **ingresos tributarios** (S/. 4 276 millones) disminuyeron en 13,7 por ciento en términos reales, principalmente por la menor recaudación del Impuesto a la Renta (17,1 por ciento) y del IGV a importaciones (35,2 por ciento). Los no tributarios (S/. 576 millones) fueron menores en S/. 222 millones debido a la disminución en los ingresos por regalías y canon.

En términos desestacionalizados, los ingresos tributarios del gobierno central de octubre aumentaron en 2,4 por ciento con respecto a los de setiembre.

- 3. En octubre, la recaudación por el Impuesto a la Renta (S/. 1 594 millones) disminuyó en 17,1 por ciento en términos reales respecto a similar mes del año anterior,** por los menores ingresos por personas jurídicas que cayeron en 18,3 por ciento. La recaudación por pagos a cuenta de personas naturales presentó una disminución de 10,5 por ciento debido a los menores pagos por distribución de dividendos. No obstante, los ingresos por cuarta y quinta categoría crecieron en 6,9 y 5,0 por ciento respectivamente. A diferencia de la mayoría de otros tributos, estos dos impuestos no han dejado de crecer. En lo que va del año se incrementaron en 3,7 por ciento y 6,1 por ciento respectivamente.

# NOTAS DE ESTUDIOS DEL BCRP

No. 59 – 27 de noviembre de 2009

## INGRESOS CORRIENTES DEL GOBIERNO CENTRAL (Millones de nuevos soles)

	OCTUBRE			ENERO - OCTUBRE		
	2008	2009	Var % Real	2008	2009	Var % Real
<b>INGRESOS CORRIENTES</b>	<b>5 717</b>	<b>4 852</b>	<b>-15,7</b>	<b>57 908</b>	<b>49 647</b>	<b>-17,2</b>
<b>a. TRIBUTARIOS</b>	<b>4 919</b>	<b>4 276</b>	<b>-13,7</b>	<b>49 385</b>	<b>42 843</b>	<b>-16,2</b>
<b>1. Renta</b>	<b>1 910</b>	<b>1 594</b>	<b>-17,1</b>	<b>20 983</b>	<b>17 062</b>	<b>-21,5</b>
- Personas Naturales	488	439	-10,5	4 531	4 692	-0,1
Cuarta Categoría	33	35	6,9	370	398	3,7
Quinta Categoría	338	357	5,0	3 312	3 646	6,2
- Personas Jurídicas	1 386	1 140	-18,3	14 100	9 950	-31,8
<b>2. Importaciones</b>	<b>186</b>	<b>119</b>	<b>-36,6</b>	<b>1 550</b>	<b>1 243</b>	<b>-22,4</b>
<b>3. IGV</b>	<b>2 971</b>	<b>2 528</b>	<b>-15,5</b>	<b>26 426</b>	<b>24 240</b>	<b>-11,3</b>
- Interno	1 335	1 460	8,6	13 070	14 250	5,3
- Importaciones	1 636	1 068	-35,2	13 356	9 989	-27,6
<b>4. ISC</b>	<b>211</b>	<b>386</b>	<b>81,3</b>	<b>2 713</b>	<b>3 343</b>	<b>18,6</b>
- Combustibles	49	229	368,5	1 096	1 801	57,5
- Otros	163	157	-4,3	1 618	1 542	-8,0
<b>5. Otros</b>	<b>409</b>	<b>394</b>	<b>-4,5</b>	<b>3 566</b>	<b>3 509</b>	<b>-4,7</b>
- ITAN	178	177	-1,3	1 406	1 372	-5,1
- ITF	101	77	-23,9	935	798	-17,5
- Otros	131	139	6,0	1 225	1 339	5,7
<b>6. Devoluciones (-)</b>	<b>768</b>	<b>745</b>	<b>-3,7</b>	<b>5 853</b>	<b>6 553</b>	<b>8,3</b>
<b>b. NO TRIBUTARIOS</b>	<b>798</b>	<b>576</b>	<b>-28,3</b>	<b>8 523</b>	<b>6 804</b>	<b>-22,9</b>
1. Recursos propios y otros	326	290	-11,8	3 923	3 739	-8,0
2. Regalías petroleras y otros	243	158	-35,3	2 204	1 225	-46,2
3. Canon petrolero	155	119	-23,9	1 411	965	-33,8
4. Otros	74	9	-87,7	985	875	-14,8

Fuente: Sunat

## IMPUESTO A LA RENTA PERSONAS JURÍDICAS 2008 - 2009 (Millones de Nuevos Soles de 1994 - Serie Desestacionalizada)

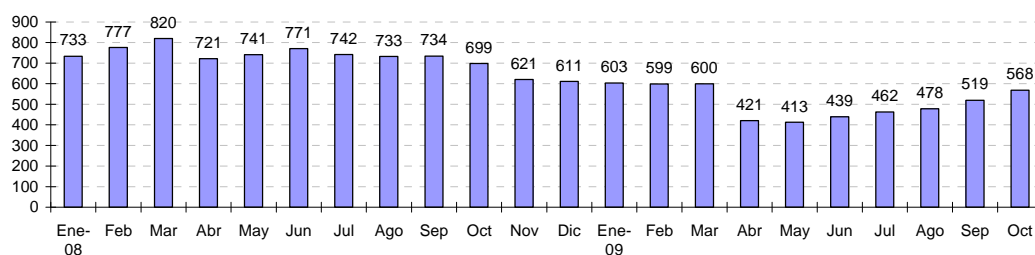

	Oct	Nov	Dic	Ene	Feb	Mar	Abr	May	Jun	Jul	Ago	Sep	Oct
	09												
Var. % real serie desestacionalizada	-4,9	-11,2	-1,5	-1,2	-0,7	0,2	-29,9	-1,8	6,4	5,2	3,5	8,6	9,4
Serie original ( S/. Mills de 1994)	725	592	562	679	537	522	430	394	454	513	505	536	592
Var. % real 12 meses serie original	-4,4	-22,6	-19,4	-18,5	-23,5	-27,2	-42,1	-44,7	-42,9	-37,3	-34,4	-28,9	-18,3

# NOTAS DE ESTUDIOS DEL BCRP

No. 59 – 27 de noviembre de 2009

En la recaudación del impuesto a la renta por sectores económicos para octubre destacó, al igual que los meses anteriores, la caída del sector hidrocarburos (59,9 por ciento) y minería (13,4 por ciento). Cabe resaltar que la caída en este último sector es la menor en lo que va del año, lo cual se debería a la disminución en el uso de saldos a favor para el pago de impuestos y a la mejora en los precios de los minerales de exportación.

## IMPUESTO A LA RENTA SEGÚN ACTIVIDAD ECONÓMICA 1/

(Millones de nuevos soles)

	OCTUBRE		ENERO - OCTUBRE		Var. % real (09/08)	
	2008	2009	2008	2009	Oct	Ene-Oct
<b>TOTAL INGRESOS</b>	<b>1 208</b>	<b>1 023</b>	<b>12 942</b>	<b>8 653</b>	<b>-15,9</b>	<b>-35,4</b>
<b>Minería</b>	418	365	5 651	1 978	-13,4	-66,2
<b>Otros Servicios 2/</b>	340	311	3 085	3 173	-9,1	-0,7
<b>Manufactura</b>	160	133	1 550	1 307	-17,2	-18,5
<b>Comercio</b>	177	144	1 548	1 457	-19,3	-9,0
<b>Hidrocarburos</b>	84	34	804	372	-59,9	-55,2
<b>Construcción</b>	26	34	239	315	30,3	27,3
<b>Pesca</b>	1	1	33	30	-18,5	-12,7
<b>Agropecuario</b>	3	2	32	21	-37,3	-36,4

1/ No incluye regularización por impuesto a la renta ni renta de no domiciliados.

2/ Incluye actividades inmobiliarias, empresariales y de alquiler, telecomunicaciones, intermediación financiera, salud, servicios sociales, turismo y hotelería, generación de energía eléctrica y agua, y otros.

Fuente: Sunat

Las variaciones reales respecto al mes anterior de las series desestacionalizadas muestran una recuperación en el caso de minería mientras que en manufactura o renta de personas naturales se mantiene constante o disminuye.

## IMPUESTO A LA RENTA MINERÍA 2008 - 2009

(Millones de Nuevos Soles de 1994 - Serie Desestacionalizada)

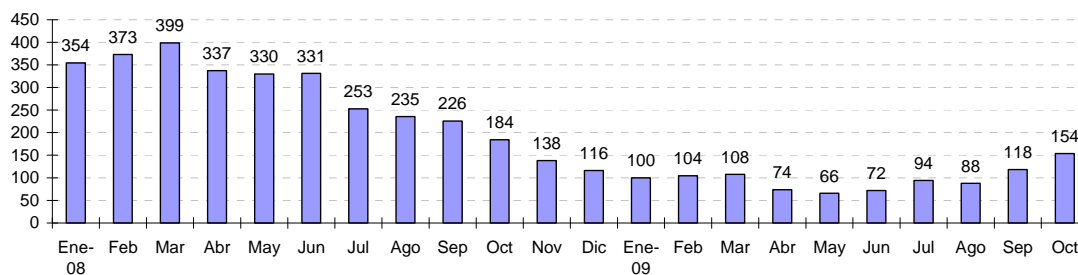

	Oct	Nov	Dic	Ene	Feb	Mar	Abr	May	Jun	Jul	Ago	Sep	Oct
	09												
Var. % real serie desestacionalizada	-18,4	-25,2	-15,7	-14,2	4,7	3,2	-31,6	-10,6	9,2	31,2	-7,1	34,9	30,0
Serie original ( S/. Mills de 1994)	219	126	85	81	60	70	69	61	82	141	124	149	189
Var. % real 12 meses serie original	-38,4	-64,4	-70,3	-73,9	-72,5	-72,2	-80,3	-82,2	-79,3	-60,6	-60,8	-45,1	-13,4

# NOTAS DE ESTUDIOS DEL BCRP

No. 59 – 27 de noviembre de 2009

**IMPUESTO A LA RENTA MANUFACTURA 2008 - 2009**  
(Millones de Nuevos Soles de 1994 - Serie Desestacionalizada)

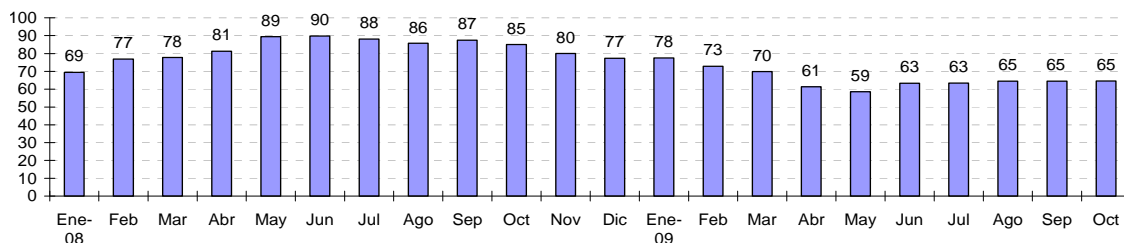

	Oct	Nov	Dic	Ene	Feb	Mar	Abr	May	Jun	Jul	Ago	Sep	Oct
	09												
Var. % real serie desestacionalizada	-2,7	-5,8	-3,4	0,3	-6,1	-4,0	-12,2	-4,5	8,1	0,1	1,8	0,0	0,1
Serie original ( S/. Mills de 1994)	83	83	77	91	84	77	54	52	59	61	64	66	63
Var. % real 12 meses serie original	25	17	5	15	-5	-12	-25	-34	-30	-27	-25	-26	-24

**IMPUESTO A LA RENTA PERSONAS NATURALES 2008 - 2009**  
(Millones de Nuevos Soles de 1994 - Serie Desestacionalizada)

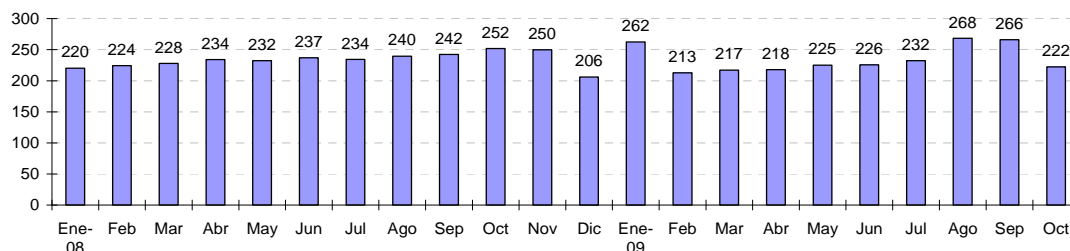

	Oct	Nov	Dic	Ene	Feb	Mar	Abr	May	Jun	Jul	Ago	Sep	Oct
	09												
Var. % real serie desestacionalizada	3,9	-0,8	-17,4	27,2	-18,9	2,0	0,4	3,2	0,3	2,9	15,4	-0,8	-16,4
Serie original ( S/. Mills de 1994)	255	207	220	316	172	212	430	256	200	195	215	209	228
Var. % real 12 meses serie original	28,4	12,2	-9,1	17,8	-6,2	-3,8	-8,9	0,8	-4,7	3,3	12,2	8,5	-10,5

4. En octubre, el IGV total (S/ 2 528 millones) disminuyó en 15,5 por ciento. El IGV interno aumentó en 8,6 por ciento mientras que el externo disminuyó en 35,2 por ciento.

En términos desestacionalizados el IGV total de octubre registró un crecimiento real de 1,9 por ciento respecto al observado en setiembre. Este aumento se debe en parte al efecto estadístico de lo menores ingresos que se dieron en setiembre debido a las importaciones de combustibles realizadas en agosto que afectaron los pagos de IGV interno en setiembre.

El incremento en el IGV interno se explicó por el menor crédito fiscal ante las menores compras gravadas del mes anterior (20,4 por ciento). Cabe señalar que la tasa de crecimiento del IGV interno se determina por las ventas gravadas declaradas del mes

# NOTAS DE ESTUDIOS DEL BCRP

No. 59 – 27 de noviembre de 2009

precedente netas del efecto de las compras gravadas (incluyendo las compras al exterior), que generan un crédito fiscal contra la recaudación de IGV interno. Los menores ingresos por IGV externo se explican, al igual que en meses anteriores, por la disminución de las importaciones (27,9 por ciento) de octubre.

Las ventas gravadas en octubre disminuyeron 10,7 por ciento, de las cuales las correspondientes al sector primario se redujeron en 15,3 por ciento y al no primario en 9,7 por ciento. Las compras gravadas declaradas disminuyeron 20,4 por ciento, correspondiendo al sector primario una reducción de 27,2 por ciento y al sector no primario una caída de 18,3 por ciento.

**IMPUESTO GENERAL A LAS VENTAS 2008 - 2009**  
(Millones de Nuevos Soles de 1994 - Serie Desestacionalizada)

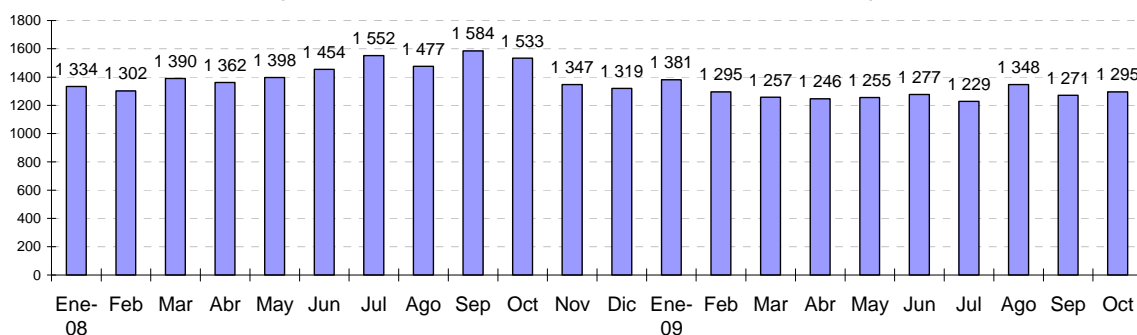

	Oct	Nov	Dic	Ene	Feb	Mar	Abr	May	Jun	Jul	Ago	Sep	Oct
	09												
Var. % real serie desestacionalizada	-3,2	-12,1	-2,1	4,7	-6,2	-2,9	-0,9	0,7	1,7	-3,8	9,7	-5,7	1,9
Serie original ( S/. Mills de 1994)	1553	1323	1361	1502	1191	1173	1192	1170	1265	1209	1312	1248	1313
Var. % real 12 meses serie original	20,8	3,7	14,0	0,1	-1,1	-2,7	-13,6	-12,2	-12,2	-22,6	-8,8	-19,8	-15,5

**VENTAS GRAVADAS PRINCIPALES CONTRIBUYENTES 2008 - 2009**  
(Millones de Nuevos Soles de 1994 - Serie Desestacionalizada)

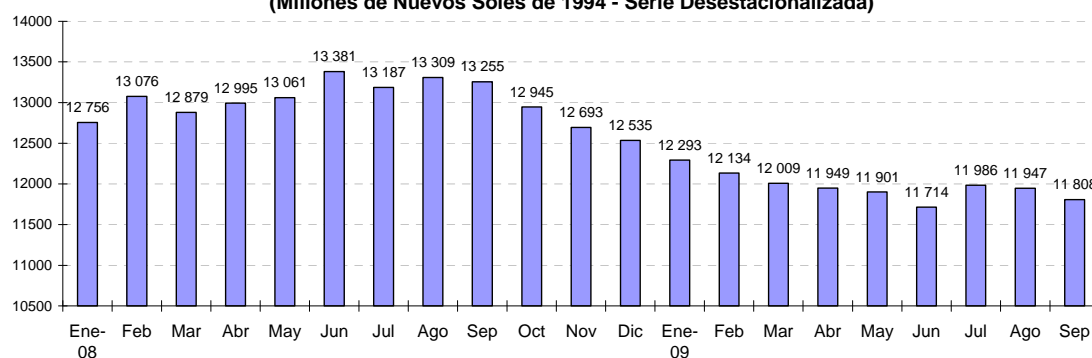

	Oct	Nov	Dic	Ene	Feb	Mar	Abr	May	Jun	Jul	Ago	Sep
	09											
Var. % real serie desestacionalizada	-2,3	-2,0	-1,2	-1,9	-1,3	-1,0	-0,5	-0,4	-1,6	2,3	-0,3	-1,2
Serie original ( S/. Mills de 1994)	13267	12657	14481	11152	10781	11696	11147	11564	11541	11768	11898	12048
Var. % real 12 meses serie original	8,0	1,2	4,9	-6,6	-7,9	-3,6	-10,8	-10,6	-13,0	-10,4	-10,1	-10,7

# NOTAS DE ESTUDIOS DEL BCRP

No. 59 – 27 de noviembre de 2009

5. El ISC (S/. 386 millones) se incrementó en 81,3 por ciento en términos reales respecto a lo recaudado en octubre de 2008. El ISC a los combustibles creció en 368,5 por ciento y el ISC otros (cervezas, licores gaseosas, cigarrillos y otros) disminuyó 4,3 por ciento. El comportamiento del ISC combustibles se explicó por el efecto estadístico de las mayores tasas respecto a las de octubre del año 2008; la tasa promedio subió de 0,3 a 1,05 soles por galón. Mientras que la menor recaudación por ISC otros se debió principalmente a los menores ingresos por ISC de bienes importados.

## IMPUESTO SELECTIVO AL CONSUMO (Millones de nuevos soles)

	OCTUBRE			ENERO - OCTUBRE		
	2008	2009	Var. % Real	2008	2009	Var. % Real
<b>ISC TOTAL</b>	<b>211</b>	<b>386</b>	<b>81,3</b>	<b>2 713</b>	<b>3 343</b>	<b>18,6</b>
<b>Combustibles</b>	<b>49</b>	<b>229</b>	<b>368,5</b>	<b>1 096</b>	<b>1 801</b>	<b>57,5</b>
<b>Interno</b>	30	189	516,6	762	1 423	80,4
<b>Importado</b>	18	40	119,6	333	379	9,7
<b>Otros</b>	<b>163</b>	<b>157</b>	<b>-4,3</b>	<b>1 618</b>	<b>1 542</b>	<b>-8,0</b>
<b>Cervezas</b>	103	108	4,4	1 066	1 025	-7,1
<b>Gaseosas y Agua mineral</b>	24	24	-1,4	233	241	0,2
<b>Bienes Importados</b>	31	20	-34,6	265	218	-20,4
<b>Otros 1/</b>	5	5	-14,1	54	56	1,3

1/ Licores, cigarrillos, vehículos, casinos de juego, juegos de azar y apuestas, loterías, bingo, rifas y eventos hípicas.

Fuente: Sunat.

## EVOLUCIÓN DEL ISC ESPECÍFICO A LOS COMBUSTIBLES (Nuevos soles por galón)

	2006				2007	2008			
	01 Ene.	13 Abr.	25 Abr.	15 Ago.	24 Dic.	07 Mar.	02 Jun.	30 Oct.	17 Nov.
Gasolina de 84 octanos	2,60	2,35	2,25	2,05	1,85	1,30	0,40	0,40	1,36
Gasolina de 90 octanos	3,31	3,06	2,96	2,66	2,46	1,86	0,66	0,66	1,78
Gasolina de 95 octanos	3,62	3,32	3,22	2,92	2,92	2,07	2,07	2,07	2,07
Gasolina de 97 octanos	3,85	3,55	3,45	3,15	3,15	2,30	2,30	2,30	2,30
Kerosene	2,21	2,21	2,11	2,11	1,94	1,41	0,78	1,42	1,94
Diesel 2	1,84	1,84	1,74	1,54	1,39	0,99	0,39	1,04	1,47
Residual 6	0,00	0,00	0,00	0,00	0,00	0,00	0,00	0,52	0,52
Residual 500	0,00	0,00	0,00	0,00	0,00	0,00	0,00	0,50	0,50
Gas licuado de petróleo 1/	0,00	0,00	0,00	0,00	0,00	0,00	0,00	0,00	0,00
<b>PROMEDIO 2/</b>	<b>1,37</b>	<b>1,33</b>	<b>1,27</b>	<b>1,13</b>	<b>1,03</b>	<b>0,74</b>	<b>0,30</b>	<b>0,69</b>	<b>1,05</b>

1/ El gas licuado de petróleo fue excluido de la lista de productos afectos al ISC combustibles a partir del 02 de julio de 2005 (D.S. 081-2005-EF)

2/ Promedio ponderado en base a las ventas internas de combustibles del año 2008

Fuente: Diario oficial "El Peruano" (Normas legales).

6. En octubre los impuestos a las importaciones (S/. 119 millones) fueron menores en 36,6 por ciento respecto a similar mes de 2008 por la disminución de las importaciones (27,9 por ciento) principalmente de bienes de capital (39,1 por ciento) e insumos (24,0 por ciento).

# NOTAS DE ESTUDIOS DEL BCRP

No. 59 – 27 de noviembre de 2009

7. Los **otros ingresos tributarios (S/. 394 millones) disminuyeron en 4,5 por ciento**, por los menores ingresos del Impuesto a las Transacciones Financieras -ITF- (correspondientes a las operaciones efectuadas entre la segunda quincena de setiembre y la primera quincena de octubre) y del Impuesto Temporal a los Activos Netos -ITAN-, como consecuencia de las menores tasas vigentes desde este año. La tasa del ITAN disminuyó de 0,5 a 0,4 por ciento mientras que la del ITF de a 0,07 a 0,06 por ciento. Los ingresos por el ITAN se determinan sobre el valor de los activos de una empresa que exceda el S/.1 millón según el balance del año 2008, y estos pagos pueden ser usados como crédito contra los pagos de Impuesto a la Renta.
8. **Las devoluciones de impuestos (S/. 745 millones) fueron menores en 3,7 por ciento** explicado por las menores devoluciones por exportaciones. Este concepto mas que compenso:
- El aumento del Régimen de Restitución de Derechos Arancelarios – Drawback- (24,5 por ciento), por el incremento temporal de la tasa de 5 por ciento a 8 por ciento (D.S. 018-2009-EF), vigente a partir del 31 de enero de 2009.
  - Las mayores devoluciones por el régimen de Percepciones del IGV, incluida en el rubro otros. Las percepciones son el cobro por adelantado que realizan contribuyentes (designados como Agentes de Percepción) de una parte del IGV que sus clientes van a generar posteriormente.
  - Las mayores devoluciones por pagos en exceso se deben a los mayores saldos a favor de las empresas generados en el año 2008. Estos se pueden usar para el pago de impuestos o pedir su devolución en efectivo.

DEVOLUCIONES (Millones de nuevos soles)						
	OCTUBRE			ENERO - OCTUBRE		
	2008	2009	Var. % real	2008	2009	Var. % real
<b>Devoluciones</b>	<b>768</b>	<b>745</b>	<b>-3,7</b>	<b>5853</b>	<b>6 553</b>	<b>8,3</b>
- Devolución por exportaciones	397	320	-20,1	3 557	3 098	-15,5
- Recuperación anticipada del IGV	209	217	3,2	828	963	12,8
- Pago en exceso o indebido	16	39	146,3	252	879	235,0
- Reintegro tributario	7	9	15,1	65	65	-3,7
- Donaciones	5	4	-12,4	62	43	-34,2
- Drawback	59	74	24,5	500	716	38,7
- Otros	75	82	8,6	588	789	30,2

Fuente: Sunat.

9. **Los ingresos no tributarios (S/. 576 millones) disminuyeron en 28,3 por ciento en términos reales**, principalmente por la disminución de los ingresos vinculados a canon petrolero y regalías mineras y petroleras.

# NOTAS DE ESTUDIOS DEL BCRP

No. 59 – 27 de noviembre de 2009

## INGRESOS NO TRIBUTARIOS

(Millones de nuevos soles)

	OCTUBRE			ENERO - OCTUBRE		
	2008	2009	Var % Real	2008	2009	Var % Real
<b>INGRESOS NO TRIBUTARIOS</b>	<b>798</b>	<b>576</b>	<b>-28,3</b>	<b>8 523</b>	<b>6 804</b>	<b>-22,9</b>
1 Recursos Propios	323	288	-11,6	3 100	3 106	-3,2
2 Transferencias Corrientes	3	2	-37,0	823	633	-25,7
3 Regalías Petroleras 1/	126	59	-53,5	1 288	493	-63,0
4 Canon Petrolero 2/	155	119	-23,9	1 411	965	-33,8
5 Regalías Mineras 1/	53	39	-26,4	389	241	-40,0
6 Regalías Gasíferas 1/	64	60	-7,0	528	491	-10,2
7 Otros	74	9	-87,7	985	875	-14,1

1/ Compensación por el uso de propiedad estatal.

2/ Porcentaje del valor de la producción por el derecho a explotar recursos naturales redistribuido a las regiones.

Fuente: Perupetro y MEF - SIAF/SP

## II. GASTOS DEL GOBIERNO Y PANORAMA SUBNACIONAL

### II.1 GASTOS DEL GOBIERNO CENTRAL DE OCTUBRE

10. **En octubre, el gasto no financiero neto de transferencias a otras entidades públicas (S/. 3 834 millones) creció 6,8 por ciento en términos reales**, explicado por el aumento de la formación bruta de capital de S/. 267 millones (34,1 por ciento), el cual fue resultado de la ejecución de obras a cargo del Ministerio de Transportes y Comunicaciones en el proyecto IIRSA Sur –Tramos 2, 3 y 4- (S/. 315 millones). Asimismo contribuyó a este resultado el incremento de las remuneraciones (7,2 por ciento) y de los bienes y servicios (0,7 por ciento).

Los gastos corrientes (S/. 2 804 millones), registraron una caída de 0,3 por ciento, debido principalmente a la disminución de transferencias al sector privado (16,6 por ciento). Estas transferencias se destinan a programas sociales de lucha contra la pobreza, como el Programa Nacional de Wawa Wasi (atención integral al menor de 3 años), la Asistencia a Instituciones Privadas, Comunidades Campesinas y Organizaciones Sociales; entre otras.

11. **El gasto en remuneraciones (S/. 1 212 millones) aumentó 7,2 por ciento en términos reales respecto a octubre del año pasado**, debido al pago de la Asignación Extraordinaria por Trabajo Asistencial –AETA- y Productividad del personal médico cirujano, personal asistencial y personal administrativo del Ministerio de Salud y Direcciones Regionales de Salud, a la incorporación de personal a las Fuerzas Policiales, contrataciones de docentes universitarios y a mejores escalas remunerativas por carrera magisterial (destinados a aquellos docentes que aprobaron las evaluaciones que realizó el Ministerio de Educación).

# NOTAS DE ESTUDIOS DEL BCRP

No. 59 – 27 de noviembre de 2009

## GASTOS DEL GOBIERNO CENTRAL <sup>1/</sup>

(Millones de nuevos soles)

	OCTUBRE			ENE-OCT		
	2008	2009	Var. % Real	2008	2009	Var. % Real
<b>I. Gasto no financiero neto de transferencias a otras entidades públicas</b>	<b>3 566</b>	<b>3 834</b>	<b>6,8</b>	<b>30 897</b>	<b>34 412</b>	<b>7,8</b>
1. Gasto corriente no financiero	2 792	2 804	-0,3	26 201	28 108	3,8
a. Remuneraciones	1 123	1 212	7,2	11 341	12 295	4,7
b. Bienes y servicios	1 087	1 102	0,7	8 293	9 722	13,6
c. Transferencias al sector privado	583	489	-16,6	6 566	6 091	-10,3
2. Gasto de capital	774	1 030	32,2	4 696	6 303	30,5
a. Formación Bruta de Capital	761	1 027	34,1	4 626	6 257	31,5
b. Otros	13	3	-80,8	71	46	-36,2
<b>II. Transferencias a otras entidades públicas</b>	<b>1 096</b>	<b>1 336</b>	<b>21,0</b>	<b>13 416</b>	<b>14 323</b>	<b>3,6</b>
1. A gobiernos locales y empresas municipales	903	1 091	19,9	11 485	11 653	-1,4
a. Canon	129	107	-17,8	4 440	3 421	-24,9
b. Foncomun	269	263	-3,0	2 758	2 454	-14,0
c. Vaso de leche	30	30	-0,7	302	302	-3,4
d. Regalías mineras	35	55	55,7	329	185	-45,6
e. Derecho de vigencia de minas	6	2	-59,2	109	109	-2,1
f. Casinos - Renta de Aduanas	14	11	-20,9	122	104	-18,0
g. De capital a gobiernos locales	253	205	-19,4	1 023	2 661	153,5
h. De capital a empresas municipales	11	19	62,2	141	171	18,8
i. Otros	155	398	154,8	2 260	2 244	-3,6
2. A ONP	192	185	-4,6	1 776	1 759	-4,2
3. Otros	0	60	n.a.	155	912	469,4
<b>III. Gasto no financiero (I+II)</b>	<b>4 662</b>	<b>5 170</b>	<b>10,1</b>	<b>44 313</b>	<b>48 734</b>	<b>6,5</b>
<b>IV. Gastos financieros</b>	<b>536</b>	<b>453</b>	<b>-16,0</b>	<b>4 534</b>	<b>4 306</b>	<b>-8,3</b>
a. Internos	74	68	-8,8	1 714	1 693	-4,8
b. Externos	462	385	-17,2	2 820	2 612	-10,4
<b>V. TOTAL GASTOS</b>	<b>5 197</b>	<b>5 623</b>	<b>7,4</b>	<b>48 847</b>	<b>53 040</b>	<b>5,2</b>

1/ Incluye operaciones de ministerios, instituciones públicas y gobiernos regionales.

Fuente: MEF

### 12. El gasto en bienes y servicios (S/. 1 102 millones) aumentó 0,7 por ciento en términos reales (mayor en S/. 16 millones respecto al de octubre del año anterior), explicado principalmente por el mayor gasto de:

- Ministerio de Educación (S/. 41 millones) para la capacitación de docentes de educación primaria y secundaria, así como para el proceso de alfabetización.
- Ministerios de Defensa e Interior (S/. 14 millones) para el mantenimiento y recuperación de la capacidad operativa; modernización del sistema de defensa antitanque; vigilancia policial; servicio de mantenimiento, acondicionamiento y reparaciones de maquinaria y equipos; entre otros.
- Ministerio de Energía y Minas (S/. 11 millones) destinado a contratos de servicios de consultoría, asesorías y similares.
- Gobiernos regionales (S/. 11 millones) para gestión administrativa (adquisición de bienes de consumo, contratación de empresas de servicios, mantenimiento de infraestructura; entre otros).
- Ministerio de la Mujer y Desarrollo Social (S/. 10 millones) para protección de poblaciones en riesgo, principalmente para mejorar la alimentación y nutrición del menor de 36 meses.
- Comisiones de la administración tributaria (S/. 16 millones).



## NOTAS DE ESTUDIOS DEL BCRP

No. 59 – 27 de noviembre de 2009

Esta evolución fue parcialmente compensada por los menores gastos del Instituto Nacional de Defensa Civil –INDECI- (S/. 39 millones); del Ministerio de Agricultura (S/. 21 millones); del Ministerio de Salud (S/. 20 millones); del Instituto Nacional de Estadística e Informática (S/. 12 millones); entre otros.

13. **Las transferencias a otras entidades públicas (S/. 1 336 millones) aumentaron en 21,0 por ciento en términos reales respecto a similar periodo del 2008**, debido a la transferencia financiera de S/. 230 millones del Ministerio de Trabajo al Seguro Social de Salud –EsSalud- para que continúe brindando las prestaciones de salud a su cargo y la ejecución de sus proyectos de inversión pública; así como las mayores transferencias a gobiernos locales por regalías mineras por S/. 20 millones. Ello fue atenuado por la disminución tanto de transferencias de capital a los gobiernos locales por S/. 48 millones, cuanto por transferencias corrientes (canon petrolero y gasífero S/. 22 millones; Foncomun, S/. 6 millones). Asimismo por las menores transferencias a la Oficina de Normalización Previsional –ONP- (S/. 7 millones), debido a los menores requerimientos para el pago de pensiones devengadas.

Se realizaron transferencias a otras entidades públicas (S/. 60 millones), correspondientes a las transferencias del Ministerio de Vivienda, Construcción y Saneamiento al Fondo MiVivienda para el otorgamiento del Bono del Buen Pagador (S/. 40 millones)<sup>1</sup>, de PROINVERSIÓN a Fondos Sociales (S/. 12 millones) para el desarrollo de las zonas de influencia de las concesiones; entre otros.

14. **El gasto en formación bruta de capital (S/. 1 027 millones) fue mayor en S/. 266 millones al registrado en octubre de 2008** y representó un crecimiento real de 34,1 por ciento.

La inversión realizada se concentró en los siguientes sectores:

- Transportes (S/. 434 millones): Concesiones viales (IIRSA Sur y Norte); mejoramiento, rehabilitación y construcción de carreteras (Desvío Tocache-Tocache; Tingo María-Aguaytía-Pucallpa; Carreteras Casma-Huaraz, Ayacucho-Abancay, Reposo Saramiriza Eje Vial 4, Lunahuaná-Desvío Yauyos Chupaca, Tarapoto-Juanjuí; reforzamiento de puentes; entre otras).
- Electricidad (S/. 81 millones) en la instalación de pequeños sistemas eléctricos.
- Agropecuario (S/. 55 millones): en apoyo a la producción agraria e infraestructura de riego y preservación de recursos naturales.
- Educación (S/. 42 millones) en el mejoramiento de la infraestructura educativa
- Salud (S/. 22 millones) en el mejoramiento y equipamiento del servicio de emergencia de hospitales.
- Vivienda (S/. 6 millones) en el Proyecto Nacional de Agua Potable y Saneamiento Rural y derechos de propiedad.
- Economía (S/. 5 millones) en la asistencia técnica para el seguimiento y evaluación de los sectores sociales en el marco de la descentralización.

<sup>1</sup> El Bono del Buen Pagador consiste en la ayuda económica directa no reembolsable hasta por máximo de S/.10,000, que se otorga a las personas como premio de buen pagador de sus cuotas del crédito MIVIVIENDA. El valor de los inmuebles adquiridos deberá ser mayor a 14 UIT y no exceder de 25 UIT.

# NOTAS DE ESTUDIOS DEL BCRP

No. 59 – 27 de noviembre de 2009

## PRINCIPALES PROYECTOS DE INVERSIÓN DEL GOBIERNO CENTRAL

Miles de nuevos soles

PRINCIPALES PROYECTOS	OCTUBRE		ENERO - OCTUBRE	
	2008	2009	2008	2009
<b>TRANSPORTE</b>	<b>264 351</b>	<b>433 907</b>	<b>928 837</b>	<b>2 191 815</b>
Concesiones Viales	168 091	315 176	271 126	1 256 305
Rehabilitación y Mejoramiento de Carretera Tingo María - Aguaytía - Pucallpa	13 081	32 647	91 977	103 168
Rehabilitación y Mejoramiento de la Carretera Desvío Tocache-Tocache	16 352	11 007	68 374	110 281
Rehabilitación y Mejoramiento de Carretera Lunahuaná-Desvío Yauyos-Chupaca	0	10 573	194	25 058
Rehabilitación de la Carretera Casma-Huaraz	4 072	9 027	17 407	54 607
Rehabilitación y Mejoramiento de Carretera Ayacucho-Abancay	0	6 655	7 187	15 518
Mejoramiento y Construcción de la Carretera Reposo-Saramiriza-Eje Vial N° 4	5 147	4 060	37 765	53 405
Rehabilitación de la Carretera Tarapoto-Juanjuí	7 453	4 004	75 102	44 368
Rehabilitación y Mejoramiento de la Carretera Lima-Canta-La Viuda-Unish	0	2 928	0	23 224
Construcción y Reforzamiento de Puentes	883	2 808	18 454	26 629
Concesiones Aeroportuarias	3 777	765	8 370	57 497
Concesiones Portuarias	0	759	8 028	6 248
Rehabilitación y Mejoramiento de Carretera Chongoyape-Cochabamba-Cajamarca	0	743	0	16 016
Rehabilitación, Mejoramiento y Construcción Eje Vial 01 Piura-Guayaquil	4 803	520	25 770	40 111
Rehabilitación y Mejoramiento de la Carretera Trujillo-Shiran-Huamachuco	5 119	137	35 111	11 899
Mejoramiento y Rehabilitación de la Carretera Salas-Salas	2 299	13	2 299	8 956
Rehabilitación y Mejoramiento de la Carretera Ingenio-Chachapoyas	2 474	3	24 727	10 541
Rehabilitación y Mantenimiento de Caminos Vecinales y Rurales	0	0	34 543	73 975
Rehabilitación del Ferrocarril Huancayo-Huancavelica	0	0	17 936	14 464
Otros	30 800	32 081	184 466	239 546
<b>SALUD</b>	<b>523</b>	<b>22 464</b>	<b>115 723</b>	<b>84 220</b>
Mejoramiento y equipamiento del servicio de emergencia de hospitales	521	21 189	111 462	65 246
Otros	2	1 275	4 261	18 974
<b>ELECTRICIDAD</b>	<b>13 975</b>	<b>80 925</b>	<b>152 422</b>	<b>271 957</b>
Instalación de pequeños sistemas eléctricos en diversos poblados	13 129	78 825	128 705	242 501
Mejoramiento de líneas de transmisión	664	781	12 096	15 898
Otros	183	1 320	11 621	13 559
<b>AGROPECUARIO</b>	<b>53 101</b>	<b>54 997</b>	<b>402 879</b>	<b>376 528</b>
Apoyo a la producción agraria	11 802	10 817	145 123	113 958
Preservación recursos naturales	12 018	5 130	73 092	50 108
Infraestructura de riego	18 150	23 272	79 329	105 841
Erradicación de la Mosca de la Fruta Ceratitis Capitata de la Costa Peruana	2 607	2 406	29 943	26 185
Otros	8 523	13 372	75 392	80 436
<b>VIVIENDA</b>	<b>10 153</b>	<b>6 338</b>	<b>132 834</b>	<b>92 886</b>
Proyecto Nacional de Agua Potable y Saneamiento Rural	4 893	2 755	59 561	48 060
Derechos de Propiedad	1 477	1 740	15 439	17 621
Apoyo al sector habitacional	2 395	566	39 319	7 908
Otros	1 389	1 276	18 514	19 297
<b>ECONOMÍA</b>	<b>5 154</b>	<b>5 071</b>	<b>71 332</b>	<b>71 337</b>
Promoción de la inversión privada	1 333	881	41 422	20 703
Asistencia técnica para el seguimiento y evaluación	1 141	1 509	7 873	15 436
Otros	2 681	2 681	22 038	35 199
<b>JUSTICIA</b>	<b>7 354</b>	<b>4 150</b>	<b>60 098</b>	<b>83 122</b>
Mejoramiento servicios de administración de justicia	5 836	2 920	44 363	66 151
Otros	1 518	1 230	15 734	16 971
<b>EDUCACIÓN</b>	<b>35 603</b>	<b>42 471</b>	<b>233 072</b>	<b>390 770</b>
Mejoramiento de la Infraestructura Educativa	29 674	34 573	186 107	342 065
Otros	5 929	7 899	46 966	48 705
<b>OTROS</b>	<b>370 478</b>	<b>377 101</b>	<b>2 528 389</b>	<b>2 694 407</b>
Gestión de proyectos	15 970	19 480	164 092	154 605
Operación y mantenimiento	6 643	4 104	47 599	25 729
Proyecto de Emergencia Social Productiva – PESp	5 371	47	96 817	5 074
Otros	342 495	353 470	2 219 881	2 509 000
<b>Total general</b>	<b>760 692</b>	<b>1 027 424</b>	<b>4 625 586</b>	<b>6 257 043</b>

Fuente: MEF



## NOTAS DE ESTUDIOS DEL BCRP

No. 59 – 27 de noviembre de 2009

### INVERSIÓN DEL GOBIERNO CENTRAL POR SECTORES ECONÓMICOS (Miles de nuevos soles)

	OCTUBRE			ENERO-OCTUBRE		
	2008	2009	Variación	2008	2009	Variación
Transporte	264 351	433 907	169 556	928 837	2 191 815	1 262 978
<i>Del cual: IIRSA</i>	<i>168 091</i>	<i>315 176</i>	<i>147 085</i>	<i>271 126</i>	<i>1 256 305</i>	<i>985 179</i>
Salud	523	22 464	21 941	115 723	84 220	-31 503
Electricidad	13 975	80 925	66 950	152 422	271 957	119 535
Agropecuario	53 101	54 997	1 897	402 879	376 528	-26 351
Vivienda	10 153	6 338	-3 816	132 834	92 886	-39 948
Economía	5 154	5 071	-84	71 332	71 337	5
Justicia	7 354	4 150	-3 204	60 098	83 122	23 024
Educación	35 603	42 471	6 869	233 072	390 770	157 698
Otros	370 478	377 101	6 623	2 528 389	2 694 407	166 018
<b>Total general</b>	<b>760 692</b>	<b>1 027 424</b>	<b>266 733</b>	<b>4 625 586</b>	<b>6 257 043</b>	<b>1 631 457</b>

Fuente: MEF

15. Los **gastos financieros (S/. 453 millones) disminuyeron en S/. 83 millones respecto al nivel de octubre de 2008**, explicado principalmente por el menor servicio de deuda externa (S/. 77 millones) debido al menor vencimiento de intereses de Bonos Globales. Asimismo, el servicio por deuda interna disminuyó ligeramente en S/. 6 millones por los intereses corridos y la depreciación del tipo de cambio.

## II.2 OPERACIONES DE LOS GOBIERNOS REGIONALES

16. **En octubre, el resultado económico de los gobiernos regionales fue negativo en S/. 92 millones, similar al registrado en el mismo periodo del año anterior**, debido a los mayores gastos no financieros (S/. 151 millones) equivalentes a un aumento real de 13,0 por ciento, lo cual se explica por los mayores gastos en formación bruta de capital (S/. 82 millones). Ello fue contrarrestado por los mayores ingresos de capital (116,5 por ciento) debido a las transferencias por fideicomiso regional (S/. 161 millones) para financiar proyectos de inversión pública.

# NOTAS DE ESTUDIOS DEL BCRP

No. 59 – 27 de noviembre de 2009

## OPERACIONES DE LOS GOBIERNOS REGIONALES (Millones de nuevos soles)

	OCTUBRE			ENERO-OCTUBRE		
	2008	2009	Var. % real	2008	2009	Var. % real
<b>A. INGRESOS TOTALES</b>	<b>1 004</b>	<b>1 156</b>	<b>14,3</b>	<b>11 161</b>	<b>11 412</b>	<b>-1,2</b>
a. INGRESOS CORRIENTES	875	874	-0,8	10 304	10 125	-5,0
1. No tributarios	34	21	-38,2	983	749	-26,4
2. Transferencias	840	852	0,7	9 321	9 377	-2,8
- Canon Minero (Ley 27506)	0	0	n.a.	1 109	859	-25,2
- Recursos Ordinarios	732	786	6,6	7 247	7 752	3,4
- Renta de Aduanas	15	10	-35,9	125	105	-18,7
- Canon y Sobre canon Petrolero	33	17	-49,3	330	147	-57,0
- Canon Gasífero (Ley 27506)	19	18	-5,1	151	150	-3,6
- Participación e Incentivos	22	3	-86,5	197	100	-51,1
- Otros	19	18	-2,1	161	264	57,9
b. INGRESOS DE CAPITAL	129	282	116,5	857	1 286	45,0
<b>B. GASTOS NO FINANCIEROS</b>	<b>1 097</b>	<b>1 248</b>	<b>13,0</b>	<b>9 621</b>	<b>11 033</b>	<b>10,8</b>
a. GASTOS CORRIENTES	789	845	6,2	7 632	8 234	4,3
1. Remuneraciones	518	552	5,9	5 158	5 509	3,2
2. Bienes y servicios	122	133	7,9	955	1 116	12,9
3. Transferencias	150	160	6,2	1 520	1 609	2,3
b. GASTOS DE CAPITAL	307	403	30,4	1 989	2 799	36,0
1. Formación bruta de capital	264	346	29,8	1 662	2 532	47,2
2. Otros	43	58	33,9	327	266	-21,2
<b>RESULTADO ECONÓMICO (A-B)</b>	<b>-92</b>	<b>-92</b>		<b>1 540</b>	<b>379</b>	

Fuente: MEF

17. **El gasto en formación bruta de capital de los gobiernos regionales (S/. 346 millones)** aumentó en S/. 82 millones respecto al de octubre de 2008, lo que representa un crecimiento de 29,8 por ciento en términos reales. En esta evolución destacan las mayores inversiones de los gobiernos regionales de:

### Cajamarca (S/. 25 millones)

- Mejoramiento de la carretera Baños del Inca-Llacanora.
- Electrificación rural Colcabamba – Shitabamba – Churgapamba – Chucruquio – Huanza – Callash.
- Redimensionamiento del Hospital Regional de Cajamarca.
- Ampliación y mejoramiento de la Institución Educativa Alberto Turpaud – Tongod - San Miguel.

### Puno (S/. 24 millones)

- Construcción y mejoramiento de infraestructura vial de la carretera Desvío Huanané – Putina.
- Mejoramiento de la carretera Azángaro – Saytococho – Sandia.
- Mejoramiento de la carretera Huanané – Moho – Conima – Tilali.
- Reposición de equipamiento de establecimiento de salud y mejoramiento de embarcaderos pesqueros en la cuenca del Lago Titicaca y Lagunillas.



## NOTAS DE ESTUDIOS DEL BCRP

No. 59 – 27 de noviembre de 2009

---

### **Ancash (S/. 12 millones)**

- Mejoramiento del sistema de agua potable y desagüe del asentamiento humano David Dasso Hooke – Nuevo Chimbote.
- Mejoramiento y recuperación del Colegio Nacional de la Libertad de Huaraz.
- Ampliación y mejoramiento del Estadio Rosas Pampa de Huaraz.
- Reposición de equipos de establecimientos de salud .
- Construcción del Canal Integral Malpaso – Molino, provincia de Huaraz.

### **Junín (S/. 11 millones)**

- Reforestación de la margen derecha del Valle del Mantaro.
- Mejoramiento de la carretera Carhuamayo – Paucartambo – El Milagro.
- Mejoramiento y ampliación de los sistemas de agua potable alcantarillado en la ciudad de Pichanaki – Sangani - Junín – Carhuamayo.
- Mejoramiento e implementación de los centros educativos de la región.

### **San Martín (S/. 10 millones)**

- Rehabilitación de la carretera Cuñumbuque – Zapatero – San José de Sisa.
- Mejoramiento del alcantarillado en las localidades de Sauce y 8 de Julio.
- Recuperación y mejoramiento de infraestructura educativa de la región.

### **Cusco (S/. 9 millones)**

- Rehabilitación de la carretera Huambutio – Paucartambo – Atalaya.
- Mejoramiento del Puente Carrozable Pavayoc del distrito de Santa Ana.
- Mejoramiento carretera Cusco – Occopata.
- Mejoramiento de la infraestructura y equipamiento de los centros de salud.
- Dotación de mobiliario escolar para los centros educativos a nivel inicial y primario.

### **Moquegua (S/. 8 millones)**

- Construcción e implementación del Hospital Ilo.
- Reubicación y ampliación de la planta de tratamiento de aguas residuales de la ciudad.
- Rehabilitación y construcción carretera Ruta Departamental 113 – Quinistaquillas – Matalaque.
- Mejoramiento del sistema de abastecimiento de agua potable en la Pampa Inalámbrica.
- Construcción y mejoramiento de la infraestructura de riego.

### **Tacna (S/. 8 millones)**

- Culminación de la carretera Tacna – Tarata - Candarave - Umalso.
- Mejoramiento de los servicios del Hospital Hipólito Unanue.
- Mejoramiento y ampliación de la infraestructura educativa.
- Mejoramiento de la infraestructura de las aldeas Infantiles.

# NOTAS DE ESTUDIOS DEL BCRP

No. 59 – 27 de noviembre de 2009

## GASTO NO FINANCIERO DE LOS GOBIERNOS REGIONALES

(Millones de nuevos soles)

	ENERO-OCTUBRE					
	CORRIENTE			CAPITAL		
	2008	2009	Diferencias	2008	2009	Diferencias
La Libertad	523	556	33	115	110	-5
Puno	494	530	35	50	144	94
Piura	510	528	18	88	131	43
Cajamarca	470	505	35	53	104	51
Loreto	457	484	27	104	80	-24
Arequipa	462	480	19	137	223	86
Junín	454	480	26	63	125	62
Ancash	441	464	23	122	248	126
Cusco	436	460	24	189	228	38
Lima (Provincias)	351	391	40	40	70	30
Callao	238	380	142	83	73	-10
Lambayeque	339	348	10	126	126	0
Ayacucho	311	332	21	60	83	23
Ica	295	312	17	38	37	-1
San Martín	285	309	24	126	151	25
Huánuco	255	268	13	65	58	-7
Apurímac	220	245	25	36	52	16
Ucayali	193	203	9	31	83	53
Huancavelica	189	202	13	66	75	10
Amazonas	158	171	13	77	89	13
Tacna	145	152	6	101	100	0
Tumbes	119	132	13	36	38	2
Pasco	117	118	1	72	141	69
Moquegua	105	107	2	57	146	88
Madre de Dios	63	72	9	24	55	32
Municipalidad Metropolitana de Lima	2	5	3	33	29	-4
<b>Total</b>	<b>7 632</b>	<b>8 234</b>	<b>602</b>	<b>1 989</b>	<b>2 799</b>	<b>810</b>

Fuente: MEF

## II.3 OPERACIONES DE LOS GOBIERNOS LOCALES

18. En octubre, el resultado económico de los gobiernos locales fue negativo en **S/. 475 millones, mayor en S/. 135 millones al registrado en similar periodo del año anterior**. Este resultado refleja principalmente los menores ingresos corrientes (12,0 por ciento en términos reales) tanto de los ingresos tributarios (24,3 por ciento) cuanto de los ingresos no tributarios (28,4 por ciento).

En cuanto a los gastos de capital, éstos crecieron en 7,2 por ciento, básicamente por la formación bruta de capital (6,8 por ciento), destacando las inversiones realizadas en los siguientes departamentos:

### Lima

- Programa de transporte urbano de Lima Metropolitana Subsistema Norte Sur.
- Construcción de la Avenida Costa Verde Tramo Universitaria – Rafael Escardó.
- Pavimentación de calles.
- Construcción del Malecón Costa Verde desde la Avenida Independencia San



## NOTAS DE ESTUDIOS DEL BCRP

No. 59 – 27 de noviembre de 2009

---

Miguel.

- Restauración del Monumento Histórico Casa de las Trece Monedas.

### Ancash

- Construcción y mejoramiento de pistas y veredas.
- Construcción de trochas carrozables.
- Mejoramiento de canales de regadío.
- Construcción del mercado municipal.
- Construcción de puentes.
- Construcción y equipamiento de centros educativos.

### Arequipa

- Construcción de pistas y veredas.
- Mejoramiento de vías urbanas.
- Construcción de trochas carrozables.
- Construcción de locales comunales.
- Mejoramiento de vías de la Urbanización IV Centenario en el distrito de Arequipa.
- Mejoramiento del uso de la informática en Institutos Educativos, distrito de Paucartambo.

### Cusco

- Construcción de trochas carrozables.
- Construcción de centros educativos.
- Construcción de sistema de riego.
- Pavimentación de calles.
- Construcción de pistas y veredas.
- Construcción de sistemas de abastecimiento de agua potable y desagüe.
- Ampliación, mejoramiento de los servicios de agua potable y saneamiento en el distrito de Kimbiri.
- Construcción de centros educativos.

### La Libertad

- Construcción del sistema de abastecimiento de agua potable.
- Construcción de pistas y veredas.
- Apoyo a la producción agropecuaria.
- Construcción de centros educativos.
- Ampliación de las redes de agua potable y alcantarillado.

### Piura

- Pavimentación de calles.
- Mejoramiento de vías urbanas.
- Construcción y equipamiento de centros educativos.
- Construcción del sistema de alcantarillado.
- Ampliación del sistema de agua potable en los asentamientos humanos.

# NOTAS DE ESTUDIOS DEL BCRP

No. 59 – 27 de noviembre de 2009

## OPERACIONES DE LOS GOBIERNOS LOCALES (Millones de nuevos soles)

	OCTUBRE			ENERO - OCTUBRE		
	2008	2009	Var. % real	2008	2009	Var. % real
<b>A. INGRESOS TOTALES</b>	<b>1 008</b>	<b>875</b>	<b>-13,8</b>	<b>11 985</b>	<b>12 334</b>	<b>-0,6</b>
a. INGRESOS CORRIENTES	755	669	-12,0	10 962	9 672	-14,7
1. Tributarios	105	80	-24,3	1 108	1 041	-9,2
2. No tributarios	155	112	-28,4	1 630	1 778	5,4
3. Transferencias	495	477	-4,3	8 223	6 853	-19,5
- IPM Transferido	247	251	0,7	2 574	2 337	-12,2
- Canon	129	107	-17,8	4 440	3 421	-25,6
- Otros	118	119	0,3	1 209	1 095	-12,5
b. INGRESOS DE CAPITAL	253	206	-19,2	1 023	2 662	151,4
<b>B. GASTOS NO FINANCIEROS</b>	<b>1 348</b>	<b>1 348</b>	<b>-0,7</b>	<b>10 547</b>	<b>11 046</b>	<b>1,2</b>
a. GASTOS CORRIENTES	585	524	-11,0	5 330	4 888	-11,4
1. Remuneraciones	125	128	2,0	1 186	1 251	1,9
2. Bienes y servicios	315	334	5,2	2 719	3 006	6,9
3. Transferencias	145	62	-57,4	1 425	631	-57,2
b. GASTOS DE CAPITAL	763	824	7,2	5 217	6 158	14,1
1. Formación bruta de capital	755	812	6,8	5 141	6 111	14,9
2. Otros	8	11	50,8	76	47	-40,1
<b>C. INTERESES</b>	<b>2</b>	<b>2</b>	<b>4,4</b>	<b>22</b>	<b>29</b>	<b>27,4</b>
<b>RESULTADO ECONÓMICO</b>	<b>-339</b>	<b>-475</b>		<b>1 436</b>	<b>1 259</b>	

Fuente: MEF

## II.4 OPERACIONES DE LAS EMPRESAS ESTATALES

19. En octubre, el resultado económico de las empresas estatales fue positivo en S/. 97 millones, en contraste al déficit de S/. 318 millones registrado en similar periodo del año anterior. Este resultado se explica principalmente por los superávits de Petroperú (S/. 153 millones) y las empresas regionales de electricidad (S/. 49 millones), los que fueron parcialmente contrarrestados por el resultado negativo de Electroperú (S/. 65 millones) y Sedapal (S/. 28 millones).

Asimismo, este resultado obedece a la caída real de los gastos no financieros (28,8 por ciento) principalmente por los gastos corrientes (34,9 por ciento), explicado por las menores adquisiciones de bienes y servicios (S/. 751 millones).

# NOTAS DE ESTUDIOS DEL BCRP

No. 59 – 27 de noviembre de 2009

## OPERACIONES DE LAS EMPRESAS ESTATALES

(Millones de nuevos soles)

	OCTUBRE			ENE-OCT		
	2008	2009	Var. % real	2008	2009	Var. % real
<b>I. INGRESOS CORRIENTES</b>	<b>1 764</b>	<b>1 585</b>	<b>-10,8</b>	<b>17 236</b>	<b>15 581</b>	<b>-12,6</b>
1. Ventas	1 682	1 499	-11,5	15 260	14 047	-11,1
2. Otros	82	85	4,1	1 975	1 534	-24,9
<b>II. GASTOS NO FINANCIEROS</b>	<b>2 087</b>	<b>1 496</b>	<b>-28,8</b>	<b>18 106</b>	<b>14 775</b>	<b>-21,1</b>
<b>a. Corriente</b>	<b>1 952</b>	<b>1 279</b>	<b>-34,9</b>	<b>16 911</b>	<b>13 321</b>	<b>-23,9</b>
Remuneraciones	100	108	7,1	1 159	1 238	3,1
Bienes y Servicios	1 640	889	-46,2	13 129	8 650	-36,3
Impuestos	138	216	55,4	1 725	2 344	31,3
Otros	74	67	-10,3	897	1 089	17,3
<b>b. Capital</b>	<b>136</b>	<b>217</b>	<b>59,2</b>	<b>1 195</b>	<b>1 454</b>	<b>17,6</b>
Formación bruta de capital	135	128	-5,9	1 065	1 248	13,2
Otros	0	89	n.a.	130	206	53,5
<b>III. INGRESOS DE CAPITAL</b>	<b>22</b>	<b>19</b>	<b>-16,2</b>	<b>225</b>	<b>217</b>	<b>-6,9</b>
<b>IV. RESULTADO PRIMARIO</b>	<b>-301</b>	<b>107</b>		<b>-645</b>	<b>1 023</b>	
<b>V. INTERESES</b>	<b>16</b>	<b>10</b>	<b>-38,3</b>	<b>107</b>	<b>98</b>	<b>-11,4</b>
<b>VI. RESULTADO ECONÓMICO</b>	<b>-318</b>	<b>97</b>		<b>-752</b>	<b>925</b>	
<b>Memo:</b>						
<b>Resultado económico por empresas</b>	<b>-318</b>	<b>97</b>		<b>-752</b>	<b>925</b>	
Petroperú	-374	153		-1219	704	
Del cual: FEPC <sup>1/</sup>	0	0		894	350	
Sedapal	-36	-28		114	-132	
Electroperú	30	-65		135	-7	
Enapu	42	5		130	142	
Empresas regionales de electricidad	14	49		135	240	
Resto	7	-17		-47	-21	

1/ Amortización de deuda con el Fondo de Estabilización de Precios de los Combustibles Derivados del Petróleo - FEPC

## II.5 CONSUMO E INVERSIÓN PÚBLICA

20. En octubre el consumo público (S/. 3 149 millones) creció 3,1 por ciento reflejando principalmente las mayores adquisiciones de bienes y servicios del gobierno nacional (2,1 por ciento) y de los gobiernos subnacionales (7,9 por ciento de los gobiernos regionales y 5,2 por ciento de los gobiernos locales). De la misma forma, este crecimiento se sustenta por las mayores remuneraciones de los gobiernos regionales (5,9 por ciento).

# NOTAS DE ESTUDIOS DEL BCRP

## No. 59 – 27 de noviembre de 2009

### CONSUMO PÚBLICO \*

(Millones de nuevos soles)

	2008				2009				Variación % real (09/08)			
	I Trim.	II Trim.	III Trim.	Oct.	I Trim.	II Trim.	III Trim.	Oct.	I Trim.	II Trim.	III Trim.	Oct.
<b>Remuneraciones</b>	<b>4 236</b>	<b>4 183</b>	<b>4 577</b>	<b>1 479</b>	<b>4 655</b>	<b>4 553</b>	<b>4 894</b>	<b>1 536</b>	<b>4,1</b>	<b>4,7</b>	<b>4,9</b>	<b>3,1</b>
- Gobierno nacional <sup>1/</sup>	2 448	2 378	2 566	836	2 708	2 626	2 839	855	4,7	6,2	8,5	1,6
- Gobiernos regionales	1 463	1 479	1 611	518	1 603	1 576	1 628	552	3,7	2,5	-0,9	5,9
- Gobiernos locales	324	326	400	125	344	351	428	128	0,6	3,4	4,9	2,0
<b>Bienes y servicios</b>	<b>2 958</b>	<b>3 792</b>	<b>4 036</b>	<b>1 553</b>	<b>3 508</b>	<b>4 384</b>	<b>4 743</b>	<b>1 613</b>	<b>12,4</b>	<b>11,2</b>	<b>15,3</b>	<b>3,2</b>
- Gobierno nacional	2 106	2 607	2 836	1 116	2 578	3 095	3 306	1 147	16,0	14,2	14,3	2,1
- Gobiernos regionales	178	312	342	122	219	362	402	133	16,7	11,5	15,2	7,9
- Gobiernos locales	674	872	858	315	711	926	1 036	334	-0,1	2,2	18,6	5,2
<b>TOTAL</b>	<b>7 194</b>	<b>7 974</b>	<b>8 613</b>	<b>3 031</b>	<b>8 163</b>	<b>8 937</b>	<b>9 638</b>	<b>3 149</b>	<b>7,5</b>	<b>7,8</b>	<b>9,8</b>	<b>3,1</b>
- Gobierno nacional	4 554	4 985	5 402	1 951	5 286	5 722	6 145	2 002	9,9	10,4	11,6	1,9
- Gobiernos regionales	1 642	1 791	1 953	640	1 822	1 939	2 029	685	5,1	4,1	1,9	6,3
- Gobiernos locales	998	1 198	1 258	440	1 055	1 276	1 464	462	0,1	2,5	14,2	4,2

Nota:

**Gobierno Central** 5 184 5 561 2 132 2 132 5 776 6 303 6 970 2 222 5,5 9,0 13,3 3,5

<sup>1/</sup> Excluye en enero 2008 el Bono por Crecimiento Económico (S/. 197 millones), en julio 2009 excluye la bonificación extraordinaria (S/. 295 millones).

\* Preliminar.

### CONSUMO PÚBLICO 2008 - 2009

(Millones de Nuevos Soles de 1994 - Serie Desestacionalizada)

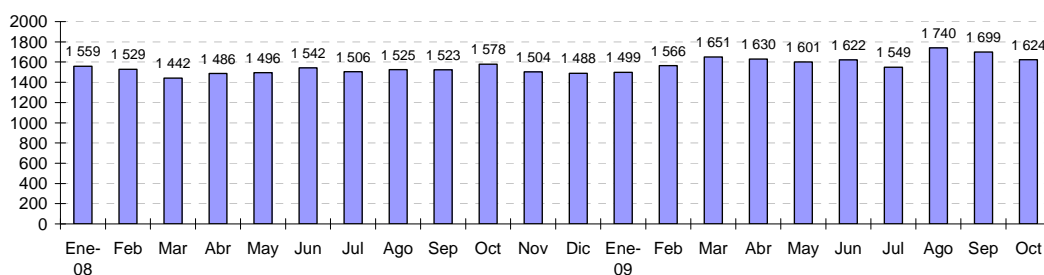

	Oct	Nov	Dic	Ene	Feb	Mar	Abr	May	Jun	Jul	Ago	Sep	Oct
	09												
Var. % real serie desestacionalizada	3,6	-4,7	-1,1	0,8	4,4	5,5	-1,3	-1,8	1,3	-4,5	12,4	-2,4	-4,4
Serie original ( S/. Mills de 1994)	15 851	15 034	21 580	11 553	15 542	15 230	15 389	15 703	15 206	17 428	16 741	15 871	16 350
Var. % real 12 meses serie original	11,6	-4,2	-6,9	-6,9	2,5	18,1	11,4	6,5	5,6	4,5	14,2	11,4	3,1

Por su parte, la inversión pública (S/. 1 753 millones) **añadió en 1,9 por ciento** en términos reales, debido a los mayores gastos de los gobiernos regionales (29,0 por ciento) y de los gobiernos locales (6,8 por ciento).

En el caso de las regiones destacan los gastos de Cajamarca, Puno, Ancash, Junín, San Martín, Cusco, Moquegua y Tacna en proyectos de carreteras; sistema de agua potable y alcantarillado; infraestructura educativa y de salud; construcción de canales de irrigación; entre otros.

El aumento real de inversiones del gobierno central se explica por las inversiones de los Sectores Transporte (concesiones viales, rehabilitación y mejoramiento de carreteras), Electricidad (instalación de sistemas eléctricos); Agropecuario (infraestructura de riego), Educación (infraestructura educativa), Salud (mejoramiento y equipamiento del servicio de emergencia de hospitales); entre otros.

# NOTAS DE ESTUDIOS DEL BCRP

## No. 59 – 27 de noviembre de 2009

### INVERSIÓN PÚBLICA \*

(Millones de nuevos soles)

	2008				2009				Variación % real (09/08)			
	I Trim.	II Trim.	III Trim.	Oct.	I Trim.	II Trim.	III Trim.	Oct.	I Trim.	II Trim.	III Trim.	Oct.
<b>1. Gobierno general</b>	<b>1 855</b>	<b>2 969</b>	<b>3 720</b>	<b>1 572</b>	<b>2 512</b>	<b>3 486</b>	<b>4 790</b>	<b>1 625</b>	<b>28,5</b>	<b>12,9</b>	<b>26,4</b>	<b>2,6</b>
- Gobierno nacional <sup>1/</sup>	668	883	1 209	551	912	1 025	1 364	467	29,8	11,7	10,7	-15,9
- Gobiernos regionales	199	543	656	266	383	755	1 048	346	82,6	33,8	56,9	29,0
- Gobiernos locales	988	1 543	1 855	755	1 216	1 706	2 377	812	16,8	6,3	25,8	6,8
<b>2. Empresas estatales</b>	<b>298</b>	<b>254</b>	<b>377</b>	<b>135</b>	<b>289</b>	<b>306</b>	<b>524</b>	<b>128</b>	<b>-8,3</b>	<b>15,9</b>	<b>36,4</b>	<b>-5,9</b>
<b>TOTAL</b>	<b>2 153</b>	<b>3 223</b>	<b>4 097</b>	<b>1 707</b>	<b>2 801</b>	<b>3 792</b>	<b>5 314</b>	<b>1 753</b>	<b>23,4</b>	<b>13,2</b>	<b>27,3</b>	<b>1,9</b>

Nota:

	712	1 327	1 761	644	1 114	1 620	2 282	785	48,6	17,4	27,2	21,0
<b>Gobierno Central</b>												

<sup>1/</sup> Excluyen los pagos por CRPAO's (abril 2008: S/. 65 millones, octubre 2008: S/. 116 millones, abril 2009: S/. 214 millones y octubre 2009: S/. 243 millones)

\* Preliminar.

**INVERSIÓN PÚBLICA 2008 - 2009**  
(Millones de Nuevos Soles de 1994 - Serie Desestacionalizada)

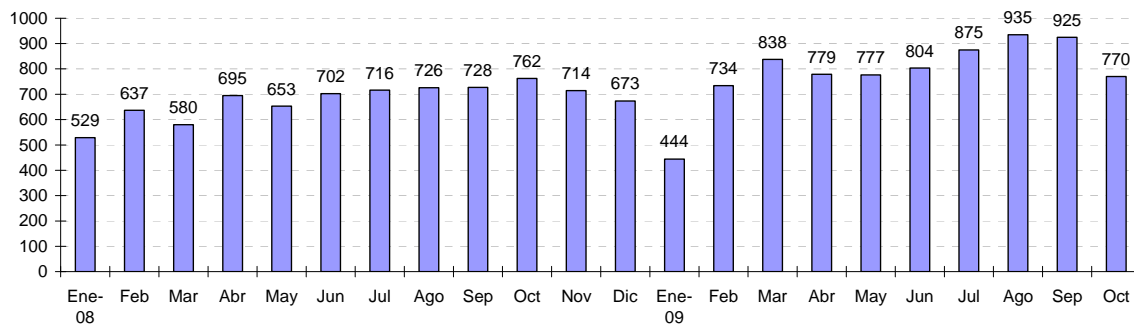

	Oct	Nov	Dic	Ene	Feb	Mar	Abr	May	Jun	Jul	Ago	Sep	Oct
Var. % real serie desestacionalizada	4,8	-6,3	-5,7	-34,1	65,2	14,2	-7,0	-0,3	3,5	8,9	6,9	-1,1	-16,8
Serie original ( S/. Mills de 1994)	8 929	7 534	15 972	1 865	4 981	7 670	6 384	6 566	6 697	8 901	9 340	9 350	9 102
Var. % real 12 meses serie original	51,2	34,1	5,5	-16,9	12,6	50,5	11,4	15,5	12,6	23,8	29,9	28,1	1,9

Departamento de Estadísticas Fiscales  
Subgerencia de Estadísticas Macroeconómicas  
Gerencia de Información y Análisis Económico  
27 de noviembre de 2009