

Nº 20

26 de mayo de 2022

# Nota Semanal

- Sistema Financiero  
Abril de 2022

---

- Cuentas del Banco Central de Reserva del Perú  
22 de mayo de 2022

---

- Tasa de interés y tipo de cambio  
24 de mayo de 2022

---



BANCO CENTRAL DE RESERVA DEL PERÚ

100 años

Índice / <i>Index</i>	i
Calendario anual / <i>Schedule of release for statistics of the weekly report</i>	vii
Resumen Informativo / <i>Weekly report</i>	ix

## Estadísticas mensuales y semanales / *Weekly and monthly statistics*

### **Sociedades Creadoras de Depósito / *Depository Corporations***

---

Cuadro 1	Cuentas monetarias de las sociedades creadoras de depósito / <i>Monetary accounts of the depository corporations</i>	1
Cuadro 2	Liquidez de las sociedades creadoras de depósito / <i>Broad money of depository corporations</i>	2
Cuadro 3	Crédito de las sociedades creadoras de depósito al sector privado / <i>Credit of depository corporations to the private sector</i>	3
Cuadro 4	Saldo de obligaciones domésticas de las sociedades creadoras de depósito en moneda nacional por institución / <i>Domestic liabilities of the depository corporations in domestic currency by institution</i>	4
Cuadro 5	Saldo de obligaciones internas de las sociedades creadoras de depósito en moneda extranjera por institución / <i>Domestic liabilities of the depository corporations in foreign currency by institution</i>	5
Cuadro 6	Crédito al sector privado de las sociedades creadoras de depósito, por tipo de crédito / <i>Credit to the private sector by type of credit</i>	6
Cuadro 7	Crédito al sector privado de las sociedades creadoras de depósito, por tipo de crédito y por monedas / <i>Credit to the private sector by type of credit and currency</i>	7
Cuadro 8	Obligaciones de las sociedades creadoras de depósito con el sector público / <i>Liabilities of the depository corporations to the public sector</i>	8
Cuadro 9	Crédito neto al sector público de sociedades creadoras de depósito / <i>Credit to the public sector of depository corporations</i>	9
Cuadro 10	Emisión primaria y multiplicador / <i>Monetary base and money multiplier</i>	10

### **Empresas Bancarias / *Commercial Banks***

---

Cuadro 11	Cuentas monetarias de las empresas bancarias / <i>Monetary accounts of the commercial banks</i>	11
Cuadro 12	Fuentes del crédito al sector privado de las empresas bancarias en moneda nacional / <i>Sources of credit to the private sector of the commercial banks in domestic currency</i>	12
Cuadro 13	Fuentes del crédito al sector privado de las empresas bancarias en moneda extranjera / <i>Sources of credit to the private sector of the commercial banks in foreign currency</i>	13
Cuadro 14	Fuentes del crédito al sector privado de las empresas bancarias en moneda nacional por institución / <i>Sources of credit to the private sector of the commercial banks in domestic currency by institution</i>	14

Cuadro 15	Fuentes del crédito al sector privado de las empresas bancarias en moneda extranjera por institución / <i>Sources of credit to the private sector of the commercial banks in foreign currency by institution</i>	15
Cuadro 16	Indicadores de las empresas bancarias / <i>Banking indicators</i>	16
Cuadro 17	Situación de encaje de las empresas bancarias / <i>Reserves position of commercial banks</i>	17
Cuadro 18	Situación de encaje de las empresas bancarias / <i>Banks' reserve requirements position</i>	18
Cuadro 19	Situación de encaje, depósitos overnight y liquidez por institución en moneda nacional / <i>Reserves position, overnight deposits and liquidity by financial institutions in domestic currency</i>	19
Cuadro 20	Situación de encaje, depósitos overnight y liquidez por institución en moneda extranjera / <i>Reserves position, overnight deposits and liquidity by financial institutions in foreign currency</i>	20

### **Banco Central de Reserva del Perú / Central Reserve Bank of Peru**

Cuadro 21	Cuentas monetarias del Banco Central de Reserva del Perú / <i>Monetary accounts of the Central Reserve Bank of Peru</i>	21
Cuadro 22	Distintos conceptos de la liquidez internacional del Banco Central de Reserva del Perú / <i>Concepts of central bank of Peru international liquidity</i>	22
Cuadro 23	Variación de las reservas internacionales netas del Banco Central de Reserva del Perú / <i>Variation of the net international reserves of the Central Reserve Bank of Peru</i>	23
Cuadro 24	Fuentes de variación de la emisión primaria / <i>Sources of variation of the monetary base</i>	24
Cuadro 25	Evolución del saldo de los certificados de depósito del BCRP / <i>Evolution of certificates of deposit of the Central Reserve Bank of Peru</i>	25
Cuadro 26	Monto nominal de certificados y depósitos del Banco Central / <i>Nominal amount of certificates and deposits issued by the Central Bank</i>	26
Cuadro 27	Repos del banco central y depósitos públicos / <i>Central bank repos and deposits of the public sector</i>	27

### **Tasas de Interés / Interest rates**

Cuadro 28	Evolución de las tasas de interés de los Certificados de Depósito del BCRP / <i>Evolution of interest rates of certificates of deposit of the Central Reserve Bank of Peru</i>	28
Cuadro 29	Tasas de interés activas y pasivas promedio de las empresas bancarias en moneda nacional / <i>Average lending and deposit interest rates of commercial banks - domestic currency</i>	29
Cuadro 30	Tasas de interés activas y pasivas promedio de las empresas bancarias en moneda extranjera / <i>Average lending and deposit interest rates of commercial banks - foreign currency</i>	30
Cuadro 31	Tasas de interés activas promedio de las empresas bancarias por modalidad / <i>Average lending interest rates of commercial banks by type of credit</i>	31
Cuadro 32	Tasas de interés activas promedio de las cajas municipales de ahorro y crédito / <i>Average lending interest rates of municipal credit and savings institutions by type of credit</i>	32

Cuadro 33	Tasas de interés activas promedio de las cajas rurales de ahorro y crédito / <i>Average lending interest rates of rural credit and savings institutions by type of credit</i>	33
Cuadro 34	Tasas de interés activas en moneda nacional y extranjera / <i>Average interest rates - domestic and foreign currency</i>	34
Cuadro 35	Indicadores de riesgo para países emergentes: EMBIG. Diferencial de rendimientos contra Bonos del Tesoro de EUA / <i>Risk indicators for emerging countries: EMBIG1/ Stripped spread</i>	35

## **Mercado Cambiario / Exchange market**

Cuadro 36	Tipo de cambio promedio del periodo / <i>Average exchange rate</i>	36
Cuadro 37	Tipo de cambio fin de periodo / <i>End of period exchange rate</i>	37
Cuadro 38	Tipo de cambio de las principales monedas / <i>Foreign exchange rates</i>	38
Cuadro 39	Tipo de cambio de las principales monedas / <i>Foreign exchange rates</i>	39
Cuadro 40	Tipo de cambio nominal y real bilateral / <i>Nominal and bilateral real exchange rate</i>	40
Cuadro 41	Tipo de cambio nominal y real multilateral / <i>Nominal and multilateral real exchange rate</i>	41
Cuadro 42	Tipo de cambio real bilateral respecto a países latinoamericanos / <i>Peru-Latin American bilateral real exchange rate</i>	42
Cuadro 43	Operaciones en moneda extranjera de las empresas bancarias / <i>Foreign exchange transactions of commercial banks</i>	43
Cuadro 44	Operaciones cambiarias del Banco Central con las empresas bancarias / <i>Foreign exchange transactions of the central bank with commercial banks</i>	44
Cuadro 45	Forwards y swaps de monedas de las empresas bancarias / <i>Foreign exchange forwards and swaps of commercial banks</i>	45
Cuadro 46	Forwards de monedas de las empresas bancarias con el público / <i>Foreign exchange forwards of commercial banks with non-banking counterparties</i>	46
Cuadro 47	Swaps de monedas de las empresas bancarias con el público / <i>Foreign exchange swaps of commercial banks with non-banking counterparties</i>	47
Cuadro 48	Forwards y swaps de monedas interbancarios / <i>Interbank foreign exchange forwards and swaps</i>	48

## **Sistemas de pagos / Payment systems**

Cuadro 49	Pagos a través del sistema LBTR, Sistema de Liquidación Multibancaria de Valores y Cámara de Compensación Electrónica / <i>Payments through the RTGS System, Multibank Security Settlement System and Electronic Clearing House</i>	49
Cuadro 50	Cámara de Compensación Electrónica: cheques recibidos y rechazados a nivel nacional / <i>Electronic Clearing House: received and refused checks nationwide</i>	50
Cuadro 51	Cámara de Compensación Electrónica: cheques recibidos y rechazados y transferencias de crédito en moneda nacional a nivel nacional / <i>Electronic Clearing House: received and refused checks and credit transfer in domestic currency nationwide</i>	51

Cuadro 52	Cámara de Compensación Electrónica: cheques recibidos y rechazados y transferencias de crédito en moneda extranjera a nivel nacional / <i>Electronic Clearing House: received and refused checks and credit transfer in foreign currency nationwide</i>	52
Cuadro 53	Sistema LBTR: transferencias en moneda nacional y moneda extranjera / <i>RTGS System: transfers in domestic and foreign currency</i>	53
Cuadro 54	Medios de pago distintos al efectivo, cajeros y banca virtual: monto de las operaciones en moneda nacional / <i>Cashless payment instruments, automatic teller machines, and virtual banking: value of operations in domestic currency</i>	54
Cuadro 55	Medios de pago distintos al efectivo, cajeros y banca virtual: número de operaciones en moneda nacional / <i>Cashless payment instruments, automatic teller machines, and virtual banking: number of operations in domestic currency</i>	55
Cuadro 56	Medios de pago distintos al efectivo, cajeros y banca virtual: monto de operaciones en moneda extranjera / <i>Cashless payment instruments, automatic teller machines, and virtual banking: amount of operations in foreign currency</i>	56
Cuadro 57	Medios de pago distintos al efectivo, cajeros y banca virtual: número de operaciones en moneda extranjera / <i>Cashless payment instruments, automatic teller machines, and virtual banking: number of operations in foreign currency</i>	57

### **Mercado de capitales / Capital markets**

Cuadro 58	Bonos / <i>Bonds</i>	58
Cuadro 59	Bonos del sector privado, por moneda y por plazo / <i>Private sector bonds, by currency and term</i>	59
Cuadro 60	Bolsa de Valores de Lima (BVL) / <i>Lima Stock Exchange (LSE)</i>	60
Cuadro 61	Sistema privado de pensiones / <i>Private pension system</i>	61

### **Inflación / Inflation**

Cuadro 62	Índices de precios Lima Metropolitana / <i>Lima price indices</i>	62
Cuadro 63	Índice de precios al consumidor Lima Metropolitana: clasificación sectorial / <i>Lima consumer price index: sectoral classification</i>	63
Cuadro 64	Índice de precios al consumidor Lima Metropolitana: clasificación transables - no transables / <i>Lima consumer price index: tradable - non tradable classification</i>	64
Cuadro 65	Índices reales de precios de combustibles y de tarifas de servicios públicos / <i>Main utilities tariffs real indexes</i>	65

### **Balanza comercial / Trade balance**

Cuadro 66	Balanza comercial / <i>Trade balance</i>	66
Cuadro 67	Exportaciones por grupo de productos / <i>Exports</i>	67

Cuadro 68	Exportaciones de productos tradicionales / <i>Traditional exports</i>	68
Cuadro 69	Exportaciones de productos no tradicionales / <i>Non-traditional exports</i>	69
Cuadro 70	Exportaciones por grupo de actividad económica / <i>Exports</i>	70
Cuadro 71	Importaciones según uso o destino económico / <i>Imports</i>	71
Cuadro 72	Cotizaciones de productos / <i>Commodity prices</i>	72
Cuadro 73	Precios de productos sujetos al sistema de franjas de precios (D.S. No. 115-2001-EF) / <i>Prices subject to band prices regime (D.S. No. 115-2001-EF)</i>	73
Cuadro 74	Términos de intercambio de comercio exterior / <i>Terms of trade</i>	74

## **PBI y Empleo / GDP and Employment**

---

Cuadro 75	Producto bruto interno y demanda interna / <i>Gross domestic product and domestic demand</i>	75
Cuadro 76	Producto bruto interno y demanda interna / <i>Gross domestic product and domestic demand</i>	76
Cuadro 77	Producción agropecuaria / <i>Agriculture and livestock production</i>	77
Cuadro 78	Producción pesquera / <i>Fishing production</i>	78
Cuadro 79	Producción minera e hidrocarburos / <i>Mining and fuel production</i>	79
Cuadro 80	Producción manufacturera / <i>Manufacturing production</i>	80
Cuadro 81	Producción manufacturera / <i>Manufacturing production</i>	81
Cuadro 82	Indicadores indirectos de tasa de utilización de la capacidad instalada del sector manufacturero / <i>Rate of capital use of the manufacturing sector indirect indicators</i>	82
Cuadro 83	Remuneraciones / <i>Salaries and wages</i>	83
Cuadro 84	Puestos de trabajo e ingresos del sector formal / <i>Job positions and income in the formal sector</i>	84
Cuadro 85	Empleo en Lima Metropolitana / <i>Employment in Metropolitan Lima</i>	85

## **Finanzas Públicas / Public Finance**

---

Cuadro 86	Operaciones del sector público no financiero / <i>Operations of the non financial public sector</i>	86
Cuadro 87	Ingresos corrientes del gobierno general / <i>General government current revenues</i>	87
Cuadro 88	Ingresos corrientes del gobierno general / <i>General government current revenues</i>	88
Cuadro 89	Gastos no financieros del gobierno general / <i>Non-financial expenditures of the general government</i>	89
Cuadro 90	Gastos no financieros del gobierno general / <i>Non-financial expenditures of the general government</i>	90

## Estadísticas trimestrales / Quarterly statistics

Cuadro 91	Flujos macroeconómicos / <i>Macroeconomic indicators</i>	91
Cuadro 92	Producto bruto interno / <i>Gross domestic product</i>	92
Cuadro 93	Producto bruto interno / <i>Gross domestic product</i>	93
Cuadro 94	Producto bruto interno por tipo de gasto / <i>Gross domestic product by type of expenditure</i>	94
Cuadro 95	Producto bruto interno por tipo de gasto / <i>Gross domestic product by type of expenditure</i>	95
Cuadro 96	Ingreso nacional disponible / <i>Disposable national income</i>	96
Cuadro 97	Balanza de pagos / <i>Balance of payments</i>	97
Cuadro 98	Balanza de pagos / <i>Balance of payments</i>	98
Cuadro 99	Balanza comercial / <i>Trade balance</i>	99
Cuadro 100	Exportaciones por grupo de productos / <i>Exports</i>	100
Cuadro 101	Exportaciones de productos tradicionales / <i>Traditional exports</i>	101
Cuadro 102	Exportaciones de productos no tradicionales / <i>Non-traditional exports</i>	102
Cuadro 103	Exportaciones por grupo de actividad económica / <i>Exports</i>	103
Cuadro 104	Importaciones según uso o destino económico / <i>Imports</i>	104
Cuadro 105	Servicios / <i>Services</i>	105
Cuadro 106	Ingreso Primario / <i>Investment income</i>	106
Cuadro 107	Cuenta financiera del sector privado / <i>Private sector long-term capital flows</i>	107
Cuadro 108	Cuenta financiera del sector público / <i>Public sector financial account</i>	108
Cuadro 109	Cuenta financiera de capitales de corto plazo / <i>Short-term capital flows</i>	109
Cuadro 110	Posición de activos y pasivos externos / <i>External assets and liabilities position</i>	110
Cuadro 111	Posición de activos y pasivos externos / <i>External assets and liabilities position</i>	111
Cuadro 112	Concertaciones de financiamiento externo público por fuente financiera, destino y plazo de vencimiento / <i>Committed loans by financial source, use and maturity</i>	112
Cuadro 113	Operaciones del sector público no financiero / <i>Operations of the non financial public sector</i>	113

Cuadro 114	Ahorro en cuenta corriente del sector público no financiero / <i>Current account saving of the non-financial public sector</i>	114
Cuadro 115	Operaciones del sector público no financiero / <i>Operations of the non financial public sector</i>	115
Cuadro 116	Ahorro en cuenta corriente del sector público no financiero / <i>Current account saving of the non-financial public sector</i>	116
Cuadro 117	Operaciones del Gobierno General / <i>General government Operations</i>	117
Cuadro 118	Operaciones del Gobierno General / <i>General government Operations</i>	118
Cuadro 119	Ingresos corrientes del gobierno general / <i>General government current revenues</i>	119
Cuadro 120	Ingresos corrientes del gobierno general / <i>General government current revenues</i>	120
Cuadro 121	Gastos no financieros del gobierno general / <i>Non-financial expenditures of the general government</i>	121
Cuadro 122	Gastos no financieros del gobierno general / <i>Non-financial expenditures of the general government</i>	122
Cuadro 123	Saldo de la deuda del sector público no financiero / <i>Non financial public sector debt stock</i>	123
Cuadro 124	Saldo de la deuda del sector público no financiero / <i>Non financial public sector debt stock</i>	124
Cuadro 125	Coefficientes de monetización y crédito sector privado / <i>Monetization and credit to the private sector coefficients</i>	125
Cuadro 126	Liquidez en moneda nacional, pbi nominal, emisión primaria y multiplicador / <i>Broad money in domestic currency, GDP, monetary base and money multiplier</i>	126



**Calendario de difusión de las estadísticas a publicarse en la Nota Semanal <sup>1/</sup>**  
*Data release schedule: Economic indicators published in the Weekly Report*

Nota Semanal / Weekly Report N°	Fecha de publicación / Date of issuance	Estadísticas semanales / Weekly statistics		Estadísticas mensuales / Monthly statistics						Estadísticas trimestrales / Quarterly statistics
		Tipo de cambio, mercado bursátil, situación de encaje, tasas de interés y sistema de pagos (LBTR y CCE) / Exchange rate, stock market, reserve position, interest rates and payment system (RTGS and ECH)	BCRP y Reservas internacionales netas / BCRP and Net International Reserves	Sistema financiero / Financial system	Índice de precios al consumidor y tipo de cambio real / Consumer price index and real exchange rate	Expectativas macroeconómicas y empresariales / Macroeconomic and entrepreneurial climate expectations	Operaciones del Sector Público No Financiero / Operations of the Non Financial Public Sector	Balanza Comercial / Trade balance	Producción / Production	Demanda y oferta global, balanza de pagos, sector público y monetario / Global demand and supply, balance of payments, public and monetary sector
<b>2022</b>										
1	06-Ene	04-Ene	31-Dic-2021		Diciembre 2021	Diciembre 2021				
2	13-Ene	11-Ene	7-Ene-2022				Diciembre 2021	Noviembre 2021		
3	20-Ene	18-Ene	15-Ene						Noviembre 2021	
4	27-Ene	25-Ene	22-Ene	Diciembre 2021						
5	03-Feb	01-Feb	31-Ene		Enero 2022	Enero 2022				
6	10-Feb	08-Feb	07-Feb				Enero 2022	Diciembre 2021		
7	17-Feb	15-Feb	15-Feb						Diciembre 2021	IV Trimestre 2021
8	24-Feb	22-Feb	22-Feb	Enero 2022						
9	03-Mar	01-Mar	28-Feb		Febrero	Febrero				
10	10-Mar	08-Mar	07-Mar				Febrero	Enero 2022		
11	17-Mar	15-Mar	15-Mar						Enero 2022	
12	24-Mar	22-Mar	22-Mar	Febrero						
13	07-Abr	05-Abr	31-Mar		Marzo	Marzo		Febrero		
14	13-Abr	11-Abr	07-Abr				Marzo		Febrero	
15	21-Abr	19-Abr	15-Abr							
16	28-Abr	26-Abr	22-Abr	Marzo						
17	05-May	03-May	30-Abr		Abril	Abril				
18	12-May	10-May	07-May				Abril	Marzo		
19	19-May	17-May	15-May						Marzo	I Trimestre 2022
20	26-May	24-May	22-May	Abril						
21	02-Jun	31-May	31-May			Mayo				
22	09-Jun	07-Jun	07-Jun		Mayo		Mayo	Abril		
23	23-Jun	21-Jun	15-Jun	Mayo					Abril	
24	07-Jul	05-Jul	22-Jun./30-Jun.		Junio	Junio		Mayo		
25	14-Jul	12-Jul	07-Jul				Junio			
26	21-Jul	19-Jul	15-Jul	Junio					Mayo	
27	04-Ago	02-Ago	22-Jul/31-Jul		Julio	Julio				
28	11-Ago	09-Ago	07-Ago				Julio	Junio		
29	18-Ago	16-Ago	15-Ago						Junio	II Trimestre
30	25-Ago	23-Ago	22-Ago	Julio						
31	08-Set	06-Set	31-Ago		Agosto	Agosto		Julio		
32	15-Set	13-Set	07-Set				Agosto			
33	22-Set	20-Set	15-Set	Agosto					Julio	
34	06-Oct	04-Oct	30-Set		Setiembre	Setiembre				
35	13-Oct	11-Oct	07-Oct				Setiembre	Agosto		
36	20-Oct	18-Oct	15-Oct						Agosto	
37	27-Oct	25-Oct	22-Oct	Setiembre						
38	03-Nov	01-Nov	31-Oct		Octubre	Octubre				
39	10-Nov	08-Nov	07-Nov				Octubre	Setiembre		
40	17-Nov	15-Nov	15-Nov						Setiembre	III Trimestre
41	24-Nov	22-Nov	22-Nov	Octubre						
42	07-Dic	05-Dic	30-Nov		Noviembre	Noviembre		Octubre		
43	15-Dic	13-Dic	07-Dic				Noviembre			
44	22-Dic	20-Dic	15-Dic	Noviembre					Octubre	

1/ La Nota Semanal se actualiza en la página web del instituto emisor (<http://www.bcrp.gob.pe>) según este calendario.



## Resumen Informativo Semanal – 26 de mayo de 2022

## CONTENIDO

• Crédito y liquidez de abril	ix
• Tasa de interés interbancaria en soles	xiii
• Operaciones del BCRP	xiv
• Curvas de rendimiento de corto plazo	xviii
• Bonos del Tesoro Público	xix
• Reservas Internacionales	xix
• Mercados Internacionales	xx
Aumentan los precios de los metales en los mercados internacionales	xx
Disminuyen los precios de los alimentos en los mercados internacionales	xxi
Dólar se deprecia en los mercados internacionales	xxii
Riesgo país baja a 216 puntos básicos	xxiii
Rendimiento de los US Treasuries se reduce a 2,75 por ciento	xxiii
• Suben los Índices de la Bolsa de Valores de Lima	xxiv

## CRÉDITO Y LIQUIDEZ DE ABRIL

El **crédito al sector privado** –que incluye préstamos otorgados por bancos, financieras, cajas municipales y rurales y cooperativas– tuvo un crecimiento mensual de 0,3 por ciento en abril, asociado a un mayor crédito a las personas (1,6 por ciento).

De este modo, la tasa de crecimiento del crédito interanual fue de 6,7 por ciento interanual en abril.

**Crédito total al sector privado**

(Millones S/)

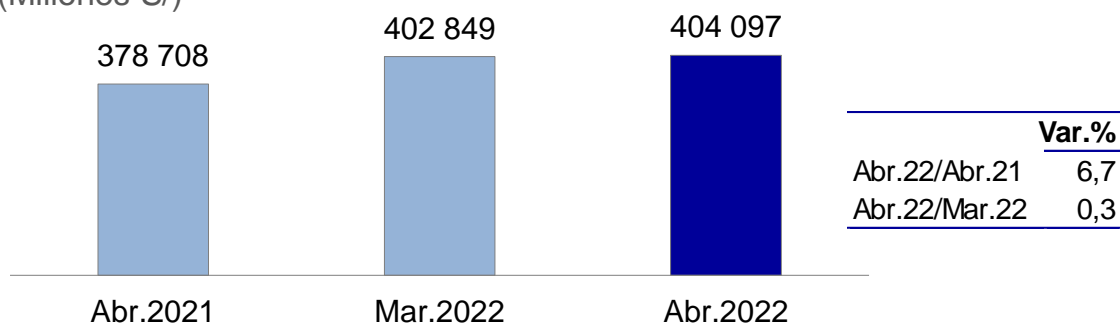

Por monedas, el crédito en **soles** registró un crecimiento nulo en abril, y en **dólares** creció 1,4 por ciento en el mes. La tasa de expansión del crédito en soles en los últimos 12 meses fue 7,0 por ciento en abril de 2022, mientras que la tasa de crecimiento interanual del crédito en dólares permaneció en 5,7 por ciento para el mismo período.

## Crédito al sector privado en soles

(Millones S/)

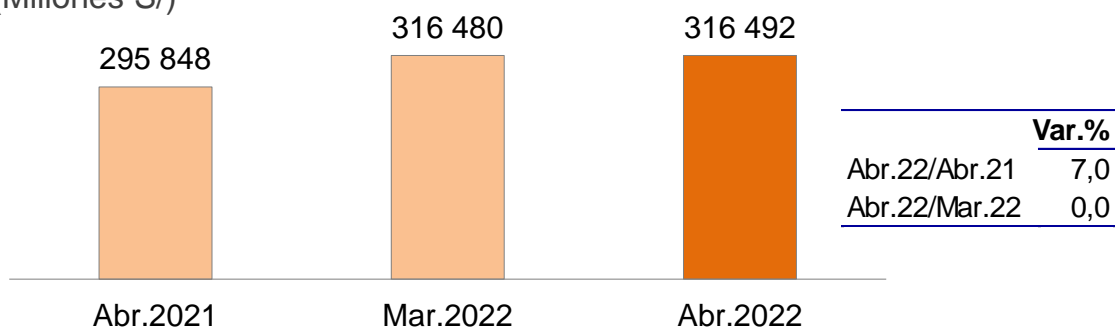

Por segmentos, el crédito a **personas** aumentó 1,6 por ciento en abril, noveno mes de crecimiento consecutivo. Este incremento mensual se explica por la expansión de los créditos de consumo e hipotecarios en 2,0 y 0,9 por ciento, respectivamente.

## Crecimiento del crédito a personas

(Var. % mensual)

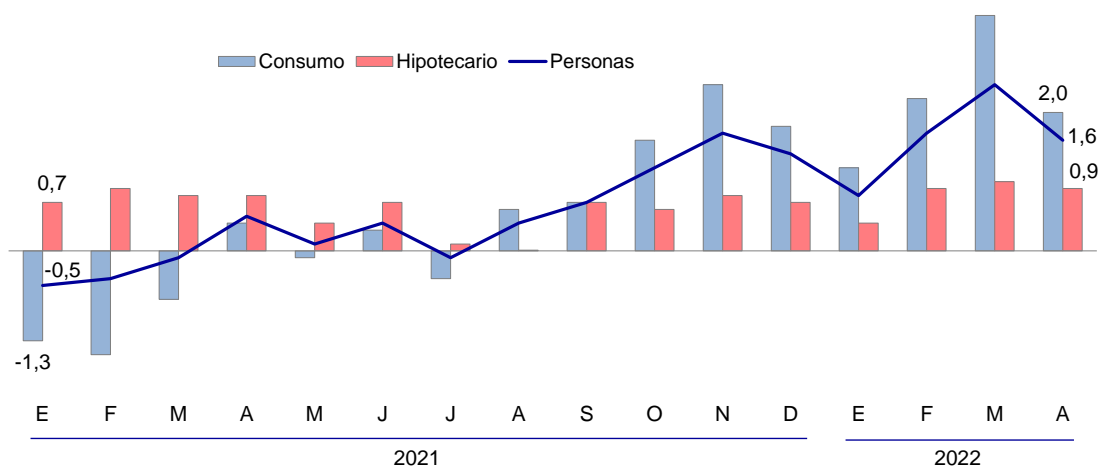

El crecimiento interanual de los créditos a las personas se aceleró de 11,7 por ciento en marzo a 12,8 por ciento en abril, favorecido por los mayores préstamos de esta modalidad en soles, cuyo incremento fue de 14,2 por ciento interanual en abril versus el 12,8 por ciento interanual registrado en marzo.

La tasa de crecimiento interanual del crédito de consumo fue 17,0 por ciento frente al 15,1 por ciento del mes previo; en cuanto al crédito hipotecario, su incremento interanual fue de 7,5 por ciento en abril, superior al del mes anterior (7,3 por ciento).

## Crédito a personas

(Millones S/)

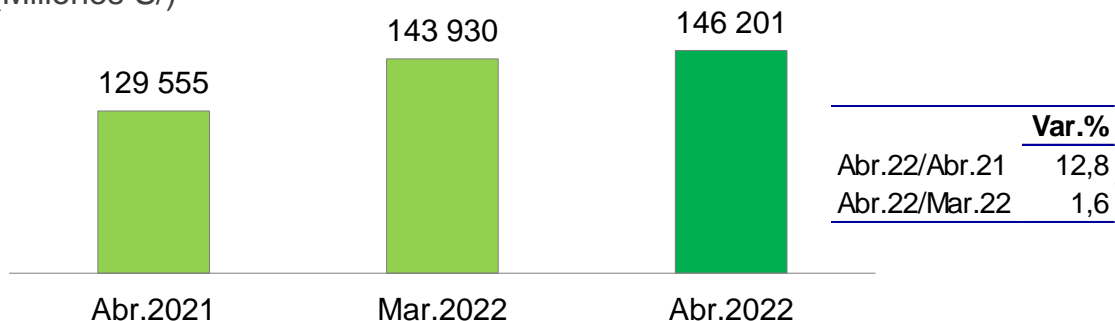

El crédito a las **empresas** se contrajo 0,4 por ciento mensual en abril. Se observó un mayor crédito otorgado a la pequeña y microempresa (MYPE), cuyo crecimiento fue de 0,6 por ciento en el mes; mientras que las grandes empresas y corporativas así como el crédito a las medianas empresas tuvieron registros negativos.

## Crecimiento del crédito a las empresas

(Var. % mensual)

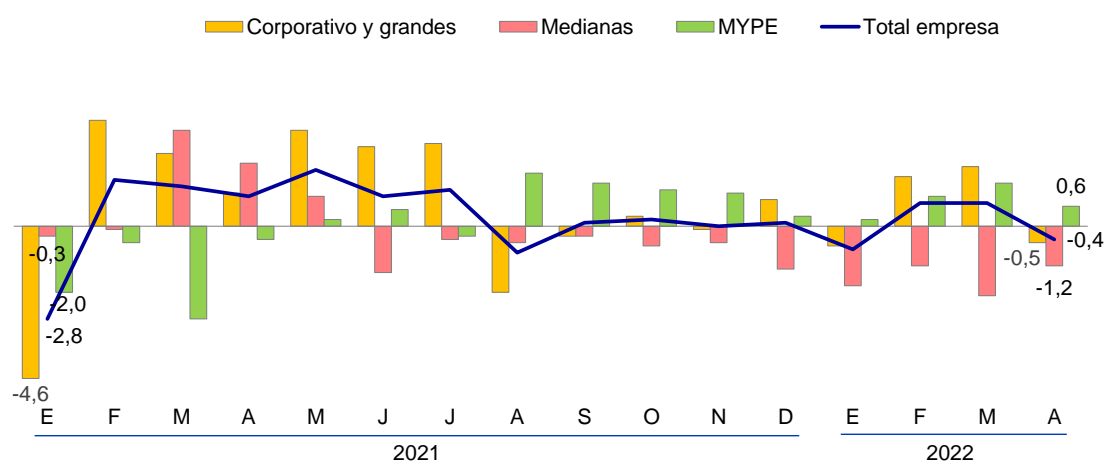

En términos interanuales, la tasa de crecimiento del crédito empresarial pasó de 4,9 por ciento en marzo a 3,5 por ciento en abril. El incremento interanual del crédito a empresas sin considerar el Programa Reactiva Perú asciende a 14,3 por ciento, lo cual estaría explicado por las amortizaciones y cancelaciones de los créditos de dicho programa en el periodo.

## Crédito a las empresas

(Millones S/)

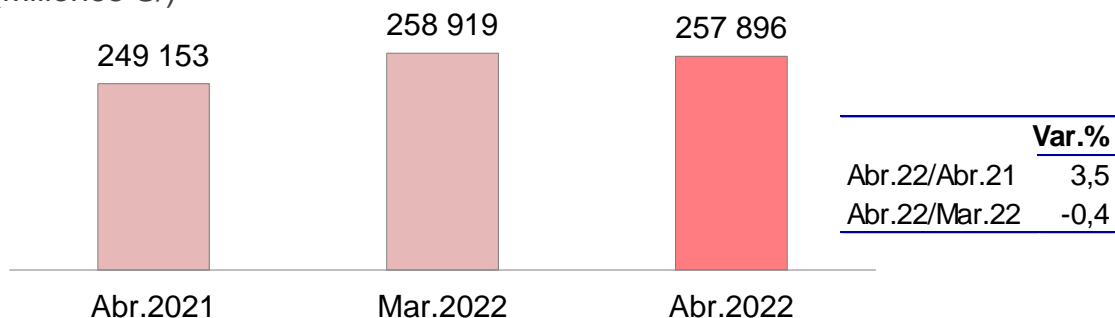

La **liquidez del sector privado** –que incluye circulante más depósitos– disminuyó 1,5 por ciento en abril, con lo cual la tasa de crecimiento interanual de este agregado pasó de -0,8 por ciento en marzo a -1,2 por ciento en abril, con una disminución de la liquidez en soles en -2,7 por ciento interanual y un incremento de la liquidez en dólares de 2,2 por ciento interanual.

## Liquidez del sector privado

(Millones S/)

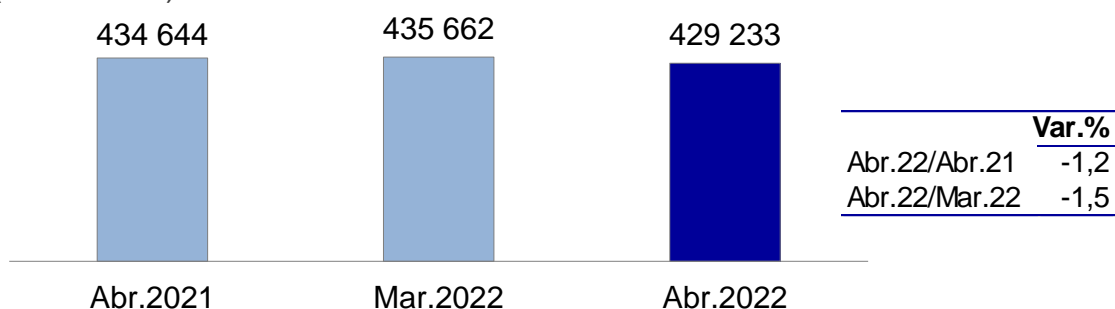

El **circulante** aumentó en 0,3 por ciento en abril, con lo cual la expansión interanual fue de 4,1 por ciento, superior al crecimiento interanual de marzo (3,7 por ciento).

## Circulante

(Millones S/)

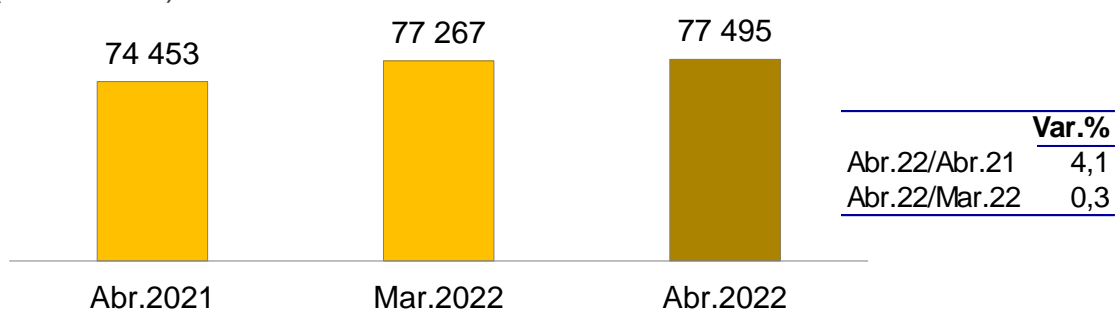

En abril, los **depósitos del sector privado** decrecieron 2,0 por ciento mensual, lo que obedecería al pago de la regularización de impuesto a la renta. En términos interanuales, la tasa fue negativa en 3,1 por ciento y se tuvo un mayor dinamismo en la modalidad de depósitos de ahorro (6,5 por ciento) y a plazo (0,5 por ciento); mientras que los depósitos a la vista y CTS disminuyeron 8,7 por ciento y 48,5 por ciento, respectivamente.

#### Liquidez total del sector privado, por tipo de pasivo

(Var. % 12 meses)

	Abr.21	Dic.21	Mar.22	Abr.22
<b>Circulante</b>	<b>31,7</b>	<b>16,0</b>	<b>3,7</b>	<b>4,1</b>
<b>Depósitos</b>	<b>16,8</b>	<b>-3,3</b>	<b>-2,6</b>	<b>-3,1</b>
Depósitos a la vista	31,0	-7,3	-6,4	-8,7
Depósitos de ahorro	33,2	11,4	9,1	6,5
Depósitos a plazo	-13,9	-9,8	-4,2	0,5
Depósitos CTS	3,9	-46,7	-49,0	-48,5
<b>Liquidez</b>	<b>18,5</b>	<b>0,0</b>	<b>-0,8</b>	<b>-1,2</b>
a. Moneda nacional	20,8	-0,7	-4,3	-2,7
b. Moneda extranjera	13,1	1,6	8,1	2,2

#### TASA DE INTERÉS INTERBANCARIA EN SOLES

Al 25 de mayo de 2022, la tasa de interés **interbancaria** en soles fue 4,98 por ciento anual, mientras que en dólares fue 1,00 por ciento anual.

Para el mismo día, la tasa de interés **preferencial corporativa a 90 días** –la que se cobra a las empresas de menor riesgo– en soles fue 6,26 por ciento anual, y en dólares, 2,01 por ciento anual.

#### Tasa de interés preferencial corporativa a 90 días en soles

(%)

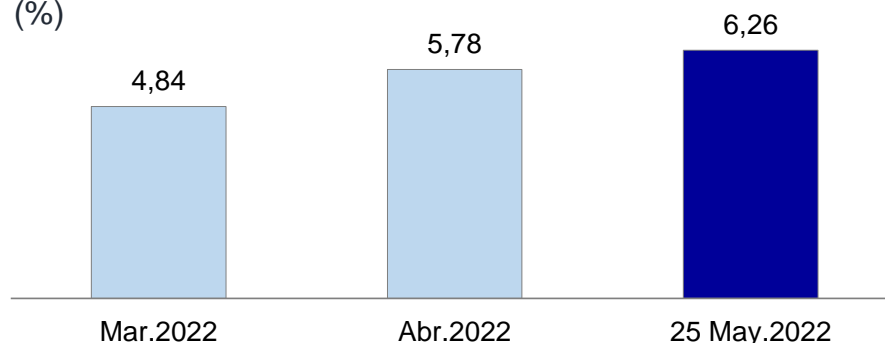

Al 25 de mayo de 2022, la tasa de interés **preferencial corporativa para préstamos a 180 días** en soles fue 6,54 por ciento anual y esta tasa en dólares fue 2,53 por ciento anual.

### Tasa de interés preferencial corporativa a 180 días en soles

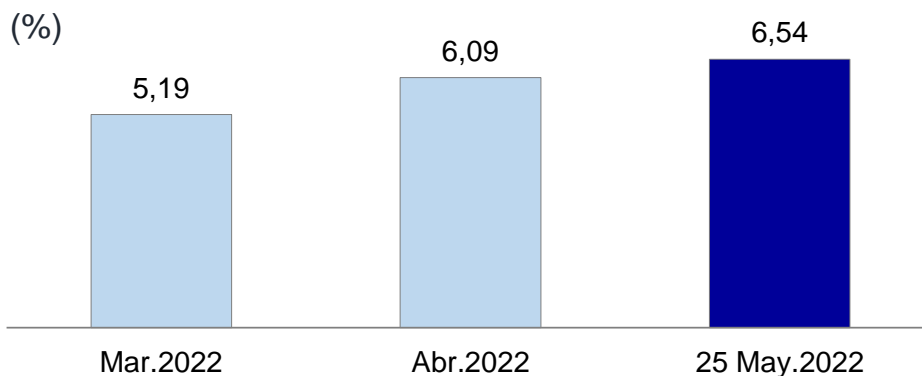

Para el mismo día, la tasa de interés **preferencial corporativa para préstamos a 360 días** en soles fue 6,93 por ciento anual y la de dólares se ubicó en 3,42 por ciento anual.

### Tasa de interés preferencial corporativa a 360 días en soles

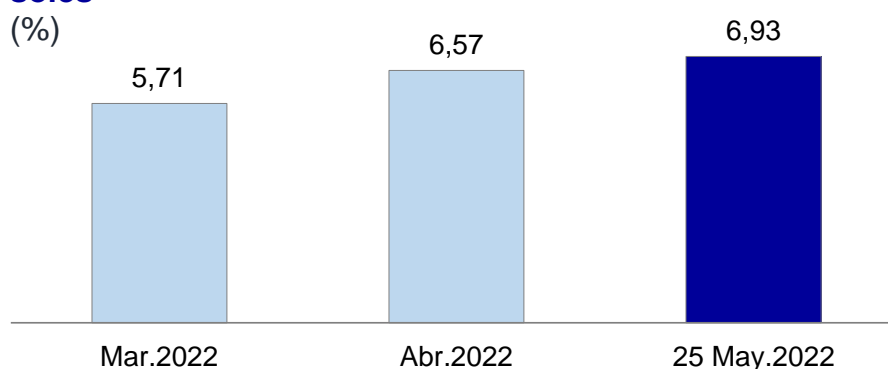

---

## OPERACIONES DEL BCRP

---

Las **operaciones monetarias** del BCRP del 19 al 25 de mayo fueron las siguientes:

- Operaciones de **inyección** de liquidez:
  - Repos de monedas: Al 25 de mayo, el saldo de Repos de monedas regular fue de S/ 2 377 millones, con una tasa de interés promedio de 3,63 por ciento. El saldo al 18 de mayo fue de S/ 2 177 millones, con una tasa de interés promedio de 3,26 por ciento. Las repos de monedas de este periodo correspondieron a subastas a 1 semana por S/ 500 millones (20 de mayo), que se colocaron a una tasa de interés promedio de 6,45 por ciento.
  - Repos de valores: Al 25 de mayo, el saldo fue de S/ 6 362 millones, con una tasa de interés promedio de 3,25 por ciento. El saldo al 18 de mayo fue de S/ 5 262 millones, con una tasa de interés promedio de 2,78 por ciento. Las repos de valores de este periodo correspondieron a subastas a 1 semana

por S/ 400 millones (25 de mayo), y a 1 mes por S/ 500 millones (20 de mayo) y S/ 300 millones (23 de mayo), que se colocaron a una tasa de interés promedio de 5,46 por ciento.

- Repos de cartera: Al 25 de mayo, el saldo fue de S/ 6 400 millones, con una tasa de interés promedio de 1,27 por ciento. El saldo al 18 de mayo fue de S/ 6 401 millones, con una tasa de interés promedio similar, correspondiendo dichas operaciones a las modalidades de reprogramación y de expansión de créditos en soles de largo plazo del sistema financiero.
- Repos con garantía del Gobierno (incluye reprogramaciones): Al 25 de mayo, el saldo fue de S/ 31 159 millones, y al 18 de mayo fue de S/ 31 554 millones. En ambos casos, dichos saldos bajo el Programa de Préstamos garantizados por el gobierno, se destinaron a créditos a una tasa de interés promedio de 1,4 por ciento.
- Subastas de Depósitos del Tesoro Público: Al 25 de mayo, el saldo fue de S/ 6 074 millones, con una tasa de interés promedio de 5,16 por ciento. El saldo al 18 de mayo fue de S/ 5 774 millones, con una tasa de interés promedio de 5,09 por ciento. Las subastas de depósitos correspondieron al plazo de 6 meses por S/ 300 millones, que se adjudicaron a una tasa de interés promedio de 6,43 por ciento.
- Operaciones de **esterilización** de liquidez:
  - CD BCRP: El saldo al 25 de mayo fue de S/ 6 640 millones, con una tasa de interés promedio de 4,59 por ciento. El saldo al 18 de mayo fue de S/ 6 885 millones, con una tasa de interés promedio de 4,55 por ciento. En el periodo del 19 al 25 de mayo se colocaron S/ 755 millones por un plazo de 1 mes con una tasa de interés promedio de 4,69 por ciento.
  - CDV BCRP: El saldo al 25 de mayo fue de S/ 18 890 millones, mientras que el saldo al 18 de mayo fue de S/ 18 390 millones. La tasa de interés de estos certificados es flotante y vinculada al Índice Interbancario *Overnight* (ION). Al 25 de mayo, el *spread* promedio del saldo adjudicado en las subastas de los CDV BCRP asciende a 0,04 por ciento. En el periodo del 19 al 25 de mayo se colocaron S/ 3 400 millones por un plazo de 3 meses con un *spread* promedio de 0,033 por ciento.
  - Depósitos *overnight*: Al 25 de mayo, el saldo de este instrumento fue de S/ 1 228 millones, con una tasa de interés promedio de 3,25 por ciento. El saldo al 18 de mayo fue de S/ 1 996 millones, con una tasa de interés promedio similar.
  - Depósitos a plazo: Al 25 de mayo, el saldo de depósitos a plazo fue de S/ 4 034 millones, con una tasa de interés promedio de 4,33 por ciento. El



saldo al 18 de mayo fue de S/ 5 063 millones, con una tasa de interés promedio de 4,56 por ciento.

- Otras operaciones monetarias:
  - *Swaps* de tasas de interés: Al 25 de mayo, el saldo de *swaps* de tasas de interés fue de S/ 10 195 millones, con una tasa de interés promedio de 2,93 por ciento. El saldo al 18 de mayo fue de S/ 10 095 millones, con una tasa de interés promedio de 2,89 por ciento. En el periodo del 19 al 25 de mayo se colocaron S/ 150 millones a los plazos de 3 meses, 6 meses y 9 meses con tasas de interés promedio de 5,65 por ciento, 5,81 por ciento y 5,87 por ciento, respectivamente. En estas operaciones el BCRP recibe una tasa de interés fija y retribuye a una tasa flotante dada por el Índice Interbancario *Overnight* (ION).

En las **operaciones cambiarias** entre el 19 al 25 de mayo, el BCRP no intervino en el mercado *spot*. Se vencieron US\$ 27 millones de Swaps cambiarios venta.

- i. Venta de moneda extranjera en el mercado *spot*: El BCRP no intervino en el mercado *spot*.
- ii. *Swaps* cambiarios venta: El saldo de este instrumento al 25 de mayo fue de S/ 35 824 millones (US\$ 9 069 millones), con una tasa de interés promedio de 0,77 por ciento. El saldo al 18 de mayo fue de S/ 35 934 millones (US\$ 9 096 millones), con una tasa de interés promedio de 0,76 por ciento.
- iii. CDR BCRP: El saldo de este instrumento al 25 de mayo fue de S/ 195 millones (US\$ 52 millones), con una tasa de interés promedio de 0,49 por ciento. El saldo al 18 de mayo fue el mismo.

Al 25 de mayo de 2022, la **emisión primaria** disminuyó S/ 841 millones con respecto a la del 18 de mayo de 2022 y los depósitos del sector público en soles aumentaron en S/ 2 602 millones. En la semana, el sector público compró moneda extranjera al BCRP US\$ 244 millones (S/ 905 millones).

Las operaciones del BCRP de esterilización de liquidez fueron la colocación neta de CDV BCRP (S/ 500 millones) y la amortización de Repos de Cartera con Garantía Estatal (S/ 395 millones). Estas operaciones fueron parcialmente compensadas por el vencimiento neto de depósitos a plazo y overnight (S/ 1 800 millones), la colocación neta de Repo de Valores (S/ 1 100 millones) y la colocación neta de Repos de Monedas (S/ 200 millones).

En los últimos 12 meses la emisión primaria se incrementó en 2,4 por ciento, como consecuencia principalmente de un aumento de la demanda por billetes y monedas.

## Cuentas Monetarias del Banco Central de Reserva del Perú

(Millones S/)

	Saldos				Flujos		Semana <sup>1/</sup>
	2021	2022			2022		
	Dic.31	Abr. 29	May.18	May.25	Año	Mayo	
<b>I. RESERVAS INTERNACIONALES NETAS</b>	<b>311 627</b>	<b>290 962</b>	<b>289 071</b>	<b>282 371</b>	<b>-7 446</b>	<b>2 093</b>	<b>-569</b>
<i>(Millones US\$)</i>	<i>78 495</i>	<i>75 969</i>	<i>76 677</i>	<i>76 523</i>	<i>-1 972</i>	<i>554</i>	<i>-153</i>
1. Posición de cambio	57 345	53 802	53 464	53 436	-3 908	-366	-27
2. Depósitos del Sistema Financiero	16 278	16 083	16 766	16 754	476	672	-12
3. Depósitos del Sector Público	2 920	4 032	4 409	4 274	1 353	241	-135
4. Otros <sup>2/</sup>	1 953	2 052	2 038	2 059	106	7	21
<b>II. ACTIVOS INTERNOS NETOS</b>	<b>-214 348</b>	<b>-199 591</b>	<b>-199 391</b>	<b>-193 533</b>	<b>-995</b>	<b>-4 625</b>	<b>-271</b>
1. Sistema Financiero en moneda nacional	12 936	19 458	15 516	17 720	4 783	-1 734	2 204
a. Compra temporal de valores	5 963	6 662	5 262	6 362	399	-300	1 100
b. Operaciones de reporte de monedas	3 342	2 682	2 177	2 377	-965	-305	200
c. Compra temporal de Cartera	6 441	6 403	6 401	6 400	-41	-3	-1
d. Compra temporal de Cartera con Garantía Estatal	38 827	32 508	31 554	31 159	-7 668	-1 349	-395
e. Valores Emitidos	-25 971	-23 226	-22 633	-23 133	2 838	93	-500
i. CDBCRP	-11 956	-4 363	-4 048	-4 048	7 908	315	0
ii. CDRBCRP	-1 350	-195	-195	-195	1 155	0	0
iii. CDVBCRP	-12 664	-18 668	-18 390	-18 890	-6 225	-222	-500
f. Otros depósitos en moneda nacional	-15 666	-5 572	-7 246	-5 446	10 220	126	1 800
2. Sector Público (neto) en moneda nacional <sup>3/</sup>	-92 686	-95 736	-92 992	-95 595	-2 909	137	-2 602
3. Sistema Financiero en moneda extranjera	-64 142	-61 677	-63 244	-61 859	-2 365	-2 536	43
<i>(Millones US\$)</i>	<i>-16 128</i>	<i>-16 083</i>	<i>-16 766</i>	<i>-16 754</i>	<i>-626</i>	<i>-672</i>	<i>12</i>
4. Sector Público (neto) en moneda extranjera	-9 670	-14 083	-14 748	-13 917	-5 375	-921	522
<i>(Millones US\$)</i>	<i>-2 348</i>	<i>-3 528</i>	<i>-3 912</i>	<i>-3 772</i>	<i>-1 424</i>	<i>-244</i>	<i>140</i>
5. Otras Cuentas	-60 786	-47 553	-43 922	-39 881	4 871	429	-437
<b>III. EMISIÓN PRIMARIA (I+II)</b>	<b>97 279</b>	<b>91 371</b>	<b>89 679</b>	<b>88 839</b>	<b>-8 441</b>	<b>-2 532</b>	<b>-841</b>
<i>(Var. % 12 meses)</i>	<i>13,1%</i>	<i>5,2%</i>	<i>2,0%</i>	<i>2,4%</i>			

1/. Al 25 de mayo. Aísla efectos de valuación por fluctuaciones en el tipo de cambio.

2/. Incluye asignaciones DEG, Bonos Globales del Tesoro Público y Operaciones de Reporte para proveer Moneda Extranjera.

3/. Incluye los bonos emitidos por el Tesoro Público que el BCRP adquiere en el mercado secundario de acuerdo con el Artículo 61 de la Ley Orgánica del BCRP.

El **tipo de cambio** venta interbancario cerró en S/ 3,69 por dólar el 25 de mayo, menor en 2,2 por ciento a la cotización del 18 de mayo, acumulando una apreciación del sol de 7,5 por ciento con respecto a la del cierre del año pasado. En lo que va del año, el BCRP ha efectuado ventas *spot* en mesa de negociaciones por US\$ 763 millones y ha subastado instrumentos cambiarios (*Swaps* cambiarios venta y CDR BCRP), con lo cual el saldo de estas operaciones se ha reducido en US\$ 782 millones.

## Indices de tipo de cambio nominal

(Diciembre 2018 = 100)

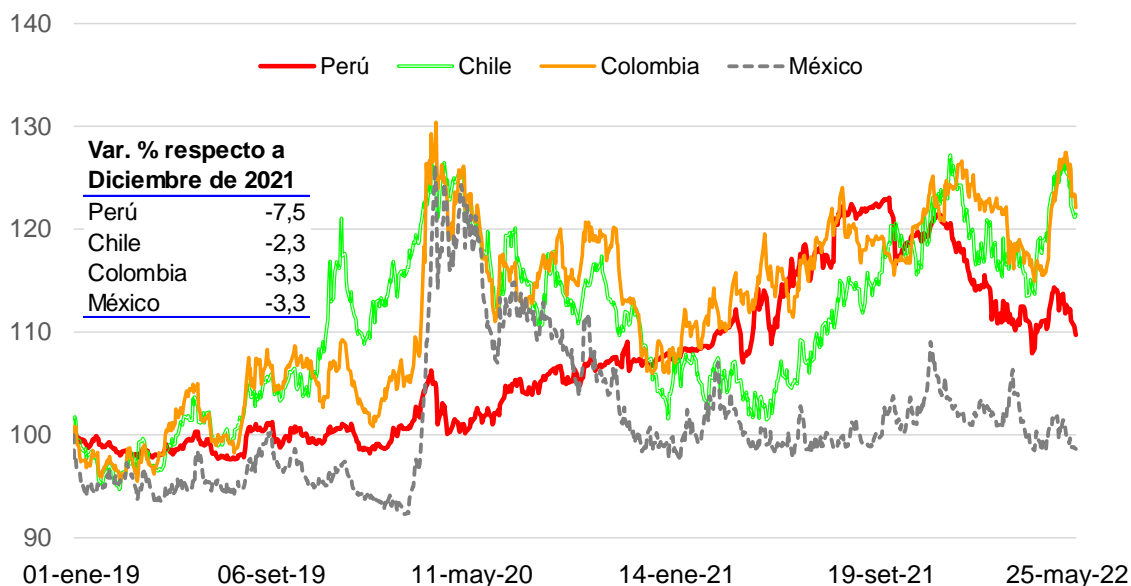

## CURVAS DE RENDIMIENTO DE CORTO PLAZO

El 25 de mayo de 2022, la curva de rendimiento de CD BCRP registró, en comparación con la del 18 de mayo, tasas mayores para todos los plazos. Los Certificados de Depósito del BCRP son un instrumento de esterilización monetaria que puede ser negociado en el mercado o usado en repos interbancarios y repos con el BCRP. La forma de esta curva de rendimiento es influenciada por las expectativas de tasas futuras de política monetaria y por las condiciones de liquidez en el mercado.

### Curva de rendimiento de CDBCRP

(%)

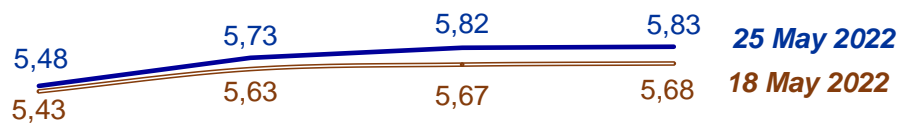

3

6

9

12

Meses

## BONOS DEL TESORO PÚBLICO

Para plazos desde 2 años, los mercados toman como referencia a los rendimientos de los bonos del Tesoro Público. Al 25 de mayo de 2022, las tasas de interés de los bonos soberanos fueron menores, en comparación con las del 18 de mayo, para todos los plazos.

### Curva de rendimiento de bonos del Tesoro

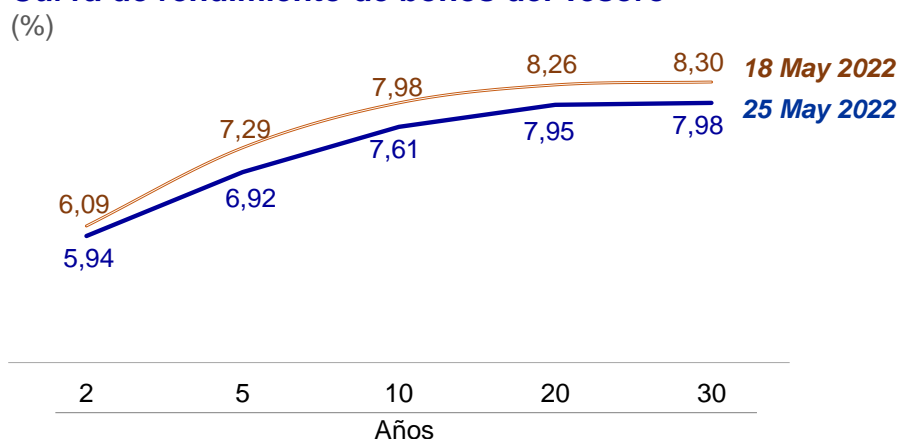

## RESERVAS INTERNACIONALES

Al 25 de mayo de 2022, el nivel de **Reservas Internacionales Netas** totalizó US\$ 76 523 millones, menor en US\$ 1 972 millones al del cierre de 2021. Las reservas internacionales están constituidas por activos internacionales líquidos y su nivel actual es equivalente a 34 por ciento del PBI.

### Reservas Internacionales Netas

(Millones de US\$)

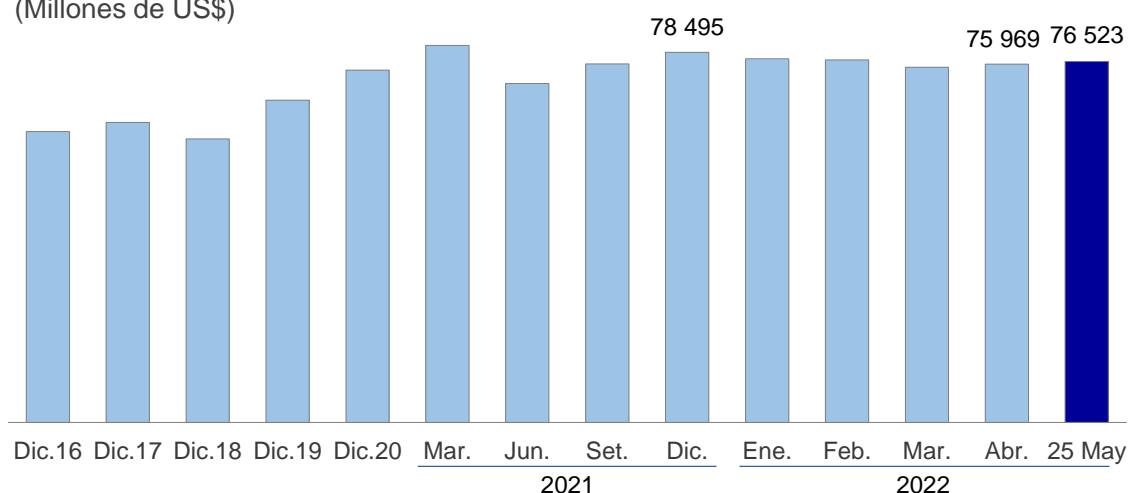

La **Posición de Cambio** al 25 de mayo fue de US\$ 53 436 millones, monto menor en US\$ 3 908 millones al registrado al cierre de diciembre de 2021, debido principalmente a la venta neta de moneda extranjera al sector público (US\$ 2 300 millones), en particular para constituir el fondo de estabilización fiscal (US\$ 1 493 millones).

### Posición de cambio

(Millones de US\$)

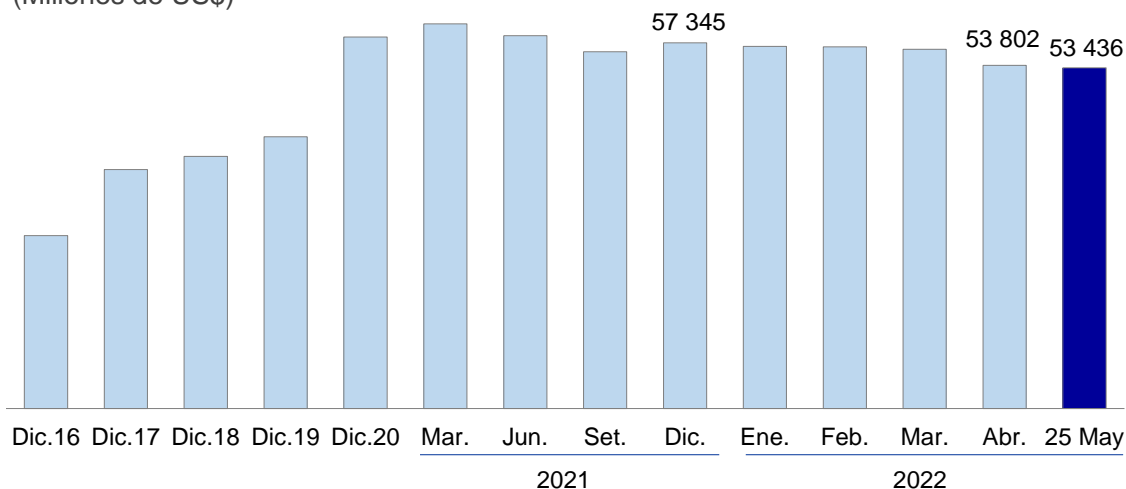

## MERCADOS INTERNACIONALES

### Aumentan los precios de los metales en los mercados internacionales

Del 18 y el 25 de mayo, el precio del **cobre** se incrementó 0,2 por ciento a US\$/lb. 4,21.

El aumento se asoció a la disminución de inventarios en la Bolsa de Metales de Londres y al anuncio de medidas de estímulo en China; que fue parcialmente contrarrestado por los confinamientos por el coronavirus en dicho país.

#### Cotización del Cobre

(ctv. US\$/lb.)



Variación %			
25 May.2022	18 May.2022	31 Abr.2022	31 Dic.2021
<b>US\$ 4,21 / lb.</b>	<b>0,2</b>	<b>-5,4</b>	<b>-4,2</b>

#### Cotización del Zinc

(ctv. US\$/lb.)



Variación %			
25 May.2022	18 May.2022	31 Abr.2022	31 Dic.2021
<b>US\$ 1,70 / lb.</b>	<b>2,8</b>	<b>-11,0</b>	<b>3,3</b>

Entre el 18 y el 25 de mayo, el precio del **zinc** subió 2,8 por ciento a US\$/lb. 1,70.

El alza reflejó la caída de los inventarios en la Bolsa de Metales de Londres y la depreciación del dólar respecto a una canasta de principales monedas.

En la semana bajo análisis, la cotización del **oro** aumentó 2,0 por ciento a US\$/oz.tr 1 847,2.

El incremento del precio es consistente con la disminución de los rendimientos del bono del Tesoro de los Estados Unidos y con la depreciación del dólar respecto a una canasta de principales monedas.

### Cotización del Oro



Variación %			
25 May.2022	18 May.2022	31 Abr.2022	31 Dic.2021
<b>US\$ 1 847,2 / oz tr.</b>	<b>2,0</b>	<b>-3,4</b>	<b>1,5</b>

Del 18 al 25 de mayo, el precio del **petróleo WTI** subió 2,9 por ciento a US\$/bl 112,9. El precio fue apoyado por la escasez de suministros en Estados Unidos y por la perspectiva de un aumento de la demanda por la proximidad de la temporada alta de manejo en dicho país.

### Cotización del Petróleo



Variación %			
25 May.2022	18 May.2022	31 Abr.2022	31 Dic.2021
<b>US\$ 112,9 / barril.</b>	<b>2,9</b>	<b>7,9</b>	<b>49,3</b>

## Disminuyen los precios de los alimentos en los mercados internacionales

Del 18 al 25 de mayo, el precio del **trigo** se redujo 7,0 por ciento a US\$/ton. 517,4.

El precio fue afectado por el inicio de la cosecha de invierno estadounidense y buenas perspectivas para las exportaciones rusas en la campaña 2022/2023.

### Cotización del Trigo



Variación %			
25 May.2022	18 May.2022	31 Abr.2022	31 Dic.2021
<b>US\$ 517,4 / ton.</b>	<b>-7,0</b>	<b>1,6</b>	<b>26,0</b>

En el mismo periodo, el precio del **maíz** bajó 0,5 por ciento a US\$/ton. 302,8. La disminución se asoció al acuerdo fitosanitario que llegó China y Brasil que permite el envío de maíz brasileño a China, competencia directa del maíz estadounidense, así como por el informe del Departamento de Agricultura de Estados Unidos que mostró un aumento importante en la siembra de maíz por encima de lo esperado.

### Cotización del Maíz

(US\$/ton.)



Variación %			
25 May.2022	18 May.2022	31 Abr.2022	31 Dic.2021
US\$ 302,8 / ton.	-0,5	-2,5	33,0

El precio del **aceite de soya** bajó 7,7 por ciento a US\$/ton. 1 868,6 entre el 18 y el 25 de mayo. La caída se debió a las buenas condiciones climáticas para acelerar la siembra de soya en el Medio Oeste de Estados Unidos, así como al anuncio de Indonesia de levantar su prohibición de exportación de aceite de palma.

### Cotización del Aceite Soya

(US\$/ton.)

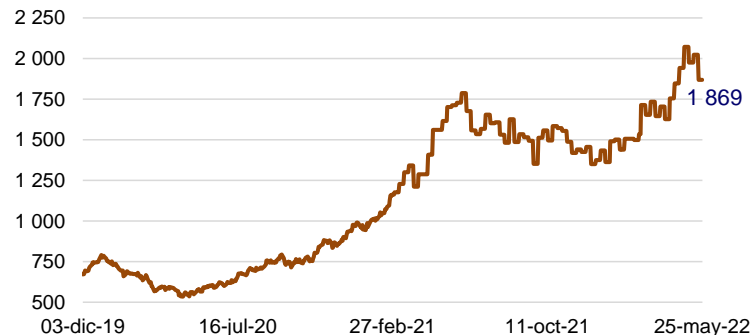

Variación %			
25 May.2022	18 May.2022	31 Abr.2022	31 Dic.2021
US\$ 1 868,6 / ton.	-7,7	-9,8	30,3

## Dólar se deprecia en los mercados internacionales

En el periodo de análisis, el índice del valor del **dólar** se depreció 1,7 por ciento respecto a una canasta de principales monedas, en medio de datos económicos débiles de Estados Unidos. Destaca la depreciación frente al euro (2,0%) y a la libra (1,8%).

### Índice DXY <sup>1/</sup>

(Marzo 1973=100)

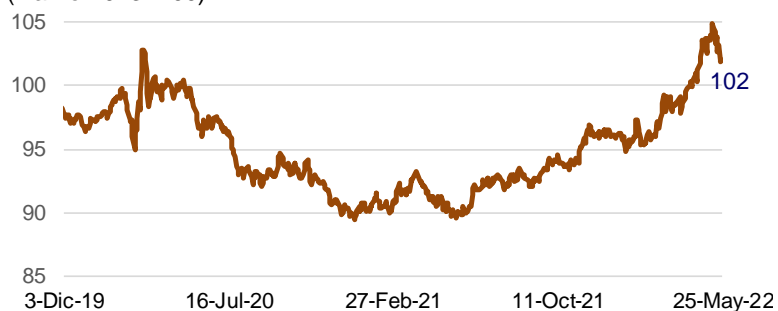

1/ Índice del valor del dólar norteamericano con relación a una canasta de principales monedas (euro, yen, libra, dólar canadiense, franco suizo y corona sueca).

Variación %			
25 May.2022	18 May.2022	31 Abr.2022	31 Dic.2021
102,1	-1,7	-0,9	6,3

## Riesgo país baja a 216 puntos básicos

Entre el 18 y el 25 de mayo, el **EMBIG Perú** bajó 10 pb a 216 pbs y el **EMBIG Latinoamérica** bajó 17 pbs a 454 pbs. En este periodo, los indicadores negativos en Estados Unidos podrían implicar un ajuste menos agresivo por parte de la FED.

### Indicadores de Riesgo País

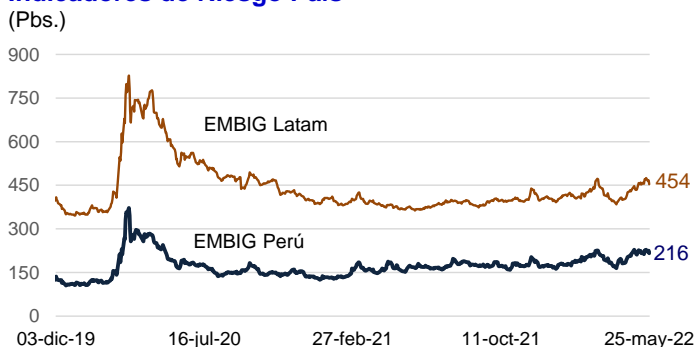

	Variación en pbs.			
	25 May.2022	18 May.2022	31 Abr.2022	31 Dic.2021
EMBIG Perú (Pbs)	216	-10	-2	46
EMBIG Latam (Pbs)	454	-17	16	55

La tasa de interés de los **bonos soberanos peruanos a 10 años** se redujo en 28 pbs entre el 18 y el 25 de mayo y se mantiene como uno de los más bajos de la región.

### Rendimiento bonos soberanos 10 años

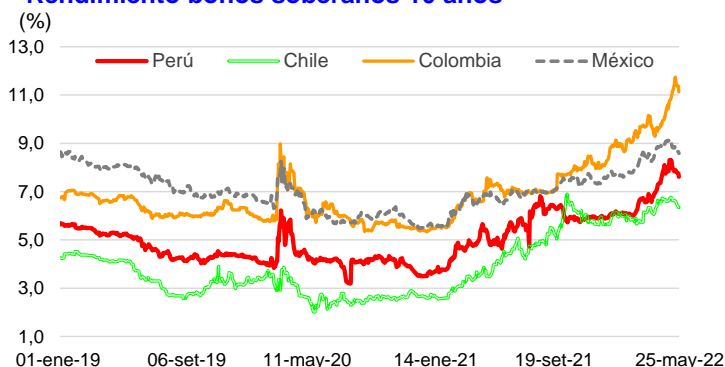

	Variación en pbs.			
	25 May.2022	18 May.2022	31 Abr.2022	31 Dic.2021
Perú	7,6	-28	105	171
Chile	6,3	-25	14	68
Colombia	11,1	-61	140	287
México	8,6	-26	33	103

## Rendimiento de los US Treasuries se reduce a 2,75 por ciento

En el período analizado, el rendimiento del **bono del Tesoro** norteamericano bajó 14 pbs a 2,75 por ciento, consistente con un aumento del riesgo global por indicadores de desaceleración (el FMI afirmó que podría recortar aún más el crecimiento económico global) y por tensiones geopolíticas.

### Tasa de Interés de Bono del Tesoro de EUA a 10 años



	Variación en pbs.			
	25 May.2022	18 May.2022	31 Abr.2022	31 Dic.2021
	2,75%	-14	-19	124



SUBEN LOS ÍNDICES DE LA BOLSA DE VALORES DE LIMA

Entre el 18 y el 25 de mayo el **Índice General** de la Bolsa de Valores de Lima (IGBVL-Perú General) aumentó 2,8 por ciento y el **Índice Selectivo** (ISBVL-Lima 25) subió 1,3 por ciento, impulsados por el incremento del sector minero y financiero tras la subida del precio de los minerales.

**Peru Índice General de la BVL**

(Base Dic.1991=100)



	<b>Variación % acumulada respecto al:</b>			
	25 May.2022	18 May.2022	31 Abr.2022	31 Dic.2021
Peru General	20 385	2,8	-10,7	-3,4
Lima 25	28 212	1,3	-15,3	-6,8

<b>BANCO CENTRAL DE RESERVA DEL PERÚ</b>					
RESUMEN DE OPERACIONES MONETARIAS Y CAMBIARIAS					
(Millones de Soles)					
	19 May	20 May	23 May	24 May	25 May
<b>1. Saldo de la cuenta corriente de las empresas bancarias antes de las operaciones del BCRP</b>	<b>4,246.5</b>	<b>2,557.2</b>	<b>5,631.6</b>	<b>5,066.6</b>	<b>3,997.2</b>
<b>2. Operaciones monetarias y cambiarias del BCR antes del cierre de operaciones</b>					
a. Operaciones monetarias anunciadas del BCR					
<b>i. Subasta de Certificados de Depósitos del BCRP (CD BCR)</b>	<b>300.0</b>			<b>200.0</b>	
Propuestas recibidas	462.0			551.0	
Plazo de vencimiento	36 d			31 d	
Tasas de interés: Mínima	4,69			4,63	
Máxima	4,72			4,70	
Promedio	4,71			4,67	
Saldo	<b>7,339.8</b>	<b>6,339.8</b>	<b>6,339.8</b>	<b>6,639.8</b>	<b>6,639.8</b>
Próximo vencimiento de CD BCRP ESPAÑOL		2,010.0			2,010.0
Vencimiento de CD BCRP del 12 al 13 de Mayo de 2022		0.0			0.0
<b>ii. Subasta de Compra Temporal de Valores (REPO)</b>		500.0	300.0		400.0
Propuestas recibidas		1350.0	850.0		850.0
Plazo de vencimiento		31 d	28 d		7 d
Tasas de interés: Mínima		5,48	5,50		5,20
Máxima		5,53	5,66		5,40
Promedio		5,50	5,60		5,30
Saldo	<b>5,882.4</b>	<b>5,762.4</b>	<b>5,962.4</b>	<b>5,882.4</b>	<b>6,382.4</b>
Próximo vencimiento de Repo de Valores el 16 de Mayo del 2022					700.0
Vencimiento de Repo Valores del 12 al 13 de Mayo de 2022					700.0
<b>iii. Subasta de Compra Temporal de Cartera de Créditos (General)</b>					
<b>iv. Subasta de Compra Temporal de Cartera de Créditos (Alternativo)</b>					
Saldo	<b>6,401.7</b>	<b>6,401.7</b>	<b>6,401.7</b>	<b>6,401.7</b>	<b>6,401.7</b>
Próximo vencimiento de Repo de Cartera Alternativo el 11 de Mayo del 2022					12.6
Vencimiento de Repo de Cartera Alternativo del 12 al 13 de Mayo de 2022					0.0
<b>v. Subasta de Compra Temporal de Cartera de Créditos con Garantía del Gobierno Nacional (Regular)</b>					
Saldo adjudicado	<b>53,399.0</b>	<b>53,399.0</b>	<b>53,399.0</b>	<b>53,399.0</b>	<b>53,399.0</b>
<b>vi. Subasta de Compra Temporal de Cartera de Créditos con Garantía del Gobierno Nacional (Especial)</b>					
Saldo adjudicado	<b>1,882.2</b>	<b>1,882.2</b>	<b>1,882.2</b>	<b>1,882.2</b>	<b>1,882.2</b>
<b>vii. Subasta de Certificados de Depósitos Variables del BCR (CDV BCRP)</b>					
Propuestas recibidas	700.0		1000.0	700.0	
Plazo de vencimiento	95 d		91 d	94 d	
Márgen: Mínima	0,03		0,03	0,03	
Máxima	0,04		0,04	0,04	
Promedio	0,03		0,03	0,03	
Saldo	<b>19,089.6</b>	<b>19,089.6</b>	<b>18,189.6</b>	<b>18,889.6</b>	<b>18,889.6</b>
Próximo vencimiento de CDV BCRP					1,554.9
Vencimientos de CDV BCRP del 12 al 13 de Mayo de 2022					1,554.9
Próximo vencimiento de CDLD BCRP					
Vencimiento de CDLD BCRP del 12 al 13 de Mayo de 2022					
<b>viii. Subasta de Depósitos a Plazo en Moneda Nacional (DP BCRP)</b>	<b>390.4 600.0</b>	<b>1,600.0</b>	<b>2,200.0</b>	<b>1000.0 1400.0</b>	<b>1000.0 1643.1</b>
Propuestas recibidas	390.4 2,302.8	2,067.4	3,119.6	1220.0 2439.5	1488.0 1643.1
Plazo de vencimiento	7 d 1 d	3 d	1 d	7 d 1 d	7 d 1 d
Tasas de interés: Mínima	4,65 3,90	3,50	3,50	4,50 3,50	4,65 3,35
Máxima	5,00 3,99	3,90	3,80	4,95 3,65	4,90 5,00
Promedio	4,95 3,95	3,79	3,70	4,84 3,59	4,83 3,57
Saldo	<b>4,252.8</b>	<b>4,752.8</b>	<b>4,352.7</b>	<b>3,552.7</b>	<b>4,033.6</b>
Próximo vencimiento de Depósitos a Plazo					2,033.5
Vencimiento de Depósitos a Plazo del 12 al 13 de Mayo de 2022					2,033.50
<b>ix. Subasta de Colocación DP en M.N. del Tesoro Público (COLOC TP)</b>					
Saldo	<b>5,774.0</b>	<b>5,774.0</b>	<b>5,774.0</b>	<b>5,774.0</b>	<b>6,074.0</b>
Próximo vencimiento de Coloc-TP el 12 de Mayo del 2022					300.0
Vencimiento de Coloc-TP del 12 al 13 de Mayo de 2022					500.0
<b>x. Subasta de Certificados de Depósitos Realizables del BCRP (CDR BCRP)</b>					
Propuestas recibidas					
Plazo de vencimiento					
Tasas de interés: Mínima					
Máxima					
Promedio					
Saldo	<b>195.0</b>	<b>195.0</b>	<b>195.0</b>	<b>195.0</b>	<b>195.0</b>
Próximo vencimiento de CDR BCRP					195.0
Vencimiento de CDR BCRP del 12 al 13 de Mayo de 2022					195.0
<b>xi. Compra con composición de Reconstrucción de moneda extranjera (Regular)</b>		<b>500.0</b>			
Saldo	<b>2,177.0</b>	<b>2,377.0</b>	<b>2,377.0</b>	<b>2,377.0</b>	<b>2,377.0</b>
Próximo vencimiento de Repo Regular					700.0
Vencimiento de REPO del 12 al 13 de Mayo de 2022					700.0
<b>xii. Subasta de Swap Cambiaria Venta del BCRP</b>					
Propuestas recibidas					
Plazo de vencimiento					
Tasas de interés: Mínima					
Máxima					
Promedio					
Saldo	<b>35,833.0</b>	<b>35,833.0</b>	<b>35,833.0</b>	<b>35,833.0</b>	<b>35,833.0</b>
Próximo vencimiento de SC-Venta					600.0
Vencimiento de SC - Venta del 12 al 13 de Mayo de 2022					600.0
<b>xiii. Subasta de Repo de Valores para proveer dólares (RED)</b>					
Propuestas recibidas					
Plazo de vencimiento					
Tasas de interés: Mínima					
Máxima					
Promedio					
Saldo	<b>0.0</b>	<b>0.0</b>	<b>0.0</b>	<b>0.0</b>	<b>0.0</b>
Próximo vencimiento de RED el 13 de Mayo del 2022					
Vencimiento de RED del 12 al 13 de Mayo de 2022					0.0
<b>xiv. Subasta de Swap de Tasas de Interés</b>		<b>50.0</b>	<b>50.0</b>	<b>50.0</b>	
Propuestas recibidas		150.0	150.0	100.0	
Plazo de vencimiento		276 d	92 d	184 d	
Tasas de interés: Mínima		5,87	5,65	5,81	
Máxima		5,87	5,65	5,81	
Promedio		5,87	5,65	5,81	
Saldo	<b>10,095.1</b>	<b>10,145.1</b>	<b>10,145.1</b>	<b>10,195.1</b>	<b>10,195.1</b>
Próximo vencimiento de Swap Tasas de Interés					150.0
Vencimiento de Swap de Tasas de Interés del 12 al 13 de Mayo de 2022					150.0
b. Liquid. Repos Cartera de Créditos (Circular 0014-2020-BCRP, Circular 0017-2020-BCRP y Circular 0021-2020-BCRP)	<b>0.0</b>	<b>0.0</b>	<b>0.0</b>	<b>0.0</b>	<b>0.0</b>
c. Operaciones cambiarias en la Mesa de Negociación del BCR					
i. Compras (millones de US\$)	0.0000	0.0000	0.0000	0.0000	0.0000
Tipo de cambio promedio	0.0000	0.0000	0.0000	0.0000	0.0000
ii. Ventas (millones de US\$)	0.0000	0.0000	0.0000	0.0000	0.0000
Tipo de cambio promedio	0.0000	0.0000	0.0000	0.0000	0.0000
d. Operaciones Fuera de Mesa (millones de US\$)	<b>0.6</b>	<b>0.0</b>	<b>0.1</b>	<b>3.4</b>	<b>2.1</b>
i. Compras (millones de US\$)	0.6	0.0	0.1	3.4	2.1
ii. Ventas (millones de US\$)	0.0	0.0	0.3	0.0	0.0
e. Operaciones en el Mercado Secundario de CD BCRP, CD BCRP-NR y BTP					
i. Compras de CD BCRP y CD BCRP-NR					
ii. Compras de BTP (Valorizado)					

3. Saldo de la cuenta corriente de las empresas bancarias en el BCR antes del cierre de operaciones	2,101.3	1,957.2	2,731.6	1,666.6	1,997.2
<b>4. Operaciones monetarias del BCR para el cierre de operaciones</b>					
a. Compra temporal de moneda extranjera (swaps) Comisión (tasa efectiva diaria)	0.0147%	0.0148%	0.0149%	0.0148%	0.0150%
b. Compra temporal directa de valores (fuera de subasta) Tasa de interés	5.50%	5.50%	5.50%	5.50%	5.50%
c. Crédito por regulación monetaria en moneda nacional Tasa de interés					
d. Depósitos Overnight en moneda nacional Tasa de interés	<u>1,149.0</u> 3.25%	<u>705.5</u> 3.25%	<u>1,755.5</u> 3.25%	<u>959.3</u> 3.25%	<u>1,048.3</u> 3.25%
<b>5. Saldo de la cuenta corriente de las empresas bancarias en el BCR al cierre de operaciones</b>	<b>952.3</b>	<b>1,251.7</b>	<b>976.1</b>	<b>707.3</b>	<b>948.9</b>
a. Fondos de encaje en moneda nacional promedio acumulado (millones de S/)*	13,933.2	13,672.1	13,003.1	12,801.2	12,615.4
b. Fondos de encaje en moneda nacional promedio acumulado (% del TOSE) (*)	7.2	7.1	6.7	6.6	6.5
c. Cuenta corriente moneda nacional promedio acumulado (millones de S/)	6,474.1	6,212.9	5,554.0	5,352.1	5,166.3
d. Cuenta corriente moneda nacional promedio acumulado (% del TOSE) (*)	3.4	3.2	2.9	2.8	2.7
<b>6. Mercado Interbancario y mercado secundario de CDBCRP</b>					
a. Operaciones a la vista en moneda nacional Tasas de interés: Mínima / Máxima / TIBO	<u>959.4</u> 5,00 / 5,00 / 5,00	<u>1,257.4</u> 4,50 / 5,30 / 5,02	<u>888.8</u> 4,50 / 5,00 / 5,00	<u>1,401.6</u> 4,75 / 5,00 / 5,00	<u>1,235.7</u> 4,50 / 5,00 / 5,00
b. Operaciones a la vista en moneda extranjera (millones de US\$) Tasas de interés: Mínima / Máxima / Promedio	<u>0.0</u>	<u>12.0</u> 1,00 / 1,00 / 1,00	<u>186.5</u> 1,00 / 1,00 / 1,00	<u>92.0</u> 1,00 / 1,00 / 1,00	<u>95.0</u> 1,00 / 1,00 / 1,00
c. Total mercado secundario de CDBCRP, CDBCRP-NR y CDV Plazo 6 meses (monto / tasa promedio) Plazo 12 meses (monto / tasa promedio) Plazo 24 meses (monto / tasa promedio)	<u>0.0</u>	<u>0.0</u>	<u>0.0</u>	<u>0.0</u>	<u>0.0</u>
<b>7. Operaciones en moneda extranjera de las empresas bancarias (millones de US\$)</b>	<b>18 May</b>	<b>19 May</b>	<b>20 May</b>	<b>23 May</b>	<b>24 May</b>
Flujo de la posición global = a + b.i - c.i + e + f + g	-31.0	-16.6	77.7	-22.4	71.2
Flujo de la posición contable = a + b.ii - c.ii + e + g	181.3	-16.8	29.6	-138.6	103.1
<b>a. Mercado spot con el público</b>	<b>180.0</b>	<b>5.6</b>	<b>50.0</b>	<b>-121.0</b>	<b>100.2</b>
i. Compras	413.7	584.3	357.5	345.4	658.8
ii. (-) Ventas	223.8	578.8	307.5	466.5	558.6
<b>b. Compras forward y swap al público (con y sin entrega)</b>	<b>54.8</b>	<b>-231.0</b>	<b>109.8</b>	<b>32.3</b>	<b>38.0</b>
i. Pactadas	132.3	240.3	135.1	283.3	90.1
ii. (-) Vencidas	77.5	471.3	25.3	251.0	52.1
<b>c. Ventas forward y swap al público (con y sin entrega)</b>	<b>263.9</b>	<b>-219.0</b>	<b>52.8</b>	<b>-108.0</b>	<b>69.6</b>
i. Pactadas	425.2	470.4	225.5	194.6	521.2
ii. (-) Vencidas	161.3	690.4	172.6	303.4	451.6
<b>d. Operaciones cambiarias interbancarias</b>					
i. Al contado	292.4	339.5	283.4	205.4	444.4
ii. A futuro	90.0	90.0	60.0	0.0	60.0
<b>e. Operaciones spot asociadas a swaps y vencimientos de forwards sin entrega</b>	<b>76.3</b>	<b>200.8</b>	<b>135.0</b>	<b>39.8</b>	<b>403.5</b>
i. Compras	152.8	668.7	153.6	275.9	450.2
ii. (-) Ventas	76.5	467.8	18.5	236.1	46.6
<b>f. Efecto de Opciones</b>	<b>-3.3</b>	<b>11.3</b>	<b>-8.0</b>	<b>-0.1</b>	<b>2.4</b>
<b>g. Operaciones netas con otras instituciones financieras</b>	<b>-1.0</b>	<b>-4.1</b>	<b>-8.1</b>	<b>-29.8</b>	<b>-3.8</b>
<b>h. Crédito por regulación monetaria en moneda extranjera</b>					
Tasa de interés					
Nota: Tipo de cambio interbancario promedio (Fuente: Datatec)	3.7710	3.7468	3.7285	3.7130	3.7175

\* Datos preliminares

Elaboración: Gerencia de Operaciones Monetarias y Estabilidad Financiera

## Tipo de Cambio, Cotizaciones, Tasas de Interés e Índices Bursátiles

		Dic-19	Dic-20	Dic-21	29-Abr	18-May	25-May	Variaciones respecto a:		
		(6)	(5)	(4)	(3)	(2)	(1)	Semana	Mes	Año
								(1)/(2)	(1)/(3)	(1)/(4)
<b>TIPOS DE CAMBIO</b>										
<b>AMÉRICA</b>										
BRASIL	Real	4.019	5.194	5.570	4.972	4.968	4.828	-2.8%	-2.9%	-13.3%
ARGENTINA	Peso	59.860	84.080	102.680	115.310	118.010	119.050	0.9%	3.2%	15.9%
MÉXICO	Peso	18.925	19.871	20.487	20.411	20.029	19.818	-1.1%	-2.9%	-3.3%
CHILE	Peso	752	710	851	851	854	832	-2.6%	-2.3%	-2.3%
COLOMBIA	Peso	3.285	3.415	4.065	3.951	4.066	3.931	-3.3%	-0.5%	-3.3%
<b>EUROPA</b>										
EURO	Euro	1.121	1.222	1.137	1.055	1.047	1.068	2.0%	1.3%	-6.0%
SUIZA	FZ por US\$	0.968	0.885	0.913	0.974	0.988	0.962	-2.7%	-1.2%	5.4%
INGLATERRA	Libra	1.326	1.368	1.353	1.258	1.234	1.257	1.8%	-0.1%	-7.1%
TURQUÍA	Lira	5.948	7.432	13.316	14.842	15.927	16.338	2.6%	10.1%	22.7%
<b>ASIA Y OCEANÍA</b>										
JAPÓN	Yen	108.610	103.240	115.080	129.830	128.220	127.310	-0.7%	-1.9%	10.6%
COREA	Won	1,154.07	1,084.47	1,187.96	1,263.03	1,275.33	1,267.00	-0.7%	0.3%	6.7%
INDIA	Rupia	71.35	73.04	74.47	76.52	77.80	77.51	-0.4%	1.3%	4.1%
CHINA	Yuan	6.962	6.525	6.352	6.608	6.754	6.692	-0.9%	1.3%	5.3%
AUSTRALIA	US\$ por AUD	0.702	0.769	0.726	0.706	0.695	0.709	2.0%	0.4%	-2.3%
<b>COTIZACIONES</b>										
ORO	LBMA (\$/Oz.T.)	1,523.00	1,891.10	1,820.10	1,911.30	1,810.65	1,847.20	2.0%	-3.4%	1.5%
PLATA	H & H (\$/Oz.T.)	17.92	26.39	23.28	23.11	21.61	21.90	1.3%	-5.2%	-5.9%
COBRE	LME (US\$/lb.)	2.79	3.51	4.40	4.45	4.20	4.21	0.2%	-5.4%	-4.2%
ZINC	LME (US\$/lb.)	1.03	1.24	1.65	1.91	1.65	1.70	2.8%	-11.0%	3.3%
PLOMO	LME (US\$/lb.)	0.87	0.90	1.06	1.03	0.94	0.96	2.1%	-6.9%	-8.9%
PETRÓLEO	West Texas (\$/B)	61.14	48.35	75.62	104.59	109.67	112.88	2.9%	7.9%	49.3%
TRIGO SPOT **	Kansas (\$/TM)	213.85	256.65	410.70	509.18	556.48	517.44	-7.0%	1.6%	26.0%
MAÍZ SPOT **	Chicago (\$/TM)	144.09	186.41	227.75	310.71	304.32	302.84	-0.5%	-2.5%	33.0%
ACEITE SOYA	Chicago (\$/TM)	774.92	977.31	1,434.11	2,072.35	2,024.06	1,868.64	-7.7%	-9.8%	30.3%
<b>TASAS DE INTERÉS</b>										
Bonos del Tesoro Americano (3 meses)		1.55	0.06	0.04	0.83	1.02	1.06	3.8	22.6	101.6
Bonos del Tesoro Americano (2 años)		1.57	0.12	0.73	2.72	2.67	2.50	-17.6	-22.3	176.1
Bonos del Tesoro Americano (10 años)		1.92	0.92	1.51	2.94	2.89	2.75	-14.0	-19.0	123.5
<b>ÍNDICES DE BOLSA</b>										
<b>AMÉRICA</b>										
E.E.U.U.	Dow Jones	28,538	30,606	36,338	32,977	31,490	32,120	2.0%	-2.6%	-11.6%
	Nasdaq Comp.	8,973	12,888	15,645	12,335	11,418	11,435	0.1%	-7.3%	-26.9%
BRASIL	Bovespa	115,645	119,017	104,822	107,876	106,247	110,580	4.1%	2.5%	5.5%
ARGENTINA	Merval	41,671	51,226	83,500	88,251	90,803	91,272	0.5%	3.4%	9.3%
MÉXICO	IPC	43,541	44,067	53,272	51,418	50,394	51,717	2.6%	0.6%	-2.9%
CHILE	IPSA	4,670	4,177	4,300	4,778	4,965	5,191	4.6%	8.6%	20.7%
COLOMBIA	COLCAP	1,662	1,438	1,411	1,562	1,465	1,491	1.8%	-4.5%	5.7%
PERÚ	Ind. Gral.	20,526	20,822	21,112	22,819	19,834	20,385	2.8%	-10.7%	-3.4%
PERÚ	Ind. Selectivo	25,753	25,199	30,274	33,307	27,860	28,212	1.3%	-15.3%	-6.8%
<b>EUROPA</b>										
ALEMANIA	DAX	13,249	13,719	15,885	14,098	14,008	14,008	0.0%	-0.6%	-11.8%
FRANCIA	CAC 40	5,978	5,551	7,153	6,534	6,353	6,299	-0.9%	-3.6%	-11.9%
REINO UNIDO	FTSE 100	7,542	6,461	7,385	7,545	7,438	7,523	1.1%	-0.3%	1.9%
TURQUÍA	XU100	114,425	1,477	1,858	2,431	2,394	2,418	1.0%	-0.5%	30.2%
RUSIA	RTS	1,549	1,387	1,596	1,082	1,213	1,239	2.2%	14.6%	-22.4%
<b>ASIA</b>										
JAPÓN	Nikkei 225	23,657	27,444	28,792	26,848	26,911	26,678	-0.9%	-0.6%	-7.3%
HONG KONG	Hang Seng	28,190	27,231	23,398	21,089	20,644	20,171	-2.3%	-4.4%	-13.8%
SINGAPUR	Straits Times	3,223	2,844	3,124	3,357	3,225	3,180	-1.4%	-5.3%	1.8%
COREA	Kospi	2,198	2,873	2,978	2,695	2,626	2,617	-0.3%	-2.9%	-12.1%
INDONESIA	Jakarta Comp.	6,300	5,979	6,581	7,229	6,793	6,884	1.3%	-4.8%	4.6%
MALASIA	Klci	1,589	1,627	1,568	1,600	1,555	1,536	-1.2%	-4.1%	-2.0%
TAILANDIA	SET	1,580	1,449	1,658	1,667	1,620	1,625	0.3%	-2.5%	-2.0%
INDIA	Nifty 50	12,168	13,982	17,354	17,103	16,240	16,026	-1.3%	-6.3%	-7.7%
CHINA	Shanghai Comp.	3,050	3,473	3,640	3,047	3,086	3,107	0.7%	2.0%	-14.6%

Datos correspondientes a fin de período

(\*) Desde el día 11 de agosto de 2009, la cotización corresponde al Azúcar Contrato 16 (el Contrato 14 dejó de negociarse el día 10 de agosto de 2009). El contrato 16 tiene las mismas características que el Contrato 14.

(\*\*) Desde el día 18 de setiembre del 2020, los datos corresponden promedio de la semana.

Resumen de Indicadores Económicos		2020				2021				2022			
		Dic.	Mar.	Jun.	Set.	Dic.	Mar.	Abr.	May. 23	May. 24	May. 25	May	
<b>RESERVAS INTERNACIONALES (Mills. US\$)</b>		Acum.	Acum.	Acum.	Acum.	Acum.	Acum.	Acum.				Var.	
Posición de cambio		58,258	60,325	58,471	55,937	57,345	56,327	53,802	53,360	53,445	53,436	-366	
Reservas internacionales netas		74,707	79,922	71,892	76,024	78,495	75,324	75,969	76,728	76,734	76,523	554	
Depósitos del sistema financiero en el BCRP		13,897	16,872	11,807	16,502	17,056	14,962	16,846	17,729	17,655	17,461	615	
Empresas bancarias		12,716	15,480	10,534	15,298	15,792	13,678	15,589	16,507	16,452	16,275	686	
Banco de la Nación		691	836	703	648	749	785	742	716	708	697	-46	
Resto de instituciones financieras		489	557	571	557	515	500	514	506	495	489	-26	
Depósitos del sector público en el BCRP *		3,055	3,038	2,521	1,669	1,935	1,711	3,030	3,323	3,320	3,318	287	
<b>OPERACIONES CAMBIARIAS BCR (Mills. US\$)</b>		Acum.	Acum.	Acum.	Acum.	Acum.	Acum.	Acum.				Acum.	
Operaciones cambiarias		2,451	2,428	-889	-651	-745	-51	-2,141	-250	3	2	-484	
Compras netas en mesa de negociación		-161	-1,147	-1,292	-2,596	-403	-94	-392	0	0	0	0	
Operaciones con el sector público		2,612	3,575	403	1,945	-342	43	-1,749	-250	3	2	-484	
Otros		0	0	0	0	0	0	0	0	0	0	0	
<b>TIPO DE CAMBIO (\$/por US\$)</b>		Prom.	Prom.	Prom.	Prom.	Prom.	Prom.	Prom.				Prom.	
Compra interbancario		3.601	3.708	3.903	4.107	4.033	3.736	3.738	3.713	3.707	3.687	3.771	
Apertura		3.603	3.711	3.921	4.108	4.038	3.743	3.741	3.723	3.708	3.705	3.776	
Mediodía		3.604	3.711	3.911	4.109	4.037	3.740	3.743	3.720	3.710	3.687	3.777	
Cierre		3.603	3.709	3.912	4.109	4.037	3.740	3.743	3.718	3.704	3.690	3.771	
Promedio		3.604	3.710	3.914	4.109	4.038	3.741	3.742	3.717	3.711	3.691	3.776	
Venta interbancario		3.600	3.706	3.905	4.104	4.032	3.735	3.735	3.711	3.713	3.685	3.772	
Compra		3.606	3.710	3.916	4.111	4.042	3.743	3.744	3.720	3.719	3.694	3.780	
Venta													
Índice de tipo de cambio real (2009 = 100)		105.7	107.6	114.8	117.2	113.5	105.9	104.3					
<b>INDICADORES MONETARIOS</b>													
<b>Moneda nacional / Domestic currency</b>													
Emisión primaria (Var. % mensual)		7.8	4.4	2.5	-0.5	4.8	-2.7	0.4	-2.8	-3.1	-2.8		
Monetary base (Var. % últimos 12 meses)		33.2	42.0	13.9	17.7	13.1	0.2	5.2	1.1	1.9	2.4		
Oferta monetaria (Var. % mensual)		3.1	-0.1	-0.7	-0.4	1.5	-0.3	-1.0					
Money Supply (Var. % últimos 12 meses)		32.3	28.9	5.1	3.6	-0.7	-4.3	-2.7					
Crédito sector privado (Var. % mensual)		-0.4	0.9	0.4	1.0	0.3	1.0	0.0					
Crédit to the private sector (Var. % últimos 12 meses)		19.7	17.3	7.6	4.2	5.6	7.6	7.0					
TOSE saldo fin de periodo (Var. % acum. en el mes)		1.3	-1.1	3.7	-1.7	-0.5	0.0	-0.7	0.9	0.4			
Superávit de encaje promedio (% respecto al TOSE)		0.1	0.1	0.1	0.1	0.2	0.1	0.2	0.7	0.6			
Cuenta corriente de los bancos (saldo Mill. S/)		2,712	2,140	2,422	2,347	3,268	3,512	3,575	976	707	949		
Depósitos públicos en el BCRP (Mill. S/)		58,479	65,376	65,190	74,952	88,002	89,917	91,104	89,884	90,862	91,161	91,161	
Certificados de Depósito BCRP (Saldo Mill. S/)		41,067	44,501	42,478	19,987	14,347	7,166	7,609	6,340	6,640	6,640	6,640	
Subasta de depósitos a plazo (Saldo Mill. S/)**		35,673	28,332	20,689	22,861	11,620	10,044	4,590	4,353	3,553	4,034	4,034	
CDBCRP-MN con tasa variable (CDV BCRP) (Saldo Mill. S/)**		0	0	0	8,385	12,664	21,317	18,668	18,190	18,890	18,890	18,890	
CD Reajustables BCRP (Saldo Mill. S/)		6,392	6,869	7,734	3,886	1,350	995	195	195	195	195	195	
Operaciones de reporte monedas (Saldo Mill. S/)		5,970	2,430	1,922	1,842	3,342	1,522	2,682	2,377	2,377	2,377	2,377	
Operaciones de reporte (Saldo Mill. S/)		12,279	6,884	8,398	8,312	9,305	7,484	9,344	8,339	8,339	8,739	8,739	
Tasa de interés (%)													
TAMN		12.11	11.14	10.69	10.49	11.00	11.52	11.86	12.15	12.20	12.22	12.09	
Préstamos hasta 360 días ****		8.36	9.26	9.37	8.99	9.00	10.20	10.78	11.46	11.47	11.48	11.22	
Interbancaria		0.23	0.25	0.25	0.77	2.25	3.88	4.45	5.00	5.00	5.00	4.86	
Preferencial corporativa a 90 días		0.61	0.56	0.92	1.25	2.88	4.56	5.40	6.19	6.19	6.26	6.08	
Operaciones de reporte con CDBCRP		1.09	1.19	0.66	0.90	2.09	1.97	3.35	3.11	3.11	3.25	3.25	
Operaciones de reporte monedas		2.80	2.66	1.78	1.79	2.29	1.84	3.66	3.63	3.63	3.63	3.63	
Créditos por regulación monetaria		0.50	0.50	0.50	0.50	0.50	0.50	0.50	0.50	0.50	0.50	0.50	
Del saldo de CDBCRP		0.74	0.46	0.44	0.57	0.83	3.76	4.25	4.58	4.58	4.58	4.58	
Del saldo de depósitos a plazo		0.25	0.25	0.25	1.00	2.49	3.89	4.29	4.27	4.36	4.33	4.33	
Spread del saldo del CDV BCRP - MN		s.m.	s.m.	s.m.	0.00	0.03	0.04	0.04	0.04	0.04	0.04	0.04	
<b>Moneda extranjera / foreign currency</b>													
Crédito sector privado (Var. % mensual)		-0.7	0.5	1.7	-2.5	1.5	2.4	1.4					
(Var. % últimos 12 meses)		-10.8	-14.0	-4.3	-1.7	0.3	5.7	5.7					
TOSE saldo fin de periodo (Var. % acum. en el mes)		1.1	-2.6	-2.7	-2.2	1.6	-2.3	1.3	-0.2	-0.1			
Superávit de encaje promedio (% respecto al TOSE)		0.7	0.4	0.6	1.6	0.7	0.4	0.7	2.9	2.7			
Tasa de interés (%)													
TAMEX		6.10	6.26	5.95	6.50	6.82	6.79	6.62	6.62	6.65	6.65	6.64	
Préstamos hasta 360 días ****		3.38	3.47	2.98	3.35	3.56	3.55	3.53	3.68	3.68	3.68	3.62	
Interbancaria		0.27	0.25	0.50	0.25	0.25	0.29	0.50	1.00	1.00	1.00	0.91	
Preferencial corporativa a 90 días		1.08	0.67	1.42	1.09	0.96	1.26	1.53	1.99	1.99	2.01	1.92	
Ratio de dolarización de la liquidez (%)		28.1	28.6	30.1	30.4	30.4	30.7	31.2					
Ratio de dolarización de los depósitos (%)		33.3	34.2	36.2	36.6	36.7	36.9	37.6					
<b>INDICADORES BURSÁTILES</b>													
Índice General Bursátil (Var. %)		5.2	-5.1	-10.4	3.5	3.4	4.9	-8.4	1.0	-0.4	-0.2	-10.7	
Índice Selectivo Bursátil (Var. %)		4.5	-2.2	-7.9	5.5	4.7	4.2	-6.4	0.4	-0.3	-0.1	-15.3	
Monto negociado en acciones (Mill. S/) - Prom. Diario		46.5	52.3	54.9	66.7	48.9	39.3	41.3	25.1	18.5	6.7	21.5	
<b>INFLACIÓN (%)</b>													
Inflación mensual		0.05	0.84	0.52	0.40	0.78	1.48	0.96					
Inflación últimos 12 meses		1.97	2.60	3.25	5.23	6.43	6.82	7.96					
<b>SECTOR PÚBLICO NO FINANCIERO (MILL. S/)</b>													
Resultado primario		-19,851	-968	-1,003	-3,163	-13,919	4,853	8,343					
Ingresos corrientes del gobierno general		14,297	14,903	13,130	14,791	17,912	20,973	25,114					
Gastos no financieros del gobierno general		32,339	15,815	14,223	17,855	31,134	15,873	16,514					
<b>COMERCIO EXTERIOR (Mills. US\$)</b>													
Balanza comercial		1,299	634	974	1,625	1,864	1,069						
Exportaciones		5,023	4,632	4,929	5,819	6,381	5,748						
Importaciones		3,725	3,998	3,954	4,194	4,517	4,679						
<b>PRODUCTO BRUTO INTERNO (Índice 2007=100)</b>													
Variación % respecto al periodo anterior		1.1	20.0	23.9	10.2	1.9	3.8						

\* Incluye depósitos de Promocpi, Fondo de Estabilización Fiscal (FEF), Cofide, fondos administrados por la ONP, y otros depósitos del MEF. El detalle se presenta en el cuadro No.23 de la Nota Semanal.

\*\* A partir del 18 de enero de 2008, el BCRP utiliza los depósitos a plazo en moneda nacional como instrumento monetario.

\*\*\* A partir del 6 de octubre de 2010, el BCRP utiliza Certificado de Depósito en Moneda Nacional con Tasa de Interés Variable (CDV BCRP) y CD Liquidables en Dólares (CDLDBCRP) como instrumentos monetarios.

\*\*\*\* Corresponde a un promedio de tasas de préstamos hasta 360 días de los distintos tipos de créditos a las empresas y de consumo.

Fuentes: BCRP, INEI, Banco de la Nación, BVL, Sunat, SBS y Reuters.

## CUENTAS MONETARIAS DE LAS SOCIEDADES CREADORAS DE DEPÓSITO MONETARY ACCOUNTS OF THE DEPOSITORY CORPORATIONS

(Millones de soles)<sup>1/</sup> / (Millions of soles)<sup>1/</sup>

	2019			2020				2021												2022				Var. % 4 últimas semanas	Flujo 4 últimas semanas	
	Jun.	Set.	Dic.	Mar.	Jun.	Set.	Dic.	Ene.	Feb.	Mar.	Abr.	May.	Jun.	Jul.	Ago.	Set.	Oct.	Nov.	Dic.	Ene.	Feb.	Mar.	Abr.			
<b>I. ACTIVOS EXTERNOS NETOS DE CORTO PLAZO</b> (Millones de US\$)	218,682	227,822	225,459	232,996	254,595	263,017	273,645	280,049	277,306	299,255	294,067	283,386	279,653	289,883	306,096	313,519	299,504	319,574	310,399	300,175	292,539	284,113	293,819	3.4	9,706	I. <b>SHORT-TERM NET EXTERNAL ASSETS</b> (Millions of US\$)
1. Activos	66,469	67,403	68,115	67,732	71,920	73,060	75,592	76,937	75,974	79,801	77,590	74,185	72,449	71,576	75,023	75,729	75,064	78,713	78,186	78,171	77,803	76,995	76,715	-0.4	-280	1. <b>Assets</b>
2. Pasivos	69,290	70,413	70,998	70,899	74,530	75,511	78,365	79,750	79,309	82,074	80,056	76,951	75,744	74,996	78,823	79,272	78,409	81,704	80,975	80,530	80,022	79,093	79,358	0.3	265	2. <b>Liabilities</b>
	2,821	3,010	2,883	3,168	2,611	2,451	2,773	2,814	3,335	2,273	2,466	2,766	3,295	3,420	3,799	3,543	3,345	2,991	2,789	2,359	2,219	2,098	2,643	26.0	545	
<b>II. ACTIVOS EXTERNOS NETOS DE LARGO PLAZO</b> (Millones de US\$) 2/	-30,644	-34,276	-31,042	-30,704	-27,512	-26,164	-25,758	-24,172	-25,081	-27,585	-27,054	-26,109	-29,193	-27,021	-38,367	-38,369	-37,250	-37,308	-36,059	-35,532	-35,950	-34,810	-35,268	n.a.	-458	II. <b>LONG-TERM NET EXTERNAL ASSETS</b> (Millions of US\$) 2/
	-7,878	-8,559	-7,885	-7,544	-6,707	-6,149	-5,687	-5,581	-5,769	-6,311	-5,872	-5,696	-5,736	-5,439	-8,098	-8,080	-8,201	-8,159	-8,070	-8,313	-8,441	-8,470	-8,239	n.a.	231	
<b>III. ACTIVOS INTERNOS NETOS</b>	126,092	132,048	144,307	147,634	170,098	180,092	188,540	186,939	190,472	172,077	173,552	179,228	179,082	180,960	179,656	171,969	180,494	160,595	173,887	180,019	184,887	188,915	178,180	-5.7	-10,755	III. <b>NET DOMESTIC ASSETS</b>
1. Sector Público	-71,555	-66,778	-62,434	-60,569	-62,195	-53,846	-39,595	-29,077	-27,675	-49,653	-53,850	-54,345	-55,023	-57,425	-59,803	-65,117	-60,452	-81,000	-73,724	-70,074	-69,738	-76,182	-85,355	n.a.	-9,173	1. <b>Net assets on the public sector</b>
a. En moneda nacional	-43,303	-38,691	-35,528	-30,281	-27,860	-44,790	-29,551	-20,031	-21,607	-37,585	-41,932	-43,761	-43,994	-45,843	-47,348	-54,969	-50,338	-68,951	-62,599	-59,816	-59,825	-66,815	-70,286	n.a.	-3,471	a. <b>Domestic currency</b>
b. En moneda extranjera (millones de US\$)	-28,252	-28,087	-26,906	-30,288	-34,334	-9,056	-10,044	-9,045	-6,067	-12,068	-11,918	-10,584	-11,029	-11,582	-12,455	-10,148	-10,114	-12,049	-11,125	-10,258	-9,913	-9,367	-15,069	n.a.	-5,702	b. <b>Foreign currency</b> (Millions of US\$)
2. Crédito al Sector Privado	-8,587	-8,310	-8,129	-8,805	-9,699	-2,515	-2,775	-2,485	-1,662	-3,218	-3,145	-2,771	-2,857	-2,860	-3,053	-2,451	-2,535	-2,968	-2,802	-2,671	-2,636	-2,539	-3,935	n.a.	-1,396	2. <b>Credit to the private sector</b>
a. En moneda nacional	318,155	326,293	332,256	340,889	366,715	376,742	377,817	370,463	373,478	378,633	382,599	387,869	391,689	398,813	397,673	399,802	398,421	402,352	402,556	398,871	401,033	404,519	409,179	1.2	4,660	a. <b>Domestic currency</b>
b. En moneda extranjera (millones de US\$)	233,337	238,826	246,884	250,641	277,540	293,064	294,675	287,742	291,542	294,025	295,848	297,335	298,653	301,175	302,128	305,241	307,457	310,273	311,128	310,136	313,429	316,480	316,492	0.0	12	b. <b>Foreign currency</b> (Millions of US\$)
3. Otras Cuentas	25,780	25,878	25,792	26,235	25,191	23,244	22,968	22,726	22,448	22,562	22,889	23,700	24,103	24,108	23,418	22,841	22,798	22,680	23,030	23,108	23,299	23,859	24,200	1.4	341	3. <b>Other assets (net)</b>
	-120,508	-127,467	-125,514	-132,686	-134,422	-142,804	-149,682	-154,446	-155,331	-156,903	-155,197	-154,295	-157,584	-160,428	-158,214	-162,716	-157,475	-160,757	-154,945	-148,778	-146,408	-139,423	-145,664	n.a.	-6,241	
<b>IV. LIQUIDEZ (=I+II+III) 3/</b>	314,130	325,594	338,724	349,926	397,182	416,945	436,426	442,817	442,698	443,747	440,566	436,505	429,543	443,822	447,385	447,120	442,748	442,861	448,227	444,662	441,476	438,218	436,711	-0.3	-1,507	IV. <b>BROAD MONEY (=I+II+III) 3/</b>
1. Moneda Nacional	217,096	224,437	237,742	245,995	286,419	301,144	314,232	316,595	317,596	317,138	308,552	302,955	300,901	312,862	313,084	311,901	309,238	307,535	312,076	308,021	304,481	303,500	300,324	-1.0	-3,176	1. <b>Domestic currency</b>
a. Dinero 4/	89,681	94,026	99,427	102,600	129,688	138,955	143,100	149,242	149,012	148,649	142,628	140,737	141,007	148,388	147,950	145,417	143,235	142,188	144,621	142,546	139,781	138,431	136,013	-1.7	-2,418	a. <b>Money 4/</b>
i. Circulante	47,449	48,740	52,129	52,335	63,329	66,412	71,576	73,861	74,157	74,104	68,176	65,038	64,622	68,385	67,829	65,138	62,573	61,919	61,583	61,105	60,187	61,164	58,518	-4.3	-2,646	i. <b>Currency</b>
ii. Depósitos a la Vista	42,232	45,286	47,298	50,265	66,360	72,543	71,524	73,861	74,157	74,104	68,176	65,038	64,622	68,385	67,829	65,138	62,573	61,919	61,583	61,105	60,187	61,164	58,518	-4.3	-2,646	ii. <b>Demand deposits</b>
b. Cuasidinero	127,415	130,411	138,315	143,395	156,731	162,189	171,132	167,353	168,584	168,488	165,924	162,218	159,894	164,474	165,134	166,484	166,002	165,347	167,455	165,475	164,699	165,069	164,311	-0.5	-758	b. <b>Quasi-money</b>
2. Moneda Extranjera (Millones de US\$)	97,033	101,157	100,983	103,931	110,763	115,801	122,195	126,222	125,102	126,610	132,013	133,550	128,642	130,960	134,301	135,218	133,511	135,327	136,151	136,641	136,996	134,718	136,387	1.2	1,669	2. <b>Foreign currency</b> (Millions of US\$)
Nota Coeficiente de dolarización de la liquidez (%)	29,493	29,928	30,508	30,213	31,289	32,167	33,755	34,676	34,274	33,763	34,832	34,961	33,327	32,336	32,917	32,661	33,461	33,332	34,295	35,583	36,435	36,509	35,610	-2.5	-899	<b>Note.</b> Dollarization ratio

1/ Comprende la totalidad de las operaciones financieras que realizan las sociedades creadoras de depósito con el resto de agentes económicos. Las sociedades creadoras de depósitos son las instituciones financieras que emiten pasivos incluidos en la definición de liquidez del sector privado, y están autorizadas a captar depósitos del público. Las sociedades creadoras de depósito están constituidas por el Banco Central de Reserva del Perú, el Banco de la Nación, las empresas bancarias, las empresas financieras, las cajas municipales, las cajas rurales y las cooperativas de ahorro y crédito. Asimismo, n.a. = no aplicable.

La información de este cuadro se ha actualizado en la Nota Semanal N° 20 (26 de mayo de 2022). El calendario anual de estadísticas se presenta en la página vii de esta Nota.

A partir de la Nota Semanal N° 16 (27 de abril de 2012), los datos desde enero de 2001 no incluyen los saldos de activos y pasivos de las entidades del sistema bancario en liquidación.

2/ Comprende solamente las operaciones efectuadas en dólares.

3/ Incluye el circulante, los depósitos y los valores de las sociedades creadoras de depósito frente a hogares y empresas privadas no financieras.

4/ Incluye el circulante y los depósitos a la vista de las sociedades creadoras de depósito frente a hogares y empresas privadas no financieras.

Elaboración: Gerencia Central de Estudios Económicos.

LIQUIDEZ DE LAS SOCIEDADES CREADORAS DE DEPÓSITO  
BROAD MONEY OF DEPOSITORY CORPORATIONS

(Millones de soles)<sup>1/ 2/</sup> / (Millions of soles)<sup>1/ 2/</sup>

	CIRCULANTE/ CURRENCY			DINERO/ MONEY			CUASIDINERO EN MONEDA NACIONAL/ QUASIMONEY IN DOMESTIC CURRENCY			LIQUIDEZ EN SOLES/ BROAD MONEY IN DOMESTIC CURRENCY			LIQUIDEZ EN DÓLARES (MILL US\$)/ BROAD MONEY IN FOREIGN CURRENCY			LIQUIDEZ TOTAL/ BROAD MONEY						
																A TIPO DE CAMBIO CORRIENTE AT CURRENT EXCHANGE RATE			A TIPO DE CAMBIO CONSTANTE 3/ AT CONSTANT EXCHANGE RATE 3/			
	FIN DE PERIODO END OF PERIOD	VAR% MES MONTHLY %CHG	VAR% AÑO YOY %CHG	FIN DE PERIODO END OF PERIOD	VAR% MES MONTHLY %CHG	VAR% AÑO YOY %CHG	FIN DE PERIODO END OF PERIOD	VAR% MES MONTHLY %CHG	VAR% AÑO YOY %CHG	FIN DE PERIODO END OF PERIOD	VAR% MES MONTHLY %CHG	VAR% AÑO YOY %CHG	FIN DE PERIODO END OF PERIOD	VAR% MES MONTHLY %CHG	VAR% AÑO YOY %CHG	FIN DE PERIODO END OF PERIOD	VAR% MES MONTHLY %CHG	VAR% AÑO YOY %CHG	FIN DE PERIODO END OF PERIOD	VAR% MES MONTHLY %CHG	VAR% AÑO YOY %CHG	
<b>2019</b>																						<b>2019</b>
Ene.	48,078	-3.4	7.1	89,601	-2.8	9.8	123,391	0.6	11.3	212,991	-0.9	10.7	28,777	1.5	-2.2	308,818	-0.5	7.5	317,164	-0.1	6.1	Jan.
Feb.	47,327	-1.6	5.6	88,813	-0.9	8.2	122,311	-0.9	10.3	211,124	-0.9	9.4	28,868	0.3	0.7	306,389	-0.8	7.0	315,627	-0.5	6.3	Feb.
Mar.	47,546	0.5	5.3	91,724	3.3	10.8	123,738	1.2	10.8	215,462	2.1	10.8	28,470	-1.4	-1.1	309,981	1.2	7.8	318,522	0.9	6.6	Mar.
Abr.	46,690	-1.8	4.2	92,046	0.4	14.7	122,077	-1.3	8.5	214,123	-0.6	11.1	28,896	1.5	2.3	309,768	-0.1	8.9	318,725	0.1	8.0	Apr.
May.	46,733	0.1	4.9	89,105	-3.2	7.3	126,852	3.9	14.1	215,957	0.9	11.2	29,112	0.7	2.2	314,064	1.4	9.3	321,342	0.8	8.1	May.
Jun.	47,449	1.5	4.8	89,681	0.6	9.6	127,415	0.4	12.2	217,096	0.5	11.1	29,493	1.3	3.8	314,130	0.0	9.0	323,863	0.8	8.6	Jun.
Jul.	48,777	2.8	4.9	92,794	3.5	11.6	129,552	1.7	11.6	222,346	2.4	11.6	30,042	1.9	6.1	321,785	2.4	10.3	331,098	2.2	9.8	Jul.
Ago.	49,111	0.7	6.4	96,162	3.6	12.5	128,490	-0.8	10.5	224,652	1.0	11.3	29,749	-1.0	7.2	325,797	1.2	11.0	332,342	0.4	9.9	Aug.
Set.	48,740	-0.8	5.4	94,026	-2.2	10.3	130,411	1.5	12.1	224,437	-0.1	11.3	29,928	0.6	5.9	325,594	-0.1	10.4	332,777	0.1	9.5	Sep.
Oct.	48,787	0.1	5.3	94,201	0.2	8.9	132,089	1.3	12.2	226,289	0.8	10.8	30,159	0.8	6.7	327,321	0.5	9.3	335,464	0.8	9.4	Oct.
Nov.	49,753	2.0	7.0	96,400	2.3	9.4	135,099	2.3	13.1	231,499	2.3	11.5	30,413	0.8	8.6	334,904	2.3	10.8	341,595	1.8	10.6	Nov.
Dic.	52,129	4.8	4.7	99,427	3.1	7.8	138,315	2.4	12.7	237,742	2.7	10.6	30,508	0.3	7.7	338,724	1.1	9.1	348,182	1.9	9.7	Dec.
<b>2020</b>																						<b>2020</b>
Ene.	51,002	-2.2	6.1	99,612	0.2	11.2	140,811	1.8	14.1	240,423	1.1	12.9	29,743	-2.5	3.4	340,955	0.7	10.4	348,093	0.0	9.8	Jan.
Feb.	51,368	0.7	8.5	101,603	2.0	14.4	139,841	-0.7	14.3	241,444	0.4	14.4	29,882	0.5	3.5	344,536	1.1	12.5	349,616	0.4	10.8	Feb.
Mar.	52,335	1.9	10.1	102,600	1.0	11.9	143,395	2.5	15.9	245,995	1.9	14.2	30,213	1.1	6.1	349,926	1.6	12.9	355,365	1.6	11.6	Mar.
Abr.	56,554	8.1	21.1	107,473	4.7	16.8	148,002	3.2	21.2	255,475	3.9	19.3	30,785	1.9	6.5	359,529	2.7	16.1	366,917	3.3	15.1	Apr.
May.	59,818	5.8	28.0	124,973	16.3	40.3	151,748	2.5	19.6	276,721	8.3	28.1	31,066	0.9	6.7	383,277	6.6	22.0	389,179	6.1	21.1	May.
Jun.	63,329	5.9	33.5	129,688	3.8	44.6	156,731	3.3	23.0	286,419	3.5	31.9	31,289	0.7	6.1	397,182	3.6	26.4	399,685	2.7	23.4	Jun.
Jul.	65,727	3.8	34.8	135,281	4.3	45.8	162,644	3.8	25.5	297,925	4.0	34.0	31,439	0.5	4.6	408,903	3.0	27.1	411,733	3.0	24.4	Jul.
Ago.	66,841	1.7	36.1	137,480	1.6	43.0	163,353	0.4	27.1	300,833	1.0	33.9	32,280	2.7	8.5	415,106	1.5	27.4	417,688	1.4	25.7	Aug.
Set.	66,412	-0.6	36.3	138,955	1.1	47.8	162,189	-0.7	24.4	301,144	0.1	34.2	32,167	-0.4	7.5	416,945	0.4	28.1	417,588	0.0	25.5	Sep.
Oct.	67,687	1.9	38.7	138,434	-0.4	47.0	163,991	1.1	24.2	302,425	0.4	33.6	32,622	1.4	8.2	420,191	0.8	28.4	420,518	0.7	25.4	Oct.
Nov.	67,804	0.2	36.3	138,672	0.2	43.9	165,716	1.1	22.7	304,388	0.6	31.5	32,526	-0.3	6.9	421,806	0.4	25.9	422,131	0.4	23.6	Nov.
Dic.	71,576	5.6	37.3	143,100	3.2	43.9	171,132	3.3	23.7	314,232	3.2	32.2	33,755	3.8	10.6	436,426	3.5	28.8	436,426	3.4	25.3	Dec.
<b>2021</b>																						<b>2021</b>
Ene.	75,380	5.3	47.8	149,242	4.3	49.8	167,353	-2.2	18.8	316,595	0.8	31.7	34,676	2.7	16.6	442,817	1.5	29.9	442,124	1.3	27.0	Jan.
Feb.	74,856	-0.7	45.7	149,012	-0.2	46.7	168,584	0.7	20.6	317,596	0.3	31.5	34,274	-1.2	14.7	442,698	0.0	28.5	441,670	-0.1	26.3	Feb.
Mar.	74,545	-0.4	42.4	148,649	-0.2	44.9	168,488	-0.1	17.5	317,138	-0.1	28.9	33,763	-1.5	11.8	443,747	0.2	26.8	439,358	-0.5	23.6	Mar.
Abr.	74,453	-0.1	31.6	142,628	-4.1	32.7	165,924	-1.5	12.1	308,552	-2.7	20.8	34,832	3.2	13.1	440,566	-0.7	22.5	434,644	-1.1	18.5	Apr.
May.	75,699	1.7	26.5	140,737	-1.3	12.6	162,218	-2.2	6.9	302,955	-1.8	9.5	34,961	0.4	12.5	436,505	-0.9	13.9	429,513	-1.2	10.4	May.
Jun.	76,385	0.9	20.6	141,007	0.2	8.7	159,894	-1.4	2.0	300,901	-0.7	5.1	33,327	-4.7	6.5	429,543	-1.6	8.1	421,544	-1.9	5.5	Jun.
Jul.	80,003	4.7	21.7	148,388	5.2	9.7	164,474	2.9	1.1	312,862	4.0	5.0	32,336	-3.0	2.9	443,822	3.3	8.5	429,918	2.0	4.4	Jul.
Ago.	80,121	0.1	19.9	147,950	-0.3	7.6	165,134	0.4	1.1	313,084	0.1	4.1	32,917	1.8	2.0	447,385	0.8	7.8	432,243	0.5	3.5	Aug.
Set.	80,279	0.2	20.9	145,417	-1.7	4.7	166,484	0.8	2.6	311,901	-0.4	3.6	32,661	-0.8	1.5	447,120	-0.1	7.2	430,136	-0.5	3.0	Sep.
Oct.	80,662	0.5	19.2	143,235	-1.5	3.5	166,002	-0.3	1.2	309,238	-0.9	2.3	33,461	2.4	2.6	442,748	-1.0	5.4	430,368	0.1	2.3	Oct.
Nov.	80,268	-0.5	18.4	142,188	-0.7	2.5	165,347	-0.4	-0.2	307,535	-0.6	1.0	33,332	-0.4	2.5	442,861	0.0	5.0	428,195	-0.5	1.4	Nov.
Dic.	83,058	3.5	16.0	144,621	1.7	1.1	167,455	1.3	-2.1	312,076	1.5	-0.7	34,295	2.9	1.6	448,227	1.2	2.7	436,224	1.9	0.0	Dec.
<b>2022</b>																						<b>2022</b>
Ene.	81,441	-1.9	8.0	142,546	-1.4	-4.5	165,475	-1.2	-1.1	308,021	-1.3	-2.7	35,583	3.8	2.6	444,662	-0.8	0.4	436,833	0.1	-1.2	Jan.
Feb.	79,594	-2.3	6.3	139,781	-1.9	-6.2	164,699	-0.5	-2.3	304,481	-1.1	-4.1	36,435	2.4	6.3	441,476	-0.7	-0.3	436,375	-0.1	-1.2	Feb.
Mar.	77,267	-2.9	3.7	138,431	-1.0	-6.9	165,069	0.2	-2.0	303,500	-0.3	-4.3	36,509	0.2	8.1	438,218	-0.7	-1.2	435,662	-0.2	-0.8	Mar.
Abr.	77,495	0.3	4.1	136,013	-1.7	-4.6	164,311	-0.5	-1.0	300,324	-1.0	-2.7	35,610	-2.5	2.2	436,711	-0.3	-0.9	429,233	-1.5	-1.2	Apr.

1/ Las sociedades creadoras de depósitos son las instituciones financieras que emiten pasivos incluidos en la definición de liquidez del sector privado, y están autorizadas a captar depósitos del público. Las sociedades creadoras de depósito están constituidas por el Banco Central de Reservas, las empresas bancarias, el Banco de la Nación, las empresas financieras, las cajas municipales, las cajas rurales y las cooperativas de ahorro y crédito. Asimismo, n.a= no aplicable. La información de este cuadro se ha actualizado en la Nota Semanal N°20 (26 de mayo de 2022). El calendario anual de estadísticas se presenta en la página vii de esta Nota.

A partir de la Nota Semanal N° 16 (27 de abril de 2012), los datos desde enero de 2001 no incluyen los saldos de activos y pasivos de las entidades del sistema bancario en liquidación.

2/ Incluye el circulante, los depósitos y los valores de las entidades autorizadas a captar depósitos frente a hogares y empresas privadas no financieras.

3/ Para el cálculo de esta definición de liquidez total, los saldos de los depósitos en moneda extranjera se han convertido a soles usando un tipo de cambio constante.

En la presente Nota se ha utilizado el tipo de cambio bancario promedio correspondiente a diciembre de 2020.

**CRÉDITO DE LAS SOCIEDADES CREADORAS DE DEPÓSITO AL SECTOR PRIVADO**  
**CREDIT OF DEPOSITORY CORPORATIONS TO THE PRIVATE SECTOR**  
**(Millones de soles y millones de US dólares)<sup>1/</sup> / (Millions of soles and millions of US dollars)<sup>1/</sup>**

	MONEDA NACIONAL DOMESTIC CURRENCY			MONEDA EXTRANJERA (MILL. DE US\$) FOREIGN CURRENCY (MILLIONS OF US\$)			TOTAL						TOTAL MÁS CRÉDITOS DE SUCURSALES EN EL EXTERIOR DE LA BANCA 2/			COEFICIENTE DE DOLARIZACIÓN (%)		
	FIN DE PERÍODO END OF PERIOD	VAR% MES MONTHLY %CHG	VAR% AÑO YOY %CHG	FIN DE PERÍODO END OF PERIOD	VAR% MES MONTHLY %CHG	VAR% AÑO YOY %CHG	A TIPO DE CAMBIO CORRIENTE AT CURRENT EXCHANGE RATE			A TIPO DE CAMBIO CONSTANTE 3/ AT CONSTANT EXCHANGE RATE 3/			A TIPO DE CAMBIO CONSTANTE 3/ AT CONSTANT EXCHANGE RATE 3/			DOLLARIZATION RATIO (%)		
							FIN DE PERÍODO END OF PERIOD	VAR% MES MONTHLY %CHG	VAR% AÑO YOY %CHG	FIN DE PERÍODO END OF PERIOD	VAR% MES MONTHLY %CHG	VAR% AÑO YOY %CHG	FIN DE PERÍODO END OF PERIOD	VAR% MES MONTHLY %CHG	VAR% AÑO YOY %CHG			FIN DE PERÍODO END OF PERIOD
<b>2019</b>																		<b>2019</b>
Ene.	224,873	0.3	11.7	25,417	-1.8	1.2	309,511	-0.6	9.7	316,882	-0.3	8.5	317,736	-0.3	8.1	27	Jan.	
Feb.	225,520	0.3	11.2	25,251	-0.7	0.3	308,849	-0.2	8.4	316,929	0.0	7.8	317,816	0.0	7.5	27	Feb.	
Mar.	228,401	1.3	11.7	25,396	0.6	0.7	312,715	1.3	9.3	320,334	1.1	8.3	321,143	1.0	8.0	27	Mar.	
Abr.	229,447	0.5	10.8	25,617	0.9	1.3	314,240	0.5	8.6	322,181	0.6	7.9	323,122	0.6	7.6	27	Apr.	
May.	231,293	0.8	10.8	25,742	0.5	0.4	318,042	1.2	8.7	324,478	0.7	7.6	325,511	0.7	7.4	27	May.	
Jun.	233,337	0.9	11.0	25,780	0.2	0.4	318,155	0.0	8.1	326,662	0.7	7.7	327,704	0.7	7.6	27	Jun.	
Jul.	234,723	0.6	10.9	25,904	0.5	0.9	320,463	0.7	8.4	328,494	0.6	7.8	329,538	0.6	7.7	27	Jul.	
Aug.	236,956	1.0	11.0	26,025	0.5	1.6	325,441	1.6	9.2	331,167	0.8	8.2	332,216	0.8	8.1	27	Aug.	
Set.	238,826	0.8	10.7	25,878	-0.6	0.2	326,293	0.3	8.4	332,503	0.4	7.5	333,488	0.4	7.5	27	Sep.	
Oct.	242,772	1.7	11.0	26,084	0.8	2.4	330,155	1.2	8.4	337,198	1.4	8.4	338,273	1.4	8.4	26	Oct.	
Nov.	244,838	0.9	10.8	26,020	-0.2	1.3	333,307	1.0	8.3	339,031	0.5	8.0	340,100	0.5	8.0	27	Nov.	
Dic.	246,884	0.8	10.1	25,792	-0.9	-0.3	332,256	-0.3	6.7	340,251	0.4	7.1	341,138	0.3	7.0	26	Dec.	
<b>2020</b>																		<b>2020</b>
Ene.	246,561	-0.1	9.6	25,721	-0.3	1.2	333,497	0.4	7.7	339,670	-0.2	7.2	340,716	-0.1	7.2	26	Jan.	
Feb.	249,014	1.0	10.4	25,506	-0.8	1.0	337,008	1.1	9.1	341,344	0.5	7.7	342,362	0.5	7.7	26	Feb.	
Mar.	250,641	0.7	9.7	26,235	2.9	3.3	340,889	1.2	9.0	345,611	1.3	7.9	346,652	1.3	7.9	26	Mar.	
Abr.	252,315	0.7	10.0	26,633	1.5	4.0	342,334	0.4	8.9	348,726	0.9	8.2	349,766	0.9	8.2	26	Apr.	
May.	273,883	8.5	18.4	25,984	-2.4	0.9	363,008	6.0	14.1	367,945	5.5	13.4	368,936	5.5	13.3	25	May.	
Jun.	277,540	1.3	18.9	25,191	-3.1	-2.3	366,715	1.0	15.3	368,730	0.2	12.9	369,932	0.3	12.9	24	Jun.	
Jul.	283,876	2.3	20.9	24,784	-1.6	-4.3	371,363	1.3	15.9	373,593	1.3	13.7	374,872	1.3	13.8	24	Jul.	
Ago.	290,361	2.3	22.5	24,051	-3.0	-7.6	375,501	1.1	15.4	377,425	1.0	14.0	378,645	1.0	14.0	23	Aug.	
Set.	293,064	0.9	22.7	23,244	-3.4	-10.2	376,742	0.3	15.5	377,207	-0.1	13.4	378,445	-0.1	13.5	22	Sep.	
Oct.	293,077	0.0	20.7	23,310	0.3	-10.6	377,228	0.1	14.3	377,461	0.1	11.9	378,637	0.1	11.9	22	Oct.	
Nov.	295,599	0.9	20.7	23,107	-0.9	-11.2	379,016	0.5	13.7	379,248	0.5	11.9	380,322	0.4	11.8	22	Nov.	
Dic.	294,675	-0.3	19.4	22,968	-0.6	-11.0	377,817	-0.3	13.7	377,817	-0.4	11.0	378,752	-0.4	11.0	22	Dec.	
<b>2021</b>																		<b>2021</b>
Ene.	287,742	-2.4	16.7	22,726	-1.1	-11.6	370,463	-1.9	11.1	370,008	-2.1	8.9	370,972	-2.1	8.9	22	Jan.	
Feb.	291,542	1.3	17.1	22,448	-1.2	-12.0	373,478	0.8	10.8	372,804	0.8	9.2	374,004	0.8	9.2	22	Feb.	
Mar.	294,025	0.9	17.3	22,562	0.5	-14.0	378,633	1.4	11.1	375,700	0.8	8.7	376,870	0.8	8.7	22	Mar.	
Abr.	295,848	0.6	17.3	22,889	1.5	-14.1	382,599	1.0	11.8	378,708	0.8	8.6	379,769	0.8	8.6	23	Apr.	
May.	297,335	0.5	8.6	23,700	3.5	-8.8	387,869	1.4	6.8	383,129	1.2	4.1	384,599	1.3	4.2	23	May.	
Jun.	298,653	0.4	7.6	24,103	1.7	-4.3	391,689	1.0	6.8	385,904	0.7	4.7	387,636	0.8	4.8	24	Jun.	
Jul.	301,175	0.8	6.1	24,108	0.0	-2.7	398,813	1.8	7.4	388,446	0.7	4.0	389,849	0.6	4.0	24	Jul.	
Ago.	302,128	0.3	4.1	23,418	-2.9	-2.6	397,673	-0.3	5.9	386,901	-0.4	2.5	388,424	-0.4	2.6	24	Aug.	
Set.	305,241	1.0	4.2	22,841	-2.5	-1.7	399,802	0.5	6.1	387,925	0.3	2.8	389,425	0.3	2.9	24	Sep.	
Oct.	307,457	0.7	4.9	22,798	-0.2	-2.2	398,421	-0.3	5.6	389,986	0.5	3.3	391,432	0.5	3.4	23	Oct.	
Nov.	310,273	0.9	5.0	22,680	-0.5	-1.9	402,352	1.0	6.2	392,373	0.6	3.5	393,799	0.6	3.5	23	Nov.	
Dic.	311,128	0.3	5.6	23,030	1.5	0.3	402,556	0.1	6.5	394,496	0.5	4.4	395,879	0.5	4.5	23	Dec.	
<b>2022</b>																		<b>2022</b>
Ene.	310,136	-0.3	7.8	23,108	0.3	1.7	398,871	-0.9	7.7	393,787	-0.2	6.4	394,843	-0.3	6.4	22	Jan.	
Feb.	313,429	1.1	7.5	23,299	0.8	3.8	401,033	0.5	7.4	397,771	1.0	6.7	398,934	1.0	6.7	22	Feb.	
Mar.	316,480	1.0	7.6	23,859	2.4	5.7	404,519	0.9	6.8	402,849	1.3	7.2	404,231	1.3	7.3	22	Mar.	
Abr.	316,492	0.0	7.0	24,200	1.4	5.7	409,179	1.2	6.9	404,097	0.3	6.7	405,832	0.4	6.9	23	Apr.	

1/ Comprende las colocaciones e inversiones frente a hogares y empresas privadas no financieras de parte de las entidades financieras autorizadas a captar depósitos del público. Las sociedades creadoras de depósito comprenden al Banco Central de Reserva del Perú, empresas bancarias, Banco de la Nación, empresas financieras, cajas municipales, cajas rurales y cooperativas de ahorro y crédito. La información de este cuadro se ha actualizado en la Nota Semanal N°20 (26 de mayo de 2022). El calendario anual de publicación de estas estadísticas se presenta en la página vii de esta Nota. A partir de la Nota Semanal N° 19 (18 de mayo de 2012), los datos desde enero de 2001 no incluyen los saldos de activos y pasivos de las entidades del sistema bancario en liquidación.

2/ Comprende las colocaciones e inversiones frente a hogares y empresas privadas no financieras de parte de las entidades financieras autorizadas a captar depósitos del público, incluyendo las sucursales en el exterior de los bancos locales.

3/ Para el cálculo de esta definición de crédito total, los saldos del crédito en moneda extranjera se han convertido a soles usando un tipo de cambio constante. En la presente Nota se ha utilizado el tipo de cambio bancario promedio correspondiente a diciembre de 2020.



**SALDO DE OBLIGACIONES DOMÉSTICAS DE LAS SOCIEDADES CREADORAS DE DEPÓSITO EN MONEDA NACIONAL POR INSTITUCIÓN**  
**DOMESTIC LIABILITIES OF THE DEPOSITORY CORPORATIONS IN DOMESTIC CURRENCY BY INSTITUTION**

(Millones de soles)<sup>1/</sup> / (Millions of soles)<sup>1/</sup>

	SECTOR PRIVADO / PRIVATE SECTOR						SECTOR PÚBLICO / PUBLIC SECTOR					
	DEPÓSITOS DEPOSITS		OTRAS OBLIGACIONES OTHER LIABILITIES		TOTAL TOTAL		DEPÓSITOS DEPOSITS		OTRAS OBLIGACIONES 2/ OTHER LIABILITIES		TOTAL TOTAL	
	Abr.2021	Abr.2022	Abr.2021	Abr.2022	Abr.2021	Abr.2022	Abr.2021	Abr.2022	Abr.2021	Abr.2022	Abr.2021	Abr.2022
CRÉDITO	61 946	57 070	886	866	62 832	57 937	3 557	4 003	3 494	3 913	7 051	7 916
SCOTIABANK	24 851	21 379	614	533	25 465	21 912	1 460	4 160	750	717	2 210	4 877
BBVA	37 743	37 012	1 307	1 055	39 050	38 067	1 472	1 659	765	688	2 237	2 348
INTERBANK	25 768	22 549	566	352	26 334	22 901	3 153	3 479	1 294	1 439	4 447	4 918
CITIBANK	2 886	2 272	0	0	2 886	2 272	285	49	49	49	334	97
FINANCIERO	5 457	5 105	137	167	5 594	5 272	17	196	726	820	742	1 016
INTERAMERICANO	5 534	6 191	331	294	5 865	6 485	1 159	961	644	643	1 804	1 604
COMERCIO	1 244	1 124	60	61	1 304	1 185	71	108	135	136	205	245
MIBANCO	7 220	7 290	285	49	7 505	7 340	541	1 005	352	468	893	1 473
GNB	3 049	3 019	41	0	3 090	3 019	341	199	235	210	576	409
FALABELLA	2 695	3 113	0	0	2 695	3 113	7	146	7	14	14	160
SANTANDER	1 539	1 442	94	106	1 633	1 547	217	275	33	0	250	275
RIPLEY	1 299	1 449	176	221	1 475	1 670	9	39	26	20	35	59
AZTECA	352	691	0	0	352	691	10	0	0	0	10	0
ICBC	183	190	0	92	183	282	43	44	0	6	43	50
BANK OF CHINA	0	0	0	0	0	0	0	0	0	0	0	0
<b>TOTAL</b>	<b>181 767</b>	<b>169 896</b>	<b>4 497</b>	<b>3 797</b>	<b>186 263</b>	<b>173 693</b>	<b>12 343</b>	<b>16 324</b>	<b>8 508</b>	<b>9 123</b>	<b>20 851</b>	<b>25 447</b>

1/ La información de este cuadro se ha actualizado en la Nota Semanal N° 20 (26 de mayo de 2022). El calendario anual de publicación de estas estadísticas se presenta en la página vii de la presente Nota.

2/ Incluye adeudados con COFIDE, Fondo MIVIVIENDA y valores.

Elaboración: Gerencia Central de Estudios Económicos.

**SALDO DE OBLIGACIONES INTERNAS DE LAS SOCIEDADES CREADORAS DE DEPÓSITO EN MONEDA EXTRANJERA POR INSTITUCIÓN**  
**DOMESTIC LIABILITIES OF THE DEPOSITORY CORPORATIONS IN FOREIGN CURRENCY BY INSTITUTION**

(Millones de soles)<sup>1/</sup> / (Millions of soles)<sup>1/</sup>

	SECTOR PRIVADO / PRIVATE SECTOR						SECTOR PÚBLICO / PUBLIC SECTOR					
	DEPÓSITOS DEPOSITS		OTRAS OBLIGACIONES OTHER LIABILITIES		TOTAL TOTAL		DEPÓSITOS DEPOSITS		OTRAS OBLIGACIONES 2/ OTHER LIABILITIES		TOTAL TOTAL	
	Abr.2021	Abr.2022	Abr.2021	Abr.2022	Abr.2021	Abr.2022	Abr.2021	Abr.2022	Abr.2021	Abr.2022	Abr.2021	Abr.2022
CRÉDITO	14,242	14,017	232	434	14,475	14,451	343	256	53	46	396	302
SCOTIABANK	5,091	4,718	3	9	5,094	4,727	83	619	7	21	90	640
BBVA	7,224	6,937	152	235	7,376	7,172	99	110	29	12	128	121
INTERBANK	4,069	3,799	494	614	4,563	4,413	255	443	65	63	320	506
CITIBANK	502	583	0	0	502	583	3	4	0	0	3	4
FINANCIERO	573	561	97	71	670	631	0	30	21	4	22	34
INTERAMERICANO	1,447	1,476	50	48	1,497	1,524	125	14	11	8	136	22
COMERCIO	72	72	0	0	72	72	0	0	0	0	0	0
MIBANCO	110	132	0	0	110	132	0	0	0	0	0	0
GNB	316	283	11	11	327	294	0	10	16	16	16	26
FALABELLA	51	114	0	0	51	114	0	0	0	0	0	0
SANTANDER	1,213	1,057	5	5	1,218	1,062	43	25	0	27	43	52
RIPLEY	4	3	0	0	4	3	0	0	0	0	0	0
AZTECA	6	3	0	0	6	3	0	0	0	0	0	0
ICBC	796	886	18	0	814	886	0	0	0	0	0	0
BANK OF CHINA	0	0	0	0	0	0	0	0	0	0	0	0
<b>TOTAL</b>	<b>35,716</b>	<b>34,641</b>	<b>1,063</b>	<b>1,426</b>	<b>36,779</b>	<b>36,068</b>	<b>951</b>	<b>1,509</b>	<b>203</b>	<b>196</b>	<b>1,154</b>	<b>1,706</b>

1/ La información de este cuadro se ha actualizado en la Nota Semanal N° 20 (26 de mayo de 2022). El calendario anual de publicación de estas estadísticas se presenta en la página vii de la presente Nota.

2/ Incluye adeudados con COFIDE, Fondo MIVIVIENDA y valores.

Elaboración: Gerencia Central de Estudios Económicos.

**CRÉDITO AL SECTOR PRIVADO DE LAS SOCIEDADES CREADORAS DE DEPÓSITO, POR TIPO DE CRÉDITO<sup>1/</sup>**  
**CREDIT TO THE PRIVATE SECTOR BY TYPE OF CREDIT<sup>1/</sup>**

	SALDOS EN MILLONES DE SOLES 1/ STOCKS IN MILLIONS OF SOLES 1/				TASAS DE CRECIMIENTO ANUAL (%) ANNUAL GROWTH RATES (%)				
	A Empresas 2/	Consumo 3/	Hipotecario /3	TOTAL	A Empresas 2/	Consumo 3/	Hipotecario /3	TOTAL	
<u>2019</u>									<u>2019</u>
Ene.	195,707	72,341	48,834	316,882	6.6	13.5	8.8	8.5	Jan.
Feb.	194,754	73,084	49,091	316,929	5.8	13.2	8.5	7.8	Feb.
Mar.	196,820	73,954	49,560	320,334	8.7	9.8	4.6	8.3	Mar.
Abr.	197,755	74,630	49,796	322,181	5.7	13.4	8.8	7.9	Apr.
May.	198,751	75,479	50,247	324,478	5.4	13.1	8.7	7.6	May.
Jun.	199,524	76,349	50,789	326,662	5.5	13.2	8.9	7.7	Jun.
Jul.	200,736	76,837	50,920	328,494	5.6	13.5	8.8	7.8	Jul.
Ago.	202,079	77,778	51,310	331,167	6.1	13.3	8.9	8.2	Aug.
Set.	201,994	78,691	51,819	332,503	5.0	13.7	8.9	7.5	Sep.
Oct.	205,387	79,593	52,218	337,198	6.6	13.3	8.8	8.4	Oct.
Nov.	205,755	80,625	52,651	339,031	5.9	13.3	8.8	8.0	Nov.
Dic.	205,904	81,390	52,958	340,251	4.3	13.3	8.8	7.1	Dec.
<u>2020</u>									<u>2020</u>
Ene.	204,501	81,931	53,238	339,670	4.5	13.3	9.0	7.2	Jan.
Feb.	204,958	82,701	53,684	341,344	5.2	13.2	9.4	7.7	Feb.
Mar.	210,617	81,597	53,398	345,611	7.0	10.3	7.7	7.9	Mar.
Abr.	215,731	79,763	53,232	348,726	9.1	6.9	6.9	8.2	Apr.
May.	235,926	78,820	53,199	367,945	18.7	4.4	5.9	13.4	May.
Jun.	238,062	77,633	53,035	368,730	19.3	1.7	4.4	12.9	Jun.
Jul.	244,364	76,360	52,869	373,593	21.7	-0.6	3.8	13.7	Jul.
Ago.	248,729	75,740	52,956	377,425	23.1	-2.6	3.2	14.0	Aug.
Set.	248,489	75,379	53,339	377,207	23.0	-4.2	2.9	13.4	Sep.
Oct.	248,217	75,513	53,731	377,461	20.9	-5.1	2.9	11.9	Oct.
Nov.	249,377	75,686	54,184	379,248	21.2	-6.1	2.9	11.9	Nov.
Dic.	247,674	75,591	54,552	377,817	20.3	-7.1	3.0	11.0	Dec.
<u>2021</u>									<u>2021</u>
Ene.	240,471	74,593	54,944	370,008	17.6	-9.0	3.2	8.9	Jan.
Feb.	243,847	73,516	55,441	372,804	19.0	-11.1	3.3	9.2	Feb.
Mar.	246,844	72,992	55,864	375,700	17.2	-10.5	4.6	8.7	Mar.
Abr.	249,153	73,249	56,306	378,708	15.5	-8.2	5.8	8.6	Apr.
May.	253,414	73,165	56,549	383,129	7.4	-7.2	6.3	4.1	May.
Jun.	255,616	73,369	56,919	385,904	7.4	-5.5	7.3	4.7	Jun.
Jul.	258,351	73,104	56,991	388,446	5.7	-4.3	7.8	4.0	Jul.
Ago.	256,333	73,567	57,001	386,901	3.1	-2.9	7.6	2.5	Aug.
Set.	256,478	74,054	57,392	387,925	3.2	-1.8	7.6	2.8	Sep.
Oct.	257,015	75,262	57,710	389,986	3.5	-0.3	7.4	3.3	Oct.
Nov.	257,105	77,104	58,164	392,373	3.1	1.9	7.3	3.5	Nov.
Dic.	257,388	78,524	58,584	394,496	3.9	3.9	7.4	4.4	Dec.
<u>2022</u>									<u>2022</u>
Ene.	255,525	79,450	58,812	393,787	6.3	6.5	7.0	6.4	Jan.
Feb.	257,195	81,230	59,347	397,771	5.5	10.5	7.0	6.7	Feb.
Mar.	258,919	83,988	59,942	402,849	4.9	15.1	7.3	7.2	Mar.
Abr.	257,896	85,690	60,511	404,097	3.5	17.0	7.5	6.7	Apr.

1/ Se considera el crédito total en ambas monedas, para lo cual los saldos en dólares se valúan a un tipo de cambio constante de diciembre de 2020. La información de este cuadro se ha actualizado en la Nota Semanal N°20 (26 de mayo de 2022). El calendario anual de estadísticas se presenta en la página vii de esta Nota. A partir de la Nota Semanal N° 16 (27 de abril de 2012), los datos desde enero de 2001 no incluyen los saldos de activos y pasivos de las entidades del sistema bancario en liquidación.

2/ A partir de la Nota Semanal N° 32 (27 de agosto de 2010), la estructura de este cuadro ha sido modificada, debido a que la Superintendencia de Banca, Seguros y AFP (SBS) N° 11356-2008, ha variado la definición de crédito a la microempresa. Hasta junio de 2010, esta categoría incluía deudores cuyas deudas podían llegar hasta US\$ 30 mil. A partir de julio de 2010, se ha excluido a aquellos deudores cuyo nivel de endeudamiento supere los S/ 20 mil. Por tanto, para facilitar la comparación estadística, todas las categorías distintas a créditos de consumo y créditos hipotecarios han sido agrupadas bajo el rubro de "Créditos a empresas".

3/ A partir de diciembre de 2008, en aplicación de la Resolución SBS N° 11356-2008, se incluyen en la categoría de créditos hipotecarios a los créditos inmobiliarios carentes de hipoteca individualizada. Antes de dicha fecha, estos créditos estaban clasificados como créditos de consumo. Se estima que dicha reclasificación, en diciembre de 2008, fue equivalente a S/ 1 111 millones, aproximadamente.

Elaboración: Gerencia Central de Estudios Económicos.

CRÉDITO AL SECTOR PRIVADO DE LAS SOCIEDADES CREADORAS DE DEPÓSITO, POR TIPO DE CRÉDITO Y POR MONEDAS<sup>1/</sup>  
CREDIT TO THE PRIVATE SECTOR BY TYPE OF CREDIT AND CURRENCY<sup>1/</sup>

	SALDOS STOCKS						TASAS DE CRECIMIENTO ANUAL (%) ANNUAL GROWTH RATES (%)						
	MONEDA NACIONAL EN MILLONES DE SOLES DOMESTIC CURRENCY IN MILLIONS OF SOLES			MONEDA EXTRANJERA EN MILLONES DE US\$ FOREIGN CURRENCY IN MILLIONS OF US\$			MONEDA NACIONAL DOMESTIC CURRENCY			MONEDA EXTRANJERA FOREIGN CURRENCY			
	A Empresas 2/	Consumo 3/	Hipotecario 3/	A Empresas 2/	Consumo 3/	Hipotecario 3/	A Empresas 2/	Consumo 3/	Hipotecario 3/	A Empresas 2/	Consumo 3/	Hipotecario 3/	
<b>2019</b>													<b>2019</b>
Ene.	117,112	67,380	40,381	21,711	1,370	2,335	9.8	14.1	13.5	2.2	4.9	-9.2	Jan.
Feb.	116,702	68,092	40,725	21,561	1,379	2,311	9.1	13.8	13.2	1.2	5.4	-9.6	Feb.
Mar.	118,165	68,973	41,262	21,728	1,376	2,292	14.1	10.4	7.1	1.4	2.5	-6.3	Mar.
Abr.	118,289	69,582	41,576	21,952	1,395	2,271	8.1	14.0	13.5	2.4	5.2	-10.1	Apr.
May.	118,846	70,370	42,076	22,073	1,411	2,257	8.4	13.6	13.3	1.2	6.1	-10.0	May.
Jun.	119,456	71,235	42,646	22,118	1,413	2,249	8.5	13.8	13.4	1.2	4.7	-9.8	Jun.
Jul.	120,172	71,670	42,880	22,255	1,427	2,221	8.2	14.1	13.3	1.9	5.8	-10.3	Jul.
Ago.	121,044	72,585	43,328	22,385	1,435	2,205	8.6	13.8	13.3	2.7	5.8	-9.9	Aug.
Set.	121,463	73,466	43,896	22,246	1,443	2,189	7.7	14.3	13.3	1.1	5.2	-10.4	Sep.
Oct.	124,029	74,352	44,392	22,475	1,448	2,162	8.5	14.0	13.2	3.8	3.9	-10.7	Oct.
Nov.	124,622	75,319	44,898	22,413	1,466	2,142	8.2	14.1	13.1	2.5	3.9	-10.9	Nov.
Dic.	125,443	76,101	45,339	22,227	1,461	2,104	7.0	13.8	13.0	0.4	6.6	-10.9	Dec.
<b>2020</b>													<b>2020</b>
Ene.	124,185	76,643	45,732	22,187	1,461	2,073	6.0	13.7	13.3	2.2	6.6	-11.2	Jan.
Feb.	125,381	77,367	46,265	21,983	1,473	2,050	7.4	13.6	13.6	2.0	6.9	-11.3	Feb.
Mar.	127,997	76,566	46,079	22,823	1,390	2,022	8.3	11.0	11.7	5.0	1.0	-11.8	Mar.
Abr.	131,362	74,989	45,964	23,306	1,319	2,008	11.1	7.8	10.6	6.2	-5.4	-11.6	Apr.
May.	153,767	74,153	45,963	22,696	1,289	1,999	29.4	5.4	9.2	2.8	-8.6	-11.5	May.
Jun.	158,589	73,086	45,865	21,954	1,256	1,981	32.8	2.6	7.5	-0.7	-11.1	-11.9	Jun.
Jul.	166,231	71,866	45,778	21,584	1,241	1,959	38.3	0.3	6.8	-3.0	-13.0	-11.8	Jul.
Ago.	173,109	71,332	45,921	20,889	1,218	1,943	43.0	-1.7	6.0	-6.7	-15.1	-11.9	Aug.
Set.	175,652	71,040	46,372	20,121	1,199	1,925	44.6	-3.3	5.6	-9.6	-16.9	-12.1	Sep.
Oct.	175,083	71,192	46,803	20,203	1,194	1,914	41.2	-4.3	5.4	-10.1	-17.5	-11.5	Oct.
Nov.	177,017	71,275	47,307	19,989	1,218	1,900	42.0	-5.4	5.4	-10.8	-16.9	-11.3	Nov.
Dic.	175,758	71,180	47,737	19,867	1,219	1,882	40.1	-6.5	5.3	-10.6	-16.6	-10.6	Dec.
<b>2021</b>													<b>2021</b>
Ene.	169,309	70,248	48,185	19,658	1,200	1,867	36.3	-8.3	5.4	-11.4	-17.8	-9.9	Jan.
Feb.	173,618	69,210	48,715	19,400	1,190	1,858	38.5	-10.5	5.3	-11.7	-19.3	-9.3	Feb.
Mar.	176,013	68,786	49,225	19,567	1,162	1,834	37.5	-10.2	6.8	-14.3	-16.4	-9.3	Mar.
Abr.	177,303	68,808	49,738	19,848	1,227	1,814	35.0	-8.2	8.2	-14.8	-7.0	-9.6	Apr.
May.	178,739	68,527	50,069	20,629	1,281	1,790	16.2	-7.6	8.9	-9.1	-0.6	-10.4	May.
Jun.	179,428	68,689	50,536	21,046	1,293	1,763	13.1	-6.0	10.2	-4.1	2.9	-11.0	Jun.
Jul.	182,012	68,427	50,735	21,088	1,292	1,728	9.5	-4.8	10.8	-2.3	4.1	-11.8	Jul.
Ago.	182,298	68,939	50,891	20,451	1,279	1,688	5.3	-3.4	10.8	-2.1	5.0	-13.1	Aug.
Set.	184,333	69,522	51,386	19,930	1,252	1,659	4.9	-2.1	10.8	-0.9	4.4	-13.8	Sep.
Oct.	184,931	70,721	51,805	19,913	1,254	1,631	5.6	-0.7	10.7	-1.4	5.1	-14.8	Oct.
Nov.	185,480	72,467	52,326	19,786	1,281	1,613	4.8	1.7	10.6	-1.0	5.1	-15.1	Nov.
Dic.	184,285	74,016	52,827	20,194	1,245	1,590	4.9	4.0	10.7	1.7	2.2	-15.5	Dec.
<b>2022</b>													<b>2022</b>
Ene.	182,060	74,968	53,108	20,294	1,238	1,576	7.5	6.7	10.2	3.2	3.2	-15.6	Jan.
Feb.	183,003	76,736	53,691	20,495	1,242	1,562	5.4	10.9	10.2	5.6	4.4	-15.9	Feb.
Mar.	183,321	78,833	54,326	20,883	1,424	1,551	4.2	14.6	10.4	6.7	22.6	-15.4	Mar.
Abr.	181,156	80,412	54,924	21,199	1,458	1,544	2.2	16.9	10.4	6.8	18.8	-14.9	Apr.

1/ La información de este cuadro se ha actualizado en la Nota Semanal N° 20 (26 de mayo de 2022). El calendario anual de estadísticas se presenta en la página vii de esta Nota.  
A partir de la Nota Semanal N° 16 (27 de abril de 2012), los datos desde enero de 2001 no incluyen los saldos de activos y pasivos de las entidades del sistema bancario en liquidación.  
2/ A partir de la Nota Semanal N° 32 (27 de agosto de 2010), la estructura de este cuadro ha sido modificada, debido a que la Superintendencia de Banca, Seguros y AFP (SBS), en aplicación de la Resolución SBS N° 11356-2008, ha variado la definición de crédito a la microempresa. Hasta junio de 2010, esta categoría incluía deudores cuyas deudas podían llegar hasta US\$ 30 mil. A partir de julio de 2010, se ha excluido a aquellos deudores cuyo nivel de endeudamiento supere los S/ 20 mil. Por tanto, para facilitar la comparación estadística, todas las categorías distintas a créditos de consumo y créditos hipotecarios han sido agrupadas bajo el rubro de "Créditos a nivel de endeudamiento supere los S/ 20 mil".  
3/ A partir de diciembre de 2008, en aplicación de la Resolución SBS N° 11356-2008, se incluyen en la categoría de créditos hipotecarios a los créditos inmobiliarios carentes de hipoteca individualizada. Antes de dicha fecha, estos créditos estaban clasificados como créditos de consumo. Se estima que dicha reclasificación, en diciembre de 2008, fue equivalente a S/ 627 millones, para el crédito en moneda nacional, y US\$ 168 millones, para el crédito en moneda extranjera, aproximadamente.

Elaboración: Gerencia Central de Estudios Económicos.

**OBLIGACIONES DE LAS SOCIEDADES CREADORAS DE DEPÓSITO CON EL SECTOR PÚBLICO**  
**LIABILITIES OF THE DEPOSITORY CORPORATIONS TO THE PUBLIC SECTOR**

(Millones de soles y millones de US dólares)<sup>1/</sup> / (Millions of soles and millions of US dollars)<sup>1/</sup>

	MONEDA NACIONAL DOMESTIC CURRENCY					MONEDA EXTRANJERA (MILLONES DE US\$) FOREIGN CURRENCY (MILLIONS OF US\$)					TOTAL TOTAL				
	A. GOBIERNO NACIONAL NATIONAL GOVERNMENT	B. GOBIERNOS REGIONALES REGIONAL GOVERNMENTS	C. GOBIERNOS LOCALES LOCAL GOVERNMENTS	D. EMPRESAS PÚBLICAS PUBLIC CORPORATIONS	TOTAL SECTOR PÚBLICO (A+B+C+D)	A. GOBIERNO NACIONAL NATIONAL GOVERNMENT	B. GOBIERNOS REGIONALES REGIONAL GOVERNMENTS	C. GOBIERNOS LOCALES LOCAL GOVERNMENTS	D. EMPRESAS PÚBLICAS PUBLIC CORPORATIONS	TOTAL SECTOR PÚBLICO (A+B+C+D)	A. GOBIERNO NACIONAL NATIONAL GOVERNMENT	B. GOBIERNOS REGIONALES REGIONAL GOVERNMENTS	C. GOBIERNOS LOCALES LOCAL GOVERNMENTS	D. EMPRESAS PÚBLICAS PUBLIC CORPORATIONS	TOTAL SECTOR PÚBLICO (A+B+C+D)
<b>2019</b>															
Ene.	52,351	453	1,494	4,212	58,510	9,018	9	29	288	9,344	82,379	484	1,590	5,172	89,625
Feb.	52,992	459	1,739	4,474	59,665	9,289	8	31	290	9,619	83,648	486	1,842	5,433	91,409
Mar.	56,827	443	1,798	4,316	63,384	9,495	8	30	291	9,824	88,350	471	1,898	5,281	95,999
Abr.	61,472	440	1,742	3,605	67,260	9,831	9	8	182	10,030	94,014	469	1,768	4,207	100,458
May.	62,884	550	1,740	4,207	69,381	9,621	9	11	145	9,786	95,306	581	1,776	4,697	102,359
Jun.	62,444	413	1,738	3,844	68,440	9,873	17	11	186	10,087	94,927	468	1,775	4,456	101,627
Jul.	59,673	449	1,662	4,042	65,826	9,466	14	12	173	9,665	91,006	494	1,701	4,616	97,818
Ago.	56,231	430	1,779	4,059	62,498	9,553	18	26	146	9,742	88,709	491	1,867	4,555	95,622
Set.	57,536	420	1,783	4,183	63,922	9,372	8	11	154	9,544	89,212	447	1,819	4,704	96,182
Oct.	56,857	424	1,749	4,041	63,070	9,262	5	11	154	9,431	87,884	440	1,784	4,558	94,665
Nov.	56,938	438	1,817	4,109	63,301	8,811	6	11	84	8,912	86,895	457	1,853	4,396	93,600
Dic.	54,455	471	1,726	4,196	60,847	9,430	4	11	110	9,555	85,666	485	1,763	4,559	92,473
<b>2020</b>															
Ene.	49,243	602	1,753	3,832	55,430	9,433	8	12	727	10,180	81,127	629	1,792	6,291	89,839
Feb.	49,656	465	2,083	3,947	56,152	8,986	8	10	677	9,681	80,657	491	2,119	6,284	89,553
Mar.	48,786	500	2,084	3,633	55,002	9,227	5	11	831	10,074	80,528	516	2,122	6,491	89,657
Abr.	46,797	496	1,907	3,734	52,933	12,450	27	18	883	13,378	88,876	587	1,967	6,719	98,149
May.	44,245	487	1,858	3,830	50,419	12,338	10	18	635	13,001	86,563	522	1,921	6,008	95,014
Jun.	48,191	467	1,801	4,556	55,015	10,375	11	11	613	11,011	84,920	504	1,841	6,727	93,993
Jul.	49,986	634	1,680	4,825	57,124	8,012	5	11	649	8,677	78,267	653	1,720	7,114	87,754
Ago.	65,473	475	1,684	4,632	72,265	3,625	9	10	402	4,046	78,304	506	1,720	6,056	86,587
Set.	62,211	475	1,681	3,093	67,460	3,547	9	10	192	3,758	74,981	507	1,718	3,783	80,988
Oct.	57,334	533	1,617	4,205	63,689	3,038	5	9	188	3,240	68,300	550	1,651	4,885	75,387
Nov.	54,388	534	1,760	4,367	61,049	2,766	7	10	393	3,176	64,374	560	1,796	5,784	72,514
Dic.	53,459	525	1,781	3,125	58,890	4,103	11	10	164	4,289	68,314	565	1,819	3,719	74,416
<b>2021</b>															
Ene.	47,893	751	1,856	3,579	54,078	3,870	11	10	201	4,091	61,978	790	1,891	4,309	68,968
Feb.	47,240	606	2,223	3,662	53,730	2,803	9	9	223	3,044	57,470	637	2,255	4,477	64,839
Mar.	61,840	610	2,251	3,643	68,343	4,134	8	5	229	4,377	77,342	641	2,271	4,501	84,755
Abr.	66,245	604	2,149	3,798	72,795	4,131	9	9	200	4,348	81,900	637	2,184	4,555	89,276
May.	68,464	582	2,200	3,551	74,797	3,777	6	10	203	3,996	82,891	604	2,238	4,327	90,061
Jun.	68,329	693	2,084	3,845	74,951	3,716	8	10	213	3,947	82,672	726	2,121	4,668	90,187
Jul.	69,134	848	1,985	3,218	75,185	3,598	40	11	255	3,905	83,707	1,011	2,031	4,249	90,998
Ago.	69,721	690	2,084	3,430	75,925	3,701	9	9	339	4,058	84,819	729	2,122	4,811	92,481
Set.	76,858	697	2,021	3,470	83,046	3,030	6	10	325	3,371	89,402	720	2,063	4,817	97,002
Oct.	73,972	724	2,016	3,290	80,002	3,037	5	10	433	3,486	86,090	745	2,056	5,019	93,910
Nov.	93,671	719	1,998	3,552	99,939	3,457	5	12	423	3,898	107,708	741	2,045	5,270	115,763
Dic.	87,165	692	1,900	3,104	92,859	3,377	17	11	390	3,795	100,573	759	1,945	4,650	107,927
<b>2022</b>															
Ene.	84,290	888	1,916	3,103	90,197	3,233	17	16	352	3,619	96,707	953	1,979	4,454	104,093
Feb.	82,857	984	2,258	3,227	89,326	3,208	3	11	349	3,571	94,918	996	2,299	4,541	102,753
Mar.	89,343	985	2,193	3,150	95,672	3,176	3	12	315	3,505	101,061	997	2,236	4,312	108,606
Abr.	93,576	756	2,193	3,142	99,667	4,510	6	12	315	4,842	110,848	780	2,238	4,348	118,213

1/ La información de este cuadro se ha actualizado en la Nota Semanal N° 20 (26 de mayo de 2022). El calendario anual de publicación de estas estadísticas se presenta en la página vii de la presente Nota. Se incluyen como obligaciones a los depósitos y valores cuyos titulares o poseedores sean organismos del sector público. A partir de la Nota Semanal N° 16 (27 de abril de 2012), los datos desde enero de 2001 no incluyen los saldos de activos y pasivos de las entidades del sistema bancario en liquidación.

**CRÉDITO NETO AL SECTOR PÚBLICO DE SOCIEDADES CREADORAS DE DEPÓSITO**  
**CREDIT TO THE PUBLIC SECTOR OF DEPOSITORY CORPORATIONS**

(Saldos en millones de soles)<sup>1/</sup> / (Balance in millions of soles)<sup>1/</sup>

	2020				2021				2022				
	DICIEMBRE / DECEMBER			TOTAL	DICIEMBRE / DECEMBER			TOTAL	ABRIL / APRIL			TOTAL	
	Soles Domestic currency	US dólares Foreign currency (Mill. S/)	(Mill. US\$)		Soles Domestic currency	US dólares Foreign currency (Mill. S/)	(Mill. US\$)		Soles Domestic currency	US dólares Foreign currency (Mill. S/)	(Mill. US\$)		
<b>TOTAL</b>	<b>-29,551</b>	<b>-10,044</b>	<b>-2,775</b>	<b>-39,595</b>	<b>-62,599</b>	<b>-11,125</b>	<b>-2,802</b>	<b>-73,724</b>	<b>-70,286</b>	<b>-15,069</b>	<b>-3,935</b>	<b>-85,355</b>	<b>TOTAL</b>
<b>1. Gobierno Central</b>	<b>-17,856</b>	<b>-9,403</b>	<b>-2,598</b>	<b>-27,259</b>	<b>-49,556</b>	<b>-6,511</b>	<b>-1,640</b>	<b>-56,067</b>	<b>-58,086</b>	<b>-10,933</b>	<b>-2,855</b>	<b>-69,019</b>	<b>1. Central Government</b>
Activos	27,105	3,164	874	30,269	28,590	2,899	730	31,489	27,668	2,490	650	30,158	Assets
Pasivos	44,961	12,567	3,472	57,528	78,147	9,410	2,370	87,556	85,754	13,424	3,505	99,177	Liabilities
<b>2. Resto</b>	<b>-11,695</b>	<b>-641</b>	<b>-177</b>	<b>-12,336</b>	<b>-13,043</b>	<b>-4,614</b>	<b>-1,162</b>	<b>-17,657</b>	<b>-12,200</b>	<b>-4,136</b>	<b>-1,080</b>	<b>-16,336</b>	<b>2. Rest of public sector</b>
Activos	2,234	2,317	640	4,551	1,670	1,044	263	2,713	1,714	986	258	2,701	Assets
Pasivos	13,930	2,958	817	16,888	14,713	5,657	1,425	20,370	13,914	5,122	1,337	19,036	Liabilities
<b>BANCO CENTRAL DE RESERVA</b>	<b>-36,784</b>	<b>-8,502</b>	<b>-2,349</b>	<b>-45,286</b>	<b>-63,693</b>	<b>-5,248</b>	<b>-1,322</b>	<b>-68,941</b>	<b>-72,215</b>	<b>-9,668</b>	<b>-2,524</b>	<b>-81,883</b>	<b>CENTRAL RESERVE BANK</b>
<b>1. Gobierno Central</b>	<b>-36,784</b>	<b>-8,502</b>	<b>-2,349</b>	<b>-45,286</b>	<b>-63,693</b>	<b>-5,248</b>	<b>-1,322</b>	<b>-68,941</b>	<b>-72,215</b>	<b>-9,668</b>	<b>-2,524</b>	<b>-81,883</b>	<b>1. Central Government</b>
Activos 2/	1,305	2,254	623	3,559	1,730	2,272	572	4,002	1,506	1,932	504	3,438	Assets 2/
Pasivos	38,089	10,755	2,971	48,845	65,423	7,520	1,894	72,942	73,721	11,600	3,029	85,320	Liabilities
<b>2. Resto</b>	<b>0</b>	<b>0</b>	<b>0</b>	<b>0</b>	<b>0</b>	<b>0</b>	<b>0</b>	<b>0</b>	<b>0</b>	<b>0</b>	<b>0</b>	<b>0</b>	<b>2. Rest of public sector</b>
Activos	0	0	0	0	0	0	0	0	0	0	0	0	Assets
Pasivos	0	0	0	0	0	0	0	0	0	0	0	0	Liabilities
<b>BANCO DE LA NACIÓN</b>	<b>-3,981</b>	<b>-1,856</b>	<b>-513</b>	<b>-5,837</b>	<b>-5,090</b>	<b>-2,030</b>	<b>-511</b>	<b>-7,121</b>	<b>-2,123</b>	<b>-1,925</b>	<b>-503</b>	<b>-4,048</b>	<b>BANCOS DE LA NACION</b>
<b>1. Gobierno Central</b>	<b>-382</b>	<b>-1,644</b>	<b>-454</b>	<b>-2,026</b>	<b>-388</b>	<b>-1,815</b>	<b>-457</b>	<b>-2,203</b>	<b>1,647</b>	<b>-1,733</b>	<b>-453</b>	<b>-86</b>	<b>1. Central Government</b>
Activos	5,677	113	31	5,790	7,559	0	0	7,559	7,426	0	0	7,425	Assets
Pasivos	6,059	1,757	485	7,816	7,947	1,815	457	9,762	5,779	1,733	453	7,512	Liabilities
<b>2. Resto</b>	<b>-3,599</b>	<b>-212</b>	<b>-59</b>	<b>-3,812</b>	<b>-4,703</b>	<b>-215</b>	<b>-54</b>	<b>-4,918</b>	<b>-3,770</b>	<b>-192</b>	<b>-50</b>	<b>-3,962</b>	<b>2. Rest of public sector</b>
Activos	583	0	0	583	81	0	0	81	290	0	0	290	Assets
Pasivos	4,182	212	59	4,395	4,784	215	54	4,999	4,060	192	50	4,251	Liabilities
<b>RESTO DE SOCIEDADES DE DEPÓSITO</b>	<b>11,214</b>	<b>314</b>	<b>87</b>	<b>11,528</b>	<b>6,184</b>	<b>-3,847</b>	<b>-969</b>	<b>2,337</b>	<b>4,052</b>	<b>-3,477</b>	<b>-908</b>	<b>576</b>	<b>REST OF DEPOSITORY CORPORATIONS</b>
<b>1. Gobierno Central</b>	<b>19,310</b>	<b>742</b>	<b>205</b>	<b>20,053</b>	<b>14,524</b>	<b>552</b>	<b>139</b>	<b>15,076</b>	<b>12,482</b>	<b>468</b>	<b>122</b>	<b>12,950</b>	<b>1. Central Government</b>
Activos	20,123	797	220	20,920	19,301	627	158	19,928	18,736	558	146	19,294	Assets
Pasivos	813	55	15	868	4,777	75	19	4,852	6,254	91	24	6,345	Liabilities
<b>2. Resto</b>	<b>-8,096</b>	<b>-429</b>	<b>-118</b>	<b>-8,525</b>	<b>-8,340</b>	<b>-4,398</b>	<b>-1,108</b>	<b>-12,739</b>	<b>-8,430</b>	<b>-3,944</b>	<b>-1,030</b>	<b>-12,374</b>	<b>2. Rest of public sector</b>
Activos	1,651	2,317	640	3,969	1,588	1,044	263	2,632	1,425	986	258	2,411	Assets
Pasivos	9,747	2,746	759	12,493	9,929	5,442	1,371	15,371	9,854	4,931	1,287	14,785	Liabilities

1/ La información de este cuadro se ha actualizado en la Nota Semanal N°20 (26 de mayo de 2022). El calendario anual de publicación de estas estadísticas se presenta en la página vii de la presente Nota.

A partir de la Nota Semanal N° 16 (27 de abril de 2012), los datos desde enero de 2001 no incluyen los saldos de activos y pasivos de las entidades del sistema bancario en liquidación.

2/ Incluye los bonos del Tesoro Público adquiridos por el BCRP en el mercado secundario, de acuerdo con el Artículo 61 de la Ley Orgánica del BCRP.

Elaboración: Gerencia Central de Estudios Económicos.

## EMISIÓN PRIMARIA Y MULTIPLICADOR MONETARY BASE AND MONEY MULTIPLIER

(Millones de soles)<sup>1/</sup> / (Millions of soles)<sup>1/</sup>

	EMISIÓN PRIMARIA MONETARY BASE											MULTIPLICADOR MONETARIO2/ MONEY MULTIPLIER 2/			CIRCULANTE DESESTACIONALIZADO 3/  CURRENCY SEASONALLY ADJUSTED 3/				
	CIRCULANTE	VAR. % MES	VAR % AÑO 5/	ENCAJE	VAR. % MES	VAR % AÑO 5/	EMISIÓN PRIMARIA FIN DE PERIODO	VAR. % MES	VAR % AÑO 5/	EMISIÓN PRIMARIA PROMEDIO MES 4/	VAR. % MES	VAR % AÑO 5/	PREFERENCIA POR CIRCULANTE	TASA DE ENCAJE		MULTIPLICADOR MONETARIO			
	CURRENCY	MONTHLY % CHG.	YoY % CHG. 5/	RESERVE REQUIREMENT	MONTHLY % CHG.	YoY % CHG. 5/	MONETARY BASE END OF PERIOD	MONTHLY % CHG.	YoY % CHG. 5/	MONETARY BASE MONTHLY AVERAGE 4/	MONTHLY % CHG.	YoY % CHG. 5/	CURRENCY TO BROAD MONEY RATIO	RESERVE REQUIREMENT RATIO		MONEY MULTIPLIER			
<b>2019</b>																			
Mar.	47,546	0.5	5.3	10,297	-3.0	-1.8	57,843	-0.2	4.0	59,725	-1.1	6.2	22.0	6.1	3.74	47,186	<b>2019</b>		
Jun.	47,449	1.5	4.8	11,042	-1.5	7.0	58,491	0.9	5.2	59,180	0.4	4.7	21.9	6.5	3.70	47,675	Mar.		
Set.	48,740	-0.8	5.4	10,365	-7.9	5.2	59,105	-2.1	5.4	60,992	-0.5	6.1	21.8	5.9	3.78	48,633	Jun.		
Dic.	52,117	4.8	4.7	12,448	12.8	7.4	64,565	6.2	5.2	64,567	5.6	6.7	22.0	6.7	3.67	49,669	Set.		
<b>2020</b>																			
Ene.	51,002	-2.1	6.1	12,668	1.8	22.5	63,671	-1.4	9.0	64,303	-0.4	5.6	21.2	6.7	3.78	49,323	Dec.		
Feb.	51,368	0.7	8.5	10,843	-14.4	2.2	62,211	-2.3	7.4	63,492	-1.3	5.2	21.3	5.7	3.88	50,327	<b>2020</b>		
Mar.	52,335	1.9	10.1	11,621	7.2	12.9	63,956	2.8	10.6	64,659	1.8	8.3	21.3	6.0	3.85	51,548	Jan.		
Abr.	56,554	8.1	21.1	14,429	24.2	22.9	70,984	11.0	21.5	67,370	4.2	12.3	22.1	7.3	3.60	54,881	Feb.		
May.	59,818	5.8	28.0	12,118	-16.0	8.1	71,936	1.3	24.1	71,803	6.6	21.9	21.6	5.6	3.85	58,991	Mar.		
Jun.	63,329	5.9	33.5	15,558	28.4	40.9	78,886	9.7	34.9	76,934	7.1	30.0	22.1	7.0	3.63	62,856	Apr.		
Jul.	65,727	3.8	34.8	14,888	-4.3	31.7	80,615	2.2	34.2	79,383	3.2	30.6	22.1	6.4	3.70	64,507	May.		
Ago.	66,841	1.7	36.1	12,187	-18.1	8.2	79,028	-2.0	30.9	80,354	1.2	31.0	22.2	5.2	3.81	65,856	Jun.		
Set.	66,412	-0.6	36.3	12,057	-1.1	16.3	78,469	-0.7	32.8	79,725	-0.8	30.7	22.1	5.1	3.84	66,866	Jul.		
Oct.	67,687	1.9	38.7	11,902	-1.3	1.9	79,589	1.4	31.6	79,574	-0.2	30.7	22.4	5.1	3.80	67,227	Aug.		
Nov.	67,804	0.2	36.3	11,944	0.4	8.2	79,748	0.2	31.2	81,112	1.9	32.6	22.3	5.0	3.82	68,277	Set.		
Dic.	71,576	5.6	37.3	14,411	20.7	15.8	85,987	7.8	33.2	83,360	2.8	29.1	22.8	5.9	3.65	67,702	Oct.		
<b>2021</b>																			
Ene.	75,380	5.3	47.8	13,405	-7.0	5.8	88,785	3.3	39.4	87,470	4.9	36.0	23.8	5.6	3.57	71,022	Nov.		
Feb.	74,856	-0.7	45.7	12,133	-9.5	11.9	86,988	-2.0	39.8	88,941	1.7	40.1	23.6	5.0	3.65	73,934	Dec.		
Mar.	74,545	-0.4	42.4	16,285	34.2	40.1	90,831	4.4	42.0	88,085	-1.0	36.2	23.5	6.7	3.49	75,075	<b>2021</b>		
Abr.	74,453	-0.1	31.6	13,638	-16.3	-5.5	88,090	-3.0	24.1	88,552	0.5	31.4	24.1	5.8	3.50	75,122	Jan.		
May.	75,699	1.7	26.5	12,002	-12.0	-1.0	87,701	-0.4	21.9	88,439	-0.1	23.2	25.0	5.3	3.45	76,152	Feb.		
Jun.	76,385	0.9	20.6	13,485	12.4	-13.3	89,871	2.5	13.9	90,477	2.3	17.6	25.4	6.0	3.35	77,979	Mar.		
Jul.	80,003	4.7	21.7	14,786	9.6	-0.7	94,789	5.5	17.6	92,963	2.7	17.1	25.6	6.3	3.30	78,074	Apr.		
Ago.	80,121	0.1	19.9	12,712	-14.0	4.3	92,833	-2.1	17.5	94,062	1.2	17.1	25.6	5.5	3.37	79,823	May.		
Set.	80,279	0.2	20.9	12,112	-4.7	0.5	92,391	-0.5	17.7	93,923	-0.1	17.8	25.7	5.2	3.38	80,821	Jun.		
Oct.	80,662	0.5	19.2	12,959	7.0	8.9	93,621	1.3	17.6	94,725	0.9	19.0	26.1	5.7	3.30	81,229	Jul.		
Nov.	80,268	-0.5	18.4	12,591	-2.8	5.4	92,859	-0.8	16.4	94,688	0.0	16.7	26.1	5.5	3.31	81,086	Aug.		
Dic.	83,058	3.5	16.0	14,222	13.0	-1.3	97,279	4.8	13.1	96,208	1.6	15.4	26.6	6.2	3.21	79,484	Set.		
<b>2022</b>																			
Ene.	81,441	-1.9	8.0	13,863	-2.5	3.4	95,304	-2.0	7.3	97,360	1.2	11.3	26.4	6.1	3.23	79,510	Oct.		
Feb.	79,263	-2.7	5.9	14,301	3.2	17.9	93,564	-1.8	7.6	96,734	-0.6	8.8	26.1	6.4	3.25	79,363	Nov.		
Mar.	77,267	-2.5	3.7	13,757	-3.8	-15.5	91,024	-2.7	0.2	94,252	-2.6	7.0	25.5	6.1	3.33	78,552	Dec.		
Abr.22	76,702	-0.9	4.1	13,011	-6.0	-1.6	89,714	-1.6	3.2	93,717	-2.0	5.0	25.5	5.8	3.35	n.a.	Jan.31		
Abr.30	77,027	-0.3	3.5	14,344	4.3	5.2	91,371	0.4	3.7	92,740	-1.6	4.7	25.4	6.3	3.32	78,106	Feb.28		
May.22	n.d.	n.d.	n.d.	n.d.	n.d.	n.d.	89,291	-0.5	1.6	94,446	0.8	6.3	n.d.	n.d.	n.d.	n.a.	Mar.31		

1/ La información de este cuadro se actualiza en la Nota Semanal N° 20 (26 de mayo de 2022). Asimismo, n.d. = no disponible, n.a. = no aplicable.

2/ El multiplicador indica la capacidad de las sociedades de depósito de expandir la liquidez a partir de la emisión primaria.

3/ El método de desestacionalización utilizado es el TRAMO-SEATS. Se incorpora un ajuste por efecto de días laborables y Semana Santa. El período utilizado para el cálculo de los factores de ajuste estacional corresponde a enero de 1994 – diciembre de 2018.

4/ Los saldos promedios se han calculado con datos diarios.

5/ Con respecto al saldo de la correspondiente semana del año anterior.

Elaboración: Gerencia Central de Estudios Económicos.





FUENTES DEL CRÉDITO AL SECTOR PRIVADO DE LAS EMPRESAS BANCARIAS EN MONEDA NACIONAL  
SOURCES OF CREDIT TO THE PRIVATE SECTOR OF THE COMMERCIAL BANKS IN DOMESTIC CURRENCY

(Millones de soles)<sup>1/</sup> / (Millions of soles)<sup>1/</sup>

	CRÉDITO AL SECTOR PRIVADO CREDIT TO THE PRIVATE SECTOR			LIQUIDEZ BROAD MONEY			OBLIGACIONES SECTOR PÚBLICO 3/ LIABILITIES TO THE PUBLIC SECTOR 3/			CAJA VAULT CASH			DEPÓSITOS DE ENCAJE RESERVES			OTROS DEPÓSITOS EN EL BCRP 4/ OTHER DEPOSITS AT BCRP 4/			CERTIFICADOS BCRP CENTRAL BANK CERTIFICATES						
	FIN DE PERIODO	VAR. % MES	VAR. % AÑO 2/	FIN DE PERIODO	VAR. % MES	VAR. % AÑO 2/	FIN DE PERIODO	VAR. % MES	VAR. % AÑO 2/	FIN DE PERIODO	VAR. % MES	VAR. % AÑO 2/	FIN DE PERIODO	VAR. % MES	VAR. % AÑO 2/	FIN DE PERIODO	VAR. % MES	VAR. % AÑO 2/	FIN DE PERIODO	VAR. % MES	VAR. % AÑO 2/	FIN DE PERIODO		VAR. % MES	VAR. % AÑO 2/
	END OF PERIOD	MONTHLY % CHG.	YoY % CHG. 2/	END OF PERIOD	MONTHLY % CHG.	YoY % CHG. 2/	END OF PERIOD	MONTHLY % CHG.	YoY % CHG. 2/	END OF PERIOD	MONTHLY % CHG.	YoY % CHG. 2/	END OF PERIOD	MONTHLY % CHG.	YoY % CHG. 2/	END OF PERIOD	MONTHLY % CHG.	YoY % CHG. 2/	END OF PERIOD	MONTHLY % CHG.	YoY % CHG. 2/	END OF PERIOD		MONTHLY % CHG.	YoY % CHG. 2/
<b>2020</b>																									<b>2020</b>
Ene.	195,177	-0.3	9.1	152,241	3.3	13.0	23,200	-11.9	-11.1	6,541	-7.6	7.0	2,133	60.2	246.1	86	-92.4	-80.7	21,311	1.2	-9.1	Jan.			
Feb.	197,285	1.1	10.1	152,618	0.2	13.3	25,720	10.9	-5.7	6,319	-3.4	-1.4	723	-66.1	-21.5	288	234.9	476.0	23,491	10.2	-6.2	Feb.			
Mar.	199,904	1.3	10.7	153,864	0.8	14.0	26,758	4.0	-1.9	6,571	4.0	7.1	717	-0.8	11.5	2,716	842.9	453.6	22,501	-4.2	-3.2	Mar.			
Abr.	202,411	1.3	11.5	159,279	3.5	17.2	27,095	1.3	5.2	7,367	12.1	5.8	2,135	197.7	130.3	4,565	68.1	10607.6	21,127	-6.1	-2.4	Apr.			
May.	224,278	10.8	22.5	178,489	12.1	30.5	27,987	3.3	9.0	6,719	-8.8	5.2	625	-70.7	-27.2	23,860	422.7	119199.0	22,622	7.1	7.0	May.			
Jun.	227,785	1.6	23.3	182,413	2.2	34.0	26,628	-4.9	6.8	6,896	2.6	13.1	4,099	555.9	296.1	17,087	-28.4	1358.5	26,954	19.2	29.5	Jun.			
Jul.	233,411	2.5	25.5	190,611	4.5	36.8	23,863	-10.4	-2.2	7,136	3.5	2.5	3,193	-22.1	521.0	24,057	40.8	2211.0	28,084	4.2	40.6	Jul.			
Ago.	239,026	2.4	27.3	190,359	-0.1	33.9	24,888	4.3	0.6	6,834	-4.2	5.8	794	-75.1	-0.9	32,873	36.6	3658.1	33,181	18.1	55.0	Aug.			
Set.	240,777	0.7	27.2	191,379	0.5	35.8	22,430	-9.9	-11.1	6,757	-1.1	14.7	1,191	50.0	119.6	33,501	1.9	5085.8	35,655	7.5	65.9	Sep.			
Oct.	240,261	-0.2	24.7	190,266	-0.6	33.8	23,369	4.2	-8.4	6,475	-4.2	-2.2	1,290	8.3	18.9	33,785	0.8	13918.7	38,408	7.7	74.5	Oct.			
Nov.	242,131	0.8	24.7	191,827	0.8	31.8	22,598	-3.3	-14.5	6,810	5.2	5.8	1,109	-14.0	61.4	35,224	4.3	6944.8	40,432	5.3	81.4	Nov.			
Dic.	240,581	-0.6	23.0	198,150	3.3	34.4	19,441	-14.0	-26.2	7,361	8.1	4.0	2,250	103.0	69.0	40,259	14.3	3462.8	39,280	-2.8	86.5	Dec.			
<b>2021</b>																									<b>2021</b>
Ene.	233,905	-2.8	19.8	196,509	-0.8	29.1	19,257	-0.9	-17.0	6,920	-6.0	5.8	1,262	-43.9	-40.8	38,490	-4.4	44655.8	40,986	4.3	92.3	Jan.			
Feb.	238,126	1.8	20.7	196,476	0.0	28.7	19,712	2.4	-23.4	6,710	-3.0	6.2	1,021	-19.1	41.2	39,647	3.0	13666.5	41,725	1.8	77.6	Feb.			
Mar.	240,772	1.1	20.4	195,207	-0.6	26.9	20,267	2.8	-24.3	7,302	8.8	11.1	4,178	309.3	482.7	27,548	-30.5	914.4	42,955	2.9	90.9	Mar.			
Abr.	242,646	0.8	19.9	186,256	-4.6	16.9	20,851	2.9	-23.0	6,983	-4.4	-5.2	2,254	-46.1	5.6	25,025	-9.2	448.2	41,165	-4.2	94.8	Apr.			
May.	244,304	0.7	8.9	181,546	-2.5	1.7	23,990	15.1	-14.3	6,828	-2.2	1.6	925	-59.0	48.0	23,742	-5.1	-0.5	41,852	1.7	85.0	May.			
Jun.	245,283	0.4	7.7	183,555	1.1	0.6	25,333	5.6	-4.9	7,693	12.7	11.6	1,069	15.5	-73.9	23,384	-1.5	36.9	44,065	5.3	63.5	Jun.			
Jul.	247,902	1.1	6.2	190,830	4.0	0.1	23,512	-7.2	-1.5	8,087	5.1	13.3	2,125	98.9	-33.4	21,489	-8.1	-10.7	41,516	-5.8	47.8	Jul.			
Ago.	248,698	0.3	4.0	188,412	-1.3	-1.0	24,198	2.9	-2.8	7,172	-11.3	5.0	1,162	-45.3	46.4	23,549	9.6	-28.4	35,211	-15.2	6.1	Aug.			
Set.	251,351	1.1	4.4	185,618	-1.5	-3.0	24,066	-0.5	7.3	6,944	-3.2	2.8	766	-34.1	-35.6	22,143	-6.0	-33.9	27,178	-22.8	-23.8	Sep.			
Oct.	252,992	0.7	5.3	179,933	-3.1	-5.4	24,075	0.0	3.0	7,395	6.5	14.2	1,139	48.6	-11.7	18,531	-16.3	-45.2	25,183	-7.3	-34.4	Oct.			
Nov.	255,009	0.8	5.3	178,161	-1.0	-7.1	24,848	3.2	10.0	6,942	-6.1	2.0	1,096	-3.7	-1.1	16,163	-12.8	-54.1	23,456	-6.9	-42.0	Nov.			
Dic.	254,829	-0.1	5.9	177,532	-0.4	-10.4	23,746	-4.4	22.1	6,908	-0.5	-6.2	2,483	126.6	10.4	12,882	-20.3	-68.0	24,707	5.3	-37.1	Dec.			
<b>2022</b>																									<b>2022</b>
Ene.	253,989	-0.3	8.6	176,064	-0.8	-10.4	23,990	1.0	24.6	7,914	14.6	14.4	1,485	-40.2	17.7	15,317	18.9	-60.2	23,574	-4.6	-42.5	Jan.			
Feb.	256,470	1.0	7.7	174,670	-0.8	-11.1	24,322	1.4	23.4	7,884	-0.4	17.5	1,552	4.5	52.1	16,137	5.4	-59.3	24,448	3.7	-41.4	Feb.			
Mar.	258,822	0.9	7.5	176,293	0.9	-9.7	23,984	-1.4	18.3	7,887	0.0	8.0	1,285	-17.2	-69.3	9,269	-42.6	-66.4	26,021	6.4	-39.4	Mar.			
Abr.	258,497	-0.1	6.5	173,679	-1.5	-6.8	25,447	6.1	22.0	6,957	-11.8	-0.4	2,694	109.7	19.5	3,834	-58.6	-84.7	22,368	-14.0	-45.7	Apr.			

1/ La información de este cuadro se ha actualizado en la Nota Semanal N° 20 (26 de mayo de 2022). Asimismo, n.a. = no aplicable.

El calendario anual de publicación de estas estadísticas se presenta en la página vii de la presente Nota.

A partir de la Nota Semanal N° 16 (27 de abril de 2012), los datos desde enero de 2001 no incluyen los saldos de activos y pasivos de las empresas bancarias en liquidación.

2/ Con respecto al saldo de la correspondiente semana;

3/ Considera todas las obligaciones (depósitos, valores, adeudados y otros) de las empresas bancarias con el sector público financiero (COFIDE y Fondo MIVIVIENDA) y no financiero.

4/ Incluye depósitos *overnight* y a plazo en moneda nacional en el BCRP.

Elaboración: Gerencia Central de Estudios Económicos.

**FUENTES DEL CRÉDITO AL SECTOR PRIVADO DE LAS EMPRESAS BANCARIAS EN MONEDA EXTRANJERA**  
**SOURCES OF CREDIT TO THE PRIVATE SECTOR OF THE COMMERCIAL BANKS IN FOREIGN CURRENCY**

(Millones de dólares)<sup>1/</sup> / (Millions of dollars)<sup>1/</sup>

	CRÉDITO AL SECTOR PRIVADO CREDIT TO THE PRIVATE SECTOR			LIQUIDEZ BROAD MONEY			OBLIGACIONES SECTOR PÚBLICO 3/ LIABILITIES TO THE PUBLIC SECTOR 3/			PASIVOS CON EL EXTERIOR DE L. P. LONG-TERM EXTERNAL LIABILITIES			DEPÓSITOS EN EL BCRP DEPOSITS AT CENTRAL BANK			ACTIVOS EXTERNOS NETOS DE CORTO PLAZO SHORT-TERM NET EXTERNAL ASSETS					
	FIN DE PERIODO	VAR. % MES	VAR. % AÑO 2/	FIN DE PERIODO	VAR. % MES	VAR. % AÑO 2/	FIN DE PERIODO	VAR. % MES	VAR. % AÑO 2/	FIN DE PERIODO	VAR. % MES	VAR. % AÑO 2/	FIN DE PERIODO	VAR. % MES	VAR. % AÑO 2/	Activos Externos	Pasivos Externos / External liabilities			Netos	
	END OF PERIOD	MONTHLY % CHG.	YoY % CHG. 2/	END OF PERIOD	MONTHLY % CHG.	YoY % CHG. 2/	END OF PERIOD	MONTHLY % CHG.	YoY % CHG. 2/	END OF PERIOD	MONTHLY % CHG.	YoY % CHG. 2/	END OF PERIOD	MONTHLY % CHG.	YoY % CHG. 2/	External Assets	FIN DE PERIODO	VAR. % MES	VAR. % AÑO 2/	Net	
<b>2020</b>																					<b>2020</b>
Ene.	24,507	-0.2	1.5	30,721	-2.7	4.3	1,677	65.3	3.6	8,835	0.0	-0.6	16,680	0.4	15.3	2,618	2,505	-11.5	1.1	113	Jan.
Feb.	24,293	-0.9	1.2	30,778	0.2	4.7	1,444	-13.9	-24.8	8,756	-0.9	-0.3	15,604	-6.5	2.9	2,772	2,403	-4.1	1.8	370	Feb.
Mar.	25,062	3.2	3.5	31,425	2.1	7.4	1,987	37.6	8.7	8,777	0.2	-3.1	15,864	1.7	12.6	2,643	3,040	26.5	20.2	-397	Mar.
Abr.	25,445	1.5	4.2	32,551	3.6	8.1	2,090	5.2	15.5	8,348	-4.9	-6.7	17,992	13.4	14.8	2,845	3,344	10.0	37.5	-498	Apr.
May.	24,780	-2.6	0.9	33,041	1.5	4.8	1,850	-11.5	-1.2	8,138	-2.5	-11.0	17,778	-1.2	3.6	2,581	3,053	-8.7	30.2	-472	May.
Jun.	24,019	-3.1	-2.4	32,574	-1.4	5.7	1,634	-11.7	-7.7	8,025	-1.4	-10.3	15,623	-12.1	-2.5	2,968	2,588	-15.2	-1.2	380	Jun.
Jul.	23,613	-1.7	-4.5	33,150	1.8	7.0	1,571	-3.8	10.7	7,940	-1.1	-13.2	18,090	15.8	9.9	2,670	3,089	19.4	17.8	-420	Jul.
Ago.	22,858	-3.2	-8.0	33,508	1.1	6.7	1,390	-11.6	-1.9	7,896	-0.5	-15.1	16,434	-9.2	-6.5	2,823	2,865	-7.3	12.0	-41	Aug.
Set.	22,048	-3.5	-10.7	33,322	-0.6	5.1	1,247	-10.2	-16.6	7,644	-3.2	-20.1	14,327	-12.8	-17.8	3,001	2,377	-17.0	-20.1	624	Sep.
Oct.	22,122	0.3	-11.2	33,839	1.6	6.5	1,134	-9.1	-13.3	7,321	-4.2	-27.8	14,580	1.8	-15.4	2,241	2,402	1.0	-19.2	-161	Oct.
Nov.	21,915	-0.9	-11.7	34,384	1.6	8.8	1,274	12.4	12.6	6,975	-4.7	-21.1	13,886	-4.8	-15.3	2,180	2,392	-0.4	-12.6	-212	Nov.
Dic.	21,756	-0.7	-11.4	34,734	1.0	10.0	1,052	-17.5	3.6	7,010	0.5	-20.6	12,716	-8.4	-23.4	3,390	2,571	7.5	-9.1	818	Dec.
<b>2021</b>																					<b>2021</b>
Ene.	21,485	-1.2	-12.3	36,408	4.8	18.5	958	-8.9	-42.9	6,586	-6.1	-25.5	15,181	19.4	-9.0	3,137	2,771	7.8	10.6	366	Jan.
Feb.	21,214	-1.3	-12.7	36,183	-0.6	17.6	1,014	5.8	-29.8	6,774	2.9	-22.6	15,430	1.6	-1.1	3,153	3,311	19.5	37.8	-157	Feb.
Mar.	21,403	0.9	-14.6	35,587	-1.6	13.2	1,074	5.9	-45.9	7,305	7.8	-16.8	15,480	0.3	-2.4	2,032	2,252	-32.0	-25.9	-220	Mar.
Abr.	21,701	1.4	-14.7	36,779	3.3	13.0	1,154	7.5	-44.8	6,830	-6.5	-18.2	12,941	-16.4	-28.1	2,810	2,383	5.8	-28.7	427	Apr.
May.	22,531	3.8	-9.1	35,341	-3.9	7.0	1,241	7.5	-32.9	6,683	-2.2	-17.9	10,911	-15.7	-38.6	3,732	2,716	14.0	-11.0	1 016	May.
Jun.	22,895	1.6	-4.7	34,034	-3.7	4.5	1,267	2.1	-22.5	6,570	-1.7	-18.1	10,534	-3.5	-32.6	3,728	3,267	20.3	26.2	461	Jun.
Jul.	22,904	0.0	-3.0	32,853	-3.5	-0.9	1,293	2.1	-17.7	6,217	-5.4	-21.7	10,284	-2.4	-43.2	3,834	3,295	0.9	6.7	539	Jul.
Ago.	22,216	-3.0	-2.8	33,778	2.8	0.8	1,426	10.2	2.6	5,990	-3.7	-24.1	12,223	18.9	-25.6	4,280	3,765	14.2	31.4	516	Aug.
Set.	21,659	-2.5	-1.8	33,508	-0.8	0.6	1,502	5.4	20.4	6,103	1.9	-20.2	15,298	25.2	6.8	3,136	3,513	-6.7	47.8	-377	Sep.
Oct.	21,617	-0.2	-2.3	34,163	2.0	1.0	1,703	13.4	50.2	6,269	2.7	-14.4	15,029	-1.8	3.1	3,734	3,254	-7.4	35.5	480	Oct.
Nov.	21,503	-0.5	-1.9	34,050	-0.3	-1.0	1,752	2.9	37.5	6,271	0.0	-10.1	15,104	0.5	8.8	3,336	2,925	-10.1	22.3	411	Nov.
Dic.	21,920	1.9	0.8	34,971	2.7	0.7	1,634	-6.8	55.3	6,365	1.5	-9.2	15,792	4.6	24.2	2,369	2,745	-6.2	6.8	-376	Dec.
<b>2022</b>																					<b>2022</b>
Ene.	21,978	0.3	2.3	36,338	3.9	-0.2	1,559	-4.6	62.7	6,595	3.6	0.1	14,910	-5.6	-1.8	3,309	2,338	-14.8	-15.6	972	Jan.
Feb.	22,179	0.9	4.5	37,178	2.3	2.7	1,543	-1.1	52.2	6,661	1.0	-1.7	14,745	-1.1	-4.4	3,044	2,167	-7.3	-34.5	877	Feb.
Mar.	22,745	2.6	6.3	36,875	-0.8	3.6	1,499	-2.8	39.6	6,706	0.7	-8.2	13,678	-7.2	-11.6	3,576	1,968	-9.2	-12.6	1 608	Mar.
Abr.	23,102	1.6	6.5	36,068	-2.2	-1.9	1,706	13.8	47.7	6,527	-2.7	-4.4	15,589	14.0	20.5	3,255	2,594	31.8	8.9	660	Apr.

1/ La información de este cuadro se ha actualizado en la Nota Semanal N° 20 (26 de mayo de 2022)

El calendario anual de publicación de estas estadísticas se presenta en la página vii de la presente Nota.

A partir de la Nota Semanal N° 19 (21 de mayo de 2019), los datos desde enero de 2001 no incluyen los saldos de activos y pasivos de las empresas bancarias en liquidación.

2/ Con respecto al saldo de la correspondiente semana del año anterior.

3/ Considera todas las obligaciones (depósitos, valores, adeudados y otros) de las empresas bancarias con el sector público financiero (COFIDE y Fondo MIVIVIENDA) y no financiero.

Elaboración: Gerencia Central de Estudios Económicos.

**FUENTES DEL CRÉDITO AL SECTOR PRIVADO DE LAS EMPRESAS BANCARIAS EN MONEDA NACIONAL POR INSTITUCIÓN**  
**SOURCES OF CREDIT TO THE PRIVATE SECTOR OF THE COMMERCIAL BANKS IN DOMESTIC CURRENCY BY INSTITUTION**

(Millones de soles)<sup>1/</sup> / (Millions of soles)<sup>1/</sup>

	CRÉDITO AL SECTOR PRIVADO 2/		1. OBLIGACIONES INTERNAS 3/		2. OTROS ACTIVOS DOMESTICOS / OTHER DOMESTIC ASSETS								3. RESTO 4/	
	CREDIT TO THE PRIVATE SECTOR 2/		DOMESTIC LIABILITIES 3/		FONDOS DE ENCAJE / RESERVES		OTROS DEPÓSITOS EN EL BCRP / OTHER DEPOSITS AT BCRP		CERTIFICADOS BCRP / BCRP CERTIFICATES		TOTAL		OTHER 4/	
	Abr.2021	Abr.2022	Abr.2021	Abr.2022	Abr.2021	Abr.2022	Abr.2021	Abr.2022	Abr.2021	Abr.2022	Abr.2021	Abr.2022	Abr.2021	Abr.2022
CRÉDITO	79,771	83,346	69,883	65,853	2,919	2,650	3,530	800	17,442	6,148	23,890	9,598	33,778	27,091
SCOTIABANK	38,551	43,900	27,674	26,790	1,294	813	1,850	0	5,159	2,116	8,303	2,929	19,180	20,039
BBVA	53,274	54,353	41,287	40,415	1,735	3,437	7,488	0	6,821	6,300	16,044	9,737	28,031	23,676
INTERBANK	31,668	32,826	30,781	27,819	1,715	1,596	6,213	35	1,754	2,102	9,682	3,733	10,568	8,740
CITIBANK	848	1,496	3,220	2,369	330	45	1,400	830	3,221	1,258	4,951	2,132	2,580	1,259
FINANCIERO	6,699	6,876	6,336	6,289	412	274	673	215	308	359	1,393	848	1,756	1,435
INTERAMERICANO	8,272	8,659	7,669	8,089	265	264	430	159	2,401	1,242	3,096	1,664	3,699	2,234
COMERCIO	1,689	1,738	1,510	1,430	52	94	244	136	84	0	380	230	559	537
MIBANCO	12,986	14,069	8,398	8,813	288	419	705	565	1,136	1,106	2,129	2,090	6,717	7,346
GNB	2,562	2,738	3,666	3,428	143	65	355	10	930	750	1,428	825	324	134
FALABELLA	2,540	3,470	2,709	3,272	99	117	235	223	400	300	734	640	565	837
SANTANDER	2,123	2,814	1,882	1,823	48	96	1,196	60	993	553	2,237	709	2,478	1,700
RIPLEY	1,264	1,587	1,510	1,729	70	100	231	195	318	122	619	417	374	275
AZTECA	341	415	362	691	26	27	13	146	8	0	47	172	25	-103
ICBC	59	210	226	332	61	63	200	0	0	0	261	63	93	-59
BANK OF CHINA	0	0	0	0	0	1	0	66	0	0	0	67	0	67
<b>TOTAL</b>	<b>242,646</b>	<b>258,497</b>	<b>207,114</b>	<b>199,140</b>	<b>9,459</b>	<b>10,059</b>	<b>24,762</b>	<b>3,439</b>	<b>40,974</b>	<b>22,355</b>	<b>75,195</b>	<b>35,853</b>	<b>110,727</b>	<b>95,210</b>

1/ La información de este cuadro se ha actualizado en la Nota Semanal N° 20 (26 de mayo de 2022). El calendario anual de publicación de estas estadísticas se presenta en la página vii de la presente Nota.

2/ Equivalente a [(1)-(2)+(3)].

3/ Incluye depósitos, adeudados y valores.

4/ Incluye con signo negativo los otros activos de las empresas bancarias y con signo positivo el patrimonio y resto de otros pasivos.

Elaboración: Gerencia Central de Estudios Económicos.

**FUENTES DEL CRÉDITO AL SECTOR PRIVADO DE LAS EMPRESAS BANCARIAS EN MONEDA EXTRANJERA POR INSTITUCIÓN**  
**SOURCES OF CREDIT TO THE PRIVATE SECTOR OF THE COMMERCIAL BANKS IN FOREIGN CURRENCY BY INSTITUTION**

(Millones de dólares)<sup>1/</sup> / (Millions of dollars)<sup>1/</sup>

	CREDITO AL SECTOR PRIVADO 2/		1. OBLIGACIONES INTERNAS 3/		2. PASIVOS CON EL EXTERIOR / EXTERNAL LIABILITIES						3. ACTIVOS EXTERNOS DE CORTO PLAZO		4. DEPOSITOS EN BCRP 4/		5. RESTO 5/	
	CREDIT TO THE PRIVATE SECTOR 2/		DOMESTIC LIABILITIES 3/		CORTO PLAZO / SHORT TERM		LARGO PLAZO / LONG TERM		TOTAL		SHORT TERM EXTERNAL ASSETS		DEPOSITS AT BCRP 4/		OTHER 5/	
	Abr.2021	Abr.2022	Abr.2021	Abr.2022	Abr.2021	Abr.2022	Abr.2021	Abr.2022	Abr.2021	Abr.2022	Abr.2021	Abr.2022	Abr.2021	Abr.2022	Abr.2021	Abr.2022
CRÉDITO	8,272	8,733	14,871	14,753	535	261	2,912	2,813	3,447	3,074	555	606	5,853	6,223	-3,637	-2,265
SCOTIABANK	3,757	3,645	5,184	5,367	1,365	1,721	1,347	1,162	2,712	2,883	197	261	2,166	2,686	-1,776	-1,659
BBVA	4,629	5,002	7,504	7,293	80	7	1,166	1,134	1,245	1,141	1,313	1,464	1,198	2,002	-1,609	35
INTERBANK	2,421	2,567	4,883	4,920	84	215	1,041	1,028	1,125	1,243	455	576	1,671	1,789	-1,461	-1,230
CITIBANK	110	188	505	587	1	28	0	0	1	28	4	2	140	361	-251	-62
FINANCIERO	496	535	692	665	1	1	77	91	77	92	68	84	223	197	18	60
INTERAMERICANO	996	1,266	1,633	1,546	220	275	139	135	359	410	75	85	330	767	-591	162
COMERCIO	21	30	72	72	9	7	0	0	9	7	12	12	48	38	0	2
MIBANCO	12	7	110	132	0	0	0	0	0	0	32	47	25	23	-41	-55
GNB	169	158	344	320	0	0	7	4	7	4	15	40	225	230	59	105
FALABELLA	0	0	51	114	0	0	0	0	0	0	6	13	33	94	-12	-7
SANTANDER	661	801	1,262	1,114	90	81	142	142	232	223	63	51	356	402	-413	-82
RIPLEY	0	0	4	3	0	0	0	0	0	0	1	1	5	4	2	2
AZTECA	0	0	6	3	0	0	0	0	0	0	2	3	2	0	-2	0
ICBC	157	169	814	886	0	0	0	18	0	18	9	8	659	717	10	-10
BANK OF CHINA	0	0	0	0	0	0	0	0	0	0	0	1	0	54	0	55
<b>TOTAL</b>	<b>21,701</b>	<b>23,102</b>	<b>37,933</b>	<b>37,773</b>	<b>2,383</b>	<b>2,594</b>	<b>6,830</b>	<b>6,527</b>	<b>9,213</b>	<b>9,121</b>	<b>2,810</b>	<b>3,255</b>	<b>12,935</b>	<b>15,589</b>	<b>-9,702</b>	<b>-4,949</b>

1/ La información de este cuadro se ha actualizado en la Nota Semanal N° 20 (26 de mayo de 2022). El calendario anual de publicación de estas estadísticas se presenta en la página vii de la presente Nota.

2/ Equivalente a [(1)+(2)-(3)-(4)+(5)].

3/ Incluye depósitos de encaje y overnight.

4/ Incluye depósitos, adeudados y valores.

5/ Incluye con signo negativo los activos externos de largo plazo y el resto de otros activos de las empresas bancarias y; con signo positivo, el patrimonio y el resto de otros pasivos de las mismas instituciones.

Elaboración: Gerencia Central de Estudios Económicos.

**INDICADORES DE LAS EMPRESAS BANCARIAS<sup>1/</sup>**  
**BANKING INDICATORS<sup>1/</sup>**

Bancos	Colocaciones <i>Loans</i>						Cartera atrasada / Colocaciones (%) 3/  <i>Non performing loans to total gross loans</i>	Gastos Operativos / Abrgen Financiero e Ingreso Neto Por Servicios Financieros (%) 4/ <i>Operative expenses as a percentage of financial Abrgin and non financial income from financial services</i>			Utilidad acumulada 5/ (millones de Soles)  <i>Net income (millions of Soles)</i>			Ratio de capital global 6/ (%)  <i>Regulatory capital to risk-weighted assets</i>						
	Participación (%) <i>Share</i>			Tasa promedio mensual de crecimiento (%) 2/  <i>Average Monthly Rate of change</i>																
	2020		2021	Nov.20/ Dic.19			2020		2021	2020			2021		2020		2021			
	Nov.	Dic.	Nov.	Nov.20/ Dic.19	Nov.21/ Nov.20	Nov.21/ Dic.20	Nov.	Dic.	Nov.	Nov.	Dic.	Nov.	Nov.	Dic.	Nov.	Nov.	Dic.	Nov.	Dic.	Oct.
	Crédito	34,4	34,5	34,3	1,4	0,2	0,3	3,2	3,2	3,9	39,6	40,6	43,7	818,8	832,9	2 665,9	15,2	14,9	15,3	
Interbank	12,9	12,8	12,3	1,2	-0,1	0,0	3,7	3,4	3,7	38,7	39,3	45,1	256,2	264,9	1 061,6	17,0	17,0	16,0		
Citibank	0,5	0,5	0,5	-1,0	-0,5	0,8	0,0	0,0	0,0	39,9	41,8	51,0	150,7	161,8	98,1	24,8	26,3	20,6		
Scotiabank	15,6	15,7	16,5	0,1	0,7	0,8	4,8	5,4	3,9	40,5	41,0	44,0	276,8	266,3	897,8	16,5	16,5	14,6		
BBVA 7/	21,5	21,6	21,6	1,4	0,3	0,3	3,1	3,2	3,7	40,1	40,1	37,9	601,9	655,1	1 343,5	13,9	13,7	14,3		
Comercio	0,6	0,5	0,5	0,8	0,1	0,3	3,2	2,6	4,7	49,8	51,4	52,3	23,0	23,3	16,5	13,8	13,6	13,1		
Pichincha	2,6	2,6	2,6	0,8	0,1	0,2	4,7	5,6	5,8	56,5	56,8	55,4	-4,8	-18,0	-99,2	13,6	12,8	12,7		
BanBif	3,7	3,7	3,8	1,0	0,4	0,5	3,2	3,2	3,1	39,4	39,1	42,5	66,6	63,9	144,9	13,5	14,0	13,7		
Mibanco	4,0	4,0	3,9	1,8	0,3	0,3	6,8	7,1	6,8	57,3	57,2	56,3	76,2	-35,2	168,9	17,0	19,8	16,8		
GNB	1,0	1,0	0,9	-1,1	-0,7	-0,4	5,4	3,9	4,4	46,2	46,2	55,2	28,5	5,1	31,3	16,6	17,4	17,2		
Falabella	0,8	0,8	0,8	-2,0	0,3	0,1	4,7	4,7	1,7	62,8	63,1	83,3	-80,2	-90,3	-34,8	14,1	13,8	14,7		
Santander	1,5	1,4	1,6	0,3	0,7	1,2	0,8	0,9	1,2	33,6	33,3	34,5	106,0	118,7	147,4	14,2	15,7	15,9		
Ripley	0,5	0,5	0,4	-1,8	-1,3	-1,4	9,5	11,7	2,2	61,7	57,3	81,1	-83,1	-110,0	-20,5	15,5	14,4	14,0		
Azteca	0,1	0,1	0,1	-2,7	0,1	0,4	16,0	15,5	6,7	80,5	87,9	408,2	-41,4	-52,9	-114,4	16,4	18,4	7,8		
ICBC	0,2	0,2	0,3	0,0	1,8	2,2	0,0	0,0	0,0	40,0	40,4	42,0	28,9	30,4	23,7	39,3	38,6	31,8		
Empresas bancarias	100,0	100,0	100,0	1,0	0,3	0,3	3,7	3,8	3,9	42,7	43,2	46,1	2 221,6	2 111,6	6 313,7	15,5	15,5	15,1		

1/ La información de este cuadro se ha actualizado en la Nota Semanal N° 13 (7 de abril de 2022). Los indicadores presentados no incluyen información de las sucursales de la banca en el exterior, excepto en el indicador de palanca global.

2/ Calculada manteniendo constante el tipo de cambio contable del periodo de referencia.

3/ La cartera atrasada incluye los créditos vencidos y en cobranza judicial. A partir de marzo de 2018 se difunde este indicador, en vez del ratio de cartera morosa neta (que incluye además la cartera refinanciada y la reestructurada, deducidas las provisiones) sobre colocaciones netas.

4/ Los gastos operativos incluyen los gastos administrativos, depreciación y amortización. El margen financiero es la diferencia entre

ingresos y gastos financieros. Los ingresos netos por servicios financieros corresponden a aquellos generados por operaciones contingentes y servicios, según Resolución SBS N° 7036-2012, vigente a partir de enero de 2013.

5/ Corresponde a la utilidad neta del ejercicio.

6/ El ratio de capital global, es igual al patrimonio efectivo dividido por los activos ponderados por riesgo. Se considera el riesgo de crédito, el riesgo de mercado y el riesgo operacional. A partir de marzo de 2018, se publica este indicador en vez de la palanca global, que es su inversa.

7/ Mediante R. SBS N° 1986-2019 del 8 de mayo del 2019, se autorizó la modificación de su razón social de BBVA Banco Continental S.A. por la de Banco BBVA Perú.

Fuente: Balances de comprobación de las empresas bancarias y Superintendencia de Banca, Seguros y AFP.

Elaboración: Gerencia de Operaciones Monetarias y Estabilidad Financiera - Subgerencia de Análisis del Sistema Financiero y del Mercado de Capitales.

**SITUACIÓN DE ENCAJE DE LAS EMPRESAS BANCARIAS  
RESERVES POSITION OF COMMERCIAL BANKS**

**(Promedio diario en millones de soles y millones de US dólares)<sup>1/</sup> / (Daily average in millions of soles and millions of US dollars)<sup>1/</sup>**

PERIODO	MONEDA NACIONAL DOMESTIC CURRENCY								MONEDA EXTRANJERA FOREIGN CURRENCY								PERIOD
	TOSE 2/	FONDOS DE ENCAJE RESERVES		EXCEDENTE/(DEFICIT) SURPLUS/(DEFICIT)		TASA DE ENCAJE 3/ RESERVE REQUIREMENTS RATE (%)		TOSE 2/	ADEUDADO AL EXTERIOR SUJETO A ENCAJE 4/	FONDOS DE ENCAJE RESERVES		EXCEDENTE/(DEFICIT) SURPLUS/(DEFICIT)		TASA DE ENCAJE 3/ RESERVE REQUIREMENTS RATE (%)			
		EXIGIBLES REQUIRED	EFFECTIVOS EFFECTIVE	MONTO AMOUNT	% DEL TOSE 2/ AS A % OF TOSE	EXIGIBLE REQUIRED	EFFECTIVO EFFECTIVE			EXIGIBLE REQUIRED	EFFECTIVOS EFFECTIVE	MONTO AMOUNT	% DEL TOSE 2/ AS A % OF TOSE	EXIGIBLE REQUIRED	EFFECTIVO EFFECTIVE		
<b>2020</b>																<b>2020</b>	
Ene.	162,415.6	8,154.8	8,277.1	122.3	0.1	5.0	5.1	31,903.9	55.6	11,587.0	11,729.9	142.9	0.4	36.3	36.7	Jan.	
Feb.	165,539.2	8,294.2	8,403.8	109.6	0.1	5.0	5.1	31,611.9	57.5	11,349.2	11,525.0	175.8	0.6	35.8	36.4	Feb.	
Mar.	167,419.3	8,374.8	8,637.8	263.0	0.2	5.0	5.2	32,088.1	73.2	11,487.9	11,606.6	118.7	0.4	35.7	36.1	Mar.	
Abr.	170,848.0	6,987.1	7,155.1	168.0	0.1	4.1	4.2	34,034.4	164.1	11,926.8	12,098.9	172.1	0.5	34.9	35.4	Apr.	
May.	185,450.2	7,598.3	7,826.3	228.0	0.1	4.1	4.2	33,938.7	396.2	11,914.2	12,038.2	124.0	0.4	34.7	35.1	May	
Jun.	195,666.8	7,898.0	9,744.3	1,846.2	0.9	4.0	5.0	33,969.5	409.5	11,926.2	12,771.0	844.8	2.5	34.7	37.1	Jun	
Jul.	198,505.3	8,009.0	9,309.8	1,300.8	0.7	4.0	4.7	33,666.4	412.3	11,820.4	12,645.9	825.6	2.4	34.7	37.1	Jul.	
Ago.	206,007.9	8,243.0	9,111.6	868.6	0.4	4.0	4.4	33,798.1	383.3	11,863.8	11,975.8	112.0	0.3	34.7	35.0	Aug.	
Set.	203,156.9	8,129.3	8,381.3	252.0	0.1	4.0	4.1	34,330.0	354.0	12,047.4	12,181.0	133.6	0.4	34.7	35.1	Sep.	
Oct.	203,966.3	8,375.1	8,539.8	164.7	0.1	4.1	4.2	34,102.6	527.1	11,983.3	12,159.4	176.1	0.5	34.6	35.1	Oct.	
Nov.	203,512.3	8,650.9	8,793.3	142.5	0.1	4.3	4.3	34,683.8	718.9	12,204.0	12,346.0	142.0	0.4	34.5	34.9	Nov.	
Dic.	206,679.4	8,647.4	8,928.3	280.9	0.1	4.2	4.3	35,164.8	851.4	12,384.3	12,646.1	261.7	0.7	34.4	35.1	Dec.	
<b>2021</b>																<b>2021</b>	
Ene.	207,226.3	8,339.0	8,529.1	190.1	0.1	4.0	4.1	36,179.9	1,067.3	12,759.0	12,905.3	146.2	0.4	34.3	34.6	Jan.	
Feb.	206,479.9	8,364.3	8,532.7	168.4	0.1	4.1	4.1	36,827.8	988.4	12,978.7	13,184.6	206.0	0.5	34.3	34.9	Feb.	
Mar.	205,835.6	8,289.4	8,504.6	215.2	0.1	4.0	4.1	36,521.0	962.5	12,869.0	13,042.1	173.1	0.5	34.3	34.8	Mar.	
Abr.	200,222.9	8,766.5	8,992.1	225.6	0.1	4.4	4.5	37,253.3	927.3	13,122.1	13,313.7	191.6	0.5	34.4	34.9	Apr.	
May.	197,378.3	8,275.2	8,448.5	173.4	0.1	4.2	4.3	37,285.3	1,440.0	13,179.5	13,387.0	207.5	0.5	34.0	34.6	May	
Jun.	199,709.6	8,138.3	8,374.5	236.2	0.1	4.1	4.2	35,319.5	2,015.7	12,543.3	12,796.0	252.8	0.7	33.6	34.3	Jun	
Jul.	203,988.9	8,224.2	8,478.3	254.1	0.1	4.0	4.2	34,225.3	2,086.8	12,166.7	12,530.9	364.2	1.0	33.5	34.5	Jul.	
Ago.	204,556.0	8,190.0	8,402.8	212.8	0.1	4.0	4.1	34,120.8	2,059.4	12,127.6	12,419.3	291.7	0.8	33.5	34.3	Aug.	
Set.	202,696.8	8,634.8	8,831.8	196.9	0.1	4.3	4.4	34,365.9	2,064.0	12,213.8	12,779.2	565.3	1.6	33.5	35.1	Sep.	
Oct.	197,726.8	8,560.1	8,791.9	231.8	0.1	4.3	4.4	34,340.6	1,847.5	12,185.5	12,507.9	322.4	0.9	33.7	34.6	Oct.	
Nov.	195,382.8	8,944.8	9,156.6	211.8	0.1	4.6	4.7	34,735.5	1,849.5	12,323.9	12,512.7	188.8	0.5	33.7	34.2	Nov.	
Dic.	194,904.6	9,483.8	9,895.1	411.2	0.2	4.9	5.1	34,956.9	1,683.2	12,386.4	12,641.0	254.6	0.7	33.8	34.5	Dec.	
<b>2022</b>																<b>2022</b>	
Ene.	192,663.7	9,772.3	10,008.7	236.4	0.1	5.1	5.2	35,867.3	1,618.2	12,699.2	12,947.0	247.8	0.7	33.9	34.5	Jan.	
Feb.	192,745.0	10,214.4	10,552.2	337.8	0.2	5.3	5.5	37,012.7	1,363.9	13,077.2	13,235.8	158.6	0.4	34.1	34.5	Feb.	
Mar.	192,037.5	10,602.3	10,760.7	158.5	0.1	5.5	5.6	37,607.5	1,538.4	13,301.1	13,453.5	152.4	0.4	34.0	34.4	Mar.	

1/ La información de este cuadro se ha actualizado en la Nota Semanal N° 18 (12 de mayo de 2022). El calendario anual de publicación de estas estadísticas presenta en la página vii de esta Nota.

2/ Total de Obligaciones Sujetas a Encaje / *Liabilities subject to reserve requirements*. En moneda extranjera excluye los adeudados al exterior sujetos a encaje. A partir de abril de 2004, las obligaciones por adeudados a bancos y organismos financieros del exterior están sujetos a encaje.

3/ Tasa de Encaje Exigible: Relación entre los fondos de encaje exigibles y el TOSE.

Tasa de Encaje Efectivo: Relación entre los fondos de encaje efectivos y el TOSE.

4/ Hasta octubre 2004 equivale al exceso de adeudados a entidades financieras del exterior sobre el nivel promedio de dichas obligaciones en febrero de 2004. A partir de noviembre 2004 equivale al total de adeudados a entidades financieras del exterior. Incluye obligaciones con sucursales del exterior y otras del régimen especial.

**Fuente:** Reportes de encaje de las empresas bancarias.

**Elaboración:** Gerencia de Operaciones Monetarias y Estabilidad Financiera - Subgerencia de Operaciones de Política Monetaria

**SITUACION DE ENCAJE DE LAS EMPRESAS BANCARIAS  
BANKS' RESERVE REQUIREMENTS POSITION**
**(Promedio diario en millones de soles y millones de US dólares) / (Daily average in millions of soles and millions of US dollars)**

MARZO 2022 1/ MARCH 2022 1/	MONEDA NACIONAL / DOMESTIC CURRENCY							MONEDA EXTRANJERA / FOREIGN CURRENCY							
	TOSE 2/	FONDOS DE ENCAJE / RESERVES		EXCEDENTE / (DEFICIT) SURPLUS/DEFICIT		TASA DE ENCAJE (%) RESERVE REQ.RATE (%)		TOSE 2/	ADEUDADO AL EXTERIOR SUJETO A ENCAJE 5/	FONDOS DE ENCAJE / RESERVES		EXCEDENTE / (DEFICIT) SURPLUS/DEFICIT		TASA DE ENCAJE (%) RESERVE REQ.RATE (%)	
		EXIGIBLES / REQUIRED	EFFECTIVOS / EFFECTIVE	MONTO / AMOUNT	% DEL TOSE AS A % OF TOSE	EXIGIBLE 3/ REQUIRED 3/	EFFECTIVO 4/ EFFECTIVE 4/			EXIGIBLES / REQUIRED	EFFECTIVOS / EFFECTIVE	MONTO / AMOUNT	% DEL TOSE AS A % OF TOSE	EXIGIBLE 3/ REQUIRED 3/	EFFECTIVO 4/ EFFECTIVE 4/
CRÉDITO	63,397.1	3,488.6	3,515.3	26.7	0.0	5.5	5.5	14,954.7	323.6	5,263.3	5,303.7	40.4	0.3	34.4	34.7
INTERBANK	26,872.0	1,478.0	1,497.8	19.8	0.1	5.5	5.6	4,357.4	0.0	1,525.1	1,548.2	23.1	0.5	35.0	35.5
CITIBANK	4,325.3	246.7	263.5	16.8	0.4	5.7	6.1	660.4	18.6	232.8	236.6	3.7	0.6	34.3	34.8
SCOTIABANK	27,042.7	1,487.3	1,504.4	17.1	0.1	5.5	5.6	5,474.6	1,110.3	2,016.0	2,036.7	20.7	0.3	30.6	30.9
CONTINENTAL	37,450.7	2,059.9	2,069.3	9.4	0.0	5.5	5.5	7,195.5	1.0	2,518.5	2,536.3	17.7	0.2	35.0	35.2
COMERCIO	1,265.3	69.6	70.5	0.9	0.1	5.5	5.6	71.9	0.0	25.2	25.6	0.5	0.6	35.0	35.6
PICHINCHA	5,401.3	297.1	322.0	24.9	0.5	5.5	6.0	610.3	0.0	213.6	221.1	7.4	1.2	35.0	36.2
INTERAMERICANO	7,240.9	398.3	402.0	3.7	0.1	5.5	5.6	1,548.2	69.8	548.2	550.6	2.5	0.2	33.9	34.0
MIBANCO	8,157.1	448.6	463.8	15.1	0.2	5.5	5.7	140.6	0.0	49.2	51.0	1.8	1.2	35.0	36.2
GNB PERÚ	3,303.3	181.7	182.6	0.9	0.0	5.5	5.5	302.8	0.0	106.0	107.0	1.0	0.3	35.0	35.3
FALABELLA PERÚ S.A.	3,069.6	184.2	189.1	4.9	0.2	6.0	6.2	78.6	0.0	27.5	28.3	0.8	1.0	35.0	36.0
RIPLEY	1,697.7	101.9	102.3	0.4	0.0	6.0	6.0	2.8	0.0	1.0	1.1	0.1	4.8	35.0	39.8
SANTANDER PERÚ S.A.	1,676.9	92.2	96.0	3.7	0.2	5.5	5.7	1,087.8	15.2	382.1	384.3	2.2	0.2	34.6	34.8
ALFIN	694.0	41.6	42.7	1.1	0.2	6.0	6.2	5.0	0.0	1.8	2.6	0.9	17.2	35.0	52.2
ICBC PERU BANK	336.0	20.2	30.9	10.8	3.2	6.0	9.2	1,085.4	0.0	379.9	408.3	28.4	2.6	35.0	37.6
BANK OF CHINA PERÚ	107.5	6.5	8.7	2.2	2.0	6.0	8.0	31.4	0.0	11.0	12.2	1.2	3.7	35.0	38.7
<b>TOTAL</b>	<b>192,037.5</b>	<b>10,602.3</b>	<b>10,760.7</b>	<b>158.5</b>	<b>0.1</b>	<b>5.5</b>	<b>5.6</b>	<b>37,607.5</b>	<b>1,538.4</b>	<b>13,301.1</b>	<b>13,453.5</b>	<b>152.4</b>	<b>0.4</b>	<b>34.0</b>	<b>34.4</b>

1/ La información de este cuadro se ha actualizado en la Nota Semanal N° 18 (12 de mayo de 2022).

El calendario anual de publicación de estas estadísticas se presenta en la página vii de esta Nota.

2/ Total de obligaciones sujetas a encaje / *Liabilities subject to reserve requirements*.

En moneda extranjera excluye los adeudados al exterior sujetos a encaje.

**Fuente** : Reportes de encaje de las empresas bancarias

**Elaboración**: Gerencia de Operaciones Monetarias y Estabilidad Financiera - Subgerencia de Operaciones de Política Monetaria

3/ Tasa de Encaje Exigible : Relación entre los fondos de encajes exigibles y el TOSE.

4/ Tasa de Encaje Efectivo : Relación entre los fondos de encajes efectivos y el TOSE.

5/ Incluye obligaciones con sucursales del exterior y otras del régimen especial.

**SITUACION DE ENCAJE, DEPOSITOS OVERNIGHT Y LIQUIDEZ POR INSTITUCION EN MONEDA NACIONAL**  
**RESERVES POSITION, OVERNIGHT DEPOSITS AND LIQUIDITY BY FINANCIAL INSTITUTIONS IN DOMESTIC CURRENCY**

**(Miles de soles y porcentajes) / (Thousands of soles and percentages)**

Del 1 al 24 de mayo de 2022	ENCAJE MONEDA NACIONAL / RESERVE IN DOMESTIC CURRENCY 1/										DEPOSITOS OVERNIGHT / BCRP (PROMEDIO DIARIO) / OVERNIGHT DEPOSITS BCRP (DAILY AVERAGE)	RATIO DE LIQUIDEZ  PROMEDIO / LIQUIDITY RATIO  AVERAGE (%)
	OBLIGACIONES SUJETAS A ENCAJE / LIABILITIES SUBJECT TO RESERVE REQUIREMENTS			FONDOS DE ENCAJE / RESERVE FUNDS			ENCAJE EXIGIBLE / RESERVE REQUIREMENTS					
	TOSE I 2/ (a)	VAR. ACUM. MES/ MONTHLY VARIATION (%)	Regimen Especial / Special Regime (b)	TOSE II 3/ (c) = (a) + (b)	CAJA / VAULT CASH (f)	CTA, CTE, BCRP / BCRP DEPOSITS (g)	TOTAL (h) = (f) + (g)	EXIGIBLE / REQUIREMENTS	SUPERÁVIT- DÉFICIT/ SUPERAVIT- DEFICIT	ENC. EXIG. / TOSE RESERVE REQUIREMENTS/TOSE (%) 4/ 4/		
<b>E. BANCARIAS / COMMERCIAL BANKS</b>	193,120,708	2.1	53,035	193,173,743	7,449,126	5,352,069	12,801,195	11,622,846	1,178,350	6.02	963,422	29.51
CRÉDITO	63,288,974	1.5	49,649	63,338,623	2,493,628	1,764,528	4,258,155	3,827,945	430,210	6.04	96,250	28.00
INTERBANK	26,221,044	0.9	0	26,221,044	1,289,853	323,744	1,613,597	1,573,263	40,334	6.00	0	33.29
CITIBANK	3,654,637	-3.4	0	3,654,637	8,033	274,913	282,946	219,278	63,668	6.00	222,917	71.30
SCOTIABANK	27,266,324	5.5	0	27,266,324	778,767	1,048,957	1,827,724	1,635,979	191,745	6.00	43,750	18.14
BBVA	38,773,245	2.6	3,386	38,776,631	1,786,306	796,609	2,582,915	2,331,391	251,524	6.01	386,500	30.74
COMERCIO	1,223,720	-1.5	0	1,223,720	45,736	34,544	80,280	73,423	6,857	6.00	15,833	26.26
PICHINCHA	5,351,358	-0.1	0	5,351,358	165,490	186,434	351,924	321,081	30,843	6.00	5,000	22.37
INTERAMERICANO	7,379,563	2.5	0	7,379,563	260,571	227,295	487,865	442,774	45,092	6.00	1,604	29.15
MIBANCO	8,484,205	0.8	0	8,484,205	345,622	201,173	546,795	509,052	37,743	6.00	64,792	27.36
GNB	3,204,110	-0.4	0	3,204,110	28,263	171,502	199,765	192,247	7,519	6.00	0	46.18
FALABELLA	3,633,583	4.8	0	3,633,583	109,489	146,794	256,283	218,015	38,268	6.00	13,125	29.92
RIPLEY	1,789,634	5.1	0	1,789,634	42,343	66,046	108,389	107,378	1,011	6.00	28,958	43.07
SANTANDER	1,616,178	-1.6	0	1,616,178	66,684	41,820	108,504	96,971	11,533	6.00	37,042	46.39
ALFIN	709,523	0.3	0	709,523	28,342	20,060	48,402	42,571	5,830	6.00	32,234	38.20
ICBC	442,261	18.5	0	442,261	0	39,119	39,119	26,536	12,584	6.00	15,417	65.22
BANK OF CHINA	82,350	-19.4	0	82,350	0	8,531	8,531	4,941	3,590	6.00	0	351.97
NACION	35,186,066	-1.7	0	35,186,066	1,759,303	353,750	2,113,053	2,111,164	1,889	6.00	0	89.01
COFIDE	161,200	0.0	0	161,200	0	10,561	10,561	9,672	889	6.00	0	
<b>E. FINANCIERAS / FINANCE COMPANIES</b>	8,359,904	1.6	0	8,359,904	252,643	307,343	559,986	501,594	58,392	6.00	264,850	29.03
CREDISCOTIA	1,294,074	-4.3	0	1,294,074	64,704	36,874	101,578	77,644	23,933	6.00	86,992	28.33
COMPARTAMOS	2,271,060	1.6	0	2,271,060	64,907	96,197	161,104	136,264	24,841	6.00	35,083	29.20
QAPAQ	299,291	3.2	0	299,291	14,965	3,065	18,029	17,957	72	6.00	13,250	25.74
OH!	1,142,149	8.8	0	1,142,149	0	70,227	70,227	68,529	1,698	6.00	36,250	30.31
AMERIKA	2	-19.8	0	2	0	701	701	0	701	6.00	0	
EFFECTIVA	609,467	-2.4	0	609,467	19	37,514	37,534	36,568	966	6.00	72,275	51.14
MITSUMI AUTO FINANCE	0		0	0	0	10	10	0	10		0	11.13
PROEMPRESA	529,450	1.5	0	529,450	12,690	19,612	32,301	31,767	534	6.00	0	35.62
CONFIANZA	1,536,203	3.7	0	1,536,203	61,448	33,615	95,063	92,172	2,891	6.00	17,083	25.99
CREDINKA	678,207	0.3	0	678,207	33,910	9,529	43,440	40,692	2,747	6.00	3,917	24.93

1/ Información preliminar. La información de este cuadro se ha actualizado en la Nota Semanal N° 20 (26 de mayo de 2022).

Las fechas de actualización de esta información para este año aparecen en la pagina vii de la presente Nota. Los montos son promedios diarios a la fecha.

2/ El TOSE I comprende a las obligaciones sujetas al régimen general de encaje.

3/ El TOSE II incluye al TOSE I y a las obligaciones sujetas al régimen especial de encaje.

4/ Corresponde al promedio diario del encaje exigible del TOSE del Régimen General como porcentaje de este último.

5/ Preliminar. Promedio ponderado del ratio diario de liquidez. Corresponde a la relación entre activos líquidos y pasivos de corto plazo.

De acuerdo con la Resolución SBS N° 9075-2012, el mínimo es 8%.

Fuente : Circular N° 0003-2022-BCRP (Reporte 5) y Resolución SBS N° 9075-2012 (Anexo 15-A).

Elaboración : Gerencia de Operaciones Monetarias y Estabilidad Financiera-Subgerencia de Operaciones de Política Monetaria



**SITUACION DE ENCAJE, DEPOSITOS OVERNIGHT Y LIQUIDEZ POR INSTITUCION EN MONEDA EXTRANJERA  
RESERVES POSITION, OVERNIGHT DEPOSITS AND LIQUIDITY BY FINANCIAL INSTITUTIONS IN FOREIGN CURRENCY**

**(Miles de US dólares y porcentajes) / (Thousands of US dollars and percentages)**

Del 1 al 24  de mayo de 2022	ENCAJE MONEDA EXTRANJERA / RESERVE IN FOREIGN CURRENCY 1/												DEPOSITOS OVERNIGHT BCRP (PROMEDIO DIARIO) / OVERNIGHT DEPOSITS BCRP (DAILY AVERAGE)	RATIO DE LIQUIDEZ PROMEDIO / LIQUIDITY RATIO AVERAGE (%) 4/
	OBLIGACIONES SUJETAS A ENCAJE / LIABILITIES SUBJECT TO RESERVE REQUIREMENTS						FONDOS DE ENCAJE / RESERVE FUNDS			ENCAJE EXIGIBLE / RESERVE REQUIREMENTS				
	TOSE I (a)	VAR. ACUM. MES/ MONTHLY VARIATION (%)	Adeudados al Exterior de corto plazo / Short term foreign loans (b)	TOSE II (c) = (a) + (b)	Otras obligaciones del Régimen Especial / Another Obligations (d)	TOSE III 2/ (e) = (c) + (d)	CAJA / VAULT CASH (f)	CTA. CTE. BCRP / BCRP DEPOSITS (g)	TOTAL (h) = (f) + (g)	EXIGIBLE / REQUIREMENTS	SUPERÁVIT- DÉFICIT / SUPERAVIT- DEFICIT	ENCAJE EXIGIBLE / TOSE RESERVE REQUIREMENTS/ TOSE (%) 3/		
<b>E. BANCARIAS / COMMERCIAL BANKS</b>	37,053,132	-0.6	1,436,770	38,489,902	302,085	38,791,987	1,393,109	12,797,860	14,190,969	13,151,273	1,039,696	33.90	3,143,913	49.04
CRÉDITO	14,629,071	-2.5	0	14,629,071	273,687	14,902,758	513,741	4,832,832	5,346,573	5,144,807	201,766	34.52	1,157,500	46.27
INTERBANK	4,360,202	0.6	0	4,360,202	0	4,360,202	316,542	1,265,622	1,582,164	1,526,071	56,093	35.00	585,417	56.83
CITIBANK	698,460	13.5	6,640	705,100	0	705,100	1,753	294,605	296,358	245,059	51,299	34.76	242,083	86.56
SCOTIABANK	5,418,175	-0.9	1,382,340	6,800,515	0	6,800,515	201,772	1,989,322	2,191,094	2,020,772	170,322	29.71	416,667	39.39
BBVA	7,107,984	-0.4	0	7,107,984	9	7,107,993	180,069	2,703,695	2,883,764	2,487,795	395,969	35.00	54,167	48.09
COMERCIO	72,610	0.6	0	72,610	0	72,610	10,416	16,970	27,386	25,413	1,973	35.00	17,500	88.10
PICHINCHA	562,366	-2.1	0	562,366	0	562,366	73,648	130,917	204,565	196,828	7,737	35.00	2,292	40.60
INTERAMERICANO	1,506,974	-1.2	47,790	1,554,764	28,389	1,583,153	26,096	594,151	620,248	560,476	59,771	35.40	34,792	45.94
MIBANCO	136,887	-2.3	0	136,887	0	136,887	42,415	7,140	49,555	47,911	1,644	35.00	25,825	94.44
GNB	291,220	-3.3	0	291,220	0	291,220	13,497	93,597	107,093	101,927	5,166	35.00	133,000	90.41
FALABELLA	118,444	21.7	0	118,444	0	118,444	9,815	36,198	46,013	41,455	4,558	35.00	73,604	130.54
RIPLEY	3,186	8.8	0	3,186	0	3,186	1,020	205	1,224	1,115	109	35.00	3,442	449.57
SANTANDER	1,150,793	3.9	0	1,150,793	0	1,150,793	1,173	441,668	442,841	402,777	40,064	35.00	28,125	45.69
ALFIN	3,601	1.9	0	3,601	0	3,601	1,152	668	1,821	1,260	560	35.00	0	120.23
ICBC	906,896	7.3	0	906,896	0	906,896	0	356,026	356,026	317,413	38,613	35.00	369,500	84.13
BANK OF CHINA	86,263	52.0	0	86,263	0	86,263	0	34,243	34,243	30,192	4,051	35.00	0	109.30
NACION	835,287	-10.0	0	835,287	0	835,287	30,065	46,242	76,306	75,176	1,130	9.00	683,667	197.60
COFIDE	28	0.0	0	28	0	28	0	300	300	10	291	35.00	13,508	
<b>E. FINANCIERAS / FINANCE COMPANIES</b>	46,667	-2.2	0	46,667	0	46,667	6,774	13,586	20,360	15,442	4,918	33.09	28,013	77.88
CREDISCOTIA	23,106	-1.1	0	23,106	0	23,106	3,008	6,209	9,217	8,087	1,130	35.00	12,029	121.61
COMPARTAMOS	8,571	-2.0	0	8,571	0	8,571	1,238	3,330	4,568	3,000	1,568	35.00	2,808	105.56
QAPAQ	541	0.7	0	541	0	541	57	188	245	190	56	35.00	0	62.14
OHI	0	0	0	0	0	0	0	750	750	0	750		0	
AMERIKA	0	0	0	0	0	0	0	10	10	0	10		0	
EFFECTIVA	0	0	0	0	0	0	0	15	15	0	15		0	15,248.17
MITSUMI AUTO FINANCE	0	0	0	0	0	0	0	8	8	0	8		0	35.24
PROEMPRESA	815	6.5	0	815	0	815	261	31	292	285	6	35.00	0	54.60
CONFIANZA	6,262	-3.2	0	6,262	0	6,262	1,209	1,225	2,435	1,397	1,038	22.31	7,975	116.57
CREDINKA	7,371	-6.3	0	7,371	0	7,371	1,000	1,820	2,820	2,483	337	33.68	5,200	80.99

1/ Información preliminar. La información de este cuadro se ha actualizado en la Nota Semanal N° 20 (26 de mayo de 2022).

Las fechas de actualización de esta información para este año aparecen en la página vii de la presente Nota. Los montos son promedios diarios a la fecha.

2/ El TOSE I comprende a las obligaciones sujetas al régimen general diferentes de créditos del exterior. En el TOSE II se añaden los créditos con plazos iguales o menores a 2 años y en el TOSE III se incluyen otras obligaciones sujetas al régimen especial.

3/ Corresponde al promedio diario del encaje exigible del TOSE I como porcentaje de este último.

4/ Preliminar. Promedio ponderado del ratio diario de liquidez. Corresponde a la relación entre activos líquidos y pasivos de corto plazo.

De acuerdo con la Resolución SBS N° 9075-2012, el mínimo es 20%.

**Fuente:** Circular N° 0005-2021-BCRP (Reporte 5) y Resolución SBS N°9075-2012 (Anexo 15-A).

**Elaboración:** Gerencia de Operaciones Monetarias y Estabilidad Financiera-Subgerencia de Operaciones de Política Monetaria

CUENTAS MONETARIAS DEL BANCO CENTRAL DE RESERVA DEL PERÚ  
 MONETARY ACCOUNTS OF THE CENTRAL RESERVE BANK OF PERU

(Millones de soles)<sup>1/</sup> / (Millions of soles)<sup>1/</sup>

	2020						2021												2022					Var% 4 últimas semanas	Flujo 4 últimas semanas									
	2018	2019	2020				2021												2022															
	Dic.	Dic.	Mar.	Jun.	Set.	Dic.	Ene.	Feb.	Mar.	Abr.	May.	Jun.	Jul.	Ago.	Set.	Oct.	Nov.	Dic.	Ene.31	Feb.28	Mar.31	Abr.22	Abr.30				May.22							
<b>I. RESERVAS INTERNACIONALES NETAS</b>	202,609	226,126	233,996	252,932	260,474	270,349	278,385	277,505	299,708	292,073	279,125	277,505	287,386	303,653	314,741	297,251	317,566	311,627	296,153	288,960	277,945	293,146	290,952	286,030	-2.4	-7,116	I	NET INTERNATIONAL RESERVES						
(Millones de US\$)	60,121	68,316	68,022	71,460	72,354	74,707	76,474	76,029	79,922	77,064	73,069	71,992	70,989	74,425	76,024	74,499	78,218	76,495	77,123	76,851	75,324	77,964	75,969	76,684	-1.6	-1,281	I	(Millions of US dollars)						
1. Activos	60,288	68,370	68,150	71,472	72,428	74,909	76,817	76,053	79,942	77,147	73,120	71,920	71,884	74,459	76,054	74,990	78,284	76,539	77,145	76,903	75,454	78,000	76,018	76,768	-1.6	-1,232	I	1. Assets						
2. Pasivos	167	54	128	23	74	202	43	24	20	83	50	28	124	34	30	91	66	44	22	52	130	36	49	84	136.2	48	I	2. Liabilities						
<b>II. ACTIVOS EXTERNOS NETOS DE LARGO PLAZO</b>	65	64	66	65	66	67	67	64	66	61	66	69	73	-10,904	-10,943	-10,597	-10,671	-10,425	-10,027	-10,022	-9,571	-9,594	-9,658	-9,407	-1.9	189	II	LONG-TERM NET EXTERNAL ASSETS						
(Millones de US\$) 2/	20	20	20	20	20	20	20	20	20	20	20	20	20	-2,670	-2,641	-2,654	-2,626	-2,624	-2,609	-2,615	-2,591	-2,549	-2,519	-2,520	-1.2	30	II	(Millions of US dollars) 2/						
1. Créditos	5,517	4,993	5,103	4,981	5,204	5,244	5,287	5,283	5,367	5,423	5,476	5,581	5,579	5,782	5,796	5,611	5,656	5,454	5,239	4,951	5,046	5,047	5,071	5,069	0.4	22	I	1. Assets						
2. Obligaciones	5,452	4,929	5,037	4,916	5,138	5,178	5,220	5,219	5,300	5,342	5,408	5,512	5,506	16,685	16,739	16,207	16,326	15,879	15,266	14,973	14,617	14,641	14,729	14,476	-1.1	-165	I	2. Liabilities						
<b>III. ACTIVOS INTERNOS NETOS (1+2+3)</b>	-71,517	-77,308	-83,256	-86,218	-80,994	-88,184	-83,076	-81,002	-88,784	-78,044	-72,613	-89,284	-78,827	-83,069	-80,573	-81,965	-105,951	-97,108	-88,001	-81,214	-85,444	-84,272	-97,700	-84,150	0	122	III	NET DOMESTIC ASSETS						
1. Sistema Financiero	13,308	17,400	17,825	17,640	18,805	19,672	18,018	18,927	18,282	18,924	18,705	18,768	18,543	18,094	18,250	18,210	18,127	18,169	18,927	18,614	17,816	17,634	18,255	18,158	-3.7	-1,748	I	1. Credit to the financial sector						
a. Créditos por regulación monetaria	0	0	0	0	0	0	0	0	0	0	0	0	0	0	0	0	0	0	0	0	0	0	0	0	0	0	0	0	0	0	0	0		
b. Compra temporal de valores	5,950	6,350	6,675	14,947	8,604	6,309	6,554	6,179	4,454	1,929	5,603	8,548	15,598	10,173	8,126	6,777	6,537	6,559	5,654	6,989	5,962	5,962	6,662	5,762	-3.4	-200	I	b. Reverse repos						
c. Operaciones de reporte de monedas	7,358	11,050	11,150	8,095	5,895	5,970	6,030	5,230	2,430	1,657	1,922	1,922	1,872	1,842	1,902	1,942	3,342	2,742	2,742	2,452	1,522	2,422	2,682	2,377	-1.9	-45	I	c. Foreign exchange swaps						
d. Operaciones de reporte de cartera	0	0	0	260	304	464	837	1,277	1,491	1,678	2,061	2,330	2,639	2,896	4,512	5,411	6,173	6,441	6,436	6,427	6,422	6,404	6,403	6,400	-0.1	-4	I	d. Credit Repo Operations						
e. Operaciones de reporte de cartera con garantía estatal	0	0	0	24,339	47,002	50,729	50,497	50,242	49,907	49,661	49,118	47,968	45,384	45,163	43,770	42,120	40,475	38,827	37,095	35,745	33,910	32,846	32,508	31,346	-6.6	-1,500	I	e. Government-backed Credit Repo Operations						
2. Sector Público (neto)	-67,187	-76,434	-75,121	-80,692	-75,622	-71,482	-85,650	-82,198	-79,478	-82,206	-78,282	-76,146	-78,994	-80,097	-83,288	-80,419	-100,348	-96,630	-93,306	-90,966	-96,731	-102,989	-103,710	-103,070	0	-81	II	2. Net assets on the public sector						
a. Banco de la Nación	-6,473	-12,899	-18,157	-17,569	-19,089	-22,763	-21,046	-22,812	-21,769	-21,039	-19,892	-20,554	-21,046	-22,321	-21,698	-21,759	-21,826	-25,522	-24,065	-23,657	-22,384	-21,261	-20,213	-20,748	-2.4	513	I	a. Banco de la Nación						
b. Gobierno Central 3/	-57,982	-60,505	-53,849	-59,877	-53,104	-45,286	-41,261	-36,081	-54,558	-58,105	-55,458	-52,982	-55,253	-61,811	-58,616	-56,562	-76,643	-68,941	-67,155	-66,287	-72,893	-79,914	-81,883	-80,959	1.3	-1,045	I	b. Central Government 3/						
c. Otros (incluye COFIDE)	-195	-280	-270	-246	-429	-434	-343	-306	-290	-211	-62	-60	-195	-185	-228	-154	-154	-193	-421	-173	-199	-220	-19	-79	-64.1	141	I	c. Others (including COFIDE)						
d. Valores en Poder del Sector Público 4/	-2,538	-2,750	-2,845	-3,000	-3,000	-3,000	-3,000	-3,000	-2,860	-2,850	-2,850	-2,550	-2,500	-2,980	-2,745	-1,945	-1,725	-1,975	-1,665	-850	-1,255	-1,595	-1,595	-1,285	-19.4	310	I	d. Securities owned by the Public Sector 4/						
3. Otras Cuentas Netas	-17,637	-18,274	-25,960	-33,167	-37,177	-40,173	-41,445	-41,731	-47,599	-50,762	-53,056	-53,906	-65,176	-63,067	-65,536	-67,756	-60,730	-58,646	-46,622	-41,862	-36,529	-38,917	-42,245	-38,965	-5.0	1,952	I	3. Other assets (net)						
<b>IV. OBLIGACIONES MONETARIAS (1+1+III)</b>	131,157	148,882	150,806	186,778	209,546	222,322	235,356	236,567	230,970	214,110	206,580	208,289	208,831	209,681	213,224	204,689	200,944	204,094	198,124	197,725	182,930	189,281	183,604	182,473	-3.6	-5,802	IV	MONETARY LIABILITIES (1+1+III)						
1. En Moneda Nacional	87,692	92,295	94,553	129,727	156,532	174,519	178,309	178,339	170,843	163,098	162,623	165,425	164,648	157,543	147,587	142,462	137,490	139,356	138,738	140,304	130,616	123,093	121,927	119,958	-2.5	-3,135	I	1. Domestic currency						
a. Emisión Primaria 5/	61,367	64,565	63,956	68,886	66,469	65,887	68,785	66,988	60,831	68,000	67,701	69,871	64,789	62,833	62,391	63,621	62,859	67,279	65,304	63,564	61,024	60,714	61,371	60,291	-0.5	-423	I	a. Monetary Base 5/						
i. Circulante	49,778	52,117	52,335	63,329	61,426	71,176	75,380	74,856	74,545	75,699	76,385	80,003	80,021	80,279	80,662	80,268	83,058	81,441	79,263	77,267	76,702	77,027	77,027	n.d.	n.a.	n.a.	n.a.	n.a.	n.a.	n.a.				
ii. Encaje	11,590	12,448	11,621	15,558	12,057	14,411	13,405	12,133	16,285	13,638	12,002	13,485	14,786	12,712	12,112	12,959	12,991	14,222	13,863	14,301	13,757	13,011	14,344	n.d.	n.a.	n.a.	n.a.	n.a.	n.a.	n.a.				
b. Valores Emitidos 6/	26,325	27,730	30,597	50,840	78,063	89,532	89,525	91,351	80,013	75,008	74,321	75,555	89,859	64,709	55,196	48,841	44,620	42,077	43,434	48,740	39,593	33,379	30,557	30,667	-8.1	-2,712	I	b. Securities issued 6/						
2. En Moneda Extranjera	43,465	55,587	56,253	57,052	53,014	47,603	57,046	58,228	60,135	51,012	43,567	42,854	44,183	52,138	55,637	62,227	63,464	64,738	59,389	57,421	52,314	66,188	61,677	62,518	-5.5	-3,672	I	2. Foreign currency						
(Millones de US\$)	12,898	17,096	16,363	16,116	14,726	13,205	15,872	15,953	16,036	13,460	11,907	11,105	10,909	12,779	15,854	15,566	15,632	16,307	15,465	15,274	14,177	17,603	16,104	16,760	-4.8	-843	I	(Millions of US dollars)						
Empresas Bancarias	42,176	54,981	54,573	55,305	51,579	46,032	55,257	56,321	58,048	49,046	41,681	40,680	41,650	49,871	63,333	59,965	61,322	62,695	57,254	55,440	50,470	64,332	59,707	60,624	-5.8	-3,707	I	Commercial banks						
Resto	1,288	1,607	1,680	1,747	1,436	1,771	1,789	1,907	2,087	1,966	2,277	2,203	2,533	2,267	2,305	2,262	2,142	2,043	2,132	1,981	1,844	1,856	1,970	1,891	1.9	35	I	Rest of the financial system						
<b>NOTA: SALDOS A FIN DE PERÍODO</b>																																		
<b>(Millones de soles)</b>																																		
1. Swap Cambiario Venta	1,690	900	6,996	3,851	4,927	8,135	9,061	10,724	28,603	34,346	34,167	26,858	24,326	26,430	29,416	34,705	37,316	37,777	38,734	41,094	35,781	34,006	34,762	35,934	5.7	1,928	I	1. Foreign Exchange Swap Sell						
(Millones de US\$)	501	266	1,997	1,114	1,379	2,249	2,495	2,947	7,774	9,311	9,251	7,268	6,536	7,002	7,677	8,976	9,556	9,562	9,816	10,436	9,043	8,591	8,787	9,096	5.9	505	I	(Millions of US dollars)						
2. Swap de Tasas de Interés	0	0	0	0	0	0	0	0	0	0	0	0	0	3,450	17,250	22,320	22,470	20,045	20,120	18,645	12,445	11,145	10,695	10,095	-9.4	-1,050	II	2. Interest Rate Swap						

1/ La información de este cuadro se ha actualizado en la Nota Semanal N° 20 (26 de mayo de 2022). Asimismo, n.d. = no disponible, n.a. = no aplicable.  
 El calendario anual de publicación de estas estadísticas se presenta en la página VII de la presente Nota.  
 2/ Registra sólo los saldos de las operaciones efectuadas en moneda extranjera. A partir del 23 de agosto de 2021, las asignaciones DEG del FMI pasan a ser consideradas como pasivo externo de largo plazo, en línea con el Manual de Balanza de Pagos y Posición de Inversión Internacional – Sexta edición (MBP6).  
 3/ Incluye los bonos emitidos por el Tesoro Público, que el BCRP adquiere en el mercado secundario de acuerdo con el Artículo 61 de la Ley Orgánica del BCRP.  
 4/ Considera los valores del BCRP en poder de las entidades del sector público.

## DISTINTOS CONCEPTOS DE LA LIQUEIDEZ INTERNACIONAL DEL BANCO CENTRAL DE RESERVA DEL PERÚ<sup>1/2/</sup> CONCEPTS OF CENTRAL BANK OF PERU INTERNATIONAL LIQUIDITY<sup>1/2/</sup>

(Millones de US dólares) / (Millions of US dollars)

	LIQUEIDEZ TOTAL INTERNATIONAL ASSETS						RESERVAS INTERNACIONALES NETAS NET INTERNATIONAL RESERVES			POSICION DE CAMBIO NET INTERNATIONAL POSITION			Valuación contable del Oro USS:Oz Troy Book value of gold US\$Oz Troy	
	Depósitos 3/	Valores 4/	Oro y Plata 5/	Suscrip. FMI, BIS y FLAR	Otros 6/	Liquidez total	Activos Internac. (Reservas Brutas)	Obligac. Corto Pzo. Internac. (-) Short term International Liabilities	Reservas Internac. Netas	Obligac. Corto Pzo. Ci. Resid. (-) Short term Liabilities with residents (-) J	Posición de Cambio 7/			
	Deposits 3/	Securities 4/	Gold and Silver (net value) 5/	IMF and FLAR capital subscriptions D	Others 6/	Total International Assets F+ A+B+C+D+E	Gross International Reserves G	H	Net International Reserves I=G-H	K	Net International Position 7/ K=J			
<b>2018</b>	15,293	41,834	1,428	1,581	152	60,288	60,288	167	60,121	20,573	39,548	1,281	<b>2018</b>	
<b>2019</b>	18,822	46,039	1,694	1,715	100	68,370	68,370	54	68,316	25,697	42,619	1,520	<b>2019</b>	
<b>2020</b>													<b>2020</b>	
<i>Ene.</i>	18,023	46,842	1,769	1,711	126	68,471	68,471	72	68,399	25,557	42,842	1,587	<i>Jan.</i>	
<i>Feb.</i>	18,289	45,955	1,764	1,707	82	67,797	67,797	186	67,611	24,245	43,366	1,583	<i>Feb.</i>	
<i>Mar.</i>	20,493	44,056	1,755	1,704	142	68,150	68,150	128	68,022	24,448	43,574	1,575	<i>Mar.</i>	
<i>Abr.</i>	32,409	37,585	1,881	1,787	73	73,735	73,735	102	73,632	29,760	43,872	1,687	<i>Apr.</i>	
<i>May.</i>	28,860	40,853	1,929	1,759	83	73,484	73,484	44	73,439	29,295	44,144	1,731	<i>May.</i>	
<i>Jun.</i>	23,425	44,158	1,985	1,781	123	71,473	71,473	23	71,450	25,363	46,087	1,781	<i>Jun.</i>	
<i>Jul.</i>	25,126	45,591	2,200	1,815	62	74,561	74,560	224	74,336	25,456	48,880	1,974	<i>Jul.</i>	
<i>Ago.</i>	25,101	45,591	2,194	1,820	75	74,782	74,782	114	74,668	19,343	55,324	1,968	<i>Ago.</i>	
<i>Sep.</i>	17,696	50,741	2,103	1,810	78	72,428	72,428	74	72,354	17,104	55,250	1,886	<i>Sep.</i>	
<i>Oct.</i>	15,144	53,452	2,093	1,814	73	72,575	72,574	106	72,468	16,960	55,508	1,877	<i>Oct.</i>	
<i>Nov.</i>	15,149	52,798	1,985	1,831	70	71,833	71,833	109	71,723	16,179	55,545	1,781	<i>Nov.</i>	
<i>Dic.</i>	18,456	52,393	2,114	1,872	75	74,909	74,909	202	74,707	16,449	58,258	1,896	<i>Dec.</i>	
<b>2021</b>													<b>2021</b>	
<i>Ene.</i>	16,057	56,383	2,063	1,872	142	76,517	76,517	43	76,474	18,834	57,639	1,851	<i>Jan.</i>	
<i>Feb.</i>	13,948	58,056	1,926	1,871	254	76,053	76,053	24	76,029	18,076	57,953	1,728	<i>Feb.</i>	
<i>Mar.</i>	17,561	57,999	1,904	1,851	628	79,942	79,942	20	79,922	19,596	60,325	1,708	<i>Mar.</i>	
<i>Abr.</i>	16,586	56,555	1,971	1,883	154	77,148	77,147	83	77,064	16,844	60,220	1,768	<i>Apr.</i>	
<i>May.</i>	13,297	55,725	2,124	1,887	87	73,120	73,120	50	73,069	13,428	59,641	1,906	<i>May.</i>	
<i>Jun.</i>	12,496	55,296	1,973	1,870	286	71,920	71,920	28	71,892	13,422	58,471	1,770	<i>Jun.</i>	
<i>Jul.</i>	12,866	54,190	2,021	1,894	117	71,084	71,084	124	70,959	12,198	58,762	1,813	<i>Jul.</i>	
<i>Ago.</i>	15,458	53,141	2,023	3,711	123	74,460	74,459	34	74,425	17,713	56,712	1,815	<i>Aug.</i>	
<i>Sep.7</i>	15,211	55,552	1,989	3,715	147	75,689	75,688	97	75,591	19,113	56,477	1,794	<i>Sep.7</i>	
<i>Sep.15</i>	16,101	54,683	2,000	3,715	110	76,609	76,609	76	76,533	20,631	55,902	1,794	<i>Sep.15</i>	
<i>Sep.22</i>	14,907	55,403	1,970	3,700	147	76,126	76,126	46	76,080	19,749	56,331	1,767	<i>Sep.22</i>	
<i>Sep.30</i>	15,184	54,990	1,957	3,677	246	76,054	76,054	30	76,024	20,087	55,937	1,756	<i>Sep.30</i>	
<i>Oct.7</i>	14,785	55,209	1,957	3,682	214	75,846	75,846	55	75,791	20,468	55,323	1,755	<i>Oct.7</i>	
<i>Oct.15</i>	14,909	55,023	1,971	3,684	413	76,000	75,999	89	75,911	20,583	55,328	1,768	<i>Oct.15</i>	
<i>Oct.22</i>	14,942	54,836	2,000	3,691	301	75,770	75,769	87	75,682	20,471	55,211	1,794	<i>Oct.22</i>	
<i>Oct.31</i>	14,112	54,505	1,987	3,692	295	74,591	74,590	91	74,499	19,574	54,925	1,783	<i>Oct.31</i>	
<i>Nov.7</i>	17,751	55,335	2,025	3,674	269	79,054	79,054	47	79,007	24,665	54,341	1,817	<i>Nov.7</i>	
<i>Nov.15</i>	17,482	55,344	2,081	3,668	295	78,870	78,870	32	78,838	21,479	57,359	1,867	<i>Nov.15</i>	
<i>Nov.22</i>	18,107	55,431	2,010	3,656	401	79,601	79,601	31	79,570	21,368	58,201	1,803	<i>Nov.22</i>	
<i>Nov.30</i>	18,779	55,576	1,978	3,659	291	78,285	78,284	66	78,218	20,163	58,055	1,775	<i>Nov.30</i>	
<i>Dic.7</i>	16,903	56,019	1,989	3,649	250	78,811	78,811	64	78,747	21,084	57,662	1,785	<i>Dec.7</i>	
<i>Dic.15</i>	17,928	54,701	1,971	3,650	292	78,542	78,542	41	78,501	20,889	57,611	1,769	<i>Dec.15</i>	
<i>Dic.22</i>	18,925	54,884	2,010	3,676	291	79,786	79,786	41	79,745	22,069	57,676	1,804	<i>Dec.22</i>	
<i>Dic.31</i>	17,725	54,758	2,037	3,681	340	78,540	78,539	44	78,495	21,151	57,345	1,827	<i>Dec.31</i>	
<b>2022</b>													<b>2022</b>	
<i>Ene. 7</i>	22,522	49,663	2,003	3,677	276	78,140	78,140	19	78,120	21,214	56,907	1,797	<i>Jan. 7</i>	
<i>Ene. 15</i>	23,901	48,600	2,027	3,699	160	78,386	78,386	65	78,321	21,408	56,913	1,818	<i>Jan. 15</i>	
<i>Ene. 22</i>	21,410	51,121	2,041	3,686	166	78,423	78,423	47	78,376	21,481	56,895	1,831	<i>Jan. 22</i>	
<i>Ene. 31</i>	19,511	51,782	2,004	3,663	185	77,145	77,145	22	77,123	20,331	56,792	1,798	<i>Jan. 31</i>	
<i>Feb. 7</i>	18,295	53,173	2,031	3,692	162	77,353	77,353	35	77,318	20,582	56,736	1,822	<i>Feb. 7</i>	
<i>Feb. 15</i>	17,558	53,785	2,067	3,684	182	77,275	77,275	23	77,252	20,622	56,630	1,855	<i>Feb. 15</i>	
<i>Feb. 22</i>	17,563	53,839	2,119	3,686	186	77,393	77,393	52	77,361	20,663	56,698	1,901	<i>Feb. 22</i>	
<i>Feb. 28</i>	18,532	52,428	2,124	3,671	148	76,993	76,993	52	76,951	20,123	56,728	1,906	<i>Feb. 28</i>	
<i>Mar. 7</i>	18,959	52,533	2,224	3,639	319	77,660	77,660	26	77,631	20,876	56,755	1,966	<i>Mar. 7</i>	
<i>Mar. 15</i>	18,051	52,983	2,137	3,636	313	77,100	77,100	28	77,071	20,591	56,480	1,918	<i>Mar. 15</i>	
<i>Mar. 22</i>	16,883	53,896	2,159	3,645	304	76,887	76,887	99	76,788	20,434	56,354	1,937	<i>Mar. 22</i>	
<i>Mar. 31</i>	16,316	53,062	2,159	3,644	275	75,455	75,454	130	75,324	18,996	56,327	1,937	<i>Mar. 31</i>	
<i>Abr. 7</i>	19,551	52,265	2,153	3,621	295	77,885	77,884	64	77,820	21,749	56,071	1,932	<i>Apr. 7</i>	
<i>Abr. 15</i>	18,424	52,790	2,204	3,609	294	77,321	77,321	54	77,267	22,759	54,508	1,977	<i>Apr. 15</i>	
<i>Abr. 22</i>	18,691	53,161	2,155	3,594	400	78,001	78,000	36	77,964	23,857	54,107	1,933	<i>Apr. 22</i>	
<i>Abr. 30</i>	17,717	52,213	2,113	3,560	416	76,018	76,018	49	75,969	22,167	53,802	1,896	<i>Apr. 30</i>	
<i>May. 7</i>	18,013	53,561	2,097	3,569	448	77,688	77,688	48	77,639	23,886	53,753	1,881	<i>May. 7</i>	
<i>May. 15</i>	18,924	52,487	2,017	3,546	376	77,350	77,349	55	77,295	23,588	53,706	1,809	<i>May. 15</i>	
<i>May. 22</i>	17,346	53,489	2,056	3,576	301	76,769	76,768	84	76,684	23,094	53,590	1,845	<i>May. 22</i>	

1/ La información de este cuadro se ha actualizado en la Nota Semanal N° 20 del 26 de mayo de 2022.

El calendario anual de publicación de estas estadísticas se presenta en la página vii de esta Nota.

2/ La "Liquidez Total" es sin deducción alguna. En el concepto de "Reservas Brutas" no se considera la plata. En las "Reservas Netas" se deduce las obligaciones internacionales de corto y largo plazo. En la "Posición de Cambio" se deduce las obligaciones de corto y largo plazo con residentes.

3/ Comprende los "Depósitos" constituidos bajo la modalidades a la vista y a plazo en bancos del exterior.

4/ Considera los "Valores" de corto y largo plazo emitidos por el Tesoro de los EE.UU., el Banco de Pagos Internacionales (BIS), organismos supranacionales, entidades públicas extranjeras y otros valores con respaldo

5/ El volumen físico de oro es 1,1 millones de onzas Troy.

6/ Incluye principalmente los saldos activos del Convenio con la Asociación Latinoamericana de Integración (ALADI).

7/ Desde diciembre de 2014 se ha modificado la metodología de registro de las operaciones de reporte de monedas, de acuerdo al Reglamento de Operaciones de Reporte aplicable a las Empresas del Sistema Financiero (Resolución SBS N° 5790-2014, del 2 de setiembre de 2014). Asimismo, a partir del 23 de agosto de 2021, las asignaciones DEG del FMI pasan a ser consideradas como pasivo externo de largo plazo determinando una reducción en la Posición de Cambio de DEG 609,9 millones o su equivalente en dólares, en línea con el Manual de Balanza de Pagos y Posición de Inversión Internacional – Sexta edición (MBP6).

**VARIACIÓN DE LAS RESERVAS INTERNACIONALES NETAS DEL BANCO CENTRAL DE RESERVA DEL PERÚ**  
**VARIATION OF THE NET INTERNATIONAL RESERVES OF THE CENTRAL RESERVE BANK OF PERU**

(Millones de US dólares)<sup>1/</sup> / (Millions of US dollars)<sup>1/</sup>

	2017	2018	2019	2020						2021												2022					Flujo anual	
	Flujo anual	Flujo anual	Flujo anual	I	II	III	IV	Flujo anual	Ene.	Feb.	Mar.	Abr.	May.	Jun.	Jul.	Ago.	Set.	Oct.	Nov.	Dic.	Flujo anual	Ene.	Feb.	Mar.	Abr.30	May.22		Flujo anual
<b>VARIACION DE RIN (I-II)</b>	1,335	-3,500	8,195	-294	3,438	904	2,353	8,391	1,767	-445	3,893	-2,858	-3,995	-1,177	-933	3,465	1,589	-1,525	3,719	277	3,789	-1,372	-272	-1,527	645	715	-1,812	
<b>I. OPERACIONES CAMBIARIAS</b>	9,604	1,452	1,335	369	2,040	8,828	2,707	13,944	-593	-490	2,428	-271	-829	-889	179	-1,178	-651	-1,020	3,207	-745	126	-288	-90	-51	-2,141	-240	-2,821	
<b>1. COMPRAS NETAS EN MESA</b>	5,246	184	405	0	25	-1	-183	-159	-618	-631	-1,147	-314	-965	-1,292	-586	-1,097	-2,596	-776	-1,201	-403	-11,626	-172	-105	-94	-392	0	-763	
a. Compras	5,246	184	405	0	32	0	32	0	0	0	0	0	0	0	0	0	0	0	0	0	0	0	0	0	0	0	0	
b. Ventas	0	0	0	0	7	1	183	191	618	631	1,147	314	965	1,292	586	1,097	2,596	776	1,201	403	11,626	172	105	94	392	0	763	
<b>2. SECTOR PÚBLICO</b>	4,152	1,380	927	369	1,781	8,652	2,890	13,692	25	1,121	3,575	43	136	403	765	8,81	1,945	-244	4,408	-342	11,752	-126	15	43	-1,749	-240	-2,058	
<b>3. OTROS 3/</b>	207	-112	3	0	234	177	0	411	0	0	0	0	0	0	0	0	0	0	0	0	0	0	0	0	0	0	0	
<b>II. RESTO DE OPERACIONES</b>	-7,669	-4,952	6,859	-663	1,398	-7,924	-354	-7,553	2,360	-935	1,466	-2,587	-3,165	-2,688	-1,112	4,844	2,250	-505	514	1,043	3,863	-1,074	-184	-1,478	2,788	358	1,009	
<b>1. DEPÓSITOS DE INTERMEDIARIOS FINANCIEROS 4/</b>	-2,591	-4,397	4,710	-752	-240	-1,316	-1,393	-3,761	2,546	-300	129	-2,616	-2,078	-372	-176	1,952	3,019	-250	38	755	3,159	-808	-205	-1,080	1,984	627	417	
a. Empresas Bancarias	-2,243	-4,145	4,095	-746	-241	-1,295	-1,611	-3,894	2,465	250	49	-2,539	-2,030	-377	-250	1,939	3,074	-269	75	688	3,076	-882	-165	-1,067	1,912	664	461	
b. Banco de la Nación	-221	-106	512	-9	-4	14	128	129	79	19	46	-39	-125	31	19	-17	1	9	2	90	58	33	-12	14	-42	-30	-36	
c. Otros	-128	-147	103	3	5	-95	90	4	2	31	34	-38	77	-25	55	-70	1	10	-39	-13	25	41	-28	-27	15	-7	-8	
<b>2. DEPÓSITOS PÚBLICOS</b>	-5,716	-1,197	474	-501	1,144	-6,909	695	-5,571	-202	-1,087	1,273	-145	-304	-69	-132	105	-825	-80	368	-21	-1,120	-120	-77	-27	1,319	293	1,388	
<b>3. OPERACIONES DE REPORTE AL SISTEMA FINANCIERO 5/</b>	0	0	0	0	0	0	0	0	0	0	0	0	-962	425	-935	872	202	-200	200	250	-148	100	50	0	0	0	150	
<b>4. OTROS 6/</b>	639	643	1,675	590	484	361	345	1,780	17	-148	63	174	178	-272	131	1,815	-145	25	-93	29	1,772	-246	51	-368	-418	35	-946	

	2017	2018	2019	2020				2021												2022				
	Dic.	Dic.	Dic.	Mar.	Jun.	Set.	Dic.	Ene.	Feb.	Mar.	Abr.	May.	Jun.	Jul.	Ago.	Set.	Oct.	Nov.	Dic.	Ene.	Feb.	Mar.	Abr.30	May.22
<b>NOTA: SALDOS A FIN DE PERIODO (Millones de US dólares)</b>	63,621	60,121	68,316	68,022	71,450	72,354	74,707	76,474	76,029	79,922	77,064	73,069	71,892	70,959	74,425	76,024	74,499	78,218	78,495	77,123	76,851	75,324	75,969	76,684
<b>1. RESERVAS INTERNACIONALES NETAS</b>	17,345	12,948	17,658	16,906	16,666	15,290	13,897	16,443	16,743	16,872	14,257	12,179	11,807	11,631	13,483	16,502	16,253	16,291	17,056	16,248	16,042	14,962	16,846	17,473
<b>2. DEPÓSITOS DE INTERMEDIARIOS FINANCIEROS 4/</b>	16,660	12,515	16,611	15,864	15,623	14,327	12,716	15,181	15,430	15,480	12,941	10,911	10,534	10,284	12,223	15,298	15,029	15,104	15,792	14,910	14,745	13,678	15,589	16,253
a. Depósitos de Empresas Bancarias	157	51	562	553	550	564	691	771	790	836	797	672	703	722	705	648	657	659	749	782	771	785	742	713
b. Depósitos del Banco de la Nación	9,349	8,152	8,626	8,125	9,269	2,360	3,055	2,852	1,765	3,038	2,893	2,590	2,521	2,389	2,494	1,669	1,588	1,956	1,935	1,815	1,738	1,711	3,030	3,323
<b>3. DEPÓSITOS DEL SECTOR PÚBLICO EN EL BCRP</b>	2	1	0	1	2	4	4	4	4	5	5	5	5	9	9	10	10	10	13	14	14	14	14	0
a. Depósitos por privatización	0	0	0	0	0	0	0	0	0	0	0	0	0	0	0	0	0	0	0	0	0	0	0	0
b. PROMCEPRI 7/	6,398	5,770	5,472	5,472	5,184	0	1	1	1	1	1	1	1	3	3	3	3	3	4	4	4	4	5	1,498
c. Fondo de Estabilización Fiscal (FEF)	2,835	2,329	3,067	2,582	4,046	2,336	2,966	2,822	1,700	2,986	2,852	2,583	2,503	2,377	2,447	1,613	1,552	1,910	1,876	1,698	1,680	1,643	1,531	1,809
d. Otros depósitos del Tesoro Público 8/	0	0	0	0	0	0	0	0	0	0	0	0	0	0	0	0	0	0	0	0	0	0	0	0
e. Fondos administrados por la ONP 9/	113	51	80	71	37	22	84	25	60	46	36	0	11	1	35	43	24	33	40	99	40	49	2	16
f. COFIDE	0	0	0	0	0	0	0	0	0	0	0	0	0	0	0	0	0	0	0	0	0	0	0	0
g. Resto	0	0	0	0	0	0	0	0	0	0	0	0	0	0	0	0	0	0	0	0	0	0	0	0

	2022				
	Ene.	Feb.	Mar.	Abr.30	May.22
<b>NOTA: END OF PERIOD STOCKS (Millions of US Dollars)</b>	77,123	76,851	75,324	75,969	76,684
<b>1. NET INTERNATIONAL RESERVES</b>	16,248	16,042	14,962	16,846	17,473
<b>2. DEPOSITS OF FINANCIAL INTERMEDIARIES 4/</b>	14,910	14,745	13,678	15,589	16,253
a. Deposits of commercial banks	782	771	785	742	713
b. Deposits of Banco de la Nación	9,349	8,152	8,626	8,125	9,269
<b>3. DEPOSITS OF THE PUBLIC SECTOR AT THE BCRP</b>	14	14	14	14	0
a. Privatization deposits	0	0	0	0	0
b. PROMCEPRI 8/	6,398	5,770	5,472	5,472	5,184
c. Fiscal Stabilization Fund (FSF)	2,835	2,329	3,067	2,582	4,046
d. Other deposits of Public Treasury 9/	0	0	0	0	0
e. Funds administered by ONP 10/	113	51	80	71	37
f. COFIDE	0	0	0	0	0
g. Rest	0	0	0	0	0

1/ La información de este cuadro se ha actualizado en la Nota Semanal N° 20 (26 de mayo de 2022). El calendario anual de publicación de estas estadísticas se presenta en la página vii de la presente Nota.

2/ Flujos con respecto al saldo de cierre del mes anterior.

3/ Incluye operaciones por los certificados de depósito liquidables en dólares del BCRP (CDLD BCRP) y otras compras o ventas de moneda extranjera.

4/ Incluye otras obligaciones con el sistema financiero.

5/ Incluye las operaciones de reporte de títulos valores en moneda extranjera.

6/ Incluye valuación, intereses ganados, intereses pagados y otras operaciones netas.

7/ Comisión de Promoción de las Concesiones Privadas (Decreto Legislativo No. 839).

8/ Considera las otras cuentas del Ministerio de Economía y Finanzas.

9/ Comprende el Fondo de Consolidación de Reservas Previsionales (FCR).

Elaboración: Gerencia Central de Estudios Económicos.

## FUENTES DE VARIACIÓN DE LA EMISIÓN PRIMARIA SOURCES OF VARIATION OF THE MONETARY BASE

(Millones de soles)<sup>1/</sup> / (Millions of soles)<sup>1/</sup>

	2017										2018										2019										2020										2021												2022																																			
	Flujo anual		Flujo anual		Flujo anual		I	II	III	IV	Flujo anual	Jul											Ago											Sep											Oct											Nov											Dic											Flujo anual										
	Ene		Feb		Mar		Abr		May		Jun		Jul		Ago		Sep		Oct		Nov		Dic		Ene		Feb		Mar		Abr		May		Jun		Jul		Ago		Sep		Oct		Nov		Dic		Ene		Feb		Mar		Abr		May		Jun		Jul																											
<b>FLUJO DE EMISIÓN PRIMARIA (H+H)</b>	<b>3.833</b>	<b>4.160</b>	<b>3.198</b>	<b>-609</b>	<b>14.930</b>	<b>-418</b>	<b>7.518</b>	<b>21.422</b>	<b>2.798</b>	<b>-1.797</b>	<b>3.842</b>	<b>-2.740</b>	<b>-389</b>	<b>2.169</b>	<b>4.918</b>	<b>-1.956</b>	<b>-442</b>	<b>1.231</b>	<b>-762</b>	<b>4.420</b>	<b>11.293</b>	<b>-1.975</b>	<b>-1.740</b>	<b>-2.541</b>	<b>347</b>	<b>-2.079</b>	<b>-7.988</b>	<b>FLOW OF THE MONETARY BASE (H+H)</b>																																																												
<b>1. OPERACIONES CAMBIARIAS</b>	<b>311.111</b>	<b>4.784</b>	<b>4.439</b>	<b>1.253</b>	<b>7.136</b>	<b>31.406</b>	<b>9.764</b>	<b>49.558</b>	<b>-2.162</b>	<b>1.777</b>	<b>9.044</b>	<b>-1.024</b>	<b>-3.189</b>	<b>-3.494</b>	<b>641</b>	<b>-4.830</b>	<b>-2.689</b>	<b>-1.154</b>	<b>12.905</b>	<b>-2.998</b>	<b>-174</b>	<b>-1.192</b>	<b>-344</b>	<b>-196</b>	<b>-7.969</b>	<b>-901</b>	<b>-10.602</b>	<b>1. FOREIGN EXCHANGE OPERATIONS</b>																																																												
<b>1. COMPRAS NETAS EN MESA</b>	<b>16.991</b>	<b>590</b>	<b>1.333</b>	<b>0</b>	<b>84</b>	<b>-1</b>	<b>-661</b>	<b>-581</b>	<b>-2.252</b>	<b>-2.303</b>	<b>-4.271</b>	<b>-1.185</b>	<b>-3.706</b>	<b>-5.087</b>	<b>-2.346</b>	<b>-4.499</b>	<b>-10.692</b>	<b>-3.146</b>	<b>-4.820</b>	<b>-1.638</b>	<b>-45.351</b>	<b>-686</b>	<b>-399</b>	<b>-355</b>	<b>-1.479</b>	<b>0</b>	<b>-2.918</b>	<b>1. OVER THE COUNTER</b>																																																												
a. Compras	16.991	590	1.333	0	84	-1	-661	-581	-2.252	-2.303	-4.271	-1.185	-3.706	-5.087	-2.346	-4.499	-10.692	-3.146	-4.820	-1.638	-45.351	-686	-399	-355	-1.479	0	-2.918	a. Purchases																																																												
b. Ventas	0	0	0	0	24	4	661	689	2.252	2.303	4.271	1.185	3.706	5.087	2.346	4.499	10.692	3.146	4.820	1.636	45.951	686	399	355	1.479	0	2.919	b. Sales																																																												
<b>2. SECTOR PÚBLICO</b>	<b>13.459</b>	<b>4.571</b>	<b>3.096</b>	<b>1.252</b>	<b>6.256</b>	<b>30.789</b>	<b>10.425</b>	<b>48.721</b>	<b>90</b>	<b>4.079</b>	<b>13.314</b>	<b>161</b>	<b>516</b>	<b>1.594</b>	<b>2.987</b>	<b>-331</b>	<b>8.003</b>	<b>-1.008</b>	<b>17.734</b>	<b>-1.362</b>	<b>45.776</b>	<b>-506</b>	<b>55</b>	<b>150</b>	<b>-6.490</b>	<b>-901</b>	<b>-7.682</b>	<b>2. PUBLIC SECTOR</b>																																																												
a. OTROS 3/	-377	10	2	797	820	0	1.418	0	0	0	0	0	0	0	0	0	0	0	0	0	0	0	0	0	0	0	0	0	0																																																											
<b>II. RESTO DE OPERACIONES MONETARIAS</b>	<b>-27.279</b>	<b>-424</b>	<b>-1.241</b>	<b>-1.862</b>	<b>7.794</b>	<b>-31.822</b>	<b>-2.246</b>	<b>-29.136</b>	<b>4.860</b>	<b>-3.173</b>	<b>-5.201</b>	<b>-1.716</b>	<b>2.800</b>	<b>5.663</b>	<b>4.277</b>	<b>2.874</b>	<b>2.248</b>	<b>5.385</b>	<b>-13.688</b>	<b>7.419</b>	<b>11.467</b>	<b>-784</b>	<b>-1.396</b>	<b>-2.346</b>	<b>8.315</b>	<b>-1.178</b>	<b>2.615</b>	<b>II. REST OF MONETARY OPERATIONS</b>																																																												
<b>1. SISTEMA FINANCIERO</b>	<b>-8.623</b>	<b>-8.792</b>	<b>4.092</b>	<b>425</b>	<b>29.815</b>	<b>14.165</b>	<b>1.668</b>	<b>48.071</b>	<b>546</b>	<b>-1.091</b>	<b>-4.645</b>	<b>-3.358</b>	<b>106</b>	<b>8.668</b>	<b>885</b>	<b>-1.934</b>	<b>-1.052</b>	<b>-2.778</b>	<b>-313</b>	<b>1.070</b>	<b>-8.898</b>	<b>-2.839</b>	<b>-121</b>	<b>-3.738</b>	<b>439</b>	<b>-2.370</b>	<b>-8.883</b>	<b>1. OPERATIONS WITH THE FINANCIAL SYSTEM</b>																																																												
a. Compra temporal de títulos valores	3.321	530	400	325	8.272	-6.343	-2.295	-41	245	-375	-1.725	-2.525	0	4.547	3.160	-1.910	-1.255	-2.087	530	1.050	-345	-501	1.527	-1.027	700	-900	-201	a. Reverse repos																																																												
b. Operaciones de reporte de monedas	-9.950	-9.322	3.692	100	-3.065	-2.200	75	-5.080	60	-800	-2.800	-773	265	0	0	-50	-30	60	40	1.400	-2.628	-600	-290	-930	1.160	-305	-965	b. Foreign exchange swaps																																																												
c. Operaciones de reporte de cartera	0	0	0	0	260	44	159	464	474	340	214	187	383	268	309	247	1.626	900	761	288	5.977	-5	-8	-5	-19	-3	-41	c. Credit Repo Operations																																																												
d. Operaciones de reporte de cartera con garantía estatal	0	0	0	0	24.338	22.664	3.727	50.729	-232	-256	-334	-247	-543	-1.150	-2.684	-221	-1.393	-1.650	-1.645	-1.648	-11.902	-1.732	-1.350	-1.835	-1.401	-1.162	-7.481	d. Government-backed Credit Repo Operations																																																												
<b>2. VALORES DEL BCRP</b>	<b>-8.213</b>	<b>4.921</b>	<b>-1.304</b>	<b>-1.239</b>	<b>-4.265</b>	<b>-9.810</b>	<b>-3.780</b>	<b>-19.095</b>	<b>-2.649</b>	<b>-746</b>	<b>-516</b>	<b>2.065</b>	<b>2</b>	<b>-908</b>	<b>3.980</b>	<b>5.997</b>	<b>8.878</b>	<b>3.242</b>	<b>2.029</b>	<b>-1.374</b>	<b>19.698</b>	<b>1.101</b>	<b>24</b>	<b>-2.242</b>	<b>3.007</b>	<b>847</b>	<b>2.737</b>	<b>2. CENTRAL BANK CERTIFICATES</b>																																																												
a. Sector público	2.751	-790	-212	-95	-155	0	0	-250	0	0	140	0	300	50	-480	235	800	220	-250	1.025	310	815	-405	-340	310	690	0	a. Public Sector																																																												
b. Sector privado 4/	-10.964	5.712	-1.691	-1.144	-4.110	-9.810	-3.780	-18.845	-2.649	-746	-656	2.065	2	-1.208	3.330	6.477	8.343	2.442	1.869	-1.124	18.073	791	-791	-1.837	3.347	537	2.047	b. Private Sector 4/																																																												
<b>3. DEPOSITOS DE INTERMEDIARIOS FINANCIEROS</b>	<b>505</b>	<b>219</b>	<b>-313</b>	<b>-1.728</b>	<b>-16.094</b>	<b>-17.419</b>	<b>-6.707</b>	<b>-11.943</b>	<b>1.871</b>	<b>-1.073</b>	<b>12.181</b>	<b>2.943</b>	<b>59</b>	<b>561</b>	<b>2.593</b>	<b>-1.987</b>	<b>1.139</b>	<b>3.837</b>	<b>2.407</b>	<b>3.615</b>	<b>28.397</b>	<b>-2.140</b>	<b>-2.484</b>	<b>8.981</b>	<b>5.753</b>	<b>-826</b>	<b>9.473</b>	<b>3. DEPOSITS OF FINANCIAL INTERMEDIARIES</b>																																																												
a. Sector público no financiero 5/	-12.509	2.327	-1.387	6.027	-1.269	-17.378	10.352	-2.268	3.512	1.422	-13.457	-3.901	1.691	2.362	-2.521	1.204	-7.272	1.571	-18.522	7.434	-26.477	995	783	-6.753	-3.306	1.725	-6.556	a. Non financial public sector 5/																																																												
b. Banco de la Nación	-1.194	296	-4.738	-5.216	631	-1.437	-3.200	-9.222	2.020	-1.687	1.295	614	693	-517	-280	-1.324	431	-122	-13	-3.398	-2.289	1.488	302	1.271	2.119	-719	4.460	b. Banco de la Nación																																																												
<b>6. OTROS</b>	<b>760</b>	<b>834</b>	<b>2.406</b>	<b>-136</b>	<b>-1.024</b>	<b>57</b>	<b>-578</b>	<b>-1.681</b>	<b>-140</b>	<b>-399</b>	<b>-38</b>	<b>-79</b>	<b>250</b>	<b>498</b>	<b>221</b>	<b>518</b>	<b>422</b>	<b>-364</b>	<b>685</b>	<b>72</b>	<b>1.648</b>	<b>611</b>	<b>110</b>	<b>197</b>	<b>395</b>	<b>-35</b>	<b>1.189</b>	<b>6. OTHERS</b>																																																												

NOTA: SALDOS A FIN DE PERIODO (Millones de soles)	2020																		
	Dic		Dic		Dic		Mar		Jun		Set		Dic						
	Ene		Feb		Mar		Abr		May		Jun		Jul						
<b>1. EMISIÓN PRIMARIA</b>	<b>57.207</b>	<b>61.367</b>	<b>64.566</b>	<b>63.956</b>	<b>78.866</b>	<b>78.469</b>	<b>83.987</b>	<b>86.785</b>	<b>86.988</b>	<b>90.831</b>	<b>88.090</b>	<b>87.701</b>	<b>89.871</b>	<b>94.789</b>	<b>92.833</b>	<b>92.391</b>	<b>93.621</b>	<b>92.859</b>	<b>97.279</b>
<b>2. SISTEMA FINANCIERO (a+b+c+d)</b>	<b>22.100</b>	<b>13.308</b>	<b>17.400</b>	<b>17.825</b>	<b>47.640</b>	<b>61.805</b>	<b>63.472</b>	<b>64.018</b>	<b>62.927</b>	<b>58.282</b>	<b>54.924</b>	<b>55.030</b>	<b>58.696</b>	<b>59.581</b>	<b>67.646</b>	<b>56.594</b>	<b>53.816</b>	<b>53.503</b>	<b>54.573</b>
a. Compra temporal de títulos valores	5.420	5.950	6.350	6.675	14.947	8.604	6.309	6.554	6.179	4.454	1.929	1.929	6.476	9.636	7.725	6.470	4.383	4.913	5.963
b. Operaciones de reporte de monedas	16.680	7.358	11.050	11.150	8.095	5.895	5.970	6.030	5.230	2.430	1.657	1.922	1.922	1.872	1.842	1.902	1.942	3.342	2.777
c. Operaciones de reporte de cartera	0	0	0	0	260	304	464	937	1.277	1.491	1.678	2.061	2.330	2.639	2.886	4.512	5.411	6.173	6.441
d. Operaciones de reporte de cartera con garantía	0	0	0	0	24.338	47.712	50.729	50.497	50.242	49.907	49.681	49.118	47.988	45.384	45.163	43.701	42.120	40.476	39.827
<b>3. VALORES DEL BCRP</b>	<b>31.976</b>	<b>27.061</b>	<b>28.365</b>	<b>29.604</b>	<b>33.909</b>	<b>37.472</b>	<b>47.474</b>	<b>50.137</b>	<b>50.892</b>	<b>51.575</b>	<b>49.503</b>	<b>49.476</b>	<b>50.370</b>	<b>47.218</b>	<b>40.961</b>	<b>32.251</b>	<b>29.033</b>	<b>27.064</b>	<b>28.385</b>
a. Certificados de depósito del BCRP (CDBCRP)	30.747	27.061	28.365	29.604	31.489	36.639	41.067	43.262	43.043	44.501	42.720	42.598	42.478	39.532	33.014	19.987	15.885	14.663	14.347
i. Sector público	1.747	2.538	2.750	2.845	3.000	3.000	3.000	3.000	3.000	2.850	2.850	2.550	2.500	2.980	2.745	1.945	1.725	1.975	1.975
ii. Sector privado	29.000	24.523	25.615	26.759	28.489	33.639	38.067	40.262	40.043	41.641	39.870	39.746	39.928	37.032	30.334	17.242	13.940	12.332	12.372
b. Certificados de depósito reajustables del BCRP (CDR) 6/	829	0	0	0	2.420	5.073	6.407	6.876	7.849	7.074	6.783	6.880	7.892	7.685	6.497	3.975	2.648	2.004	1.353
c. Certificados de depósito con tasa variable del BCRP (CDV BCRP)	0	0	0	0	0	0	0	0	0	0	0	0	0	0	1.450	8.390	10.500	10.397	12.686
<b>4. DEPOSITOS DE INTERMEDIARIOS FINANCIEROS</b>	<b>1.592</b>	<b>1.802</b>	<b>2.115</b>	<b>3.838</b>	<b>19.932</b>	<b>37.351</b>	<b>44.058</b>	<b>42.387</b>	<b>43.459</b>	<b>31.298</b>	<b>28.355</b>	<b>28.298</b>	<b>27.735</b>	<b>25.141</b>	<b>26.729</b>	<b>25.590</b>	<b>21.753</b>	<b>19.281</b>	<b>16.666</b>
i. Facilidades de depósito	1.592	1.802	2.115	3.838	2.193	8.118	8.041	9.778	9.778	4.904	2.639	3.210	5.439	6.913	3.627	4.400	2.570	3.075	3.490
ii. Otros depósitos	0	0	0	0	17.739	29.234	36.017	32.609	33.656	28.659	25.145	22.857	20.822	21.516	22.328	23.020	18.676	16.200	12.177
<b>5. DEPOSITOS PÚBLICOS 5/</b>	<b>42.169</b>	<b>39.546</b>	<b>45.669</b>	<b>44.858</b>	<b>45.496</b>	<b>64.311</b>	<b>57.174</b>	<b>51.698</b>	<b>52.020</b>	<b>64.273</b>	<b>67.502</b>	<b>65.163</b>	<b>63.402</b>	<b>66.233</b>	<b>66.444</b>	<b>73.327</b>	<b>71.801</b>	<b>90.321</b>	<b>86.272</b>

**EVOLUCIÓN DEL SALDO DE LOS CERTIFICADOS DE DEPÓSITO DEL BCRP**  
**EVOLUTION OF CERTIFICATES OF DEPOSIT OF THE CENTRAL RESERVE BANK OF PERU**

(Millones de soles)<sup>1/ 2/</sup> / (Millions of soles)<sup>1/ 2/</sup>

	PLAZO / TERM												TOTAL			Tasa de interés / Interest rates					
	1 día - 3 meses / 1 day - 3 months			4 - 6 meses / 4 - 6 months			7 meses - 1 año / 7 months - 1 year			Mas de 1 año - 2 años / More than 1 year - 2 years			Mas de 2 años / More than 2 years			C	V		S	Saldo / CD BCRP	Colocación / mes CD BCRP
	C	V	S	C	V	S	C	V	S	C	V	S	C	V	S						
<b>2019</b>																				<b>2019</b>	
Ene.	21,628	23,590	1,403	3,066	620	12,544	1,850	931	11,556	450	120	4,192	-	-	-	26,995	25,261	29,694	2.7%	2.6%	Jan.
Feb.	19,514	18,086	2,831	2,754	1,623	13,676	1,582	2,394	10,744	200	120	4,272	-	-	-	24,050	22,223	31,522	2.7%	2.6%	Feb.
Mar.	6,611	7,189	2,253	1,001	1,742	12,935	998	2,205	9,537	350	120	4,502	-	-	-	8,960	11,255	29,226	2.8%	2.6%	Mar.
Abr.	950	1,503	1,700	894	2,589	11,239	725	225	10,037	400	135	4,767	-	-	-	2,969	4,452	27,742	2.8%	2.6%	Apr.
May.	13,770	15,470	-	1,545	1,749	11,036	1,825	350	11,512	299	109	4,957	-	-	-	17,439	17,678	27,504	2.7%	2.6%	May.
Jun.	7,602	7,602	-	339	1,775	9,600	1,057	180	12,389	500	180	5,277	-	-	-	9,498	9,737	27,265	2.7%	2.7%	Jun.
Jul.	6,600	6,300	300	325	2,866	7,058	981	150	13,219	1,225	135	6,367	-	-	-	9,131	9,451	26,944	2.7%	2.3%	Jul.
Ago.	25,449	25,749	-	1,000	2,554	5,504	1,911	200	14,930	2,423	952	7,838	-	-	-	30,783	29,455	28,272	2.7%	2.2%	Aug.
Set.	10,919	10,919	-	560	1,401	4,663	1,505	375	16,060	280	150	7,968	-	-	-	13,264	12,845	28,691	2.7%	2.3%	Sep.
Oct.	6,476	6,476	-	1,120	894	4,889	1,229	450	16,839	180	231	7,917	-	-	-	9,005	8,051	29,645	2.6%	2.4%	Oct.
Nov.	10,250	10,250	-	1,145	1,545	4,489	2,543	1,975	17,407	420	325	8,012	-	-	-	14,358	14,095	29,908	2.5%	2.1%	Nov.
Dic.	2,500	2,500	-	150	339	4,300	120	1,352	16,176	90	213	7,889	-	-	-	2,860	4,404	28,365	2.5%	1.9%	Dec.
<b>2020</b>																				<b>2020</b>	
Ene.	7,500	7,500	-	680	325	4,655	780	1,450	15,506	450	135	8,204	215	-	215	9,625	9,410	28,579	2.5%	1.7%	Jan.
Feb.	31,397	31,397	-	2,199	925	5,929	2,336	1,732	16,110	565	250	8,519	165	-	380	36,663	34,304	30,938	2.4%	2.2%	Feb.
Mar.	-	-	-	152	560	5,521	144	1,098	15,156	120	200	8,439	108	-	488	524	1,858	29,604	2.4%	2.1%	Mar.
Abr.	53,523	49,023	4,500	-	1,165	4,356	-	725	14,431	-	200	8,239	-	-	488	53,523	51,113	32,014	2.0%	0.3%	Apr.
May.	227,205	205,066	26,639	820	1,175	4,001	250	1,775	12,906	-	250	7,989	-	-	488	228,275	208,266	52,023	1.2%	0.2%	May.
Jun.	247,986	251,253	23,373	1,369	90	5,280	500	1,107	12,299	-	200	7,789	-	-	488	249,855	252,650	49,228	1.2%	0.2%	Jun.
Jul.	243,490	240,135	26,728	275	695	4,860	969	906	12,362	-	350	7,439	-	-	488	244,734	242,085	51,877	1.1%	0.2%	Jul.
Ago.	360,095	344,283	42,540	2,194	2,214	4,840	280	1,886	10,756	-	200	7,239	-	-	488	362,569	348,583	65,863	0.8%	0.2%	Aug.
Set.	427,848	423,718	46,671	-	167	4,673	-	1,605	9,151	-	350	6,889	-	-	488	427,848	425,839	67,872	0.7%	0.2%	Set.
Oct.	458,647	453,694	51,623	-	15	4,658	-	1,229	7,922	-	400	6,489	-	-	488	458,647	455,338	71,181	0.6%	0.3%	Oct.
Nov.	405,474	400,224	56,873	-	620	4,038	-	2,513	5,409	-	299	6,190	-	-	488	405,474	403,656	72,998	0.5%	0.3%	Nov.
Dic.	467,652	461,691	62,834	-	1,569	2,469	-	150	5,259	-	500	5,690	-	-	488	467,652	463,910	76,740	0.5%	0.3%	Dec.
<b>2021</b>																				<b>2021</b>	
Ene.	167,014	176,853	57,739	1,348	-	4,428	780	-	8,238	-	-	4,815	-	-	488	169,142	176,853	75,708	0.5%	0.3%	Jan.
Feb.	453,729	451,841	59,626	4,670	2,194	6,904	5,339	2,336	11,241	-	1,639	3,176	-	-	488	463,738	458,011	81,435	0.4%	0.3%	Feb.
Mar.	469,940	487,275	42,292	7,730	-	14,634	1,495	129	12,607	-	364	2,812	-	-	488	479,165	487,767	72,833	0.4%	0.3%	Mar.
Abr.	351,948	358,721	35,519	1,611	-	16,245	121	15	12,713	-	150	2,662	-	-	488	353,680	358,886	67,627	0.4%	0.3%	Apr.
May.	357,158	359,947	32,730	1,087	-	17,332	15	200	12,528	-	420	2,242	-	-	488	358,261	360,567	65,321	0.4%	0.2%	May.
Jun.	337,001	338,521	31,211	37	-	17,369	-	550	11,978	-	120	2,122	-	-	488	337,037	339,191	63,167	0.4%	0.3%	Jun.
Jul.	365,543	364,647	32,106	193	2,234	15,328	-	946	11,032	-	300	1,822	-	-	488	365,736	368,127	60,776	0.4%	0.3%	Jul.
Ago.	378,436	376,916	33,627	-	4,670	10,658	-	303	10,729	-	687	1,135	-	-	488	378,436	382,576	56,637	0.5%	0.4%	Aug.
Set.	377,375	375,135	35,868	85	7,730	3,013	-	-	10,729	-	-	1,135	-	-	488	377,460	382,865	51,232	0.8%	0.8%	Sep.
Oct.	281,121	286,195	30,793	-	1,611	1,402	-	-	10,729	-	-	1,135	-	-	488	281,121	287,806	44,547	1.1%	1.4%	Oct.
Nov.	251,604	253,948	28,449	-	1,087	314	-	-	10,729	-	-	1,135	-	-	488	251,604	255,035	41,115	1.4%	1.8%	Nov.
Dic.	231,522	234,005	25,965	-	-	314	-	-	10,729	-	-	1,135	-	-	488	231,522	234,005	38,632	1.6%	2.4%	Dec.
<b>2022</b>																				<b>2022</b>	
Ene.	197,485	188,395	35,056	-	230	85	-	5,019	5,710	-	1,015	120	-	-	488	197,485	194,658	41,459	2.3%	2.8%	Jan.
Feb.	218,591	212,130	41,517	-	-	85	-	4,079	1,631	-	-	120	-	-	488	218,591	216,209	43,841	3.2%	3.3%	Feb.
Mar.	204,997	208,611	37,903	-	85	-	-	1,495	136	-	120	-	-	-	488	204,997	210,311	38,527	3.8%	3.6%	Mar.
Abr.	62,669	70,209	30,363	-	-	-	-	121	15	-	-	-	-	-	488	62,669	70,330	30,866	4.3%	3.9%	Apr.
May. 24	37,975	39,744	28,594	-	-	-	-	15	-	-	-	-	-	-	488	37,975	39,759	29,082	4.5%	4.3%	May. 24

1/ La información de este cuadro se ha actualizado en la Nota Semanal N° 20 (26 de mayo de 2022). El calendario anual de publicación de estas estadísticas se presenta en la página vii de esta Nota.

2/ Las cifras incluyen los Certificados de Depósito con Negociación Restringida, los de reajuste con tasa y los depósitos a plazo. Las colocaciones y vencimientos de los certificados y depósitos corresponden a flujos acumulados en el mes. Los saldos son a fin de período.

Nota: C=Colocación/Placement, V=Vencimiento/Maturity, S=Saldo/Balance.

Elaboración: Gerencia de Operaciones Monetarias y Estabilidad Financiera - Subgerencia de Operaciones de Política Monetaria.

**MONTO NOMINAL DE CERTIFICADOS Y DEPÓSITOS DEL BANCO CENTRAL  
NOMINAL AMOUNT OF CERTIFICATES AND DEPOSITS ISSUED BY THE CENTRAL BANK**

**(Millones de soles)<sup>1/</sup> / (Millions of soles)<sup>1/</sup>**

	EMITIDO ISSUED	CD BCRP VENCIDO MATURED	SALDO OUTSTANDING	EMITIDO ISSUED	CDR BCRP VENCIDO MATURED	SALDO OUTSTANDING	EMITIDO ISSUED	CDLD BCRP VENCIDO MATURED	SALDO OUTSTANDING	EMITIDO ISSUED	CDV BCRP VENCIDO MATURED	SALDO OUTSTANDING	EMITIDO ISSUED	DP BCRP VENCIDO MATURED	SALDO OUTSTANDING	
<b>2021</b>	<b>83,316</b>	<b>110,036</b>	<b>14,347</b>	<b>22,675</b>	<b>27,717</b>	<b>1,350</b>	<b>0</b>	<b>0</b>	<b>0</b>	<b>22,214</b>	<b>9,550</b>	<b>12,664</b>	<b>4,240,420</b>	<b>4,264,472</b>	<b>11,620</b>	<b>2021</b>
Ene.	15,162	12,967	43,262	2,714	2,260	6,846	0	0	0	0	0	0	453,029	456,255	32,446	Jan.
Feb.	15,790	16,009	43,043	3,125	2,160	7,811	0	0	0	0	0	0	447,948	442,002	38,392	Feb.
Mar.	15,957	14,499	44,501	1,030	1,972	6,869	0	0	0	0	0	0	463,208	473,268	28,332	Mar.
Abr.	5,073	6,855	42,720	2,430	2,714	6,585	0	0	0	0	0	0	348,607	352,031	24,907	Apr.
May.	5,258	5,383	42,596	3,248	3,125	6,708	0	0	0	0	0	0	353,003	355,184	22,725	May.
Jun.	8,066	8,184	42,478	2,056	1,030	7,734	0	0	0	0	0	0	328,971	331,007	20,689	Jun.
Jul.	6,063	9,009	39,532	2,721	3,155	7,300	0	0	0	0	0	0	359,673	359,118	21,244	Jul.
Ago.	4,416	10,934	33,014	3,451	4,379	6,372	0	0	0	1,450	0	1,450	372,571	371,642	22,173	Aug.
Set.	2,348	15,376	19,987	350	2,836	3,886	0	0	0	6,935	0	8,385	368,177	367,489	22,861	Sep.
Oct.	1,335	5,436	15,885	1,150	2,390	2,646	0	0	0	2,200	100	10,485	277,586	282,270	18,177	Oct.
Nov.	2,081	3,304	14,663	400	1,096	1,950	0	0	0	3,210	3,320	10,375	246,313	248,412	16,078	Nov.
Dic.	1,766	2,081	14,347	0	600	1,350	0	0	0	8,420	6,130	12,664	221,337	225,794	11,620	Dec.
<b>2022</b>	<b>27,212</b>	<b>34,919</b>	<b>6,640</b>	<b>1,195</b>	<b>2,350</b>	<b>195</b>	<b>0</b>	<b>0</b>	<b>0</b>	<b>28,048</b>	<b>21,822</b>	<b>18,890</b>	<b>666,457</b>	<b>674,525</b>	<b>3,553</b>	<b>2022</b>
Ene.	3,528	8,029	9,846	600	950	1,000	0	0	0	4,700	950	16,414	189,257	185,679	15,198	Jan.
Feb.	3,885	7,607	6,123	595	400	1,195	0	0	0	6,713	3,210	19,918	207,993	205,392	17,800	Feb.
Mar.	6,542	5,500	7,166	0	200	995	0	0	0	9,205	7,805	21,317	189,250	197,006	10,044	Mar.
Abr.	7,106	6,663	7,609	0	800	195	0	0	0	2,750	5,400	18,668	52,813	58,268	4,590	Apr.
May. 02 - 03	0	0	7,609	0	0	195	0	0	0	0	0	18,668	0	4,590	0	May 02 - 03
May. 04 - 10	0	0	7,609	0	0	195	0	0	0	300	550	18,418	2,590	0	2,590	May 04 - 10
May. 11 - 17	3,637	4,141	7,105	0	0	195	0	0	0	980	0	19,398	14,800	13,490	3,900	May 11 - 17
May. 18 - 24	2,515	2,980	6,640	0	0	195	0	0	0	3,400	3,908	18,890	9,753	10,100	3,553	May 18 - 24

1/ La información de este cuadro se ha actualizado en la Nota Semanal N° 20 (26 de mayo del 2022).

CD BCRP : Certificado de Depósitos del BCRP  
 CDR BCRP : Certificado de Depósitos Reajustables del BCRP  
 CDLD BCRP : Certificado de Depósitos Liquidables en Dólares del BCRP  
 CDV BCRP : Certificado de Depósitos a Tasa Variable del BCRP  
 DP BCRP : Depósito a Plazo del BCRP

Elaboración: Gerencia de Operaciones Monetarias y Estabilidad Financiera - Subgerencia de Operaciones de Política Monetaria.

**REPOS DEL BANCO CENTRAL Y DEPÓSITOS PÚBLICOS  
CENTRAL BANK REPOS AND DEPOSITS OF THE PUBLIC SECTOR**

**(Millones de soles)<sup>1/</sup> / (Millions of soles)<sup>1/</sup>**

	REPO DE VALORES 2/ SECURITIES' REPO			REPO MONEDAS REGULAR FX REPO - REGULAR			REPO MONEDAS SUSTITUCIÓN FX REPO - SUBSTITUTION			REPO MONEDAS EXPANSIÓN FX REPO - EXPANSION			DEPÓSITOS PÚBLICOS 3/ DEPOSITS OF PUBLIC SECTOR			
	EMITIDO ISSUED	VENCIDO MATURED	SALDO OUTSTANDING	EMITIDO ISSUED	VENCIDO MATURED	SALDO OUTSTANDING	EMITIDO ISSUED	VENCIDO MATURED	SALDO OUTSTANDING	EMITIDO ISSUED	VENCIDO MATURED	SALDO OUTSTANDING	EMITIDO ISSUED	VENCIDO MATURED	SALDO OUTSTANDING	
<b>2021</b>	<b>12,453</b>	<b>12,798</b>	<b>5,963</b>	<b>2,142</b>	<b>4,770</b>	<b>3,342</b>	<b>0</b>	<b>0</b>	<b>0</b>	<b>0</b>	<b>0</b>	<b>0</b>	<b>9,572</b>	<b>5,140</b>	<b>4,632</b>	<b>2021</b>
Ene.	245	0	6,554	60	0	6,030	0	0	0	0	0	0	0	0	200	Jan.
Feb.	0	375	6,179	0	800	5,230	0	0	0	0	0	0	0	0	200	Feb.
Mar.	0	1,725	4,454	0	2,800	2,430	0	0	0	0	0	0	200	0	0	Mar.
Abr.	0	2,525	1,929	167	940	1,657	0	0	0	0	0	0	0	0	0	Apr.
May.	0	0	1,929	315	50	1,922	0	0	0	0	0	0	3,321	0	3,321	May.
Jun.	4,557	10	6,476	0	0	1,922	0	0	0	0	0	0	1,619	0	4,940	Jun.
Jul.	3,480	320	9,636	0	0	1,922	0	0	0	0	0	0	0	0	4,940	Jul.
Ago.	392	2,302	7,725	0	50	1,872	0	0	0	0	0	0	0	275	4,665	Aug.
Set.	1,192	2,447	6,470	0	30	1,842	0	0	0	0	0	0	0	152	4,512	Sep.
Oct.	937	3,024	4,383	100	40	1,902	0	0	0	0	0	0	0	0	4,512	Oct.
Nov.	600	70	4,913	100	60	1,942	0	0	0	0	0	0	3,500	3,546	4,467	Nov.
Dic.	1,050	0	5,963	1,400	0	3,342	0	0	0	0	0	0	1,132	967	4,632	Dec.
<b>2022</b>	<b>28,161</b>	<b>28,161</b>	<b>5,962</b>	<b>11,980</b>	<b>12,945</b>	<b>2,377</b>	<b>0</b>	<b>0</b>	<b>0</b>	<b>0</b>	<b>0</b>	<b>0</b>	<b>4,942</b>	<b>3,800</b>	<b>5,774</b>	<b>2022</b>
Ene.	784	1,284	5,462	880	1,480	2,742	0	0	0	0	0	0	0	0	4,632	Jan.
Feb.	1,727	200	6,989	900	1,190	2,452	0	0	0	0	0	0	1,500	1,500	4,632	Feb.
Mar.	1,400	2,427	5,962	1,900	2,830	1,522	0	0	0	0	0	0	237	300	4,569	Mar.
Abr.	1,600	900	6,662	6,200	5,040	2,682	0	0	0	0	0	0	1,500	0	6,069	Apr.
May. 02 - 03	5,800	2,500	9,962	300	600	2,382	0	0	0	0	0	0	0	0	6,069	May 02 - 03
May. 04 - 10	16,050	18,950	7,062	1,000	505	2,877	0	0	0	0	0	0	800	500	6,369	May 04 - 10
May. 11 - 17	0	1,800	5,262	300	1,000	2,177	0	0	0	0	0	0	605	1,000	5,974	May 11 - 17
May. 18 - 24	800	100	5,962	500	300	2,377	0	0	0	0	0	0	300	500	5,774	May 18 - 24

1/ La información de este cuadro se ha actualizado en la Nota Semanal N° 20 (26 de mayo del 2022).

2/ Comprende a los repos de valores realizados en la modalidad de subasta y bajo el esquema regular y especial.

3/ Subastas de fondos que las entidades públicas mantienen en el BCRP.

Elaboración: Gerencia de Operaciones Monetarias y Estabilidad Financiera - Subgerencia de Operaciones de Política Monetaria.



**EVOLUCIÓN DE LAS TASAS DE INTERÉS DE LOS CERTIFICADOS DE DEPÓSITO DEL BCRP<sup>1/2/</sup>**  
**EVOLUTION OF INTEREST RATES OF CERTIFICATES OF DEPOSIT OF THE CENTRAL RESERVE BANK OF PERU<sup>1/2/</sup>**

Plazo	Tasas de Interés 3/	2019												2020												2021												2022						Interest Rate 3/	Term
		Jun.	Jul.	Ago.	Set.	Oct.	Nov.	Dic.	Ene.	Feb.	Mar.	Abr.	May.	Jun.	Jul.	Ago.	Set.	Oct.	Nov.	Dic.	Ene.	Feb.	Mar.	Abr.	May.	Jun.	Jul.	Ago.	Set.	Oct.	Nov.	Dic.	Ene.	Feb.	Mar.	Abr.	May 17.	May 24.							
1 día - 3 meses	Mínima	2.2	1.9	1.7	1.6	2.0	1.5	1.6	1.3	1.4	--	0.2	0.2	0.2	0.2	0.2	0.2	0.2	0.2	0.1	0.2	0.2	0.2	-0.3	0.2	0.2	0.2	0.2	1.0	1.5	2.0	2.5	2.3	3.3	2.9	3.2	3.2	Minimum	1 day - 3 months						
	Prom. Pond.	2.7	2.2	2.2	2.2	2.4	2.0	1.8	1.5	2.2	--	0.3	0.2	0.2	0.2	0.2	0.2	0.3	0.3	0.3	0.3	0.3	0.3	0.3	0.2	0.3	0.3	0.4	0.8	1.4	1.8	2.4	2.8	3.3	3.6	3.9	4.4	4.3		Average					
	Máxima	2.8	2.5	2.5	2.5	2.5	2.4	2.3	1.9	2.3	--	1.0	0.3	0.3	0.3	0.3	0.3	0.3	0.3	0.3	0.3	0.3	0.3	0.3	0.3	0.3	0.3	0.6	1.0	1.5	2.0	2.5	3.0	3.5	4.0	4.5	5.0	5.0		Maximum					
4 - 6 meses	Mínima	2.5	2.4	2.2	2.2	2.2	2.1	2.0	2.0	2.0	1.2	--	0.3	0.3	0.4	0.3	--	--	--	--	0.3	0.3	0.3	0.3	0.3	0.3	0.3	--	--	--	--	--	--	--	--	--	--	--	Minimum	4 - 6 months					
	Prom. Pond.	2.6	2.5	2.3	2.3	2.2	2.2	2.1	2.0	2.1	1.9	--	0.3	0.3	0.4	0.3	--	--	--	--	0.3	0.3	0.3	0.3	0.3	0.3	0.3	--	--	--	--	--	--	--	--	--	--	--	Average						
	Máxima	2.7	2.6	2.4	2.3	2.2	2.2	2.2	2.2	2.1	2.2	2.2	--	0.4	0.4	0.4	0.3	--	--	--	--	0.3	0.3	0.3	0.3	0.3	0.3	--	--	--	--	--	--	--	--	--	--	--	--		Maximum				
7 meses - 1 año	Mínima	2.6	2.4	2.2	2.3	2.3	2.2	2.1	2.0	2.1	1.3	--	0.4	0.4	0.4	0.4	--	--	--	--	0.4	0.4	0.3	0.3	0.4	--	--	--	--	--	--	--	--	--	--	--	--	--	Minimum	7 month - 1 year					
	Prom. Pond.	2.6	2.6	2.3	2.4	2.3	2.2	2.2	2.0	2.1	2.0	--	0.4	0.4	0.4	0.4	--	--	--	--	0.4	0.4	0.4	0.4	0.4	--	--	--	--	--	--	--	--	--	--	--	--	--	--		Average				
	Máxima	2.7	2.6	2.4	2.7	2.3	2.3	2.3	2.1	2.2	2.1	--	0.5	0.5	0.5	0.4	--	--	--	--	0.4	0.4	0.4	0.4	0.4	--	--	--	--	--	--	--	--	--	--	--	--	--	--		--	Maximum			
Mayor a 1-2 años	Mínima	2.5	2.3	2.2	2.3	2.3	2.3	2.2	2.2	2.2	2.2	--	--	--	--	--	--	--	--	--	--	--	--	--	--	--	--	--	--	--	--	--	--	--	--	--	--	--	--	--	Minimum	More than 1 year			
	Prom. Pond.	2.7	2.6	2.3	2.4	2.4	2.3	2.2	2.2	2.2	2.2	--	--	--	--	--	--	--	--	--	--	--	--	--	--	--	--	--	--	--	--	--	--	--	--	--	--	--	--	--	--		Average		
	Máxima	2.7	2.7	2.4	2.4	2.4	2.4	2.3	2.3	2.3	2.3	--	--	--	--	--	--	--	--	--	--	--	--	--	--	--	--	--	--	--	--	--	--	--	--	--	--	--	--	--	--		--	Maximum	
Mayor de 2 años	Mínima	--	--	--	--	--	--	--	2.3	2.3	2.3	--	--	--	--	--	--	--	--	--	--	--	--	--	--	--	--	--	--	--	--	--	--	--	--	--	--	--	--	--	Minimum	More than 2 years			
	Prom. Pond.	--	--	--	--	--	--	--	2.4	2.3	2.3	--	--	--	--	--	--	--	--	--	--	--	--	--	--	--	--	--	--	--	--	--	--	--	--	--	--	--	--	--	--		Average		
	Máxima	--	--	--	--	--	--	--	2.5	2.4	2.4	--	--	--	--	--	--	--	--	--	--	--	--	--	--	--	--	--	--	--	--	--	--	--	--	--	--	--	--	--	--		Maximum		

1/ La información de este cuadro se ha actualizado en la Nota Semanal N° 20 (26 de mayo de 2022). El calendario anual de publicación de estas estadísticas se presenta en la página vii de esta Nota.  
 2/ Las cifras incluyen los Certificados de Depósito con Negociación Restringida, los de reajuste con tasa y los depósitos a plazo.  
 3/ La tasa de interés promedio mensual corresponde al flujo de las subastas del mes.

Elaboración: Gerencia de Operaciones Monetarias y Estabilidad Financiera - Subgerencia de Operaciones de Política Monetaria.

**TASAS DE INTERÉS ACTIVAS Y PASIVAS PROMEDIO DE LAS EMPRESAS BANCARIAS EN MONEDA NACIONAL**  
**AVERAGE LENDING AND DEPOSIT INTEREST RATES OF COMMERCIAL BANKS - DOMESTIC CURRENCY**

(En términos efectivos anuales)<sup>1/ 2/</sup> / (Annual effective rates)<sup>1/ 2/</sup>

	ACTIVAS / LENDING									PASIVAS / DEPOSITS							Tasa de Interés Legal / Legal Interest Rate 8/	Tasa Interbancaria Promedio / Interbank Average Interest Rate 9/	Tasa de Referencia de Política Monetaria / Policy Monetary Interest Rate 10/			
	Préstamos hasta 360 días / Loans up to 360 days			Préstamos mayor a 360 días / Loans more than 360 days			TAMN 3/	FTAMN 4/	Preferencial Corporativa a 90 días / Corporate Prime (90 days) 5/	Cuenta Corriente / Demand Deposits	Ahorro / Savings	Plazos (días) / Term (days)				TIPMN 6/					FTIPMN 7/	
	Corporativos Corporate	Grandes emp. Big Companies	Medianas emp. Medium enterprises	Corporativos Corporate	Grandes emp. Big Companies	Medianas emp. Medium enterprises						Hasta 30 d. Up to 30	31 - 180 d.	181 - 360 d.	360 a más / 360 and more							
<b>2019</b>																						<b>2019</b>
Ene.	4.4	6.5	10.2	6.1	7.3	10.0	14.3	20.1	4.5	1.1	0.8	3.4	4.0	4.0	4.5	2.4	2.1	2.4	2.8	2.75	Jan.	
Feb.	4.6	6.6	10.0	6.1	7.3	10.0	14.4	20.8	4.4	1.2	0.9	3.1	4.1	4.1	4.6	2.5	2.1	2.5	2.8	2.75	Feb.	
Mar.	4.6	6.6	10.0	6.0	7.3	10.1	14.5	21.0	4.1	1.1	0.8	2.9	4.1	4.2	4.6	2.4	1.9	2.4	2.8	2.75	Mar.	
Abr.	4.6	6.4	10.0	6.1	7.2	10.0	14.5	20.6	4.0	1.3	0.9	3.0	4.0	4.2	4.6	2.5	1.9	2.5	2.8	2.75	Apr.	
May.	4.5	6.4	10.0	6.0	7.2	10.0	14.5	20.9	4.1	1.3	0.9	3.1	3.8	4.2	4.6	2.5	2.1	2.5	2.8	2.75	May.	
Jun.	4.5	6.4	9.9	6.1	7.2	10.0	14.6	20.7	4.0	1.3	0.9	3.1	3.8	4.2	4.7	2.5	2.1	2.5	2.8	2.75	Jun.	
Jul.	4.5	6.3	9.7	6.0	7.3	10.0	14.5	19.7	3.9	1.2	0.9	3.0	3.7	4.2	4.6	2.5	2.1	2.5	2.8	2.75	Jul.	
Ago.	4.3	6.3	9.7	6.0	7.2	10.0	14.4	20.2	3.7	1.2	0.9	2.7	3.6	4.2	4.6	2.4	1.8	2.4	2.6	2.50	Aug.	
Set.	4.0	6.2	9.8	5.9	7.2	10.0	14.4	19.8	3.5	1.1	0.7	2.5	3.5	4.1	4.6	2.3	1.6	2.3	2.5	2.50	Sep.	
Oct.	3.8	6.0	9.7	5.8	7.2	9.9	14.2	18.5	3.4	1.1	0.7	2.4	3.3	4.0	4.6	2.3	1.5	2.3	2.5	2.50	Oct.	
Nov.	3.7	5.9	10.0	5.8	7.1	9.8	14.2	18.4	3.4	1.1	0.7	2.4	3.1	3.9	4.5	2.3	1.5	2.3	2.3	2.25	Nov.	
Dic.	3.6	5.7	10.0	5.6	7.1	9.8	14.1	18.7	3.3	1.1	0.7	2.4	3.0	3.8	4.5	2.2	1.5	2.2	2.3	2.25	Dec.	
<b>2020</b>																						<b>2020</b>
Ene.	3.6	5.7	9.9	5.5	7.0	9.7	14.4	18.5	3.3	1.1	0.7	2.4	3.0	3.7	4.4	2.2	1.5	2.2	2.2	2.25	Jan.	
Feb.	3.5	5.6	9.8	5.5	7.0	9.7	14.2	20.0	3.2	1.1	0.7	2.2	2.9	3.7	4.4	2.1	1.4	2.1	2.2	2.25	Feb.	
Mar.	3.6	5.6	9.6	5.4	7.0	9.6	14.1	18.8	3.0	1.1	0.7	2.1	2.9	3.6	4.3	2.1	1.4	2.1	1.8	1.25	Mar.	
Abr.	3.9	5.5	9.3	5.4	6.9	9.5	13.4	13.8	2.4	1.0	0.7	1.5	2.8	3.5	4.2	2.0	1.3	2.0	0.6	0.25	Apr.	
May.	3.8	5.4	9.3	5.1	6.8	9.5	12.8	8.1	1.5	0.8	0.7	0.7	2.6	3.4	4.2	1.7	0.6	1.7	0.2	0.25	May.	
Jun.	3.7	5.2	8.0	4.9	3.6	6.1	12.4	7.1	1.1	0.4	0.7	0.4	2.3	3.3	4.2	1.5	0.2	1.5	0.2	0.25	Jun.	
Jul.	3.5	5.1	7.8	4.9	3.4	6.0	12.3	11.1	0.9	0.1	0.6	0.4	1.8	3.1	4.1	1.3	0.2	1.3	0.2	0.25	Jul.	
Ago.	3.4	5.0	7.7	4.8	3.1	5.1	12.3	9.9	1.1	0.1	0.6	0.3	1.3	2.9	3.9	1.2	0.2	1.2	0.2	0.25	Aug.	
Set.	3.2	4.7	8.3	4.9	3.0	4.9	12.4	11.1	1.0	0.1	0.6	0.3	0.9	2.7	3.9	1.2	0.1	1.2	0.1	0.25	Set.	
Oct.	2.7	4.6	7.8	4.6	3.0	4.8	12.5	12.6	0.8	0.1	0.6	0.3	0.7	2.5	3.8	1.1	0.1	1.1	0.2	0.25	Oct.	
Nov.	2.4	4.4	7.4	4.5	2.9	4.7	12.4	14.6	0.7	0.1	0.7	0.3	0.6	2.3	3.7	1.1	0.1	1.1	0.2	0.25	Nov.	
Dic.	2.2	4.3	6.3	4.4	3.0	4.4	12.1	17.4	0.6	0.1	0.6	0.2	0.5	2.1	3.5	1.0	0.1	1.0	0.2	0.25	Dec.	
<b>2021</b>																						<b>2021</b>
Ene.	2.0	4.3	6.5	4.3	3.0	4.4	12.0	18.6	0.7	0.1	0.6	0.2	0.5	1.9	3.3	1.0	0.1	1.0	0.2	0.25	Jan.	
Feb.	1.7	4.2	8.1	4.3	3.0	4.3	11.9	18.8	0.6	0.1	0.7	0.2	0.5	1.7	3.1	0.9	0.1	0.9	0.2	0.25	Feb.	
Mar.	1.7	4.0	8.0	4.3	2.9	4.2	11.1	18.5	0.6	0.1	0.7	0.2	0.5	1.4	2.9	0.9	0.1	0.9	0.3	0.25	Mar.	
Abr.	1.7	3.9	7.7	4.2	2.9	4.2	11.1	18.3	0.5	0.1	0.7	0.3	0.5	1.3	2.8	0.9	0.1	0.9	0.2	0.25	Apr.	
May.	1.6	3.6	7.6	4.0	2.9	4.1	10.8	15.1	0.7	0.1	0.6	0.3	0.5	1.1	2.7	0.9	0.1	0.9	0.3	0.25	May.	
Jun.	1.5	3.7	7.5	3.7	2.9	4.1	10.7	13.4	0.9	0.1	0.6	0.3	0.5	1.1	2.6	0.8	0.2	0.8	0.3	0.25	Jun.	
Jul.	1.4	3.5	7.5	3.7	3.0	4.3	10.7	15.7	0.8	0.1	0.6	0.3	0.6	1.0	2.5	0.8	0.2	0.8	0.3	0.25	Jul.	
Ago.	1.5	3.5	7.6	3.7	3.0	4.3	10.7	15.3	0.8	0.1	0.6	0.4	0.6	1.0	2.4	0.8	0.2	0.8	0.5	0.50	Aug.	
Set.	1.5	3.5	7.9	3.8	3.1	4.4	10.5	16.3	1.2	0.1	0.6	0.6	0.7	1.0	2.4	0.8	0.2	0.8	0.8	1.00	Sep.	
Oct.	1.7	3.6	7.9	3.8	3.1	4.5	10.6	18.3	1.8	0.2	0.6	0.9	0.8	1.1	2.4	0.8	0.4	0.8	1.3	1.50	Oct.	
Nov.	1.8	4.0	7.6	3.7	3.2	4.6	10.7	20.4	2.3	0.2	0.6	1.4	1.1	1.4	2.5	0.9	0.6	0.9	1.7	2.00	Nov.	
Dic.	2.2	4.3	7.6	3.7	3.3	4.8	11.0	20.8	2.9	0.3	0.6	1.9	1.7	1.8	2.7	1.0	0.9	1.0	2.3	2.50	Dec.	
<b>2022</b>																						<b>2022</b>
Ene.	2.9	4.7	7.8	3.7	3.4	4.9	11.1	22.7	3.6	0.4	0.6	2.5	2.1	2.1	2.8	1.1	1.1	1.1	3.0	3.00	Jan.	
Feb.	3.3	5.0	8.1	3.7	3.5	5.0	11.3	22.8	4.2	0.6	0.6	3.1	2.7	2.4	3.0	1.3	1.6	1.3	3.4	3.50	Feb.	
Mar.	3.8	5.5	8.5	3.8	3.5	5.2	11.5	22.7	4.6	0.7	0.6	3.5	3.2	2.8	3.3	1.5	1.9	1.5	3.9	4.00	Mar.	
Abr.	4.6	5.9	8.9	4.0	3.6	5.3	11.8	24.5	5.4	0.8	0.5	4.1	3.6	3.2	3.5	1.6	2.1	1.6	4.5	4.50	Apr.	
May, 1-24	5.0	6.3	9.2	4.1	3.7	5.5	12.1	24.6	6.1	1.0	0.6	4.6	4.2	3.8	3.8	1.8	2.4	1.8	4.9	5.00	May, 1-24	

La Información sobre tasas de interés para pequeña empresa, microempresa, consumo e hipotecario, esta disponible en la versión electrónica de la Nota Semanal, en [www.bcrp.gob.pe](http://www.bcrp.gob.pe)

1/ La información de este cuadro se ha actualizado en la Nota Semanal N° 20 (26 de mayo de 2022).

2/ Tasas de interés promedio ponderado de las empresas bancarias en el periodo, construidas a partir de los saldos totales de colocaciones y depósitos.

3/ Promedio del periodo construido a partir de la tasa TAMN diariamente publicada por la SBS. La TAMN es la tasa activa de mercado promedio ponderado en moneda nacional, expresada en términos efectivos anuales.

4/ Promedio del periodo construido a partir de la tasa FTAMN diariamente publicada por la SBS. La FTAMN es la tasa activa promedio de mercado de las operaciones realizadas en los últimos 30 días útiles.

5/ Promedio de las tasas de interés activas a 90 días que las principales empresas bancarias están dispuestas a ofrecer a sus clientes corporativos, de acuerdo a la información recibida en el marco de la Circular 038-2017-BCRP.

6/ Promedio del periodo construido a partir de la tasa TIPMN diariamente publicada por la SBS. La TIPMN es la tasa pasiva de mercado promedio ponderado en moneda nacional, expresada en términos efectivos anuales.

7/ Promedio del periodo construido a partir de la tasa FTIPMN diariamente publicada por la SBS. La FTIPMN es la tasa pasiva promedio de mercado de las operaciones realizadas en los últimos 30 días útiles.

8/ Promedio del periodo construido a partir de la tasa pasiva en moneda nacional publicada por la SBS. La tasa de interés legal en moneda nacional es equivalente a la TIPMN a partir del 2001.11.21.

9/ Promedio ponderado de las tasas de interés de las operaciones interbancarias efectuadas en el periodo.

10/ Tasa anunciada por el Directorio del BCRP en el mes.

Fuente: Reporte N°6 de las empresas bancarias, Subgerencia de Operaciones de Política Monetaria - Departamento de Operaciones Monetarias y Cambiarias (tasa preferencial corporativa y tasa interbancaria), Superintendencia de Banca, Seguros y AFP (TAMN, FTAMN, TIPMN y FTIPMN).

Elaboración: Gerencia de Operaciones Monetarias y Estabilidad Financiera - Subgerencia de Operaciones de Política Monetaria

**TASAS DE INTERÉS ACTIVAS Y PASIVAS PROMEDIO DE LAS EMPRESAS BANCARIAS EN MONEDA EXTRANJERA**  
**AVERAGE LENDING AND DEPOSIT INTEREST RATES OF COMMERCIAL BANKS - FOREIGN CURRENCY**

**(En términos efectivos anuales)<sup>1/ 2/</sup> / (Annual effective rates)<sup>1/ 2/</sup>**

	ACTIVAS / LENDING									PASIVAS / DEPOSITS							Tasa de Interés Legal / Legal Interest Rate 8/	Tasa Interbancaria Promedio / Interbank Average Interest Rate 9/		
	Préstamos hasta 360 días / Loans up to 360 days			Préstamos mayor a 360 días / Loans more than 360 days			TAMEX 3/	FTAMEX 4/	Preferencial Corporativa a 90 d. / Corporate Prime (90 days) 5/	Cuenta Corriente / Demand Deposits	Ahorro / Savings	Plazos (días) / Term (days)				TIPMEX 6/				FTIPMEX 7/
	Corporativos / Corporate	Grandes emp. / Big Companies	Medianas emp. / Medium enterprises	Corporativos / Corporate	Grandes emp. / Big Companies	Medianas emp. / Medium enterprises						Hasta 30 d. / Up to 30	31 - 180 d.	181 - 360 d.	360 a más / 360 and more					
<b>2019</b>																			<b>2019</b>	
Ene.	3.6	5.1	6.8	4.5	5.8	6.6	8.0	7.8	3.5	0.4	0.2	2.0	1.7	1.6	1.8	0.8	1.5	0.8	2.5	Jan.
Feb.	3.8	5.2	6.8	4.6	5.8	6.6	8.2	9.0	3.4	0.4	0.2	2.0	1.9	1.7	1.8	0.9	1.6	0.9	2.5	Feb.
Mar.	3.7	5.3	6.9	4.6	5.8	6.6	8.1	8.4	3.2	0.5	0.2	1.9	2.0	1.8	1.9	0.9	1.6	0.9	2.5	Mar.
Abr.	3.5	5.3	6.9	4.5	5.8	6.6	7.8	7.6	3.1	0.4	0.2	1.8	2.1	1.8	2.0	0.8	1.5	0.8	2.5	Apr.
May.	3.3	5.3	6.8	4.5	5.8	6.6	7.7	8.1	3.0	0.4	0.2	1.9	2.0	1.9	2.0	0.9	1.5	0.9	2.5	May.
Jun.	3.3	5.3	6.8	4.6	5.9	6.6	7.7	8.0	3.0	0.4	0.2	1.8	2.0	1.9	2.0	0.9	1.5	0.9	2.5	Jun.
Jul.	3.2	5.3	6.8	4.5	5.9	6.5	7.6	7.6	3.0	0.5	0.2	1.8	1.9	1.9	2.0	0.9	1.4	0.9	2.5	Jul.
Ago.	3.0	5.3	6.9	4.5	5.8	6.5	7.6	8.2	2.9	0.5	0.2	1.8	1.9	2.0	2.1	0.9	1.4	0.9	2.2	Aug.
Set.	2.9	5.2	6.9	4.4	5.8	6.5	7.7	8.1	2.9	0.6	0.2	1.6	1.7	1.9	2.1	0.9	1.4	0.9	2.2	Sep.
Oct.	2.9	5.1	6.8	4.3	5.8	6.5	7.8	7.8	2.7	0.6	0.2	1.6	1.7	1.9	2.1	0.9	1.3	0.9	2.0	Oct.
Nov.	2.7	5.0	7.0	4.2	5.8	6.4	7.7	7.6	2.7	0.5	0.2	1.5	1.6	1.9	2.1	0.8	1.2	0.8	1.8	Nov.
Dic.	2.6	5.0	6.9	4.2	5.7	6.4	7.5	7.5	2.7	0.5	0.2	1.5	1.4	1.9	2.1	0.8	1.2	0.8	1.8	Dec.
<b>2020</b>																			<b>2020</b>	
Ene.	2.6	4.9	6.9	4.2	5.7	6.3	7.6	7.3	2.6	0.5	0.2	1.4	1.4	1.8	2.1	0.8	1.1	0.8	1.8	Jan.
Feb.	2.6	4.8	6.9	4.1	5.7	6.3	7.6	7.9	2.5	0.5	0.2	1.3	1.3	1.7	2.0	0.8	1.1	0.8	1.7	Feb.
Mar.	2.6	4.7	6.8	4.0	5.7	6.3	7.4	7.3	2.1	0.4	0.2	1.0	1.3	1.6	2.0	0.7	1.0	0.7	1.0	Mar.
Abr.	2.9	4.6	6.7	4.0	5.6	6.3	6.6	5.4	2.2	0.4	0.2	0.7	1.2	1.5	1.9	0.6	0.7	0.6	0.3	Apr.
May.	3.0	4.7	6.7	4.0	5.6	6.2	6.5	5.5	1.8	0.4	0.2	0.3	1.2	1.5	1.9	0.6	0.4	0.6	0.2	May.
Jun.	3.0	4.7	6.5	3.9	5.6	6.1	6.5	6.2	1.2	0.3	0.2	0.2	1.1	1.4	1.8	0.5	0.1	0.5	0.3	Jun.
Jul.	2.7	4.8	6.5	3.9	5.6	6.2	6.6	6.5	1.0	0.1	0.2	0.1	0.8	1.3	1.7	0.4	0.1	0.4	0.3	Jul.
Ago.	2.6	4.8	6.4	3.9	5.6	6.2	6.5	6.5	1.2	0.1	0.2	0.1	0.6	1.2	1.6	0.3	0.2	0.3	0.1	Aug.
Set.	2.5	4.6	6.3	3.9	5.7	6.2	6.4	6.2	1.1	0.1	0.1	0.1	0.5	1.1	1.5	0.3	0.1	0.3	0.2	Sep.
Oct.	2.2	4.6	6.2	3.8	5.7	6.1	6.3	5.5	0.9	0.1	0.1	0.1	0.4	1.0	1.5	0.3	0.0	0.3	0.2	Oct.
Nov.	2.1	4.5	6.1	3.8	5.7	6.1	6.1	6.0	1.0	0.1	0.1	0.1	0.3	0.9	1.4	0.3	0.1	0.3	0.3	Nov.
Dic.	1.9	4.3	6.1	3.8	5.6	6.0	6.1	6.6	1.1	0.1	0.1	0.1	0.3	0.8	1.4	0.3	0.1	0.3	0.3	Dec.
<b>2021</b>																			<b>2021</b>	
Ene.	1.8	4.3	6.0	3.7	5.6	5.9	6.2	6.4	1.0	0.1	0.1	0.1	0.3	0.8	1.3	0.3	0.1	0.3	0.2	Jan.
Feb.	1.8	4.2	6.0	3.7	5.5	5.9	6.2	6.4	0.8	0.1	0.1	0.1	0.3	0.7	1.2	0.2	0.1	0.2	0.3	Feb.
Mar.	1.9	4.0	5.9	3.6	5.5	5.8	6.3	6.1	0.7	0.1	0.1	0.1	0.3	0.6	1.1	0.2	0.1	0.2	0.2	Mar.
Abr.	1.8	4.0	5.9	3.7	5.5	5.7	6.3	5.9	0.6	0.0	0.1	0.1	0.3	0.6	1.1	0.2	0.1	0.2	0.3	Apr.
May.	1.6	4.0	5.9	3.6	5.4	5.4	6.3	6.4	0.7	0.0	0.1	0.1	0.3	0.5	1.0	0.2	0.1	0.2	0.3	May.
Jun.	1.5	4.0	6.1	3.4	5.4	5.5	6.0	6.0	1.7	0.1	0.1	0.4	0.3	0.5	1.0	0.2	0.2	0.2	0.5	Jun.
Jul.	1.6	4.1	6.1	3.3	5.3	5.6	6.1	6.2	1.6	0.1	0.1	0.4	0.4	0.5	1.6	0.2	0.3	0.2	0.3	Jul.
Ago.	1.7	4.2	6.1	3.3	5.3	5.7	6.2	7.7	1.3	0.1	0.1	0.4	0.5	0.5	1.0	0.2	0.3	0.2	0.3	Aug.
Set.	1.6	4.3	6.1	3.4	5.3	5.6	6.5	7.8	1.1	0.2	0.1	0.3	0.5	0.6	0.9	0.3	0.3	0.3	0.3	Sep.
Oct.	1.7	4.4	6.1	3.4	5.3	5.6	6.7	8.3	1.0	0.1	0.1	0.2	0.6	0.6	0.9	0.2	0.2	0.2	0.3	Oct.
Nov.	1.9	4.4	6.2	3.4	5.3	5.5	6.9	8.8	1.0	0.1	0.1	0.2	0.5	0.6	0.9	0.2	0.1	0.2	0.3	Nov.
Dic.	1.9	4.4	6.2	3.4	5.2	5.4	6.8	8.0	1.0	0.1	0.1	0.1	0.5	0.6	0.9	0.2	0.1	0.2	0.3	Dec.
<b>2022</b>																			<b>2022</b>	
Ene.	2.0	4.3	6.2	3.4	5.1	5.4	6.8	8.1	1.0	0.1	0.1	0.1	0.5	0.6	0.9	0.2	0.1	0.2	0.3	Jan.
Feb.	2.1	4.2	6.2	3.3	5.1	5.2	6.8	8.1	1.1	0.1	0.1	0.1	0.5	0.6	0.9	0.2	0.1	0.2	0.3	Feb.
Mar.	2.0	4.3	6.1	3.3	5.0	5.4	6.8	8.1	1.3	0.1	0.1	0.2	0.5	0.6	0.9	0.2	0.1	0.2	0.3	Mar.
Abr.	2.2	4.3	6.0	3.4	5.1	5.3	6.6	8.1	1.5	0.2	0.1	0.2	0.5	0.7	1.0	0.2	0.1	0.2	0.5	Apr.
May. 1-24	2.4	4.3	6.1	3.5	5.1	5.3	6.6	8.2	1.9	0.2	0.1	0.4	0.6	0.8	1.0	0.3	0.2	0.3	1.0	May. 1-24

La Información sobre tasas de interés para pequeña empresa, microempresa, consumo e hipotecario, esta disponible en la versión electrónica de la Nota Semanal, en [www.bcrp.gob.pe](http://www.bcrp.gob.pe)

- 1/ La información de este cuadro se ha actualizado en la Nota Semanal N° 20 (26 de mayo de 2022). Las fechas de actualización de esta información para este año aparecen en la página vii de la presente Nota.  
 2/ Tasas de interés promedio ponderado de las empresas bancarias en el período, construidas a partir de los saldos totales de colocaciones y depósitos.  
 3/ Promedio del período construido a partir de la tasa TAMEX diariamente publicada por la SBS. La TAMEX es la tasa activa de mercado promedio ponderado en moneda extranjera, expresada en términos efectivos anuales.  
 4/ Promedio del período construido a partir de la tasa FTAMEX diariamente publicada por la SBS. La FTAMEX es la tasa activa promedio de mercado en moneda extranjera, de las operaciones realizadas en los últimos 30 días útiles.  
 5/ Promedio de las tasas de interés activas a 90 días que las principales empresas bancarias están dispuestas a ofrecer a sus clientes corporativos, de acuerdo a la información recibida en el marco de la Circular 039-2017-BCRP.  
 6/ Promedio del período construido a partir de la tasa TIPMEX diariamente publicada por la SBS. La TIPMEX es la tasa pasiva de mercado promedio ponderado en moneda extranjera, expresada en términos efectivos anuales.  
 7/ Promedio del período construido a partir de la tasa FTIPMEX diariamente publicada por la SBS. La FTIPMEX es la tasa pasiva promedio de mercado en moneda extranjera de las operaciones realizadas en los últimos 30 días útiles.  
 8/ Promedio del período construido a partir de la tasa pasiva en moneda extranjera publicada por la SBS. La tasa de interés legal en moneda extranjera es equivalente a la TIPMEX a partir del 2021.11.21.  
 9/ Promedio ponderado de las tasas de interés de las operaciones interbancarias efectuadas en el período.

Fuente: Reporte N°6 de las empresas bancarias. Subgerencia de Operaciones de Política Monetaria - Departamento de Operaciones Monetarias y Cambiarias (tasa preferencial corporativa y tasa interbancaria). Superintendencia de Banca, Seguros y AFP (TAMEX, FTAMEX, TI FTIPMEX).

Elaboración: Gerencia de Operaciones Monetarias y Estabilidad Financiera - Subgerencia de Operaciones de Política Monetaria

### TASAS DE INTERÉS ACTIVAS PROMEDIO DE LAS EMPRESAS BANCARIAS POR MODALIDAD AVERAGE LENDING INTEREST RATES OF COMMERCIAL BANKS BY TYPE OF CREDIT

(En términos efectivos anuales)<sup>1/ 2/</sup> / (Annual effective rates)<sup>1/ 2/</sup>

	MONEDA NACIONAL / DOMESTIC CURRENCY										MONEDA EXTRANJERA / FOREIGN CURRENCY														
	CORPORATIVAS, GRANDES Y MEDIANAS EMPRESAS / WHOLESALE BANKING				PEQUEÑA Y MICROEMPRESA / SMALL BUSINESS				CONSUMO / CONSUMPTION		HIPOTECARIO / MORTGAGE	PROMEDIO ESTRUCTURA CONSTANTE/ FIX-WEIGHED AVERAGE 3/	CORPORATIVAS, GRANDES Y MEDIANAS EMPRESAS / WHOLESALE BANKING				PEQUEÑA Y MICROEMPRESA / SMALL BUSINESS					CONSUMO / CONSUMPTION		HIPOTECARIO / MORTGAGE	PROMEDIO ESTRUCTURA CONSTANTE/ FIX-WEIGHED AVERAGE 3/
	Préstamos Loans		Préstamos Loans		Tarjeta de Crédito / Credit Card	Préstamos Loans		Hipotecario Mortgage	Préstamos Loans				Préstamos Loans		Tarjeta de Crédito / Credit Card	Préstamos Loans		Préstamos Loans		Hipotecario Mortgage					
	Hasta 360 d./ Up to 360 days	Más de 360 d./ More than 360 days	Hasta 360 d./ Up to 360 days	Más de 360 d./ More than 360 days		Hasta 360 d./ Up to 360 days	Más de 360 d./ More than 360 days		Hasta 360 d./ Up to 360 days	Más de 360 d./ More than 360 days			Hasta 360 d./ Up to 360 days	Más de 360 d./ More than 360 days		Hasta 360 d./ Up to 360 days	Más de 360 d./ More than 360 days	Hasta 360 d./ Up to 360 days	Más de 360 d./ More than 360 days						
<b>2019</b>																					<b>2019</b>				
Ene.	6.3	7.8	31.9	21.5	37.3	42.4	17.3	8.1	16.9	5.1	5.5	8.9	9.0	38.0	7.0	8.7	7.1	8.1	Jan.						
Feb.	6.3	7.8	32.1	21.3	37.0	42.3	17.3	8.1	16.9	5.3	5.5	9.0	9.1	37.7	7.1	8.7	7.1	8.2	Feb.						
Mar.	6.3	7.8	32.6	21.2	35.8	41.4	17.3	8.1	16.6	5.2	5.5	8.6	9.1	37.8	7.0	8.7	7.1	8.1	Mar.						
Abr.	6.3	7.8	32.7	21.0	35.5	41.0	17.2	8.1	16.5	5.0	5.6	7.9	9.1	37.9	7.8	8.7	7.1	8.1	Apr.						
May.	6.2	7.8	33.1	21.0	35.4	41.3	17.3	8.1	16.5	4.8	5.6	8.8	9.4	37.8	7.3	8.7	7.4	8.2	May.						
Jun.	6.2	7.8	33.4	20.8	35.6	43.6	17.3	8.1	16.6	4.8	5.6	8.9	9.6	37.8	7.2	8.7	7.0	8.1	Jun.						
Jul.	6.2	7.8	33.6	20.7	35.3	43.8	17.4	8.1	16.5	4.7	5.5	8.8	9.5	37.9	7.2	8.6	7.0	8.1	Jul.						
Ago.	6.1	7.7	33.7	20.6	35.3	44.0	17.4	8.0	16.5	4.6	5.5	8.3	9.0	37.8	6.9	8.6	7.0	8.0	Aug.						
Set.	5.9	7.7	33.5	20.4	35.3	44.2	17.5	8.0	16.4	4.6	5.5	7.9	8.6	38.0	6.8	8.6	7.0	8.0	Sep.						
Oct.	5.6	7.7	33.0	20.3	35.5	44.5	17.5	8.0	16.4	4.6	5.5	8.1	8.4	38.2	6.5	8.6	6.9	8.0	Oct.						
Nov.	5.6	7.6	32.8	20.2	35.4	44.7	17.5	7.9	16.3	4.5	5.4	8.1	8.0	38.2	7.2	8.5	6.9	7.9	Nov.						
Dic.	5.5	7.4	32.1	20.1	35.1	45.3	17.4	7.9	16.2	4.3	5.4	8.1	7.7	38.2	6.7	8.5	6.9	7.9	Dec.						
<b>2020</b>																					<b>2020</b>				
Ene.	5.6	7.4	32.2	20.0	35.3	46.2	17.4	7.9	16.2	4.4	5.4	8.2	7.6	38.1	6.3	8.5	6.9	7.8	Jan.						
Feb.	5.5	7.4	32.5	19.9	35.0	46.8	17.3	7.8	16.1	4.4	5.3	7.8	7.5	38.0	6.1	8.5	6.8	7.8	Feb.						
Mar.	5.4	7.3	32.9	19.8	34.8	47.5	17.2	7.8	16.0	4.3	5.3	7.9	7.4	38.0	5.8	8.5	6.8	7.7	Mar.						
Abr.	5.2	7.2	31.8	20.2	34.3	46.8	17.2	7.8	15.9	4.1	5.2	7.9	7.3	38.1	5.7	8.4	6.8	7.6	Apr.						
May.	5.1	5.8	26.4	17.4	34.3	44.9	17.1	7.7	15.0	4.2	5.2	7.9	7.4	38.1	5.6	8.4	6.8	7.6	May.						
Jun.	4.8	5.0	26.3	14.5	33.7	45.4	17.2	7.7	14.2	4.2	5.2	7.5	7.0	37.9	5.2	8.4	6.8	7.4	Jun.						
Jul.	4.6	4.8	26.0	13.1	33.0	44.6	17.1	7.7	13.8	4.1	5.1	7.0	6.7	37.5	4.8	8.4	6.8	7.4	Jul.						
Ago.	4.5	4.4	25.4	11.0	33.1	44.3	17.0	7.7	13.2	4.0	5.2	6.7	6.7	37.2	4.7	8.4	6.7	7.3	Aug.						
Set.	4.4	4.3	24.8	10.1	33.1	45.3	16.9	7.6	12.9	3.9	5.2	6.2	6.5	37.1	4.4	8.3	6.7	7.2	Sep.						
Oct.	4.1	4.2	26.1	9.7	33.2	47.6	16.8	7.6	12.8	3.7	5.1	6.1	5.6	36.9	4.1	8.3	6.7	7.1	Oct.						
Nov.	3.9	4.1	27.8	9.6	33.0	50.0	16.6	7.5	12.6	3.5	5.1	5.1	5.4	36.7	3.9	8.3	6.7	7.0	Nov.						
Dic.	3.6	4.0	28.7	10.7	32.9	52.3	16.4	7.5	12.6	3.4	5.1	3.9	5.1	36.7	3.8	8.2	6.6	7.0	Dec.						
<b>2021</b>																					<b>2021</b>				
Ene.	3.6	3.9	31.1	11.2	33.2	53.6	16.3	7.4	12.6	3.4	5.0	3.9	5.2	36.5	4.0	8.2	6.6	6.9	Jan.						
Feb.	3.4	3.9	32.2	11.5	34.6	51.1	16.0	7.3	12.6	3.4	5.0	4.0	5.0	36.3	4.2	8.2	6.5	6.8	Feb.						
Mar.	3.2	3.8	33.3	11.6	36.0	49.8	16.0	7.2	12.4	3.5	5.0	4.1	4.7	36.2	4.1	8.1	6.5	6.8	Mar.						
Abr.	3.2	3.8	34.2	12.1	36.2	49.7	15.9	7.1	12.5	3.3	4.9	4.1	4.9	35.9	4.0	8.0	6.4	6.7	Apr.						
May.	3.0	3.7	34.9	12.2	36.6	48.7	15.8	7.0	12.5	3.2	4.8	4.1	5.4	35.0	3.4	7.7	6.4	6.7	May.						
Jun.	3.0	3.7	35.2	12.2	36.6	47.5	15.6	6.9	12.4	3.0	4.7	7.2	8.3	34.7	3.0	6.2	6.3	6.5	Jun.						
Jul.	3.0	3.8	35.1	12.3	37.2	46.2	15.4	6.8	12.4	3.1	4.6	8.4	8.3	35.2	3.1	6.2	6.3	6.7	Jul.						
Ago.	3.0	3.8	34.9	12.4	38.2	45.4	15.3	6.8	12.4	3.2	4.6	8.5	8.2	35.3	3.3	6.2	6.2	6.8	Aug.						
Set.	3.0	3.9	34.7	12.6	38.1	42.5	15.2	6.7	12.3	3.3	4.6	8.1	8.2	35.6	3.3	6.3	6.2	6.8	Sep.						
Oct.	3.2	3.9	34.5	13.0	38.8	38.4	15.2	6.7	12.3	3.5	4.6	8.2	8.6	36.1	3.3	6.3	6.2	6.9	Oct.						
Nov.	3.4	4.0	34.3	13.4	39.2	38.8	15.3	6.7	12.5	3.6	4.6	9.4	8.2	36.5	3.4	6.2	6.2	6.9	Nov.						
Dic.	3.7	4.1	34.3	13.7	40.4	39.0	15.4	6.7	12.7	3.5	4.5	7.4	9.0	37.4	3.6	6.1	6.1	6.9	Dec.						
<b>2022</b>																					<b>2022</b>				
Ene.	4.3	4.2	34.6	14.0	40.7	39.1	15.4	6.7	12.9	3.6	4.5	7.5	9.6	37.4	3.8	6.0	6.1	6.9	Jan.						
Feb.	4.6	4.3	35.1	14.2	41.0	40.0	15.6	6.6	13.0	3.6	4.4	7.2	9.4	37.7	3.9	5.9	6.1	6.8	Feb.						
Mar.	5.1	4.4	35.6	14.5	41.4	39.7	15.7	6.6	13.2	3.5	4.4	7.5	9.3	37.9	4.0	5.8	6.0	6.8	Mar.						
Abr.	5.6	4.5	35.8	14.8	41.7	40.4	15.8	6.6	13.4	3.5	4.5	7.4	9.1	38.0	4.1	5.8	6.0	6.8	Apr.						
May 1-24	6.0	4.7	36.3	15.2	42.0	41.5	15.9	6.6	13.6	3.6	4.6	6.6	9.2	37.9	3.9	5.8	6.0	6.8	May 1-24						

1/ La información de este cuadro se ha actualizado en la Nota Semanal N° 20 (26 de mayo de 2022).

2/ Tasas de interés promedio ponderado en el período, construidas a partir de los saldos diarios de colocaciones.

3/ Promedio construido sobre la estructura de participación de los siete grandes rubros de colocaciones (corporativos, grandes empresas, medianas empresas, pequeñas empresas, microempresa, consumo e hipotecario) de las empresas bancarias en agosto de 2010.

Fuente: Reporte N°6 de las empresas bancarias.

Elaboración: Gerencia de Operaciones Monetarias y Estabilidad Financiera - Subgerencia de Operaciones de Política Monetaria

**TASAS DE INTERÉS ACTIVAS PROMEDIO DE LAS CAJAS MUNICIPALES DE AHORRO Y CRÉDITO**  
**AVERAGE LENDING INTEREST RATES OF MUNICIPAL CREDIT AND SAVINGS INSTITUTIONS BY TYPE OF CREDIT**

(% en términos efectivos anuales)<sup>1/ 2/</sup> / (% annual effective rates)<sup>1/ 2/</sup>

	MONEDA NACIONAL / DOMESTIC CURRENCY										MONEDA EXTRANJERA / FOREIGN CURRENCY										
	CORPORATIVAS, GRANDES Y MEDIANAS EMPRESAS WHOLESALE BANKING		PEQUEÑA Y MICROEMPRESA SMALL BUSINESS		CONSUMO/ CONSUMPTION		HIPOTECARIO/ MORTGAGE	PROMEDIO ESTRUCTURA CONSTANTE/ FIX-WEIGHED AVERAGE 3/	CORPORATIVAS, GRANDES Y MEDIANAS EMPRESAS WHOLESALE BANKING		PEQUEÑA Y MICROEMPRESA SMALL BUSINESS		CONSUMO/ CONSUMPTION		HIPOTECARIO/ MORTGAGE	PROMEDIO ESTRUCTURA CONSTANTE/ FIX-WEIGHED AVERAGE 3/					
	Préstamos Loans		Préstamos Loans		Tarjeta de Crédito / Credit Card	Préstamos Loans			Préstamos Loans		Préstamos Loans		Tarjeta de Crédito / Credit Card	Préstamos Loans							
	Hasta 360 d./ Up to 360 days	Más de 360 d./ More than 360 days	Hasta 360 d./ Up to 360 days	Más de 360 d./ More than 360 days		Hasta 360 d./ Up to 360 days	Más de 360 d./ More than 360 days	Hasta 360 d./ Up to 360 days	Más de 360 d./ More than 360 days	Hasta 360 d./ Up to 360 days	Más de 360 d./ More than 360 days	Hasta 360 d./ Up to 360 days		Más de 360 d./ More than 360 days							
<b>2020</b>																		<b>2020</b>			
Ene.	19.0	14.8	36.7	26.9	-	61.1	26.5	14.0	21.2	12.8	12.6	21.7	16.0	-	17.0	13.8	11.7	10.3			
Feb.	21.0	14.8	36.7	26.8	-	61.3	26.5	13.9	21.2	12.6	12.6	21.4	15.9	-	17.0	13.7	11.7	10.3			
Mar.	20.8	14.7	36.4	26.7	-	61.6	26.3	13.9	21.1	12.2	12.5	22.6	15.9	-	15.5	13.6	11.7	10.3			
Abr.	20.4	14.8	36.2	26.4	-	62.4	26.1	13.9	21.0	12.1	12.4	19.7	16.1	-	15.8	13.5	11.7	10.3			
May.	20.0	14.2	35.3	25.2	-	62.4	25.5	13.8	20.5	12.4	12.4	17.3	16.4	-	16.5	13.2	11.5	10.3			
Jun.	19.8	13.8	34.5	24.9	-	61.3	25.5	13.8	20.2	11.9	12.4	16.8	16.7	-	16.9	13.0	11.5	10.4			
Jul.	20.1	13.7	34.3	23.8	-	59.5	25.6	13.8	20.1	11.8	12.3	16.0	16.9	-	16.2	13.0	11.5	10.5			
Ago.	20.0	13.3	34.2	22.9	-	58.9	25.5	13.7	19.9	11.9	12.4	15.1	16.7	-	17.4	12.9	11.6	10.6			
Set.	19.7	12.9	34.3	22.0	-	58.1	25.4	13.7	19.6	11.3	12.3	16.7	16.9	-	17.1	13.0	11.6	10.7			
Oct.	19.2	12.7	34.2	21.8	-	57.4	25.4	13.7	19.5	11.6	12.3	17.3	16.9	-	17.8	13.6	11.6	10.7			
Nov.	19.6	12.5	34.0	21.6	-	56.7	25.3	13.6	19.4	11.5	12.3	18.3	17.0	-	17.7	13.6	11.6	10.7			
Dic.	19.7	12.4	33.9	21.5	-	55.9	25.3	13.6	19.3	11.3	12.3	18.8	16.9	-	17.6	13.6	11.6	10.7			
<b>2021</b>																		<b>2021</b>			
Ene.	20.4	12.2	33.7	21.5	-	55.6	25.2	13.6	19.2	10.9	12.2	17.2	17.0	-	19.4	13.4	11.6	10.6			
Feb.	20.5	12.0	33.6	21.4	-	55.3	25.2	13.6	19.1	10.9	12.2	17.9	16.8	-	19.2	13.5	11.6	10.6			
Mar.	20.0	11.8	33.5	21.3	-	50.6	25.1	13.5	19.1	10.9	12.2	19.3	16.7	-	16.0	14.0	11.6	10.6			
Abr.	19.6	11.6	33.0	21.2	-	51.0	25.0	13.6	19.1	11.0	12.1	20.1	16.6	-	14.0	14.0	11.6	10.6			
May.	19.7	11.5	32.7	21.2	-	51.2	24.9	13.5	19.1	11.5	12.1	19.6	16.5	-	14.4	13.9	11.6	10.6			
Jun.	19.2	11.4	32.4	21.2	-	50.4	24.8	13.5	19.0	11.5	12.1	21.2	16.4	-	17.0	13.6	11.6	10.7			
Jul.	18.8	11.4	32.4	21.2	-	49.6	24.7	13.5	18.9	11.5	11.9	23.3	16.4	-	12.9	13.3	11.6	10.5			
Ago.	18.8	11.4	32.2	21.3	-	49.0	24.7	13.4	18.8	11.4	11.8	22.6	16.5	-	13.1	13.2	11.6	10.5			
Set.	19.2	11.3	32.2	21.3	-	48.4	24.7	13.4	18.8	11.4	11.8	18.6	16.4	-	13.9	13.2	11.6	10.4			
Oct.	18.8	11.2	32.1	21.3	-	48.1	24.7	13.4	18.8	11.3	11.8	20.9	16.3	-	13.0	13.0	11.6	10.4			
Nov.	17.2	10.8	30.9	21.1	-	47.3	23.5	13.4	18.2	11.1	11.3	24.4	16.3	-	12.9	12.8	11.5	9.3			
Dic.	17.9	10.8	30.9	21.2	-	47.0	23.5	13.2	18.2	11.9	11.3	21.3	16.2	-	16.8	12.9	11.5	9.3			
<b>2022</b>																		<b>2022</b>			
Ene.	17.9	10.8	31.0	21.3	-	47.6	23.6	13.2	18.1	12.8	11.2	20.9	16.1	-	15.6	13.6	11.5	9.3			
Feb.	17.4	10.9	31.0	21.4	-	47.4	23.5	13.2	18.1	12.8	11.2	20.0	16.2	-	15.2	12.8	11.5	9.2			
Mar.	17.8	11.0	31.1	21.5	-	47.6	23.6	13.2	18.1	12.7	11.3	18.5	16.0	-	19.7	12.6	11.6	9.2			
Abr.	17.4	11.0	31.2	21.6	-	47.8	23.5	13.2	18.2	12.6	11.8	28.3	16.0	-	16.1	12.6	11.5	9.2			

1/ La información de este cuadro se ha actualizado en la Nota Semanal N° 18 (12 de mayo de 2022). Las fechas de actualización de esta información para este año aparecen en la página vii de la presente Nota.

2/ Tasas de interés promedio ponderado en el período, construidas a partir de los saldos diarios de colocaciones.

3/ Promedio construido sobre la estructura de participación de los siete grandes rubros de colocaciones (corporativos, grandes empresas, medianas empresas, pequeñas empresas, microempresa, consumo e hipotecario) de las Cajas Municipales de Ahorros y Créditos.

Fuente: Reporte N°6-A de las cajas municipales de ahorro y crédito.

Elaboración: Gerencia de Operaciones Monetarias y Estabilidad Financiera - Subgerencia de Operaciones de Política Monetaria

**TASAS DE INTERÉS ACTIVAS PROMEDIO DE LAS CAJAS RURALES DE AHORRO Y CRÉDITO**  
**AVERAGE LENDING INTEREST RATES OF RURAL CREDIT AND SAVINGS INSTITUTIONS BY TYPE OF CREDIT**

(% en términos efectivos anuales)<sup>1/ 2/</sup> / (% annual effective rates)<sup>1/ 2/</sup>

	MONEDA NACIONAL / DOMESTIC CURRENCY									MONEDA EXTRANJERA / FOREIGN CURRENCY													
	CORPORATIVAS, GRANDES Y MEDIANAS EMPRESAS WHOLESALE BANKING			PEQUEÑA Y MICROEMPRESA SMALL BUSINESS			CONSUMO/ CONSUMPTION			HIPOTECARIO/ MORTGAGE	PROMEDIO ESTRUCTURA CONSTANTE/ FIX-WEIGHED AVERAGE 3/	CORPORATIVAS, GRANDES Y MEDIANAS EMPRESAS WHOLESALE BANKING			PEQUEÑA Y MICROEMPRESA SMALL BUSINESS			CONSUMO/ CONSUMPTION			HIPOTECARIO/ MORTGAGE	PROMEDIO ESTRUCTURA CONSTANTE/ FIX-WEIGHED AVERAGE 3/	
	Préstamos Loans		Tarjeta de Crédito / Credit Card	Préstamos Loans		Préstamos Loans	Préstamos Loans		Préstamos Loans			Tarjeta de Crédito / Credit Card	Préstamos Loans		Préstamos Loans	Tarjeta de Crédito / Credit Card	Préstamos Loans			Préstamos Loans			
	Hasta 360 d./ Up to 360 days	Más de 360 d./ More than 360 days		Hasta 360 d./ Up to 360 days	Más de 360 d./ More than 360 days		Hasta 360 d./ Up to 360 days	Más de 360 d./ More than 360 days					Hasta 360 d./ Up to 360 days	Más de 360 d./ More than 360 days			Hasta 360 d./ Up to 360 days	Más de 360 d./ More than 360 days					Hasta 360 d./ Up to 360 days
<b>2020</b>																				<b>2020</b>			
Ene.	14.0	10.7	44.4	30.2	66.0	50.8	33.0	12.9	31.8	12.0	11.7	12.4	14.1	-	-	11.4	11.4	9.9	Jan.				
Feb.	13.2	10.8	44.4	30.1	65.8	50.5	32.9	12.9	31.7	12.0	11.7	20.0	14.3	-	-	11.8	11.4	10.1	Feb.				
Mar.	13.3	10.5	44.9	30.1	64.0	50.1	33.3	12.9	31.0	12.0	11.6	20.0	14.3	-	-	11.2	11.4	10.0	Mar.				
Abr.	11.6	10.5	45.0	30.3	55.8	48.8	33.3	12.9	28.2	12.0	11.6	20.0	14.3	-	-	11.3	11.4	10.3	Apr.				
May.	12.5	10.5	45.9	30.4	52.3	49.4	33.4	12.9	27.3	12.0	11.6	20.0	14.3	-	-	11.3	11.4	10.3	May				
Jun.	12.5	10.3	42.8	30.4	50.3	47.9	33.3	12.9	26.7	12.0	11.7	20.0	14.2	-	-	11.3	11.3	10.3	Jun.				
Jul.	12.6	10.0	44.6	26.9	49.8	47.2	33.2	12.9	26.1	12.0	11.9	20.0	14.2	-	-	11.3	11.3	10.4	Jul.				
Ago.	12.3	9.0	44.5	24.0	50.0	46.5	32.6	12.7	25.7	12.0	12.0	20.0	14.1	-	-	11.2	11.0	10.3	Aug.				
Set.	12.6	8.9	44.1	23.1	50.7	46.5	32.5	12.7	25.2	0.0	12.0	20.0	14.1	-	-	11.1	11.0	10.3	Sep.				
Oct.	10.3	8.5	41.7	22.5	52.0	47.7	32.2	12.7	25.5	0.0	11.9	20.0	14.1	-	-	11.0	11.1	10.3	Oct.				
Nov.	9.4	8.0	41.1	22.0	54.2	47.4	32.0	12.7	26.0	0.0	11.9	20.0	14.0	-	-	10.9	11.1	9.9	Nov.				
Dic.	9.2	7.0	41.4	21.4	56.3	48.0	31.8	12.7	26.5	0.0	11.9	20.0	14.2	-	-	10.7	11.1	10.3	Dec.				
<b>2021</b>																				<b>2021</b>			
Ene.	8.5	7.2	41.4	21.2	57.4	48.7	31.9	12.6	26.6	0.0	11.9	20.0	14.2	-	-	10.6	11.1	10.3	Jan.				
Feb.	8.9	7.1	41.6	21.0	58.8	49.2	31.8	12.6	26.8	0.0	11.9	20.0	14.2	-	-	10.4	11.1	10.3	Feb.				
Mar.	9.1	7.2	41.2	21.1	61.1	49.0	31.7	12.6	26.8	0.0	11.9	20.0	14.2	-	-	10.4	11.1	10.3	Mar.				
Abr.	9.0	7.2	40.8	20.6	62.9	49.3	31.7	12.5	26.5	0.0	11.8	8.8	14.2	-	-	10.4	11.1	10.2	Apr.				
May.	8.7	7.1	40.4	20.5	64.3	48.9	31.6	12.5	27.5	0.0	11.8	16.6	14.1	-	-	11.0	11.1	10.3	May				
Jun.	8.0	6.6	40.2	20.6	78.5	47.9	34.6	12.5	27.7	0.0	11.7	16.6	14.1	-	-	11.0	11.1	10.0	Jun.				
Jul.	8.8	6.6	40.0	20.8	75.1	47.2	34.3	12.4	27.0	0.0	11.7	17.2	14.1	-	-	11.0	11.1	10.0	Jul.				
Ago.	9.1	6.7	39.8	20.9	74.9	47.3	34.2	12.3	27.1	0.0	11.7	17.2	14.1	-	-	11.0	10.6	9.8	Aug.				
Set.	9.6	6.7	39.6	21.1	75.2	47.5	34.2	12.3	27.0	0.0	11.3	15.1	14.1	-	-	11.0	10.6	9.6	Sep.				
Oct.	10.7	6.9	39.7	21.1	75.8	47.3	34.0	12.3	27.0	0.0	11.3	15.9	14.1	-	-	11.1	10.6	9.6	Oct.				
Nov.	14.1	6.9	40.0	21.3	70.7	48.6	32.7	12.3	27.3	0.0	11.3	15.9	14.1	-	-	11.1	10.6	9.7	Nov.				
Dic.	14.6	6.8	40.1	21.5	70.6	48.9	32.4	12.3	27.7	11.0	11.3	20.0	14.1	-	-	11.1	10.6	10.0	Dec.				
<b>2022</b>																				<b>2022</b>			
Ene.	16.6	7.0	40.2	21.6	69.9	49.0	32.3	12.2	27.7	11.0	11.2	20.0	13.8	-	-	11.0	10.6	9.5	Jan.				
Feb.	16.9	7.2	40.4	21.8	69.2	49.0	32.4	12.2	27.6	11.0	11.2	20.0	13.7	-	-	11.0	10.6	9.9	Feb.				
Mar.	18.2	7.3	41.0	21.9	69.0	49.1	33.0	12.1	27.7	11.0	11.2	20.0	13.7	-	-	11.1	10.6	9.9	Mar.				
Abr.	14.0	7.4	41.8	22.0	68.9	48.8	33.4	12.0	27.9	11.0	11.2	20.0	13.8	-	-	11.1	10.6	9.9	Apr.				

1/ La información de este cuadro se ha actualizado en la Nota Semanal N° 18 (12 de mayo de 2022). Las fechas de actualización de esta información para este año aparecen en la página vii de la presente Nota.

2/ Tasas de interés promedio ponderado en el período, construidas a partir de los saldos diarios de colocaciones.

3/ Promedio construido sobre la estructura de participación de los siete grandes rubros de colocaciones (corporativos, grandes empresas, medianas empresas, pequeñas empresas, microempresa, consumo e hipotecario) de las Cajas Rurales de Ahorros y Créditos.

4/ A partir de marzo de 2019 incluye a la Caja CENCOSUD SCOTIA PERU (Ex Banco Cencosud)

Fuente: Reporte N°6-A de las cajas rurales de ahorro y crédito.

Elaboración: Gerencia de Operaciones Monetarias y Estabilidad Financiera - Subgerencia de Operaciones de Política Monetaria

## TASAS DE INTERÉS ACTIVAS EN MONEDA NACIONAL Y EXTRANJERA AVERAGE INTEREST RATES - DOMESTIC AND FOREIGN CURRENCY

(% en términos efectivos anuales)<sup>1/</sup> / (% annual effective rates)<sup>1/</sup>

PROMEDIO ÚLTIMOS 30 DÍAS ÚTILES AL 24 DE MAYO DE 2022/  AVERAGE, LAST 30 BUSINESS DAYS ON MAY 24, 2022	MONEDA NACIONAL / DOMESTIC CURRENCY										MONEDA EXTRANJERA / FOREIGN CURRENCY									
	CORPORATIVOS CORPORATE		GRANDES EMPRESAS/ BIG COMPANIES		MEDIANAS EMPRESAS/ MEDIUM ENTERPRISES		CONSUMO/ CONSUMPTION		HIPOTECARIO/ MORTGAGE		CORPORATIVOS CORPORATE		GRANDES EMPRESAS/ BIG COMPANIES		MEDIANAS EMPRESAS/ MEDIUM ENTERPRISES		CONSUMO/ CONSUMER		HIPOTECARIO/ MORTGAGE	
	PRÉSTAMOS / LOANS		PRÉSTAMOS / LOANS		PRÉSTAMOS / LOANS		PRÉSTAMOS / LOANS 2/				PRÉSTAMOS / LOANS		PRÉSTAMOS / LOANS		PRÉSTAMOS / LOANS		PRÉSTAMOS / LOANS 2/			
	Promedio Average 3/	Más de 360 días More than 360 days	Promedio Average 3/	Más de 360 días More than 360 days	Promedio Average 3/	Más de 360 días More than 360 days	Promedio Average 3/	Tarjetas de Crédito/ Credit Cards	Más de 360 días More than 360 days	-	Promedio Average 3/	Más de 360 días More than 360 days	Promedio Average 3/	Más de 360 días More than 360 days	Promedio Average 3/	Más de 360 días More than 360 days	Promedio Average 3/	Tarjetas de Crédito/ Credit Cards	Más de 360 días More than 360 days	-
<b>EMPRESAS BANCARIAS</b>	<b>6.15</b>	<b>5.93</b>	<b>7.68</b>	<b>7.08</b>	<b>10.69</b>	<b>11.19</b>	<b>44.54</b>	<b>54.60</b>	<b>21.77</b>	<b>7.63</b>	<b>2.70</b>	<b>3.77</b>	<b>4.72</b>	<b>6.13</b>	<b>6.38</b>	<b>5.40</b>	<b>34.80</b>	<b>37.43</b>	<b>6.29</b>	<b>6.25</b>
CRÉDITO	6.07	5.89	7.37	6.90	11.41	12.63	34.66	41.65	18.73	8.61	2.45	3.33	4.51	5.85	6.96	6.34	29.84	33.13	5.81	6.20
INTERBANK	5.93	5.59	7.87	7.20	10.04	9.76	51.90	58.63	18.88	7.02	2.63	6.80	5.19	5.64	5.92	6.62	52.21	52.32	8.62	6.29
CITIBANK	5.45	-	6.67	-	7.00	6.97	-	-	-	-	3.94	-	3.99	-	4.30	4.41	-	-	-	-
SCOTIABANK	6.04	5.60	7.28	7.03	9.84	12.33	33.23	39.76	16.33	6.84	3.03	3.87	3.85	6.53	5.49	4.61	39.86	40.24	5.53	6.10
BBVA	5.78	5.94	8.18	7.59	11.22	10.44	37.02	51.50	17.31	7.59	1.81	-	4.99	5.89	7.74	7.84	30.84	32.35	10.04	6.44
COMERCIO	51.11	-	8.33	-	9.73	-	14.73	26.82	14.65	9.29	5.70	-	7.06	-	12.87	-	38.17	38.17	-	-
PICHINCHA	8.57	-	8.21	-	8.54	11.37	36.95	39.69	32.66	8.01	4.09	-	4.20	-	5.08	7.16	36.45	36.45	-	-
INTERAMERICANO	6.26	-	8.44	8.05	10.33	9.93	15.29	30.00	13.06	7.95	3.50	-	6.92	7.52	6.21	4.65	10.92	30.00	5.90	-
MIBANCO	-	-	-	-	16.32	15.67	48.16	-	36.43	15.85	-	-	-	-	-	-	-	-	-	-
GNB	5.55	-	7.36	-	10.29	-	29.78	40.96	9.54	8.00	-	-	5.91	-	8.06	8.00	50.54	50.54	-	-
FALABELLA	-	-	-	-	-	-	69.03	79.07	33.46	-	-	-	-	-	-	-	-	-	-	-
RIPLEY	-	-	-	-	-	-	65.04	73.73	24.90	-	-	-	-	-	-	-	-	-	-	-
SANTANDER	9.12	11.00	9.22	8.80	9.08	9.47	-	-	-	-	4.49	-	4.62	5.48	5.13	5.87	-	-	-	-
ALFIN	-	-	-	-	-	-	68.59	-	68.59	-	-	-	-	-	-	-	-	-	-	-
ICBC	6.70	-	7.90	-	-	-	-	-	-	-	2.56	-	4.50	-	3.52	-	-	-	-	-
BANK OF CHINA	s.i.	s.i.	-	-	s.i.	s.i.	-	s.i.	s.i.	-	s.i.	s.i.	-	-	s.i.	s.i.	-	s.i.	s.i.	-
<b>EMPRESAS FINANCIERAS</b>	<b>14.99</b>	<b>14.99</b>	<b>28.06</b>	<b>26.99</b>	<b>13.87</b>	<b>14.59</b>	<b>54.98</b>	<b>60.18</b>	<b>46.36</b>	<b>10.60</b>	<b>7.73</b>	<b>7.73</b>	<b>8.51</b>	<b>8.51</b>	<b>13.35</b>	<b>14.73</b>	<b>13.28</b>	<b>-</b>	<b>-</b>	<b>-</b>
CREDISCOTIA	-	-	-	-	37.50	37.50	47.31	56.70	44.21	10.60	-	-	-	-	-	-	-	-	-	-
COMPARTAMOS	-	-	-	-	19.14	18.99	34.70	-	34.22	-	-	-	-	-	-	-	-	-	-	-
CONFIANZA	-	-	-	-	24.65	-	26.71	-	26.16	-	-	-	-	-	-	-	-	-	-	-
QAPAQ	-	-	-	-	-	-	73.85	-	73.68	-	-	-	-	-	-	-	-	-	-	-
OH!	-	-	-	-	-	-	60.40	60.40	-	-	-	-	-	-	-	-	-	-	-	-
EFFECTIVA	-	-	-	-	-	-	70.25	83.40	72.63	-	-	-	-	-	-	-	-	-	-	-
AMERIKA	-	-	-	-	-	-	-	-	-	-	-	-	-	-	-	-	-	-	-	-
MITSUI AUTO FINANCE	14.99	14.99	26.99	26.99	15.60	15.58	17.31	-	18.51	-	7.73	7.73	8.51	8.51	15.20	14.73	13.28	-	-	-
PROEMPRESA	-	-	42.08	-	12.79	12.77	43.86	-	39.58	-	-	-	-	-	-	-	-	-	-	-
CREDINKA	-	-	-	-	11.24	20.15	42.26	-	42.66	-	-	-	-	-	10.00	-	-	-	-	-

PROMEDIO /  
AVERAGE 4/

FTAMN  
24.86

FTAMEX  
8.71

La información de este cuadro se ha actualizado en la Nota Semanal N° 20 (26 de mayo de 2022).

La información sobre tasas de interés para la pequeña empresa y microempresa esta disponible en la versión electrónica de la Nota Semanal, en [www.bcrp.gob.pe](http://www.bcrp.gob.pe)

1/ Promedio de las operaciones realizadas en los últimos 30 días. Información procesada por la SBS con la información remitida diariamente por las empresas bancarias y financieras a través del Reporte 6. Estas tasas tienen carácter referencial.

2/ Préstamo no revolvente de libre disponibilidad

3/ Se refiere a todas las operaciones por tipo de crédito

4/ La FTAMN y la FTAMEX son las tasas activas de mercado promedio ponderado de las operaciones de las empresas bancarias, de los últimos 30 días útiles en moneda nacional y en moneda extranjera, respectivamente.

Fuente: Superintendencia de Banca, Seguros y AFP

Elaboración: Gerencia de Operaciones Monetarias y Estabilidad Financiera - Subgerencia de Operaciones de Política Monetaria

INDICADORES DE RIESGO PARA PAÍSES EMERGENTES: EMBIG<sup>1/</sup> DIFERENCIAL DE RENDIMIENTOS CONTRA BONOS DEL TESORO DE EUA<sup>2/</sup>  
 RISK INDICATORS FOR EMERGING COUNTRIES: EMBIG<sup>1/</sup> STRIPPED SPREAD<sup>2/</sup>

(En puntos básicos)<sup>3/</sup> / (In basic points)<sup>3/</sup>

	Diferencial de rendimientos del índice de bonos de mercados emergentes (EMBIG) / Emerging Market Bond Index (EMBIG) Stripped Spread								LATIN EMBIG Países Latinoamericanos / Latin Countries	EMBIG Países Emergentes / Emerging Countries	
	Perú	Argentina	Brasil	Chile	Colombia	Ecuador	México	Venezuela			
<b>2020</b>	<b>173</b>	<b>2235</b>	<b>316</b>	<b>197</b>	<b>261</b>	<b>2372</b>	<b>474</b>	<b>23796</b>	<b>504</b>	<b>406</b>	<b>2020</b>
May.	222	3012	416	255	338	4309	593	25406	643	516	May.
Jun.	180	2539	365	209	287	3297	507	29970	548	430	Jun.
Jul.	169	2331	355	200	272	2853	506	31066	521	416	Jul.
Ago.	146	2119	315	170	241	2752	468	33695	478	383	Aug.
Set.	160	1533	315	177	254	1436	481	30708	467	386	Sep.
Oct.	150	1406	308	168	240	983	478	25132	462	383	Oct.
Nov.	147	1377	273	155	218	1027	432	21583	431	355	Nov.
Dic.	143	1390	255	147	210	1044	392	23906	407	332	Dec.
<b>2021</b>	<b>165</b>	<b>1578</b>	<b>281</b>	<b>141</b>	<b>261</b>	<b>913</b>	<b>354</b>	<b>29062</b>	<b>391</b>	<b>321</b>	<b>2021</b>
Ene.	132	1421	265	141	216	1182	374	23734	399	326	Jan.
Feb.	138	1471	259	132	214	1208	357	24678	389	317	Feb.
Mar.	165	1566	281	133	223	1261	356	25514	400	326	Mar.
Abr.	165	1584	269	126	220	919	346	25199	382	317	Apr.
May.	164	1546	248	132	237	735	339	25345	372	309	May.
Jun.	169	1513	247	139	244	758	338	28886	371	307	Jun.
Jul.	170	1596	272	144	267	778	356	28163	390	323	Jul.
Ago.	183	1567	286	138	277	793	362	28361	392	321	Aug.
Set.	174	1541	292	141	282	799	351	30857	386	316	Sep.
Oct.	172	1635	312	156	291	825	356	31881	398	327	Oct.
Nov.	179	1765	327	153	318	833	360	31499	406	328	Nov.
Dic.	174	1730	316	155	347	867	358	44627	406	335	Dec.
<b>2022</b>	<b>197</b>	<b>1802</b>	<b>301</b>	<b>172</b>	<b>365</b>	<b>794</b>	<b>371</b>	<b>43334</b>	<b>423</b>	<b>371</b>	<b>2022</b>
Ene.	177	1840	312	160	355	816	354	50595	411	340	Jan.
Feb.	198	1761	313	174	371	761	367	56870	418	354	Feb.
Mar.	201	1819	303	179	364	793	373	41724	429	410	Mar.
Abr.	187	1716	274	159	341	799	360	33338	405	352	Apr.
May 1-24	222	1873	302	189	392	803	402	34142	455	401	May 1-24
Nota: Var.											
Anual	58	327	54	57	155	68	63	8,797	83	92	Note: bp chg.
Acumulado	47	143	-14	34	45	-64	44	-10,485	49	66	Year-to-Year
Mensual	35	156	28	30	51	3	42	804	50	49	Cumulative Monthly

1/ La información de este cuadro se ha actualizado en la Nota Semanal N° 20 (26 de mayo de 2022). Corresponde a datos promedio del período.

2/ Índice elaborado por el J.P. Morgan que refleja los retornos del portafolio de deuda según sea el caso, es decir, de cada país, de los países latinoamericanos y de los países emergentes en conjunto. Considera como deuda, eurobonos, bonos Brady y en menor medida deudas locales y préstamos. Estos indicadores son promedio para cada período y su disminución se asocia con una reducción del riesgo país percibido por los inversionistas. Se mide en puntos básicos y corresponde al diferencial de rendimientos con respecto al bono del Tesoro de EUA de similar duración de la deuda en cuestión.

3/ Cien puntos básicos equivalen a uno porcentual.

Fuente: Reuters.

Elaboración: Gerencia Central de Estudios Económicos.



**TIPO DE CAMBIO PROMEDIO DEL PERIODO**  
**AVERAGE EXCHANGE RATE**

(Soles por US dólar)<sup>1/</sup> / (Soles per US dollar)<sup>1/</sup>

	Promedio del período 3/ Period Average 3/									
	Interbancario 2/ Interbanking Rate			Bancario Banking Rate			Informal Informal Rate			
	Compra Bid	Venta Ask	Promedio Average	Compra Bid	Venta Ask	Promedio Average	Compra Bid	Venta Ask	Promedio Average	
<b>2020</b>	<b>3.494</b>	<b>3.497</b>	<b>3.496</b>	<b>3.493</b>	<b>3.497</b>	<b>3.495</b>	<b>n.d.</b>	<b>n.d.</b>	<b>n.d.</b>	<b>2020</b>
May.	3.420	3.424	3.422	3.419	3.424	3.421	n.d.	n.d.	n.d.	May.
Jun.	3.470	3.472	3.471	3.468	3.472	3.470	n.d.	n.d.	n.d.	Jun.
Jul.	3.515	3.519	3.517	3.514	3.519	3.517	n.d.	n.d.	n.d.	Jul.
Ago.	3.563	3.565	3.565	3.562	3.566	3.564	n.d.	n.d.	n.d.	Aug.
Set.	3.554	3.556	3.556	3.553	3.557	3.555	n.d.	n.d.	n.d.	Sep.
Oct.	3.595	3.597	3.596	3.593	3.598	3.596	n.d.	n.d.	n.d.	Oct.
Nov.	3.607	3.610	3.609	3.605	3.611	3.608	n.d.	n.d.	n.d.	Nov.
Dic.	3.602	3.604	3.603	3.600	3.606	3.603	n.d.	n.d.	n.d.	Dec.
<b>2021</b>	<b>3.878</b>	<b>3.883</b>	<b>3.881</b>	<b>3.877</b>	<b>3.884</b>	<b>3.881</b>	<b>n.d.</b>	<b>n.d.</b>	<b>n.d.</b>	<b>2021</b>
Ene.	3.624	3.626	3.625	3.623	3.627	3.625	n.d.	n.d.	n.d.	Jan.
Feb.	3.644	3.646	3.646	3.643	3.648	3.645	n.d.	n.d.	n.d.	Feb.
Mar.	3.708	3.711	3.709	3.706	3.710	3.708	n.d.	n.d.	n.d.	Mar.
Abr.	3.698	3.702	3.700	3.695	3.704	3.699	n.d.	n.d.	n.d.	Apr.
May.	3.771	3.776	3.775	3.771	3.776	3.774	n.d.	n.d.	n.d.	May.
Jun.	3.905	3.914	3.912	3.905	3.916	3.910	n.d.	n.d.	n.d.	Jun.
Jul.	3.939	3.944	3.942	3.936	3.945	3.940	n.d.	n.d.	n.d.	Jul.
Ago.	4.084	4.089	4.087	4.082	4.090	4.086	n.d.	n.d.	n.d.	Aug.
Set.	4.106	4.109	4.108	4.104	4.111	4.107	n.d.	n.d.	n.d.	Sep.
Oct.	4.011	4.015	4.014	4.011	4.019	4.015	n.d.	n.d.	n.d.	Oct.
Nov.	4.017	4.022	4.020	4.016	4.023	4.020	n.d.	n.d.	n.d.	Nov.
Dic.	4.034	4.039	4.037	4.032	4.042	4.037	n.d.	n.d.	n.d.	Dec.
<b>2022</b>										<b>2022</b>
Ene.	3.885	3.890	3.888	3.885	3.893	3.889	n.d.	n.d.	n.d.	Jan.
Feb.	3.787	3.794	3.791	3.786	3.795	3.791	n.d.	n.d.	n.d.	Feb.
Mar.	3.735	3.741	3.739	3.735	3.743	3.739	n.d.	n.d.	n.d.	Mar.
Abr.	3.738	3.743	3.741	3.735	3.744	3.740	n.d.	n.d.	n.d.	Apr.
May 1-24	3.777	3.782	3.781	3.777	3.785	3.781	n.d.	n.d.	n.d.	May 1-24
<b>Variación %</b>										<b>% Chg.</b>
12 meses	0.1	0.2	0.2	0.2	0.2	0.2	n.d.	n.d.	n.d.	yoy
acumulada	-6.4	-6.3	-6.3	-6.3	-6.4	-6.3	n.d.	n.d.	n.d.	Cumulative
mensual	1.0	1.0	1.1	1.1	1.1	1.1	n.d.	n.d.	n.d.	Monthly

1/ La información de este cuadro se ha actualizado en la Nota Semanal N° 20 (26 de mayo de 2022).

El calendario anual de publicación de estas estadísticas se presenta en la página vii de esta Nota.

2/ A partir de 2004 los tipos de cambio promedio interbancario corresponden a las cotizaciones por transacciones ejecutadas en Datatec.

3/ Los datos corresponden al promedio del mes a la fecha indicada.

Fuente: BCRP, SBS, Reuters y Datatec.

Elaboración: Gerencia Central de Estudios Económicos.

**TIPO DE CAMBIO FIN DE PERIODO**  
**END OF PERIOD EXCHANGE RATE**  
 (Soles por US dólar)<sup>1/</sup> / (Soles per US dollar)<sup>1/</sup>

	Fin de periodo 3/ End of Period 3/									
	Interbancario 2/ Interbanking Rate			Bancario Banking Rate			Informal Informal Rate			
	Compra Bid	Venta Ask	Promedio Average	Compra Bid	Venta Ask	Promedio Average	Compra Bid	Venta Ask	Promedio Average	
<b>2020</b>	<b>3.618</b>	<b>3.624</b>	<b>3.620</b>	<b>3.618</b>	<b>3.624</b>	<b>3.621</b>	<b>n.d.</b>	<b>n.d.</b>	<b>n.d.</b>	<b>2020</b>
May.	3.429	3.432	3.430	3.429	3.434	3.432	n.d.	n.d.	n.d.	May.
Jun.	3.540	3.544	3.543	3.534	3.541	3.538	n.d.	n.d.	n.d.	Jun.
Jul.	3.527	3.532	3.530	3.522	3.529	3.526	n.d.	n.d.	n.d.	Jul.
Ago.	3.543	3.546	3.545	3.542	3.547	3.545	n.d.	n.d.	n.d.	Aug.
Set.	3.598	3.600	3.598	3.595	3.599	3.597	n.d.	n.d.	n.d.	Sep.
Oct.	3.613	3.614	3.614	3.610	3.615	3.613	n.d.	n.d.	n.d.	Oct.
Nov.	3.605	3.607	3.607	3.603	3.610	3.607	n.d.	n.d.	n.d.	Nov.
Dic.	3.618	3.624	3.620	3.618	3.624	3.621	n.d.	n.d.	n.d.	Dec.
<b>2021</b>	<b>3.983</b>	<b>3.989</b>	<b>3.988</b>	<b>3.975</b>	<b>3.998</b>	<b>3.987</b>	<b>n.d.</b>	<b>n.d.</b>	<b>n.d.</b>	<b>2021</b>
Ene.	3.636	3.640	3.638	3.636	3.642	3.639	n.d.	n.d.	n.d.	Jan.
Feb.	3.649	3.651	3.650	3.647	3.651	3.649	n.d.	n.d.	n.d.	Feb.
Mar.	3.754	3.757	3.756	3.754	3.758	3.756	n.d.	n.d.	n.d.	Mar.
Abr.	3.785	3.791	3.788	3.783	3.792	3.788	n.d.	n.d.	n.d.	Apr.
May.	3.826	3.829	3.828	3.808	3.827	3.818	n.d.	n.d.	n.d.	May.
Jun.	3.850	3.860	3.850	3.849	3.866	3.858	n.d.	n.d.	n.d.	Jun.
Jul.	4.049	4.058	4.058	4.036	4.044	4.040	n.d.	n.d.	n.d.	Jul.
Ago.	4.085	4.088	4.087	4.081	4.086	4.084	n.d.	n.d.	n.d.	Aug.
Set.	4.134	4.136	4.135	4.132	4.136	4.134	n.d.	n.d.	n.d.	Sep.
Oct.	3.990	3.992	3.991	3.986	3.992	3.989	n.d.	n.d.	n.d.	Oct.
Nov.	4.063	4.066	4.065	4.057	4.066	4.062	n.d.	n.d.	n.d.	Nov.
Dic.	3.983	3.989	3.988	3.975	3.998	3.987	n.d.	n.d.	n.d.	Dec.
<b>2022</b>										<b>2022</b>
Ene.	3.841	3.844	3.842	3.840	3.846	3.843	n.d.	n.d.	n.d.	Jan.
Feb.	3.755	3.759	3.758	3.753	3.759	3.756	n.d.	n.d.	n.d.	Feb.
Mar.	3.689	3.694	3.695	3.695	3.701	3.698	n.d.	n.d.	n.d.	Mar.
Abr.	3.832	3.837	3.833	3.830	3.838	3.834	n.d.	n.d.	n.d.	Apr.
May 1-24	3.710	3.717	3.717	3.713	3.719	3.716	n.d.	n.d.	n.d.	May 1-24
<b>Variación %</b>										<b>% Chg.</b>
12 meses	-3.1	-2.9	-2.9	-2.5	-2.8	-2.7	n.d.	n.d.	n.d.	yoy
acumulada	-6.9	-6.8	-6.8	-6.6	-7.0	-6.8	n.d.	n.d.	n.d.	Cumulative
mensual	-3.2	-3.1	-3.0	-3.1	-3.1	-3.1	n.d.	n.d.	n.d.	Monthly

1/ La información de este cuadro se ha actualizado en la Nota Semanal N° 20 (26 de mayo de 2022).

El calendario anual de publicación de estas estadísticas se presenta en la página vii de esta Nota.

2/ A partir de 2004 los tipos de cambio promedio interbancario corresponden a las cotizaciones por transacciones ejecutadas en Datatec.

3/ Los datos corresponden al fin del periodo de la fecha indicada.

Fuente: BCRP, SBS, Reuters y Datatec.

Elaboración: Gerencia Central de Estudios Económicos.

**TIPO DE CAMBIO DE LAS PRINCIPALES MONEDAS  
FOREIGN EXCHANGE RATES**

**(Datos promedio de período, unidades monetarias por US dólar)<sup>1/ 2/</sup> / (Average of period, currency units per US dollar)<sup>1/ 2/</sup>**

	Euro (euro) (E) 3/	Yen (Japanese Yen) (¥)	Real Brasileño (Brazilian Real) (R)	Libra Esterlina (Pound) (£) 3/	Peso Chileno (Chilean Peso) (\$)	Yuan Chino (Chinese Yuan) (元)	Peso Colombiano (Colombian Peso) (\$)	Peso Mexicano (Mexican Peso) (\$)	Peso Argentino (Argentine Peso) (\$)	Franco Suizo (Swiss Franc) (S) 3/	DEG SDR	Indice FED 4/	
<b>2020</b>	<b>1.1415</b>	<b>106.78</b>	<b>5.1566</b>	<b>1.2839</b>	<b>792</b>	<b>6.9019</b>	<b>3694</b>	<b>21.4791</b>	<b>70.5892</b>	<b>1.0661</b>	<b>0.7180</b>	<b>118.0</b>	<b>2020</b>
May.	1.0906	107.23	5.6296	1.2294	820	7.1045	3852	23.4659	67.6608	1.0315	0.7333	123.0	May.
Jun.	1.1258	107.60	5.1920	1.2528	797	7.0831	3706	22.3176	69.5019	1.0506	0.7248	120.0	Jun.
Jul.	1.1473	106.72	5.2826	1.2686	782	7.0079	3658	22.3988	71.3992	1.0712	0.7188	119.1	Jul.
Ago.	1.1830	106.05	5.4597	1.3136	787	6.9281	3784	22.1897	73.2508	1.0986	0.7083	117.2	Aug.
Set.	1.1789	105.61	5.3900	1.2961	773	6.8127	3749	21.6169	75.1173	1.0930	0.7080	116.7	Sep.
Oct.	1.1768	105.20	5.6293	1.2976	788	6.7273	3832	21.2741	77.5310	1.0957	0.7072	116.2	Oct.
Nov.	1.1837	104.42	5.4337	1.3217	762	6.6035	3673	20.4093	79.8967	1.0976	0.7033	114.3	Nov.
Dic.	1.2173	103.76	5.1497	1.3453	731	6.5402	3464	19.9455	82.6405	1.1257	0.6953	112.2	Dec.
<b>2021</b>	<b>1.1833</b>	<b>109.80</b>	<b>5.3953</b>	<b>1.3760</b>	<b>760</b>	<b>6.4508</b>	<b>3746</b>	<b>20.2801</b>	<b>95.0474</b>	<b>1.0944</b>	<b>0.6986</b>	<b>113.3</b>	<b>2021</b>
Ene.	1.2174	103.73	5.3536	1.3644	723	6.4722	3497	19.9315	85.8603	1.1277	0.6933	111.8	Jan.
Feb.	1.2094	105.37	5.4113	1.3868	722	6.4610	3558	20.2888	88.6390	1.1140	0.6944	112.3	Feb.
Mar.	1.1900	108.73	5.6462	1.3861	726	6.5117	3618	20.7624	91.0583	1.0755	0.7006	113.6	Mar.
Abr.	1.1971	109.04	5.5666	1.3842	708	6.5196	3659	20.0584	92.7314	1.0849	0.6998	112.9	Apr.
May.	1.2148	109.15	5.2969	1.4088	713	6.4296	3736	19.9693	94.0798	1.1079	0.6941	111.5	May.
Jun.	1.2040	110.15	5.0262	1.4020	729	6.4259	3692	20.0289	95.2156	1.1009	0.6966	111.9	Jun.
Jul.	1.1825	110.24	5.1640	1.3813	753	6.4763	3834	19.9689	96.2179	1.0901	0.6971	113.2	Jul.
Ago.	1.1767	109.84	5.2514	1.3797	781	6.4774	3882	20.0775	97.1661	1.0933	0.6975	114.2	Aug.
Set.	1.1765	110.17	5.2771	1.3729	786	6.4571	3822	20.0525	98.2316	1.0836	0.6979	113.9	Sep.
Oct.	1.1600	113.17	5.5392	1.3692	814	6.4202	3768	20.4528	99.1852	1.0834	0.6983	114.8	Oct.
Nov.	1.1409	114.05	5.5577	1.3452	814	6.3897	3906	20.8803	100.2917	1.0845	0.6987	115.8	Nov.
Dic.	1.1307	113.93	5.6539	1.3319	850	6.3694	3978	20.8902	101.8922	1.0865	0.7152	114.1	Dec.
<b>2022</b>	<b>1.1003</b>	<b>120.87</b>	<b>5.0882</b>	<b>1.3119</b>	<b>819</b>	<b>6.4353</b>	<b>3918</b>	<b>20.3410</b>	<b>110.0604</b>	<b>1.0640</b>	<b>0.7261</b>	<b>116.1</b>	<b>2022</b>
Ene.	1.1318	114.86	5.5282	1.3557	819	6.3557	3998	20.5024	103.9705	1.0879	0.7142	114.1	Jan.
Feb.	1.1344	115.23	5.1923	1.3538	808	6.3437	3938	20.4526	106.3465	1.0841	0.7137	115.1	Feb.
Mar.	1.1016	118.68	4.9687	1.3165	798	6.3454	3799	20.5440	109.3867	1.0758	0.7234	116.1	Mar.
Abr.	1.0798	126.43	4.7451	1.2928	818	6.4319	3801	20.0783	113.2907	1.0574	0.7329	117.1	Apr.
May 1-24	1.0539	129.15	5.0068	1.2407	854	6.6999	4051	20.1279	117.3076	1.0149	0.7462	118.1	May 1-24
Variación % 12 meses	-13.25	18.32	-5.48	-11.93	19.71	4.20	8.43	0.79	24.69	-8.39	7.49	5.98	% Chg. yoy
Acumulado	-6.79	13.35	-11.45	-6.85	0.41	5.19	1.84	-3.65	15.13	-6.59	4.33	3.51	Cumulative
Mensual	-2.40	2.15	5.51	-4.03	4.31	4.17	6.58	0.25	3.55	-4.02	1.81	0.85	Monthly

1/ La información de este cuadro se ha actualizado en la Nota Semanal N° 20 (26 de mayo de 2022).

2/ Promedio compra - venta.

3/ Dólar por unidad monetaria en el caso del Euro, Libra Esterlina y Franco Suizo.

4/ Índice del dólar construido a partir de una canasta de monedas ponderadas por su comercio de bienes y servicios. A partir de la Nota Semanal N°. 30, se ha reemplazado la serie "Nominal Broad Dollar Index (Goods Only)" descontinuada por la Fed, por la serie "Nominal Broad Dollar Index" que incorpora los servicios en la participación del comercio.

Fuente: FMI y Reuters.

Elaboración: Gerencia Central de Estudios Económicos.

**TIPO DE CAMBIO DE LAS PRINCIPALES MONEDAS  
FOREIGN EXCHANGE RATES**

**(Datos promedio de período, S/ por unidad monetaria)<sup>1/ 2/</sup> / (Average of period, S/ per currency units)<sup>1/ 2/</sup>**

	Dólar Americano (Dollar (US\$))	Euro (Euro (E))	Yen (Japanese Yen) (¥)	Real Brasileño (Brazilian Real) (R)	Libra Esterlina (Pound) (£)	Peso Chileno (Chilean Peso) (\$)	Yuan Chino (Chinese Yuan) (元)	Peso Colombiano (Colombian Peso) (\$)	Peso Mexicano (Mexican Peso) (\$)	Franco Suizo (Swiss Franc) (\$)	Dólar Canadiense (Canadian Dollar) (Can\$)	Canasta Basket 3/	
<b>2020</b>	<b>3.495</b>	<b>3.992</b>	<b>0.033</b>	<b>0.683</b>	<b>4.485</b>	<b>0.004</b>	<b>0.507</b>	<b>0.001</b>	<b>0.164</b>	<b>3.729</b>	<b>2.609</b>	<b>0.499</b>	<b>2020</b>
May.	3.421	3.730	0.032	0.606	4.209	0.004	0.481	0.001	0.145	3.524	2.450	0.473	May.
Jun.	3.470	3.906	0.032	0.668	4.345	0.004	0.490	0.001	0.156	3.649	2.562	0.487	Jun.
Jul.	3.517	4.031	0.033	0.666	4.460	0.004	0.502	0.001	0.156	3.763	2.607	0.497	Jul.
Ago.	3.564	4.215	0.034	0.653	4.676	0.005	0.514	0.001	0.160	3.916	2.695	0.508	Aug.
Set.	3.555	4.192	0.034	0.658	4.606	0.005	0.522	0.001	0.164	3.888	2.685	0.511	Sep.
Oct.	3.596	4.234	0.034	0.639	4.663	0.005	0.536	0.001	0.168	3.939	2.721	0.519	Oct.
Nov.	3.608	4.271	0.035	0.666	4.763	0.005	0.546	0.001	0.176	3.961	2.759	0.527	Nov.
Dic.	3.603	4.384	0.035	0.700	4.819	0.005	0.551	0.001	0.180	4.053	2.812	0.535	Dec.
<b>2021</b>	<b>3.881</b>	<b>4.589</b>	<b>0.035</b>	<b>0.720</b>	<b>5.337</b>	<b>0.005</b>	<b>0.602</b>	<b>0.001</b>	<b>0.191</b>	<b>4.246</b>	<b>3.095</b>	<b>0.572</b>	<b>2021</b>
Ene.	3.625	4.411	0.035	0.677	4.945	0.005	0.560	0.001	0.182	4.088	2.849	0.540	Jan.
Feb.	3.645	4.410	0.035	0.673	5.051	0.005	0.564	0.001	0.180	4.063	2.871	0.542	Feb.
Mar.	3.708	4.412	0.034	0.657	5.138	0.005	0.570	0.001	0.178	3.990	2.951	0.546	Mar.
Abr.	3.699	4.432	0.034	0.665	5.120	0.005	0.567	0.001	0.184	4.016	2.961	0.545	Apr.
May.	3.774	4.583	0.035	0.713	5.313	0.005	0.587	0.001	0.189	4.180	3.107	0.562	May.
Jun.	3.910	4.711	0.036	0.777	5.486	0.005	0.609	0.001	0.195	4.307	3.197	0.583	Jun.
Jul.	3.940	4.658	0.036	0.764	5.439	0.005	0.609	0.001	0.197	4.292	3.140	0.581	Jul.
Ago.	4.086	4.810	0.037	0.778	5.640	0.005	0.631	0.001	0.204	4.470	3.242	0.600	Aug.
Set.	4.107	4.835	0.037	0.778	5.638	0.005	0.636	0.001	0.205	4.453	3.238	0.604	Sep.
Oct.	4.015	4.658	0.035	0.725	5.500	0.005	0.626	0.001	0.196	4.347	3.228	0.588	Oct.
Nov.	4.020	4.588	0.035	0.723	5.417	0.005	0.629	0.001	0.193	4.360	3.205	0.587	Nov.
Dic.	4.037	4.563	0.036	0.714	5.358	0.005	0.634	0.001	0.192	4.384	3.157	0.587	Dec.
<b>2022</b>													<b>2022</b>
Ene.	3.889	4.402	0.034	0.704	5.272	0.005	0.612	0.001	0.190	4.231	3.080	0.568	Jan.
Feb.	3.791	4.300	0.033	0.730	5.132	0.005	0.598	0.001	0.185	4.110	2.981	0.556	Feb.
Mar.	3.739	4.119	0.032	0.753	4.922	0.005	0.589	0.001	0.182	4.023	2.955	0.546	Mar.
Abr.	3.740	4.038	0.030	0.788	4.830	0.005	0.581	0.001	0.186	3.953	2.959	0.541	Apr.
May 1-25	3.776	3.982	0.029	0.756	4.688	0.004	0.564	0.001	0.188	3.838	2.932	0.532	May 1-25
<b>Variación %</b>													<b>% Chg.</b>
12 meses	0.1	-13.1	-15.4	6.0	-11.8	-16.6	-3.9	-7.4	-0.6	-8.2	-5.6	-5.4	yoy
acumulada	-6.5	-12.7	-17.7	5.8	-12.5	-7.1	-11.1	-8.6	-2.4	-12.5	-7.1	-9.4	Cumulative
mensual	1.0	-1.4	-1.1	-4.0	-3.0	-3.0	-3.0	-5.0	0.9	-2.9	-0.9	-1.7	Monthly

1/ La información de este cuadro se ha actualizado en la Nota Semanal N° 20 (26 de mayo de 2022).

2/ Promedio compra - venta de los tipos de cambio cruzados diarios desde enero de 2019. Los datos anteriores corresponde al tipo de cambio cruzado mensual con datos del FMI.

3/ Indica el grado de devaluación del Sol con respecto a las monedas de los principales socios comerciales. Se calcula tomando el promedio de tipos de cambio de las monedas correspondientes en relación al dólar de los Estados Unidos de América.

Calculado con ponderaciones de comercio 2021.

Fuente : FMI, Reuters y SBS.

Elaboración: Gerencia Central de Estudios Económicos.

**TIPO DE CAMBIO NOMINAL Y REAL BILATERAL  
NOMINAL AND BILATERAL REAL EXCHANGE RATE**

**(Datos promedio del período)<sup>1/</sup> / (Average data)<sup>1/</sup>**

	TIPOS DE CAMBIO NOMINAL PROMEDIO S/ por US\$ <sup>2/</sup> AVERAGE NOMINAL EXCHANGE RATE S/ per US\$			INFLACIÓN / INFLATION		ÍNDICE DE TIPO DE CAMBIO REAL BILATERAL <sup>3/ 4/</sup> BILATERAL REAL EXCHANGE RATE INDEX Base: 2009 = 100 / Base: 2009 = 100			
	Promedio Average	Var. % Mens. Monthly % Chg.	Var. % 12 meses Yoy % Chg.	Doméstica Domestic	USA <sup>3/</sup> USA	Nivel Level	Var. % Mensual Monthly % chg.	Var. % 12 Meses Yoy. % Chg.	
<b>2020</b>	<b>3.495</b>					<b>104.4</b>			<b>2020</b>
May.	3.421	0.7	2.7	0.2	0.0	101.2	0.5	1.0	May.
Jun.	3.470	1.4	4.3	-0.3	0.5	103.5	2.3	3.4	Jun.
Jul.	3.517	1.3	6.9	0.5	0.5	104.9	1.4	6.0	Jul.
Ago.	3.564	1.3	5.5	-0.1	0.3	106.8	1.8	5.1	Aug.
Set.	3.555	-0.3	5.9	0.1	0.1	106.5	-0.3	5.4	Sep.
Oct.	3.596	1.1	7.0	0.0	0.0	107.7	1.2	6.4	Oct.
Nov.	3.608	0.3	7.0	0.5	-0.1	107.5	-0.2	6.0	Nov.
Dic.	3.603	-0.1	7.4	0.0	0.1	107.4	-0.1	6.7	Dec.
<b>Var. % Dic./Dic.</b>	<b>7.4</b>					<b>6.7</b>			<b>Var. % Dic./Dec.</b>
<b>2021</b>	<b>3.881</b>					<b>116.7</b>			<b>2021</b>
Ene.	3.625	0.6	8.9	0.7	0.4	107.7	0.3	7.6	Jan.
Feb.	3.645	0.6	7.5	-0.1	0.5	109.0	1.2	6.8	Feb.
Mar.	3.708	1.7	6.2	0.8	0.7	110.8	1.6	6.2	Mar.
Abr.	3.699	-0.2	8.9	-0.1	0.8	111.5	0.7	10.8	Apr.
May.	3.774	2.0	10.3	0.3	0.8	114.4	2.5	13.0	May.
Jun.	3.910	3.6	12.7	0.5	0.9	119.0	4.0	15.0	Jun.
Jul.	3.940	0.8	12.0	1.0	0.5	119.3	0.2	13.7	Jul.
Ago.	4.086	3.7	14.7	1.0	0.2	122.7	2.9	15.0	Aug.
Set.	4.107	0.5	15.5	0.4	0.3	123.2	0.4	15.7	Sep.
Oct.	4.015	-2.3	11.7	0.6	0.8	120.8	-2.0	12.1	Oct.
Nov.	4.020	0.1	11.4	0.4	0.5	121.0	0.2	12.6	Nov.
Dic.	4.037	0.4	12.1	0.8	0.3	121.0	0.0	12.7	Dec.
<b>Var. % Dic./Dic.</b>	<b>12.1</b>					<b>12.7</b>			<b>Var. % Dic./Dec.</b>
<b>2022</b>	<b>3.790</b>					<b>114.9</b>			<b>2022</b>
Ene.	3.889	-3.7	7.3	0.0	0.8	117.5	-2.9	9.1	Jan.
Feb.*	3.791	-2.5	4.0	0.3	0.9	115.2	-1.9	5.7	Feb.*
Mar.*	3.739	-1.4	0.8	1.5	1.3	113.5	-1.5	2.4	Mar.*
Abr.*	3.740	0.0	1.1	1.0	0.9	113.4	-0.1	1.7	Apr.*

\*Estimado

1/ La información de este cuadro se ha actualizado en la Nota Semanal N° 17 (5 de mayo de 2022).

2/ Promedio compra - venta del sistema bancario.

3/ Considera el índice de precios de los Estados Unidos de América. Dato proyectado para el último mes.

4/ El índice de tipo de cambio real mide el grado de depreciación real de la moneda nacional con respecto al periodo base empleado. No es una medición de atraso o adelanto cambiario absoluto.

5/ Datos preliminares a partir de enero de 2022.

Fuente: SBS, BCRP, FMI y Reuters.

Elaboración: Gerencia Central de Estudios Económicos.

**TIPO DE CAMBIO NOMINAL Y REAL MULTILATERAL  
NOMINAL AND MULTILATERAL REAL EXCHANGE RATE**
**(Datos promedio del período)<sup>1/</sup> / (Average data)<sup>1/</sup>**

	TIPOS DE CAMBIO NOMINAL PROMEDIO <i>S/ por canasta</i> <sup>2/</sup> AVERAGE NOMINAL EXCHANGE RATE <i>S/ per basket</i>			INFLACIÓN / INFLATION		ÍNDICE DE TIPO DE CAMBIO REAL MULTILATERAL <sup>4/ 5/</sup> MULTILATERAL REAL EXCHANGE RATE INDEX Base: 2009 = 100 / Base: 2009=100			
	Promedio Average	Var. % Mens. Monthly % Chg.	Var.%12 meses Yoy % Chg.	Doméstica Domestic	Multilateral <sup>3/</sup> Multilateral	Nivel Level	Var. % Mensual Monthly % chg.	Var.%12 Meses Yoy. % Chg.	
	<b>2020</b>	<b>0.499</b>					<b>98.9</b>		
May.	0.473	0.6	-2.4	0.2	-0.3	93.1	0.1	-2.7	May.
Jun.	0.487	2.9	0.4	-0.3	0.2	96.3	3.4	0.4	Jun.
Jul.	0.497	2.1	3.3	0.5	0.0	97.9	1.6	2.8	Jul.
Ago.	0.508	2.2	4.8	-0.1	0.6	100.8	2.9	4.8	Aug.
Set.	0.511	0.6	6.6	0.1	0.2	101.4	0.7	6.3	Sep.
Oct.	0.519	1.6	7.9	0.0	0.1	103.1	1.7	7.2	Oct.
Nov.	0.527	1.6	9.1	0.5	-0.3	103.9	0.8	7.5	Nov.
Dic.	0.535	1.3	10.9	0.0	0.4	105.7	1.7	9.7	Dec.
<b>Var. % Dic./Dic.</b>	<b>10.9</b>			<b>2.0</b>	<b>0.9</b>	<b>9.7</b>			<b>Var. % Dic./Dec.</b>
<b>2021</b>	<b>0.572</b>					<b>112.1</b>			<b>2021</b>
Ene.	0.540	1.0	12.3	0.7	0.6	106.6	0.9	10.3	Jan.
Feb.	0.542	0.3	11.9	-0.1	0.5	107.6	0.9	10.3	Feb.
Mar.	0.546	0.7	11.3	0.8	0.1	107.6	0.0	10.2	Mar.
Abr.	0.545	0.0	16.0	-0.1	0.2	107.9	0.3	15.9	Apr.
May.	0.562	3.1	18.9	0.3	0.3	111.2	3.1	19.4	May.
Jun.	0.583	3.7	19.7	0.5	0.1	114.8	3.3	19.2	Jun.
Jul.	0.581	-0.3	16.9	1.0	0.4	113.8	-0.9	16.2	Jul.
Ago.	0.600	3.3	18.2	1.0	0.2	116.7	2.6	15.8	Aug.
Set.	0.604	0.6	18.2	0.4	0.2	117.2	0.4	15.5	Sep.
Oct.	0.588	-2.7	13.2	0.6	0.7	114.2	-2.5	10.8	Oct.
Nov.	0.587	-0.1	11.3	0.4	0.5	114.2	0.0	9.9	Nov.
Dic.	0.587	0.0	9.9	0.8	0.1	113.5	-0.6	7.4	Dec.
<b>Var. % Dic./Dic.</b>	<b>9.9</b>			<b>6.4</b>	<b>4.0</b>	<b>7.4</b>			<b>Var. % Dic./Dec.</b>
<b>2022</b>	<b>0.553</b>					<b>107.2</b>			<b>2022</b>
Ene.	0.568	-3.3	5.2	0.0	0.5	110.3	-2.8	3.5	Jan.
Feb.*	0.556	-2.2	2.6	0.3	0.7	108.4	-1.8	0.8	Feb.*
Mar.*	0.546	-1.7	0.1	1.5	0.8	105.9	-2.3	-1.6	Mar.*
Abr.*	0.541	-1.0	-0.8	1.0	0.4	104.3	-1.5	-3.3	Apr.*

\* Estimado

1/ La información de este cuadro se ha actualizado en el Nota Semanal N° 17 (5 de mayo de 2022).

2/ Promedio del sistema bancario.

3/ Considera los índices de nuestros 20 principales socios comerciales. Hasta el Boletín Semanal N°28 - 2000 se empleó una canasta de siete países.

4/ El índice de tipo de cambio real mide el grado de depreciación real de la moneda nacional con respecto al período base empleado. No es una medición de atraso o adelanto cambiario absoluto.

5/ Calculado con ponderaciones de comercio 2021.

6/ Datos preliminares a partir de enero de 2022.

Fuente: BCRP, FMI y Reuters.

Elaboración: Gerencia Central de Estudios Económicos.

**TIPO DE CAMBIO REAL BILATERAL RESPECTO A PAÍSES LATINOAMERICANOS**  
**PERU-LATIN AMERICAN BILATERAL REAL EXCHANGE RATE**

(Datos promedio del período)<sup>1/ 2/</sup> / (Average data)<sup>1/ 2/</sup>

	Base:2009 =100							
	ARGENTINA	BRASIL	CHILE	COLOMBIA	ECUADOR 5/	MÉXICO	URUGUAY	
<b><u>2020</u></b>	<b><u>44.9</u></b>	<b><u>60.8</u></b>	<b><u>84.4</u></b>	<b><u>74.5</u></b>	<b><u>110.8</u></b>	<b><u>83.4</u></b>	<b><u>110.3</u></b>	<b><u>2020</u></b>
May.	43.8	53.2	79.1	69.7	109.7	73.0	104.3	May.
Jun.	44.3	58.9	83.3	73.7	110.8	79.3	108.2	Jun.
Jul.	44.2	58.7	85.3	75.1	111.1	79.5	108.5	Jul.
Ago.	44.9	57.7	86.4	73.7	112.4	81.9	111.7	Aug.
Set.	44.8	58.5	87.9	74.2	111.8	84.0	112.5	Sep.
Oct.	45.5	57.3	87.8	73.5	112.8	86.6	113.9	Oct.
Nov.	45.4	59.9	90.5	76.2	112.6	90.1	113.9	Nov.
Dic.	45.4	63.8	93.3	81.2	112.3	92.7	114.3	Dec.
<b><u>2021</u></b>	<b><u>52.2</u></b>	<b><u>66.8</u></b>	<b><u>98.3</u></b>	<b><u>81.0</u></b>	<b><u>118.5</u></b>	<b><u>99.2</u></b>	<b><u>122.2</u></b>	<b><u>2021</u></b>
Ene.	45.0	61.4	96.1	80.7	112.3	93.8	116.3	Jan.
Feb.	45.6	61.7	97.0	80.5	113.2	93.4	116.8	Feb.
Mar.	47.1	60.2	97.7	80.2	114.4	92.5	114.5	Mar.
Abr.	48.0	61.2	100.6	79.8	114.6	96.1	115.4	Apr.
May.	49.8	66.0	102.2	79.9	116.7	98.3	118.2	May.
Jun.	52.3	72.0	103.1	83.5	120.1	101.6	123.7	Jun.
Jul.	53.2	70.7	100.2	80.6	120.5	102.3	123.4	Jul.
Ago.	55.5	71.9	99.5	81.8	123.8	104.8	129.6	Aug.
Set.	57.1	72.5	100.0	83.6	124.0	105.8	132.0	Sep.
Oct.	57.0	68.0	95.2	82.5	120.8	101.3	126.9	Oct.
Nov.	57.5	68.2	95.6	80.1	120.9	100.7	125.8	Nov.
Dic.	58.7	67.4	92.1	79.2	120.6	99.7	124.2	Dec.
<b><u>2022</u></b>	<b><u>57.4</u></b>	<b><u>70.9</u></b>	<b><u>91.5</u></b>	<b><u>77.4</u></b>	<b><u>113.0</u></b>	<b><u>97.0</u></b>	<b><u>123.7</u></b>	<b><u>2022</u></b>
Ene.	57.6	66.7	92.8	76.6	117.0	98.9	121.3	Jan.
Feb.*	57.2	69.7	91.7	76.8	113.9	97.1	123.3	Feb.*
Mar.*	57.6	71.9	91.9	78.2	110.8	95.0	123.7	Mar.*
Abr.*	57.4	75.2	89.5	77.9	110.2	96.9	126.6	Apr.*
<b>Variación %</b>								<b>% Chg.</b>
12 meses	19.5	22.8	-11.0	-2.4	-3.9	0.8	9.7	yoy
acumulada	-2.4	11.7	-2.8	-1.6	-8.6	-2.9	1.9	Cumulative
mensual	-0.4	4.6	-2.6	-0.4	-0.6	2.0	2.3	Monthly

\* Estimado

1/ La información de este cuadro se ha actualizado en la Nota Semanal N° 17 (5 de mayo de 2022).

El calendario anual de publicación de estas estadísticas se presenta en la página vii de esta Nota.

2/ Datos preliminares a partir de enero de 2022. El índice de tipo de cambio real bilateral mide el poder adquisitivo de nuestra moneda en relación a la de otro país, tomando como base de comparación un período determinado. No es una medida de atraso o adelanto cambiario absoluto. Un índice mayor a 100 indica subvaluación relativa al período base y uno menor a 100 señala sobrevaluación relativa. Se calcula en base a los tipos de cambio promedio compra-venta y los índices de precios al consumidor reportado al FMI.

3/ Considera la inflación nacional para todos los países, salvo Argentina que incluye solo la correspondencia al Gran Buenos Aires.

4/ Se retira la información de Venezuela debido a que no se cuenta con información oficial.

5/ Dado el esquema de dolarización, a partir de enero de 2000 se asume un tipo de cambio fijo del sucre frente al dólar.

Fuente: FMI, Reuters e Institutos Nacionales de Estadística de los países correspondientes.

Elaboración: Gerencia Central de Estudios Económicos.

**OPERACIONES EN MONEDA EXTRANJERA DE LAS EMPRESAS BANCARIAS  
FOREIGN EXCHANGE TRANSACTIONS OF COMMERCIAL BANKS**

(Millones de US\$)<sup>1/</sup> / (Millions of US\$)<sup>1/</sup>

	CON EL PÚBLICO WITH NON-BANKING CUSTOMERS										ENTRE BANCOS INTERBANK TRANSACTIONS		CON OTRAS INSTITUCIONES FINANCIERAS 2/	POSICIÓN DE CAMBIO FOREIGN EXCHANGE POSITION					
	AL CONTADO			FORWARDS Y SWAPS PACTADOS FORWARDS AND SWAPS TRADED			FORWARDS Y SWAPS VENCIDOS SIN ENTREGA NON DELIVERY FORWARDS AND SWAPS MATURED		FORWARDS Y SWAPS VENCIDOS CON ENTREGA DELIVERY FORWARDS AND SWAPS MATURED		OPCIONES OPTIONS	AL CONTADO		DERIVADOS	TRANSACTIONS WITH OTHER FINANCIAL INSTITUTIONS	FLUJOS FLOWS			SALDOS STOCKS
	COMPRAS	VENTAS	COMPRAS NETAS	COMPRAS	VENTAS	COMPRAS NETAS	COMPRAS	VENTAS	COMPRAS	VENTAS		CAMBIO SALDO DELTA 7/ DELTA STOCK CHANGE	3/ SPOT	4/ DERIVATIVES		CONTABLE	GLOBAL		CONTABLE
	PURCHASES	SALES	NET PURCHASES	PURCHASES	SALES	NET PURCHASES	PURCHASES	SALES	PURCHASES	SALES	5/ SPOT		6/ HEDGED	SPOT	HEDGED		5/ SPOT		6/ HEDGED
A	B	C=A-B	D	E	F=D-E	G	H		I				J	K=C+F+H-G+I+J					
<b>2021</b>	<b>93,150</b>	<b>98,908</b>	<b>-5,758</b>	<b>66,799</b>	<b>74,076</b>	<b>-7,277</b>	<b>65,527</b>	<b>62,553</b>	<b>3,625</b>	<b>7,081</b>	<b>-26</b>	<b>100,986</b>	<b>11,144</b>	<b>16,372</b>	<b>-154</b>	<b>337</b>	<b>-3,542</b>	<b>223</b>	<b>2021</b>
Ene.	7,641	7,435	206	4,909	5,346	-437	4,444	3,657	258	426	24	7,955	1,427	853	644	-141	-2,744	-255	Jan.
Feb.	6,463	7,454	-990	4,777	5,211	-434	4,290	4,804	127	404	1	8,371	1,082	1,210	-508	301	-3,252	46	Feb.
Mar.	6,797	7,846	-1,050	4,831	11,253	-6,421	5,411	7,352	349	279	-30	10,067	1,158	5,552	-254	-8	-3,506	38	Mar.
Abr.	6,727	9,026	-2,298	5,884	7,625	-1,741	5,110	7,945	285	314	49	7,742	1,102	1,667	-2,197	512	-5,704	551	Apr.
May.	8,699	9,481	-782	6,690	6,557	134	5,930	5,142	314	883	161	9,342	1,005	843	-448	-432	-6,152	119	May.
Jun.	11,180	9,815	1,365	6,657	5,634	1,023	7,086	5,331	338	1,492	-174	7,787	1,014	-533	1,662	-73	-4,489	46	Jun.
Jul.	9,120	8,153	968	5,844	4,161	1,683	5,858	3,649	406	1,570	-43	8,162	943	-391	146	8	-4,343	54	Jul.
Ago.	9,355	8,464	891	5,496	5,394	102	5,729	3,838	372	564	-33	9,110	900	1,181	1,413	249	-2,930	303	Aug.
Set.	7,277	8,172	-895	5,764	6,012	-248	5,363	4,188	406	364	-7	10,510	637	2,514	986	188	-1,944	492	Sep.
Oct.	6,359	7,909	-1,550	5,546	5,430	116	5,632	5,157	225	206	4	8,228	324	1,652	-1,177	-254	-3,121	238	Oct.
Nov.	6,383	7,332	-949	5,015	5,599	-584	5,759	5,783	228	271	28	7,558	967	1,592	20	111	-3,102	349	Nov.
Dic.	7,147	7,821	-674	5,386	5,855	-469	4,916	5,706	317	309	-5	6,154	586	232	-441	-126	-3,542	223	Dec.
<b>2022</b>	<b>43,082</b>	<b>41,767</b>	<b>1,316</b>	<b>27,725</b>	<b>32,577</b>	<b>-4,852</b>	<b>26,293</b>	<b>30,322</b>	<b>1,286</b>	<b>2,028</b>	<b>37</b>	<b>33,331</b>	<b>5,165</b>	<b>-511</b>	<b>556</b>	<b>19</b>	<b>-2,986</b>	<b>242</b>	<b>2022</b>
Ene.	6,849	8,010	-1,161	5,485	4,780	706	4,465	4,788	158	276	-1	7,118	875	289	-1,245	155	-4,787	378	Jan.
Feb.	7,789	8,580	-791	6,685	6,347	338	5,848	5,404	193	355	-6	6,953	818	712	-860	-192	-5,647	186	Feb.
Mar.	10,654	9,868	785	8,383	7,419	964	7,226	7,066	428	394	69	7,861	1,617	-1,544	667	114	-4,981	300	Mar.
Abr.	10,666	8,772	1,894	3,817	7,903	-4,086	5,174	7,446	372	639	-16	6,509	1,158	-175	1,708	-111	-3,272	189	Apr.
May. 02 - 03	810	632	178	294	586	-292	505	524	16	32	1	595	91	5	158	-87	-3,114	102	May 02 - 03
May. 04 - 10	2,157	1,812	345	1,163	2,060	-897	1,293	1,739	35	122	-17	1,394	107	147	247	25	-2,867	127	May 04 - 10
May. 11 - 17	1,798	1,958	-160	1,016	1,646	-630	937	1,655	52	132	5	1,325	200	102	-279	35	-3,145	162	May 11 - 17
May. 18 - 24	2,360	2,134	225	881	1,837	-956	846	1,701	32	78	1	1,576	300	-47	159	80	-2,986	242	May 18 - 24

1/ La información de este cuadro se ha actualizado en la Nota Semanal N° 20 (26 de mayo del 2022).

2/ Incluye operaciones cambiarias con el BCRP, Banco de la Nación y empresas financieras.

3/ Incluye operaciones con el BCRP y Banco de la Nación. Excluye operaciones relacionadas a venta de moneda extranjera con compromiso de recompra.

4/ Incluye operaciones forward y swap pactadas entre las empresas bancarias.

5/ Total de activos en moneda extranjera menos total de pasivos en moneda extranjera dentro del balance.

6/ Resultado de la suma de la posición de cambio contable y la posición neta en derivados.

7/ Variación del saldo neto de opciones ajustado por delta

Fuente: Reportes de Operaciones Cambiarias de las entidades del sistema financiero regulada por Circular No. 010-2007-BCRP hasta el 22 de marzo del 2015 y por Circular No. 043-2014-BCRP a partir del 23 de marzo del 2015.

Elaboración: Gerencia de Operaciones Monetarias y Estabilidad Financiera - Subgerencia de Operaciones de Política Monetaria.



**OPERACIONES CAMBIARIAS DEL BANCO CENTRAL CON LAS EMPRESAS BANCARIAS  
FOREIGN EXCHANGE TRANSACTIONS OF THE CENTRAL BANK WITH COMMERCIAL BANKS**

(Millones de US\$)<sup>1/</sup> / (Millions of US\$)<sup>1/</sup>

	AL CONTADO SPOT OPERATIONS			CDR BCRP FX LINKED CD			CDLD BCRP DUAL CURRENCY CD			SC BCRP VENTA SALES OF SC BCRP			SC BCRP COMPRA PURCHASES OF SC BCRP			REPO SUSTITUCION FX REPO - SUBSTITUTION	DEMANDA NETA 2/	
	COMPRAS PURCHASES	VENTAS SALES	COMPRAS NETAS NET PURCHASES	EMITIDO ISSUED	VENCIDO MATURED	EMISIÓN NETA NET ISSUANCE	EMITIDO ISSUED	VENCIDO MATURED	EMISIÓN NETA NET ISSUANCE	PACTADO TRADED	VENCIDO MATURED	PACTADO NETO NET TRADED	PACTADO TRADED	VENCIDO MATURED	PACTADO NETO NET TRADED	VENTAS NETAS NET SALES	NET DEMAND	
	A	B	C=A-B	D	E	F=D-E	G	H	I=G-H	J	K	L=J-K	O	P	Q=O-P	M	N=C-F+I-L-M+Q	
<b>2021</b>	<b>0</b>	<b>11.626</b>	<b>-11.626</b>	<b>5.943</b>	<b>7.375</b>	<b>-1.433</b>	<b>0</b>	<b>0</b>	<b>0</b>	<b>18.072</b>	<b>10.760</b>	<b>7.312</b>	<b>0</b>	<b>0</b>	<b>0</b>	<b>0</b>	<b>-17.506</b>	<b>2021</b>
Ene.	0	618	-618	747	627	120	0	0	0	1,199	953	246	0	0	0	0	-984	Jan.
Feb.	0	631	-631	857	596	260	0	0	0	1,354	903	451	0	0	0	0	-1,342	Feb.
Mar.	0	1,147	-1,147	278	546	-267	0	0	0	4,851	24	4,827	0	0	0	0	-5,707	Mar.
Abr.	0	314	-314	654	748	-93	0	0	0	1,647	110	1,537	0	0	0	0	-1,758	Apr.
May.	0	965	-965	864	857	6	0	0	0	265	325	-60	0	0	0	0	-912	May.
Jun.	0	1,292	-1,292	531	279	252	0	0	0	5	1,988	-1,983	0	0	0	0	439	Jun.
Jul.	0	586	-586	690	847	-157	0	0	0	494	1,227	-732	0	0	0	0	303	Jul.
Ago.	0	1,097	-1,097	847	1,151	-305	0	0	0	920	454	466	0	0	0	0	-1,258	Aug.
Set.	0	2,596	-2,596	86	714	-628	0	0	0	1,645	970	675	0	0	0	0	-2,643	Sep.
Oct.	0	776	-776	291	589	-298	0	0	0	2,078	780	1,299	0	0	0	0	-1,776	Oct.
Nov.	0	1,201	-1,201	98	269	-171	0	0	0	2,105	1,525	580	0	0	0	0	-1,611	Nov.
Dic.	0	403	-403	0	153	-153	0	0	0	1,509	1,503	6	0	0	0	0	-256	Dec.
<b>2022</b>	<b>0</b>	<b>763</b>	<b>-763</b>	<b>310</b>	<b>599</b>	<b>-289</b>	<b>0</b>	<b>0</b>	<b>0</b>	<b>3.552</b>	<b>4.045</b>	<b>-493</b>	<b>0</b>	<b>0</b>	<b>0</b>	<b>0</b>	<b>19</b>	<b>2022</b>
Ene.	0	172	-172	155	242	-87	0	0	0	609	355	254	0	0	0	0	-340	Jan.
Feb.	0	105	-105	155	99	56	0	0	0	619	0	619	0	0	0	0	-781	Feb.
Mar.	0	94	-94	0	52	-52	0	0	0	159	1,551	-1,392	0	0	0	0	1,350	Mar.
Abr.	0	392	-392	0	207	-207	0	0	0	1,551	1,807	-256	0	0	0	0	71	Apr.
May. 02 - 03	0	0	0	0	0	0	0	0	0	52	42	10	0	0	0	0	-10	May 02 - 03
May. 04 - 10	0	0	0	0	0	0	0	0	0	368	210	159	0	0	0	0	-159	May 04 - 10
May. 11 - 17	0	0	0	0	0	0	0	0	0	193	53	140	0	0	0	0	-140	May 11 - 17
May. 18 - 24	0	0	0	0	0	0	0	0	0	0	27	-27	0	0	0	0	27	May 18 - 24

1/ La información de este cuadro se ha actualizado en la Nota Semanal N° 20 (26 de mayo del 2022).

2/ Signo negativo indica oferta neta del BCRP en el mercado cambiario.

Fuente: Reportes de Operaciones Cambiarias de las entidades del sistema financiero regulada por Circular No. 010-2007-BCRP hasta el 22 de marzo del 2015 y por Circular No. 043-2014-BCRP a partir del 23 de marzo del 2015.

Elaboración: Gerencia de Operaciones Monetarias y Estabilidad Financiera - Subgerencia de Operaciones de Política Monetaria.

**FORWARDS Y SWAPS DE MONEDAS DE LAS EMPRESAS BANCARIAS  
FOREIGN EXCHANGE FORWARDS AND SWAPS OF COMMERCIAL BANKS**

(Millones de US\$)<sup>1/ 2/</sup> / (Millions of US\$)<sup>1/ 2/</sup>

	FORWARDS Y SWAPS PACTADOS FORWARDS AND SWAPS TRADED						FORWARDS Y SWAPS VENCIDOS FORWARDS AND SWAPS MATURED						SALDO FORWARDS Y SWAPS OUTSTANDING FORWARDS AND SWAPS									
	COMPRAS PURCHASES			VENTAS SALES			COMPRAS PURCHASES			VENTAS SALES			COMPRAS PURCHASES			VENTAS SALES			SALDO NETO NET OUTSTANDING			
	CON ENTREGA DELIVERY	SIN ENTREGA NON DELIVERY	TOTAL	CON ENTREGA DELIVERY	SIN ENTREGA NON DELIVERY	TOTAL	CON ENTREGA DELIVERY	SIN ENTREGA NON DELIVERY	TOTAL	CON ENTREGA DELIVERY	SIN ENTREGA NON DELIVERY	TOTAL	CON ENTREGA DELIVERY	SIN ENTREGA NON DELIVERY	TOTAL	CON ENTREGA DELIVERY	SIN ENTREGA NON DELIVERY	TOTAL	CON ENTREGA DELIVERY	SIN ENTREGA NON DELIVERY	TOTAL	
<b>2021</b>	<b>4.632</b>	<b>91.383</b>	<b>96.015</b>	<b>8.227</b>	<b>76.993</b>	<b>85.220</b>	<b>4.141</b>	<b>86.859</b>	<b>91.000</b>	<b>7.596</b>	<b>73.125</b>	<b>80.722</b>	<b>3.846</b>	<b>17.374</b>	<b>21.220</b>	<b>2.287</b>	<b>15.100</b>	<b>17.388</b>	<b>1.558</b>	<b>2.274</b>	<b>3.832</b>	<b>2021</b>
Ene.	289	7,246	7,536	401	6,371	6,773	268	6,620	6,887	436	4,879	5,315	3,376	13,477	16,853	1,622	12,725	14,347	1,755	752	2,506	Jan.
Feb.	180	7,033	7,214	265	6,028	6,293	127	6,471	6,598	404	6,082	6,486	3,429	14,039	17,468	1,483	12,671	14,154	1,947	1,368	3,314	Feb.
Mar.	371	10,469	10,840	176	12,235	12,411	349	6,683	7,032	279	8,600	8,878	3,451	17,825	21,276	1,379	16,306	17,686	2,072	1,519	3,591	Mar.
Abr.	356	8,277	8,633	586	8,141	8,727	285	6,278	6,563	314	9,004	9,318	3,523	19,824	23,346	1,652	15,443	17,095	1,871	4,381	6,252	Apr.
May.	430	7,530	7,960	1,497	6,064	7,562	608	7,579	8,187	1,177	6,466	7,643	3,345	19,775	23,120	1,972	15,041	17,013	1,373	4,734	6,107	May.
Jun.	393	7,283	7,676	2,482	4,166	6,648	383	9,809	10,193	1,537	6,067	7,604	3,354	17,249	20,603	2,916	13,141	16,057	438	4,108	4,546	Jun.
Jul.	277	7,004	7,281	748	4,355	5,104	521	8,179	8,701	1,685	4,744	6,429	3,109	16,074	19,183	1,980	12,752	14,732	1,130	3,322	4,451	Jul.
Ago.	791	6,524	7,315	539	5,755	6,294	395	6,723	7,118	587	4,379	4,966	3,506	15,874	19,380	1,932	14,127	16,060	1,574	1,747	3,321	Aug.
Set.	602	7,443	8,045	506	6,143	6,649	411	6,994	7,405	369	4,849	5,218	3,697	16,324	20,020	2,070	15,421	17,490	1,627	903	2,530	Sep.
Oct.	384	7,564	7,948	385	5,369	5,754	235	6,770	7,005	216	5,515	5,731	3,845	17,118	20,963	2,239	15,274	17,514	1,606	1,843	3,449	Oct.
Nov.	387	7,700	8,087	302	6,264	6,566	242	7,618	7,860	285	6,117	6,402	3,991	17,199	21,190	2,256	15,421	17,677	1,734	1,778	3,513	Nov.
Dic.	172	7,309	7,481	340	6,102	6,441	317	7,134	7,450	309	6,422	6,731	3,846	17,374	21,220	2,287	15,100	17,388	1,558	2,274	3,832	Dec.
<b>2022</b>	<b>2.064</b>	<b>34.378</b>	<b>36.442</b>	<b>3.368</b>	<b>34.373</b>	<b>37.742</b>	<b>2.495</b>	<b>34.429</b>	<b>36.924</b>	<b>3.237</b>	<b>34.413</b>	<b>37.650</b>	<b>3.414</b>	<b>17.324</b>	<b>20.738</b>	<b>2.419</b>	<b>15.061</b>	<b>17.480</b>	<b>995</b>	<b>2.263</b>	<b>3.258</b>	<b>2022</b>
Ene.	376	6,594	6,970	659	4,996	5,655	288	5,448	5,736	406	5,416	5,822	3,933	18,521	22,454	2,540	14,681	17,221	1,393	3,840	5,233	Jan.
Feb.	612	7,510	8,122	829	6,335	7,164	578	6,680	7,258	740	6,236	6,976	3,966	19,351	23,317	2,629	14,780	17,409	1,337	4,571	5,908	Feb.
Mar.	791	9,368	10,159	1,083	7,953	9,036	749	9,438	10,186	715	7,727	8,442	4,009	19,281	23,290	2,997	15,007	18,004	1,012	4,274	5,286	Mar.
Abr.	190	6,336	6,525	446	8,615	9,061	725	8,067	8,792	991	8,533	9,524	3,474	17,549	21,023	2,451	15,089	17,541	1,022	2,460	3,482	Apr.
May. 02 - 03	5	432	437	5	671	677	16	602	618	32	579	611	3,463	17,379	20,842	2,425	15,181	17,606	1,038	2,198	3,236	May 02 - 03
May. 04 - 10	31	1,608	1,638	72	2,094	2,167	55	2,024	2,079	142	2,260	2,402	3,438	16,963	20,401	2,355	15,015	17,370	1,083	1,948	3,030	May 04 - 10
May. 11 - 17	9	1,400	1,409	119	1,727	1,846	52	1,095	1,147	132	1,760	1,892	3,395	17,268	20,663	2,342	14,982	17,324	1,054	2,285	3,339	May 11 - 17
May. 18 - 24	50	1,131	1,181	155	1,982	2,137	32	1,075	1,107	78	1,903	1,981	3,414	17,324	20,738	2,419	15,061	17,480	995	2,263	3,258	May 18 - 24

1/ La información de este cuadro se ha actualizado en la Nota Semanal N° 20 (26 de mayo del 2022).

2/ Comprende los montos nominales de los forwards y swaps pactados con el público, interbancarios y con otras instituciones financieras.

Fuente: Reportes de Operaciones Cambiarias de las entidades del sistema financiero regulada por Circular No. 010-2007-BCRP hasta el 22 de marzo del 2015 y por Circular No. 043-2014-BCRP a partir del 23 de marzo del 2015.

Elaboración: Gerencia de Operaciones Monetarias y Estabilidad Financiera - Subgerencia de Operaciones de Política Monetaria.

**FORWARDS DE MONEDAS DE LAS EMPRESAS BANCARIAS CON EL PÚBLICO**  
**FOREIGN EXCHANGE FORWARDS OF COMMERCIAL BANKS WITH NON-BANKING COUNTERPARTIES**

(Millones de US\$)<sup>1/2/</sup> / (Millions of US\$)<sup>1/2/</sup>

	FORWARDS PACTADOS FORWARDS TRADED						FORWARDS VENCIDOS FORWARDS MATURED						SALDO DE FORWARDS OUTSTANDING FORWARDS									
	COMPRAS PURCHASES			VENTAS SALES			COMPRAS PURCHASES			VENTAS SALES			COMPRAS PURCHASES			VENTAS SALES			SALDO NETO NET OUTSTANDING			
	CON ENTREGA DELIVERY	SIN ENTREGA NON DELIVERY	TOTAL	CON ENTREGA DELIVERY	SIN ENTREGA NON DELIVERY	TOTAL	CON ENTREGA DELIVERY	SIN ENTREGA NON DELIVERY	TOTAL	CON ENTREGA DELIVERY	SIN ENTREGA NON DELIVERY	TOTAL	CON ENTREGA DELIVERY	SIN ENTREGA NON DELIVERY	TOTAL	CON ENTREGA DELIVERY	SIN ENTREGA NON DELIVERY	TOTAL	CON ENTREGA DELIVERY	SIN ENTREGA NON DELIVERY	TOTAL	
<b>2021</b>	<b>2.993</b>	<b>62.939</b>	<b>65.931</b>	<b>6.726</b>	<b>66.470</b>	<b>73.197</b>	<b>3.205</b>	<b>65.463</b>	<b>68.668</b>	<b>6.869</b>	<b>62.275</b>	<b>69.144</b>	<b>1.255</b>	<b>5.825</b>	<b>7.079</b>	<b>618</b>	<b>12.277</b>	<b>12.895</b>	<b>636</b>	<b>-6.452</b>	<b>-5.816</b>	<b>2021</b>
Ene.	141	4,612	4,752	275	4,934	5,209	241	4,443	4,684	422	3,614	4,036	1,367	8,518	9,884	614	9,401	10,015	753	-884	-131	Jan.
Feb.	148	4,557	4,705	258	4,941	5,199	98	4,290	4,388	395	4,783	5,178	1,416	8,785	10,201	477	9,559	10,036	939	-774	165	Feb.
Mar.	329	4,455	4,784	154	11,017	11,171	321	5,396	5,717	259	7,323	7,582	1,424	7,844	9,268	372	13,253	13,625	1,052	-5,408	-4,356	Mar.
Abr.	249	5,528	5,777	489	7,039	7,528	218	5,109	5,327	258	7,940	8,198	1,455	8,263	9,718	604	12,351	12,955	851	-4,088	-3,237	Apr.
May.	72	6,534	6,607	1,110	5,308	6,419	268	5,930	6,198	846	5,106	5,952	1,260	8,867	10,127	868	12,554	13,422	392	-3,687	-3,295	May.
Jun.	166	6,419	6,585	2,302	3,307	5,610	302	7,085	7,388	1,464	5,300	6,764	1,123	8,201	9,324	1,706	10,561	12,267	-583	-2,360	-2,943	Jun.
Jul.	227	5,585	5,811	706	3,445	4,151	368	5,854	6,222	1,565	3,622	5,187	982	7,932	8,914	847	10,384	11,231	135	-2,452	-2,318	Jul.
Ago.	525	4,893	5,417	325	4,993	5,318	347	5,719	6,066	554	3,824	4,378	1,160	7,106	8,266	618	11,553	12,172	541	-4,447	-3,906	Aug.
Set.	427	5,302	5,729	342	5,631	5,973	370	5,363	5,733	351	4,182	4,533	1,216	7,045	8,261	610	13,002	13,612	606	-5,957	-5,351	Sep.
Oct.	320	5,156	5,475	261	5,079	5,339	207	5,632	5,838	201	5,106	5,308	1,329	6,569	7,898	670	12,974	13,644	660	-6,406	-5,746	Oct.
Nov.	232	4,753	4,985	169	5,422	5,591	206	5,754	5,960	252	5,782	6,034	1,355	5,568	6,923	586	12,614	13,201	769	-7,047	-6,278	Nov.
Dic.	158	5,146	5,304	335	5,354	5,689	259	4,888	5,147	303	5,691	5,994	1,255	5,825	7,079	618	12,277	12,895	636	-6,452	-5,816	Dec.
<b>2022</b>	<b>713</b>	<b>26.898</b>	<b>27.612</b>	<b>2.053</b>	<b>30.396</b>	<b>32.449</b>	<b>1.178</b>	<b>26.021</b>	<b>27.199</b>	<b>1.935</b>	<b>29.930</b>	<b>31.866</b>	<b>790</b>	<b>6.702</b>	<b>7.492</b>	<b>736</b>	<b>12.742</b>	<b>13.478</b>	<b>54</b>	<b>-6.040</b>	<b>-5.986</b>	<b>2022</b>
Ene.	63	5,354	5,416	350	4,385	4,735	134	4,463	4,597	271	4,778	5,049	1,183	6,715	7,899	697	11,884	12,581	486	-5,169	-4,682	Jan.
Feb.	189	6,488	6,677	412	5,932	6,345	176	5,847	6,023	351	5,400	5,751	1,196	7,356	8,553	758	12,416	13,175	438	-5,060	-4,622	Feb.
Mar.	310	8,053	8,362	617	6,727	7,344	402	6,962	7,364	328	6,705	7,033	1,104	8,447	9,551	1,048	12,438	13,486	56	-3,991	-3,934	Mar.
Abr.	84	3,725	3,809	348	7,555	7,903	347	5,172	5,520	627	7,439	8,066	841	7,000	7,841	769	12,554	13,323	72	-5,554	-5,482	Apr.
May. 02 - 03	5	289	294	5	580	586	10	505	515	29	524	553	835	6,784	7,619	745	12,610	13,355	90	-5,826	-5,736	May 02 - 03
May. 04 - 10	31	1,132	1,163	66	1,987	2,054	33	1,289	1,321	121	1,739	1,860	833	6,627	7,461	690	12,858	13,549	143	-6,231	-6,088	May 04 - 10
May. 11 - 17	7	1,007	1,014	119	1,527	1,646	48	937	986	131	1,644	1,775	792	6,697	7,489	678	12,742	13,420	114	-6,045	-5,931	May 11 - 17
May. 18 - 24	25	851	876	135	1,702	1,837	27	846	873	77	1,701	1,778	790	6,702	7,492	736	12,742	13,478	54	-6,040	-5,986	May 18 - 24

1/ La información de este cuadro se ha actualizado en la Nota Semanal N° 20 (26 de mayo del 2022).

2/ Comprende los montos nominales de los forwards pactados con contrapartes residentes y no residentes.

Fuente: Reportes de Operaciones Cambiarias de las entidades del sistema financiero regulada por Circular No. 010-2007-BCRP hasta el 22 de marzo del 2015 y por Circular No. 043-2014-BCRP a partir del 23 de marzo del 2015.

Elaboración: Gerencia de Operaciones Monetarias y Estabilidad Financiera - Subgerencia de Operaciones de Política Monetaria.

**SWAPS DE MONEDAS DE LAS EMPRESAS BANCARIAS CON EL PÚBLICO**  
**FOREIGN EXCHANGE SWAPS OF COMMERCIAL BANKS WITH NON-BANKING COUNTERPARTIES**

(Millones de US\$)<sup>1/2/</sup> / (Millions of US\$)<sup>1/2/</sup>

	SWAPS PACTADOS SWAPS TRADED						SWAPS VENCIDOS SWAPS MATURED						SALDO DE SWAPS OUTSTANDING SWAPS									
	COMPRAS PURCHASES			VENTAS SALES			COMPRAS PURCHASES			VENTAS SALES			COMPRAS PURCHASES			VENTAS SALES			SALDO NETO NET OUTSTANDING			
	CON ENTREGA	SIN ENTREGA	TOTAL	CON ENTREGA	SIN ENTREGA	TOTAL	CON ENTREGA	SIN ENTREGA	TOTAL	CON ENTREGA	SIN ENTREGA	TOTAL	CON ENTREGA	SIN ENTREGA	TOTAL	CON ENTREGA	SIN ENTREGA	TOTAL	CON ENTREGA	SIN ENTREGA	TOTAL	
	DELIVERY	NON DELIVERY	TOTAL	DELIVERY	NON DELIVERY	TOTAL	DELIVERY	NON DELIVERY	TOTAL	DELIVERY	NON DELIVERY	TOTAL	DELIVERY	NON DELIVERY	TOTAL	DELIVERY	NON DELIVERY	TOTAL	DELIVERY	NON DELIVERY	TOTAL	
<b>2021</b>	<b>611</b>	<b>257</b>	<b>868</b>	<b>473</b>	<b>407</b>	<b>880</b>	<b>421</b>	<b>63</b>	<b>484</b>	<b>212</b>	<b>278</b>	<b>490</b>	<b>2,063</b>	<b>960</b>	<b>3,024</b>	<b>1,140</b>	<b>1,796</b>	<b>2,936</b>	<b>923</b>	<b>-836</b>	<b>87</b>	<b>2021</b>
Ene.	149	8	157	126	11	137	17	0	17	4	42	46	2,005	775	2,779	1,002	1,635	2,637	1,002	-860	142	Jan.
Feb.	33	40	73	7	5	12	29	0	29	9	21	30	2,008	815	2,823	1,000	1,619	2,619	1,008	-805	204	Feb.
Mar.	43	5	48	22	60	82	28	15	43	20	28	48	2,022	804	2,827	1,002	1,651	2,653	1,021	-847	174	Mar.
Abr.	107	0	107	97	0	97	67	0	67	56	5	61	2,063	804	2,867	1,042	1,646	2,688	1,020	-842	179	Apr.
May.	59	25	84	88	50	138	46	0	47	37	36	73	2,075	829	2,904	1,093	1,660	2,753	982	-831	151	May.
Jun.	72	0	72	24	0	24	36	0	37	27	32	59	2,111	829	2,939	1,089	1,629	2,718	1,022	-800	222	Jun.
Jul.	17	15	32	10	0	10	38	4	42	5	27	32	2,090	840	2,930	1,094	1,601	2,696	996	-762	234	Jul.
Ago.	53	25	78	1	75	76	25	10	35	10	14	25	2,119	855	2,973	1,085	1,662	2,747	1,033	-807	226	Aug.
Set.	15	20	35	4	35	39	36	0	36	13	6	19	2,098	875	2,972	1,076	1,691	2,767	1,021	-817	205	Sep.
Oct.	20	50	70	81	10	91	19	0	19	4	50	55	2,099	924	3,024	1,152	1,651	2,803	947	-726	221	Oct.
Nov.	30	0	30	8	0	8	21	6	27	19	1	21	2,108	919	3,027	1,141	1,649	2,791	966	-731	236	Nov.
Dic.	13	69	82	5	162	167	58	27	85	6	15	21	2,063	960	3,024	1,140	1,796	2,936	923	-836	87	Dec.
<b>2022</b>	<b>53</b>	<b>60</b>	<b>113</b>	<b>18</b>	<b>110</b>	<b>128</b>	<b>108</b>	<b>272</b>	<b>381</b>	<b>93</b>	<b>392</b>	<b>485</b>	<b>2,007</b>	<b>748</b>	<b>2,755</b>	<b>1,066</b>	<b>1,514</b>	<b>2,580</b>	<b>942</b>	<b>-766</b>	<b>176</b>	<b>2022</b>
Ene.	9	60	69	5	40	45	24	2	26	5	10	15	2,049	1,018	3,067	1,141	1,826	2,967	908	-808	100	Jan.
Feb.	7	0	7	2	0	2	17	1	18	4	4	8	2,039	1,018	3,056	1,138	1,823	2,961	900	-805	95	Feb.
Mar.	21	0	21	5	70	75	26	264	290	66	361	427	2,033	753	2,787	1,077	1,532	2,609	956	-778	178	Mar.
Abr.	8	0	8	0	0	0	25	1	26	12	6	18	2,016	752	2,769	1,065	1,525	2,591	951	-773	178	Apr.
May. 02 - 03	0	0	0	0	0	0	6	0	6	3	0	3	2,011	752	2,763	1,062	1,525	2,588	948	-773	175	May 02 - 03
May. 04 - 10	0	0	0	6	0	6	3	4	7	1	0	1	2,008	748	2,756	1,068	1,525	2,593	940	-777	163	May 04 - 10
May. 11 - 17	2	0	2	0	0	0	3	0	3	1	11	12	2,007	748	2,755	1,066	1,514	2,581	941	-766	174	May 11 - 17
May. 18 - 24	5	0	5	0	0	0	5	0	5	1	0	1	2,007	748	2,755	1,066	1,514	2,580	942	-766	176	May 18 - 24

1/ La información de este cuadro se ha actualizado en la Nota Semanal N° 20 (26 de mayo del 2022).

2/ Comprende los montos nominales de los swaps pactados con contrapartes residentes y no residentes.

Fuente: Reportes de Operaciones Cambiarias de las entidades del sistema financiero regulada por Circular No. 010-2007-BCRP hasta el 22 de marzo del 2015 y por Circular No. 043-2014-BCRP a partir del 23 de marzo del 2015.

Elaboración: Gerencia de Operaciones Monetarias y Estabilidad Financiera - Subgerencia de Operaciones de Política Monetaria.

**FORWARDS Y SWAPS DE MONEDAS INTERBANCARIOS  
INTERBANK FOREIGN EXCHANGE FORWARDS AND SWAPS**

(Millones de US\$)<sup>1/2/</sup> / (Millions of US\$)<sup>1/2/</sup>

	FORWARDS Y SWAPS PACTADOS FORWARDS AND SWAPS TRADED			FORWARDS Y SWAPS VENCIDOS FORWARDS AND SWAPS MATURED			SALDO FORWARDS y SWAPS OUTSTANDING FORWARDS AND SWAPS			
	COMPRAS = VENTAS PURCHASES = SALES			COMPRAS = VENTAS PURCHASES = SALES			COMPRAS = VENTAS PURCHASES = SALES			
	CON ENTREGA DELIVERY	SIN ENTREGA NON DELIVERY	TOTAL TOTAL	CON ENTREGA DELIVERY	SIN ENTREGA NON DELIVERY	TOTAL TOTAL	CON ENTREGA DELIVERY	SIN ENTREGA NON DELIVERY	TOTAL TOTAL	
<b>2021</b>	<b>1,028</b>	<b>10,116</b>	<b>11,144</b>	<b>516</b>	<b>10,572</b>	<b>11,088</b>	<b>528</b>	<b>1,028</b>	<b>1,555</b>	<b>2021</b>
Ene.	0	1,427	1,427	10	1,222	1,232	5	1,689	1,694	Jan.
Feb.	0	1,082	1,082	0	1,278	1,278	5	1,493	1,498	Feb.
Mar.	0	1,158	1,158	0	1,248	1,248	5	1,403	1,408	Mar.
Abr.	0	1,102	1,102	0	1,059	1,059	5	1,446	1,451	Apr.
May.	299	706	1,005	294	1,324	1,618	10	827	837	May.
Jun.	155	859	1,014	45	735	780	120	951	1,071	Jun.
Jul.	33	910	943	115	1,095	1,210	38	766	804	Jul.
Ago.	213	687	900	23	541	564	228	912	1,140	Aug.
Set.	160	477	637	5	661	666	383	728	1,110	Sep.
Oct.	44	280	324	10	359	369	417	649	1,066	Oct.
Nov.	125	842	967	14	334	348	528	1,157	1,685	Nov.
Dic.	0	586	586	0	716	716	528	1,028	1,555	Dec.
<b>2022</b>	<b>1,297</b>	<b>3,868</b>	<b>5,165</b>	<b>1,209</b>	<b>4,091</b>	<b>5,299</b>	<b>617</b>	<b>805</b>	<b>1,421</b>	<b>2022</b>
Ene.	304	572	875	130	628	758	701	971	1,672	Jan.
Feb.	415	403	818	385	832	1,217	731	542	1,273	Feb.
Mar.	461	1,156	1,617	321	661	982	871	1,037	1,908	Mar.
Abr.	98	1,060	1,158	353	1,087	1,440	617	1,010	1,626	Apr.
May. 02 - 03	0	91	91	0	55	55	617	1,046	1,662	May 02 - 03
May. 04 - 10	0	107	107	20	521	541	597	632	1,228	May 04 - 10
May. 11 - 17	0	200	200	0	105	105	597	727	1,323	May 11 - 17
May. 18 - 24	20	280	300	0	202	202	617	805	1,421	May 18 - 24

1/ La información de este cuadro se ha actualizado en la Nota Semanal N° 20 (26 de mayo del 2022).

2/ Comprende los montos nominales de los forwards y swaps pactados entre bancos.

Fuente: Reportes de Operaciones Cambiarias de las entidades del sistema financiero regulada por Circular No. 010-2007-BCRP hasta el 22 de marzo del 2015 y por Circular No. 043-2014-BCRP a partir del 23 de marzo del 2015.

Elaboración: Gerencia de Operaciones Monetarias y Estabilidad Financiera - Subgerencia de Operaciones de Política Monetaria.

**PAGOS A TRAVÉS DEL SISTEMA LBTR, SISTEMA DE LIQUIDACIÓN MULTIBANCARIA DE VALORES Y CÁMARA DE COMPENSACIÓN ELECTRÓNICA**  
**PAYMENTS THROUGH THE RTGS SYSTEM, MULTIBANK SECURITY SETTLEMENT SYSTEM AND ELECTRONIC CLEARING HOUSE**

(Millones de soles)<sup>1/</sup> / (Millions of soles)<sup>1/</sup>

	2020	2021					2022					
	PROMEDIO MENSUAL / MONTHLY AVERAGE	Feb.	Mar.	Abr.	PROMEDIO MENSUAL / MONTHLY AVERAGE		Feb.	Mar.	Abr.	May. 24	PROMEDIO MENSUAL / MONTHLY AVERAGE	
					Ene - Dic.	Ene - Abr.						
<b>I. Moneda nacional</b>												<b>I. Domestic currency</b>
<u>Sistema LBTR</u>												<u>RTGS System</u>
- Monto 2/	189,712	166,952	170,635	167,681	164,875	185,523	214,530	244,699	267,807	215,195	231,595	- Amount 2/
- Número (en miles)	47	44	52	49	48	51	48	57	56	54	52	- Number (in Thousands)
<u>Sistema LMV</u>												<u>MSS System</u>
- Monto 3/	7,753	9,434	9,238	6,882	7,989	6,524	4,178	4,956	5,320	4,229	4,651	- Amount 3/
- Número (en miles)	7	11	9	10	9	9	8	8	10	7	9	- Number (in Thousands)
<u>Cámara de Compensación Electrónica</u>												<u>Electronic Clearing House</u>
1. Cheques												1. Checks
- Monto	4,011	3,487	4,505	4,113	3,895	4,192	3,980	4,986	4,638	4,399	4,270	- Amount
- Número (en miles)	124	96	112	99	104	108	93	109	95	92	97	- Number (in Thousands)
2. Transferencias de Crédito 4/												2. Credit Transfer 4/
- Monto	12,779	11,466	15,258	13,994	13,989	15,710	13,997	17,660	15,602	12,828	15,920	- Amount
- Número (en miles)	3,753	2,888	3,695	3,137	3,161	3,358	2,813	3,452	3,116	3,413	3,051	- Number (in Thousands)
3. Transferencias Inmediatas 5/												3. Immediate Payments 5/
- Monto	1,220	2,789	3,510	3,346	3,086	4,314	5,516	6,458	6,176	3,737	5,934	- Amount
- Número (en miles)	1,015	3,147	3,891	3,711	3,372	4,876	5,247	8,023	7,915	4,512	6,966	- Number (in Thousands)
<b>II. Moneda extranjera 6/</b>												<b>II. Foreign currency 6/</b>
<u>Sistema LBTR</u>												<u>RTGS System</u>
- Monto 2/	102,339	115,434	136,572	112,866	124,747	137,299	126,982	141,126	98,008	78,609	117,288	- Amount 2/
- Número (en miles)	25	24	29	28	27	29	28	33	28	24	29	- Number (in Thousands)
<u>Sistema LMV</u>												<u>MSS System</u>
- Monto 3/	456	545	608	952	695	776	527	761	535	252	596	- Amount 3/
- Número (en miles)	3	5	5	7	5	5	6	5	5	4	6	- Number (in Thousands)
<u>Cámara de Compensación Electrónica</u>												<u>Electronic Clearing House</u>
1. Cheques												1. Checks
- Monto	1,540	1,347	1,808	1,552	1,554	1,701	1,737	2,215	1,657	1,546	1,768	- Amount
- Número (en miles)	26	17	21	18	19	19	17	21	17	17	18	- Number (in Thousands)
2. Transferencias de Crédito 4/												2. Credit Transfer 4/
- Monto	2,875	2,970	3,703	3,505	3,322	4,133	4,225	4,908	4,346	3,732	4,468	- Amount
- Número (en miles)	210	174	211	192	188	206	198	227	201	209	206	- Number (in Thousands)
3. Transferencias Inmediatas 5/												3. Immediate Payments 5/
- Monto	226	499	649	674	581	843	997	1,149	1,090	714	1,070	- Amount
- Número (en miles)	65	146	182	178	161	222	281	329	318	206	302	- Number (in Thousands)

1 / La información de este cuadro se ha actualizado en la Nota Semanal N°20 (26 de mayo de 2022).

2 / Transferencias interbancarias propias (incluyendo al Banco de la Nación y al resto de instituciones financieras) y por cuenta de clientes mediante las cuentas corrientes que mantienen en el BCRP.

3 / Corresponde a los pagos en el Sistema de Liquidación Multibancaria de Valores.

4 / Son transferencias de bajo valor de clientes a través de la Cámara de Compensación Electrónica con desembolso diferido hasta S/ 420 mil y US\$ 75 mil.

5 / Son transferencias de bajo valor de clientes a través de la Cámara de Compensación Electrónica con desembolso inmediato hasta S/ 30 mil y US\$ 10 mil.

6 / El tipo de cambio utilizado es el compra-venta promedio bancario.

**Elaboración:** Gerencia de Operaciones Monetarias y Estabilidad Financiera-Subgerencia de Pagos e Infraestructuras Financieras.

**CÁMARA DE COMPENSACIÓN ELECTRÓNICA: CHEQUES RECIBIDOS Y RECHAZADOS A NIVEL NACIONAL**  
**ELECTRONIC CLEARING HOUSE: RECEIVED AND REFUSED CHECKS NATIONWIDE**

(Millones de soles)<sup>1/</sup> / (Millions of soles)<sup>1/</sup>

	2020	2021					2022					
	PROMEDIO MENSUAL / MONTHLY AVERAGE	Feb.	Mar.	Abr.	PROMEDIO MENSUAL / MONTHLY AVERAGE		Feb.	Mar.	Abr.	May. 24	PROMEDIO MENSUAL / MONTHLY AVERAGE	
	Ene - Dic.				Ene - Abr.	Ene - Dic.					Ene - Abr.	
<b>I. CHEQUES EN SOLES</b>												<b>I. CHECKS IN SOLES</b>
<b>1. Cheques Recibidos</b>												<b>1. Checks Received</b>
a. Monto	4,011	3,487	4,505	4,113	3,895	4,192	3,980	4,986	4,638	4,399	4,270	a. Amount
b. Número (En miles)	124	96	112	99	104	108	93	109	95	92	97	b. Number (in Thousands)
c. Monto Promedio ( a / b ) (miles de Soles por cheque)	34	36	40	41	38	39	43	46	49	48	44	c. Average Amount ( a / b ) (Thousands of Soles by check)
<b>2. Cheques Rechazados</b>												<b>2. Checks Refused</b>
a. Monto	45	39	114	155	87	73	102	103	104	237	100	a. Amount
b. Número (En miles)	5	4	5	4	5	5	5	5	4	4	5	b. Number (in Thousands)
c. Monto Promedio ( a / b ) (miles de Soles por cheque)	10	9	22	38	19	15	22	21	23	58	22	c. Average Amount ( a / b ) (Thousands of Soles by check)
<b>II. CHEQUES EN US\$ DÓLARES 2/</b>												<b>II. CHECKS IN US\$ DOLLAR 2/</b>
<b>1. Cheques Recibidos</b>												<b>1. Checks Received</b>
a. Monto	1,540	1,347	1,808	1,552	1,554	1,701	1,737	2,215	1,657	1,546	1,768	a. Amount
b. Número (En miles)	26	17	21	18	19	19	17	21	17	17	18	b. Number (in Thousands)
c. Monto Promedio ( a / b ) (miles de Soles por cheque)	58	80	87	86	84	89	102	107	96	93	99	c. Average Amount ( a / b ) (Thousands of Soles by check)
<b>2. Cheques Rechazados</b>												<b>2. Checks Refused</b>
a. Monto	13	9	15	22	14	21	14	21	12	10	18	a. Amount
b. Número (En miles)	0	0	0	0	0	0	0	0	0	0	0	b. Number (in Thousands)
c. Monto Promedio ( a / b ) (miles de Soles por cheque)	39	42	53	94	58	75	52	64	49	45	64	c. Average Amount ( a / b ) (Thousands of Soles by check)

1/ La información de este cuadro se ha actualizado en la Nota Semanal N°20 (26 de mayo de 2022).

2/ El tipo de cambio utilizado es el compra-venta promedio bancario.

Elaboración: Gerencia de Operaciones Monetarias y Estabilidad Financiera-Subgerencia de Pagos e Infraestructuras Financieras.

**CÁMARA DE COMPENSACIÓN ELECTRÓNICA: CHEQUES RECIBIDOS Y RECHAZADOS Y TRANSFERENCIAS DE CRÉDITO EN MONEDA NACIONAL A NIVEL NACIONAL**  
**ELECTRONIC CLEARING HOUSE: RECEIVED AND REFUSED CHECKS AND CREDIT TRANSFER IN DOMESTIC CURRENCY NATIONWIDE**

(Miles de soles)<sup>1/</sup> / (Thousands of soles)<sup>1/</sup>

Mayo 24 May 24	MONEDA NACIONAL (Miles de Soles) DOMESTIC CURRENCY (Thousands of Soles)											
	CHEQUES RECIBIDOS CHECKS RECEIVED				CHEQUES RECHAZADOS CHECKS REFUSED				TRANSFERENCIAS DE CRÉDITO CREDIT TRANSFER			
	NÚMERO NUMBER	%	MONTO AMOUNT	%	NÚMERO NUMBER	%	MONTO AMOUNT	%	NÚMERO NUMBER	%	MONTO AMOUNT	%
<b>INSTITUCIONES / INSTITUTIONS</b>												
Crédito	18,810	20.5	518,369	11.8	1,025	25.1	9,101	3.8	465,299	13.6	2,889,128	22.5
Interbank	6,235	6.8	214,869	4.9	568	13.9	198,252	83.7	1,065,970	31.2	1,313,398	10.2
Citibank	1,175	1.3	31,672	0.7	1	0.0	1	0.0	236,297	6.9	651,446	5.1
Scotiabank	12,570	13.7	616,891	14.0	430	10.5	4,054	1.7	350,731	10.3	1,261,759	9.8
BBVA	15,228	16.6	484,650	11.0	1,162	28.4	22,841	9.6	554,112	16.2	2,247,180	17.5
Comercio	759	0.8	22,960	0.5	51	1.2	13	0.0	1,594	0.0	18,276	0.1
Pichincha	1,111	1.2	53,973	1.2	351	8.6	583	0.2	21,392	0.6	145,908	1.1
Interamericano	3,431	3.7	82,769	1.9	119	2.9	720	0.3	48,105	1.4	385,718	3.0
Mibanco	705	0.8	29,871	0.7	6	0.1	131	0.1	9,849	0.3	112,744	0.9
GNB	925	1.0	32,978	0.7	14	0.3	24	0.0	4,243	0.1	72,092	0.6
Falabella	3	0.0	1	0.0	8	0.2	12	0.0	25,424	0.7	68,517	0.5
Ripley	-	0.0	-	0.0	-	0.0	-	0.0	4,887	0.1	23,109	0.2
Santander	85	0.1	9,003	0.2	4	0.1	0	0.0	25,909	0.8	113,093	0.9
Alfin	-	0.0	-	0.0	-	0.0	-	0.0	1,928	0.1	16,970	0.1
ICBC	-	0.0	-	0.0	-	0.0	-	0.0	3,888	0.1	16,049	0.1
BoC	-	0.0	-	0.0	-	0.0	-	0.0	175	0.0	5,369	0.0
Financiera Crediscotia	-	0.0	-	0.0	2	0.0	11	0.0	1,512	0.0	7,842	0.1
Financiera Compartamos	9	0.0	780	0.0	2	0.0	5	0.0	2,441	0.1	35,648	0.3
Financiera Confianza	-	0.0	-	0.0	-	0.0	-	0.0	1,059	0.0	25,923	0.2
Financiera Qapac	-	0.0	-	0.0	-	0.0	-	0.0	739	0.0	430	0.0
Financiera OH	-	0.0	-	0.0	-	0.0	-	0.0	6,415	0.2	5,485	0.0
CMAC Metropolitana	-	0.0	-	0.0	1	0.0	29	0.0	475	0.0	11,820	0.1
CMAC Piura	-	0.0	-	0.0	57	1.4	103	0.0	1,290	0.0	147,917	1.2
CMAC Trujillo	-	0.0	-	0.0	59	1.4	160	0.1	1,560	0.0	36,502	0.3
CMAC Sullana	-	0.0	-	0.0	5	0.1	0	0.0	1,983	0.1	65,774	0.5
CMAC Arequipa	-	0.0	-	0.0	160	3.9	237	0.1	2,332	0.1	101,499	0.8
CMAC Cuzco	-	0.0	-	0.0	6	0.1	28	0.0	4,209	0.1	79,508	0.6
CMAC Huancayo	-	0.0	-	0.0	19	0.5	116	0.0	7,024	0.2	106,032	0.8
CMAC Tacna	-	0.0	-	0.0	6	0.1	10	0.0	343	0.0	12,555	0.1
CMAC Maynas	-	0.0	-	0.0	-	0.0	-	0.0	1,038	0.0	11,740	0.1
CMAC Ica	-	0.0	-	0.0	-	0.0	-	0.0	1,948	0.1	9,428	0.1
CRAC Raiz	-	0.0	-	0.0	-	0.0	-	0.0	13	0.0	213	0.0
<b>Banco de la Nación</b>	<b>30,868</b>	<b>33.6</b>	<b>2,300,557</b>	<b>52.3</b>	<b>34</b>	<b>0.8</b>	<b>539</b>	<b>0.2</b>	<b>557,844</b>	<b>16.3</b>	<b>2,823,370</b>	<b>22.0</b>
<b>BCRP</b>	<b>2</b>	<b>0.0</b>	<b>5</b>	<b>0.0</b>	<b>-</b>	<b>0.0</b>	<b>-</b>	<b>0.0</b>	<b>1,342</b>	<b>0.0</b>	<b>5,967</b>	<b>0.0</b>
<b>TOTAL</b>	<b>91,916</b>	<b>100.0</b>	<b>4,399,349</b>	<b>100.0</b>	<b>4,090</b>	<b>100.0</b>	<b>236,974</b>	<b>100.0</b>	<b>3,413,370</b>	<b>100.0</b>	<b>12,828,411</b>	<b>100.0</b>

1/ La información de este cuadro se ha actualizado en la Nota Semanal N°20 (26 de mayo de 2022). El número de operaciones esta expresado en unidades.

Elaboración: Gerencia de Operaciones Monetarias y Estabilidad Financiera-Subgerencia de Pagos e Infraestructuras Financieras.



**CÁMARA DE COMPENSACIÓN ELECTRÓNICA: CHEQUES RECIBIDOS Y RECHAZADOS Y TRANSFERENCIAS DE CRÉDITO EN MONEDA EXTRANJERA A NIVEL NACIONAL**  
**ELECTRONIC CLEARING HOUSE: RECEIVED AND REFUSED CHECKS AND CREDIT TRANSFER IN FOREIGN CURRENCY NATIONWIDE**

(Miles de US dólares)<sup>1/</sup> / (Thousands of US dollars)<sup>1/</sup>

Mayo 24 May 24	MONEDA EXTRANJERA (Miles de US\$ Dólares) FOREIGN CURRENCY (Thousands of US\$ Dollars)											
	CHEQUES RECIBIDOS CHECKS RECEIVED				CHEQUES RECHAZADOS CHECKS REFUSED				TRANSFERENCIAS DE CRÉDITO CREDIT TRANSFER			
	NÚMERO NUMBER	%	MONTO AMOUNT	%	NÚMERO NUMBER	%	MONTO AMOUNT	%	NÚMERO NUMBER	%	MONTO AMOUNT	%
<b>INSTITUCIONES / INSTITUTIONS</b>												
Crédito	5,577	33.5	116,601	28.5	73	32.6	757	28.4	60,544	29.0	347,394	35.2
Interbank	1,712	10.3	43,504	10.6	25	11.2	238	8.9	51,434	24.6	109,389	11.1
Citibank	244	1.5	2,115	0.5	1	0.4	10	0.4	10,808	5.2	75,403	7.6
Scotiabank	3,652	21.9	99,561	24.4	23	10.3	334	12.5	26,569	12.7	122,443	12.4
BBVA	3,482	20.9	108,173	26.5	95	42.4	1,200	45.1	44,819	21.5	217,633	22.0
Comercio	42	0.3	822	0.2	-	0.0	-	0.0	154	0.1	879	0.1
Pichincha	272	1.6	7,564	1.9	3	1.3	32	1.2	2,008	1.0	18,703	1.9
Interamericano	1,253	7.5	19,671	4.8	3	1.3	88	3.3	7,231	3.5	49,080	5.0
Mibanco	99	0.6	3,088	0.8	-	0.0	-	0.0	443	0.2	5,866	0.6
GNB	82	0.5	1,865	0.5	-	0.0	-	0.0	451	0.2	2,755	0.3
Falabella	-	0.0	-	0.0	-	0.0	-	0.0	45	0.0	42	0.0
Ripley	-	0.0	-	0.0	-	0.0	-	0.0	10	0.0	18	0.0
Santander	10	0.1	857	0.2	-	0.0	-	0.0	1,769	0.8	17,737	1.8
Alfin	-	0.0	-	0.0	-	0.0	-	0.0	19	0.0	35	0.0
ICBC	-	0.0	-	0.0	-	0.0	-	0.0	896	0.4	4,635	0.5
BoC	-	0.0	-	0.0	-	0.0	-	0.0	27	0.0	173	0.0
Financiera Crediscotia	-	0.0	-	0.0	-	0.0	-	0.0	25	0.0	260	0.0
Financiera Compartamos	-	0.0	-	0.0	-	0.0	-	0.0	15	0.0	235	0.0
Financiera Confianza	-	0.0	-	0.0	-	0.0	-	0.0	5	0.0	131	0.0
Financiera Qapac	-	0.0	-	0.0	-	0.0	-	0.0	-	0.0	-	0.0
Financiera OH	-	0.0	-	0.0	-	0.0	-	0.0	-	0.0	-	0.0
CMAC Metropolitana	-	0.0	-	0.0	-	0.0	-	0.0	30	0.0	78	0.0
CMAC Piura	-	0.0	-	0.0	-	0.0	-	0.0	169	0.1	5,724	0.6
CMAC Trujillo	-	0.0	-	0.0	-	0.0	-	0.0	58	0.0	764	0.1
CMAC Sullana	-	0.0	-	0.0	-	0.0	-	0.0	51	0.0	298	0.0
CMAC Arequipa	-	0.0	-	0.0	1	0.4	2	0.1	142	0.1	2,122	0.2
CMAC Cuzco	-	0.0	-	0.0	-	0.0	-	0.0	55	0.0	1,437	0.1
CMAC Huancayo	-	0.0	-	0.0	-	0.0	-	0.0	166	0.1	1,921	0.2
CMAC Tacna	-	0.0	-	0.0	-	0.0	-	0.0	10	0.0	96	0.0
CMAC Maynas	-	0.0	-	0.0	-	0.0	-	0.0	25	0.0	119	0.0
CMAC Ica	-	0.0	-	0.0	-	0.0	-	0.0	50	0.0	347	0.0
CRAC Raiz	-	0.0	-	0.0	-	0.0	-	0.0	1	0.0	2	0.0
<b>Banco de la Nación</b>	246	1.5	4,995	1.2	-	0.0	-	0.0	698	0.3	1,254	0.1
<b>BCRP</b>	-	0.0	-	0.0	-	0.0	-	0.0	78	0.0	120	0.0
<b>TOTAL</b>	16,671	100.0	408,816	100.0	224	100.0	2,662	100.0	208,805	100.0	987,093	100.0

1/ La información de este cuadro se ha actualizado en la Nota Semanal N°20 (26 de mayo de 2022). El número de operaciones esta expresado en unidades.

Elaboración: Gerencia de Operaciones Monetarias y Estabilidad Financiera-Subgerencia de Pagos e Infraestructuras Financieras.

**SISTEMA LBTR: TRANSFERENCIAS EN MONEDA NACIONAL Y MONEDA EXTRANJERA**  
**RTGS SYSTEM: TRANSFERS IN DOMESTIC AND FOREIGN CURRENCY**

(Millones de soles)<sup>1/</sup> / (Millions of soles)<sup>1/</sup>

INSTITUCIONES / INSTITUTIONS	PROMEDIO MENSUAL 2010 / MONTHLY AVERAGE 2010									ABRIL / APRIL										
	MONEDA NACIONAL DOMESTIC CURRENCY				MONEDA EXTRANJERA FOREIGN CURRENCY				VOLUMEN TOTAL TOTAL VOLUME	VOLUMEN TOTAL I TOTAL VOLUME I	MONEDA NACIONAL DOMESTIC CURRENCY				MONEDA EXTRANJERA FOREIGN CURRENCY				VOLUMEN TOTAL TOTAL VOLUME	VOLUMEN TOTAL I TOTAL VOLUME I
	NÚMERO		MONTO		NÚMERO		MONTO 2/				NÚMERO		MONTO		NÚMERO		MONTO 2/			
	NUMBER	%	AMOUNT	%	NUMBER	%	AMOUNT	%	NUMBER	%	AMOUNT	%	NUMBER	%	AMOUNT	%				
Crédito	4,681	17.9	27,756	24.5	4,434	23.6	15,197	20.3	9,114	9,189	8,700	15.4	48,781	18.2	6,996	25.3	20,296	20.7	15,696	15,901
Interbank	3,235	12.3	12,683	11.2	2,309	12.3	9,975	13.3	5,544	5,591	5,001	8.9	24,380	9.1	3,078	11.1	7,639	7.8	8,079	8,257
Citibank	1,566	6.0	10,447	9.2	1,455	7.7	5,946	7.9	3,021	3,080	4,224	7.5	11,668	4.4	2,083	7.5	8,145	8.3	6,307	6,426
Scotiabank	4,332	16.5	13,615	12.0	3,241	17.1	11,269	15.1	7,572	7,985	6,409	11.4	48,818	18.2	4,449	16.1	18,676	19.1	10,858	11,448
BBVA	4,299	16.4	27,000	23.8	3,224	17.2	13,348	17.8	7,523	7,592	9,349	16.6	35,440	13.2	5,077	18.3	16,358	16.7	14,426	15,118
Comercio	356	1.4	383	0.3	181	1.0	466	0.6	538	538	192	0.3	667	0.2	53	0.2	25	0.0	245	245
Pichincha	702	2.7	2,655	2.3	683	3.6	2,616	3.5	1,384	1,384	1,285	2.3	1,910	0.7	760	2.7	971	1.0	2,045	2,045
Interamericano	1,067	4.1	1,868	1.6	803	4.3	1,659	2.2	1,870	1,870	2,600	4.6	13,819	5.2	1,207	4.4	4,708	4.8	3,807	3,807
Mibanco	346	1.3	1,489	1.3	237	1.3	2,146	2.9	583	583	1,574	2.8	14,180	5.3	272	1.0	1,260	1.3	1,846	1,846
GNB	860	3.3	4,114	3.6	765	4.1	4,314	5.8	1,624	1,624	851	1.5	3,919	1.5	337	1.2	1,000	1.0	1,188	1,188
Falabella	276	1.1	1,518	1.3	104	0.6	819	1.1	380	380	1,211	2.1	4,153	1.6	594	2.1	1,100	1.1	1,805	1,805
Ripley	199	0.8	394	0.3	155	0.8	433	0.6	354	354	268	0.5	3,627	1.4	66	0.2	99	0.1	334	334
Santander	459	1.8	2,955	2.6	551	2.9	3,090	4.1	1,011	1,011	1,599	2.8	11,655	4.4	1,613	5.8	12,300	12.6	3,212	3,318
Alfin	128	0.5	39	0.0	32	0.2	14	0.0	160	160	145	0.3	221	0.1	21	0.1	14	0.0	166	166
ICBC	0	0.0	0	0.0	0	0.0	0	0.0	0	0	184	0.3	1,665	0.6	246	0.9	1,397	1.4	430	430
Crediscotia	264	1.0	1,253	1.1	171	0.9	1,216	1.6	435	435	322	0.6	2,302	0.9	59	0.2	6	0.0	381	381
COFIDE	255	1.0	425	0.4	76	0.4	560	0.7	332	332	514	0.9	2,682	1.0	105	0.4	2,337	2.4	619	619
Banco de la Nación	2,804	10.7	3,747	3.3	197	1.0	1,588	2.1	3,001	3,001	9,587	17.0	21,797	8.1	171	0.6	692	0.7	9,758	9,758
CAVALI	0	0.0	0	0.0	0	0.0	0	0.0	0	740	58	0.1	613	0.2	0	0.0	0	0.0	58	1,763
Otros / Other 3/	370	1.4	1,028	0.9	204	1.1	170	0.2	573	573	2,279	4.0	15,509	5.8	485	1.8	984	1.0	2,764	2,793
<b>TOTAL</b>	<b>26,197</b>	<b>100.0</b>	<b>113,368</b>	<b>100.0</b>	<b>18,821</b>	<b>100.0</b>	<b>74,822</b>	<b>100.0</b>	<b>45,018</b>	<b>46,421</b>	<b>56,352</b>	<b>100.0</b>	<b>267,807</b>	<b>100.0</b>	<b>27,672</b>	<b>100.0</b>	<b>98,008</b>	<b>100.0</b>	<b>84,024</b>	<b>87,648</b>

Nota: Volumen Total comprende el número de órdenes de transferencia realizadas electrónicamente y vía facsímil o carta. Volumen Total I incluye además las transferencias derivadas de la Liquidación Multibancaria de Valores en el Sistema LBTR.

1/ La información de este cuadro se ha actualizado en la Nota Semanal N°17 (05 de mayo de 2022).

2/ El tipo de cambio utilizado es el compra-venta promedio bancario.

3/ Incluye Empresas Financieras, Cajas Municipales y Cajas Rurales.

Elaboración: Gerencia de Operaciones Monetarias y Estabilidad Financiera-Subgerencia de Pagos e Infraestructuras Financieras.

**MEDIOS DE PAGO DISTINTOS AL EFECTIVO, CAJEROS Y BANCA VIRTUAL: MONTO DE LAS OPERACIONES EN MONEDA NACIONAL**  
**CASHLESS PAYMENT INSTRUMENTS, AUTOMATIC TELLER MACHINES, AND VIRTUAL BANKING: VALUE OF OPERATIONS IN DOMESTIC CURRENCY**

(Millones de soles)<sup>1/</sup> / (Millions of soles)<sup>1/</sup>

	2020		2021				2022						
	PROMEDIO MENSUAL / MONTHLY AVERAGE		Ene.	Feb.	Mar.	PROMEDIO MENSUAL / MONTHLY AVERAGE		Ene.	Feb.	Mar.		PROMEDIO MENSUAL / MONTHLY AVERAGE	
	Ene - Dic.					Ene - Mar.	Ene - Dic.					Ene - Mar.	
<b>Cheques</b>	<b>9,640</b>		<b>9,712</b>	<b>8,558</b>	<b>10,591</b>	<b>9,620</b>	<b>10,281</b>	<b>8,757</b>	<b>9,115</b>	<b>10,970</b>	<b>9,614</b>	<b>Cheques</b>	
- Cobrados en Ventanilla	4,026		4,476	3,506	4,229	4,070	4,301	3,895	3,622	4,325	3,947	- Cashed Checks at the Bank	
- Depositados en Cuenta	1,603		1,761	1,565	1,857	1,727	1,787	1,389	1,513	1,658	1,520	- Deposited Checks at the Bank	
- Compensados en la CCE	4,011		3,476	3,487	4,505	3,823	4,192	3,474	3,980	4,986	4,147	- Processed at the ECH <sup>2/</sup>	
<b>Tarjetas de Débito</b>	<b>28,371</b>		<b>36,327</b>	<b>28,296</b>	<b>35,052</b>	<b>33,225</b>	<b>36,447</b>	<b>37,007</b>	<b>36,126</b>	<b>41,102</b>	<b>38,078</b>	<b>Debit Cards</b>	
- Retiro de Efectivo	26,079		33,069	25,770	31,568	30,136	32,528	32,327	31,440	35,771	33,179	- Cash Withdraw	
- Pagos	2,293		3,258	2,526	3,484	3,089	3,919	4,680	4,686	5,331	4,899	- Payments	
<b>Tarjetas de Crédito</b>	<b>3,499</b>		<b>3,303</b>	<b>2,948</b>	<b>4,074</b>	<b>3,442</b>	<b>4,224</b>	<b>4,636</b>	<b>4,935</b>	<b>5,557</b>	<b>5,043</b>	<b>Credit Cards</b>	
- Retiro de Efectivo	512		395	389	559	448	562	638	700	741	693	- Cash Withdraw	
- Pagos	2,986		2,908	2,559	3,515	2,994	3,662	3,999	4,235	4,816	4,350	- Payments	
<b>Transferencias de Crédito</b>	<b>121,536</b>		<b>142,401</b>	<b>136,787</b>	<b>155,624</b>	<b>144,937</b>	<b>158,659</b>	<b>152,236</b>	<b>138,506</b>	<b>167,209</b>	<b>152,650</b>	<b>Credit Transfers</b>	
- En la misma entidad	107,537		124,462	122,532	136,856	127,950	138,636	130,229	118,993	143,091	130,771	- Processed at the Bank	
- Por Compensación en la CCE	13,999		17,939	14,255	18,768	16,987	20,023	22,007	19,513	24,118	21,879	- Processed at the ECH <sup>2/</sup>	
<b>Débitos Directos</b>	<b>450</b>		<b>477</b>	<b>484</b>	<b>493</b>	<b>485</b>	<b>491</b>	<b>519</b>	<b>521</b>	<b>529</b>	<b>523</b>	<b>Direct Debits</b>	
- En la misma entidad	450		477	484	493	485	491	519	521	529	523	- Processed at the Bank	
<b>Cajeros automáticos</b>	<b>12,895</b>		<b>15,744</b>	<b>11,951</b>	<b>14,645</b>	<b>14,114</b>	<b>15,043</b>	<b>14,071</b>	<b>13,837</b>	<b>15,788</b>	<b>14,565</b>	<b>ATM</b>	
- Retiro de Efectivo	12,708		15,527	11,766	14,426	13,906	14,830	13,881	13,629	15,554	14,355	- Cash Withdraw	
- Pagos	187		217	185	219	207	213	189	208	235	211	- Payments	
<b>Banca Virtual<sup>3/</sup></b>	<b>130,982</b>		<b>151,538</b>	<b>150,182</b>	<b>163,915</b>	<b>155,212</b>	<b>170,707</b>	<b>162,452</b>	<b>151,524</b>	<b>171,309</b>	<b>161,762</b>	<b>Virtual Banking</b>	
- Pagos	130,982		151,538	150,182	163,915	155,212	170,707	162,452	151,524	171,309	161,762	- Payments	

1/ La información de este cuadro se ha actualizado en la Nota Semanal N° 17 (5 de mayo de 2022).

2/ Electronic Clearing House.

3/ Pagos a través de internet, software corporativo, software de cliente, banca por teléfono y banca móvil.

Nota: Las series son actualizadas con información proporcionada por la banca.

Fuente: Circular 046-2010-BCRP.

Elaboración: Gerencia de Operaciones Monetarias y Estabilidad Financiera - Subgerencia de Pagos e Infraestructuras Financieras.

**MEDIOS DE PAGO DISTINTOS AL EFECTIVO, CAJEROS Y BANCA VIRTUAL: NÚMERO DE OPERACIONES EN MONEDA NACIONAL**  
**CASHLESS PAYMENT INSTRUMENTS, AUTOMATIC TELLER MACHINES, AND VIRTUAL BANKING: NUMBER OF OPERATIONS IN DOMESTIC CURRENCY**

(Miles)<sup>1/</sup> / (Thousands)<sup>1/</sup>

	2020		2021				2022						
	PROMEDIO MENSUAL / MONTHLY AVERAGE	Ene - Dic.	Ene.	Feb.	Mar.	PROMEDIO MENSUAL / MONTHLY AVERAGE		Ene.	Feb.	Mar.		PROMEDIO MENSUAL / MONTHLY AVERAGE	Ene - Mar.
						Ene - Mar.	Ene - Dic.						
<b>Cheques</b>	<b>760</b>		<b>660</b>	<b>520</b>	<b>615</b>	<b>599</b>	<b>592</b>	<b>515</b>	<b>504</b>	<b>576</b>	<b>532</b>		
- Cobrados en Ventanilla	536		484	351	416	417	402	350	337	384	357		
- Depositados en Cuenta	100		70	73	87	76	82	76	75	83	78		
- Compensados en la CCE	124		106	96	112	105	108	90	93	109	97		
<b>Tarjetas de Débito</b>	<b>69,481</b>		<b>85,070</b>	<b>67,878</b>	<b>86,994</b>	<b>79,981</b>	<b>94,975</b>	<b>104,932</b>	<b>104,688</b>	<b>120,503</b>	<b>110,041</b>		
- Retiro de Efectivo	45,009		52,287	42,314	52,383	48,995	53,469	52,181	51,264	59,433	54,293		
- Pagos	24,472		32,783	25,565	34,611	30,986	41,506	52,751	53,423	61,069	55,748		
<b>Tarjetas de Crédito</b>	<b>10,722</b>		<b>11,862</b>	<b>9,312</b>	<b>13,201</b>	<b>11,458</b>	<b>14,600</b>	<b>17,183</b>	<b>17,746</b>	<b>20,442</b>	<b>18,457</b>		
- Retiro de Efectivo	251		178	166	217	187	214	250	280	333	287		
- Pagos	10,471		11,684	9,147	12,983	11,271	14,386	16,933	17,466	20,109	18,169		
<b>Transferencias de Crédito</b>	<b>56,661</b>		<b>75,701</b>	<b>73,048</b>	<b>86,164</b>	<b>78,305</b>	<b>101,247</b>	<b>120,610</b>	<b>114,957</b>	<b>145,653</b>	<b>127,073</b>		
- En la misma entidad	51,893		70,042	67,013	78,578	71,877	93,013	111,107	106,897	134,178	117,394		
- Por Compensación en la CCE	4,768		5,660	6,036	7,586	6,427	8,234	9,503	8,060	11,475	9,679		
<b>Débitos Directos</b>	<b>4,040</b>		<b>3,919</b>	<b>3,924</b>	<b>3,933</b>	<b>3,925</b>	<b>3,946</b>	<b>3,928</b>	<b>4,081</b>	<b>4,192</b>	<b>4,067</b>		
- En la misma entidad	4,040		3,919	3,924	3,933	3,925	3,946	3,928	4,081	4,192	4,067		
<b>Cajeros automáticos</b>	<b>28,859</b>		<b>32,440</b>	<b>24,993</b>	<b>31,423</b>	<b>29,619</b>	<b>32,049</b>	<b>30,263</b>	<b>30,265</b>	<b>34,921</b>	<b>31,816</b>		
- Retiro de Efectivo	28,567		32,142	24,729	31,114	29,328	31,765	30,031	30,006	34,625	31,554		
- Pagos	292		299	264	309	291	284	232	259	296	262		
<b>Banca Virtual<sup>3/</sup></b>	<b>51,527</b>		<b>71,148</b>	<b>66,116</b>	<b>80,078</b>	<b>72,447</b>	<b>94,356</b>	<b>113,959</b>	<b>109,435</b>	<b>137,365</b>	<b>120,253</b>		
- Pagos	51,527		71,148	66,116	80,078	72,447	94,356	113,959	109,435	137,365	120,253		

1/ La información de este cuadro se ha actualizado en la Nota Semanal N° 17 (5 de mayo de 2022).

2/ Electronic Clearing House.

3/ Pagos a través de internet, software corporativo, software de cliente, banca por teléfono y banca móvil.

Nota: Las series son actualizadas con información proporcionada por la banca.

Fuente: Circular 046-2010-BCRP.

Elaboración: Gerencia de Operaciones Monetarias y Estabilidad Financiera - Subgerencia de Pagos e Infraestructuras Financieras.

**MEDIOS DE PAGO DISTINTOS AL EFECTIVO, CAJEROS Y BANCA VIRTUAL: MONTO DE OPERACIONES EN MONEDA EXTRANJERA**  
**CASHLESS PAYMENT INSTRUMENTS, AUTOMATIC TELLER MACHINES, AND VIRTUAL BANKING: AMOUNT OF OPERATIONS IN FOREIGN CURRENCY**

(Millones de US\$ Dólares)<sup>1/</sup> / (Millions of US\$ Dollars)<sup>1/</sup>

	2020		2021				2022						
	PROMEDIO MENSUAL / MONTHLY AVERAGE		Ene.	Feb.	Mar.	PROMEDIO MENSUAL / MONTHLY AVERAGE		Ene.	Feb.	Mar.		PROMEDIO MENSUAL / MONTHLY AVERAGE	
	Ene - Dic.					Ene - Mar.						Ene - Mar.	
<b>Cheques</b>	<b>928</b>		<b>949</b>	<b>795</b>	<b>1,054</b>	<b>933</b>	<b>997</b>	<b>931</b>	<b>1,042</b>	<b>1,297</b>	<b>1,090</b>	<b>Checks</b>	
- Cobrados en Ventanilla	267		280	233	288	267	297	304	333	377	338	- Cashed Checks at the Bank	
- Depositados en Cuenta	218		253	193	278	241	262	250	251	328	277	- Deposited Checks at the Bank	
- Compensados en la CCE	443		416	370	488	424	437	376	458	593	476	- Processed at the ECH <sup>2/</sup>	
<b>Tarjetas de Débito</b>	<b>863</b>		<b>1,083</b>	<b>842</b>	<b>1,101</b>	<b>1,009</b>	<b>1,287</b>	<b>1,220</b>	<b>1,251</b>	<b>1,486</b>	<b>1,319</b>	<b>Debit Cards</b>	
- Retiro de Efectivo	807		992	754	997	915	1,173	1,102	1,139	1,366	1,202	- Cash Withdraw	
- Pagos	56		91	87	104	94	114	118	112	120	117	- Payments	
<b>Tarjetas de Crédito</b>	<b>165</b>		<b>169</b>	<b>150</b>	<b>217</b>	<b>179</b>	<b>289</b>	<b>293</b>	<b>298</b>	<b>338</b>	<b>309</b>	<b>Credit Cards</b>	
- Retiro de Efectivo	2		1	1	2	1	2	3	3	4	3	- Cash Withdraw	
- Pagos	163		168	149	215	177	287	290	295	334	306	- Payments	
<b>Transferencias de Crédito</b>	<b>22,002</b>		<b>20,935</b>	<b>24,994</b>	<b>27,283</b>	<b>24,404</b>	<b>25,862</b>	<b>26,181</b>	<b>24,552</b>	<b>32,296</b>	<b>27,676</b>	<b>Credit Transfers</b>	
- En la misma entidad	21,118		19,939	24,042	26,110	23,364	24,589	24,783	23,175	30,676	26,211	- Processed at the Bank	
- Por Compensación en la CCE	884		996	952	1,174	1,040	1,272	1,398	1,378	1,620	1,465	- Processed at the ECH <sup>2/</sup>	
<b>Débitos Directos</b>	<b>28</b>		<b>40</b>	<b>31</b>	<b>37</b>	<b>36</b>	<b>39</b>	<b>48</b>	<b>33</b>	<b>27</b>	<b>36</b>	<b>Direct Debits</b>	
- En la misma entidad	28		40	31	37	36	39	48	33	27	36	- Processed at the Bank	
<b>Cajeros automáticos</b>	<b>138</b>		<b>161</b>	<b>123</b>	<b>160</b>	<b>148</b>	<b>166</b>	<b>155</b>	<b>164</b>	<b>191</b>	<b>170</b>	<b>ATM</b>	
- Retiro de Efectivo	136		158	120	157	145	163	152	161	187	167	- Cash Withdraw	
- Pagos	3		3	3	3	3	3	3	3	3	3	- Payments	
<b>Banca Virtual<sup>3/</sup></b>	<b>25,508</b>		<b>25,776</b>	<b>29,124</b>	<b>30,779</b>	<b>28,560</b>	<b>29,932</b>	<b>27,662</b>	<b>25,306</b>	<b>34,992</b>	<b>29,320</b>	<b>Virtual Banking</b>	
- Pagos	25,508		25,776	29,124	30,779	28,560	29,932	27,662	25,306	34,992	29,320	- Payments	

1/ La información de este cuadro se ha actualizado en la Nota Semanal N° 17 (5 de mayo de 2022).

2/ Electronic Clearing House.

3/ Pagos a través de internet, software corporativo, software de cliente, banca por teléfono y banca móvil.

Nota: Las series son actualizadas con información proporcionada por la banca.

Fuente: Circular 046-2010-BCRP.

Elaboración: Gerencia de Operaciones Monetarias y Estabilidad Financiera - Subgerencia de Pagos e Infraestructuras Financieras.

**MEDIOS DE PAGO DISTINTOS AL EFECTIVO, CAJEROS Y BANCA VIRTUAL: NUMERO DE OPERACIONES EN MONEDA EXTRANJERA**  
**CASHLESS PAYMENT INSTRUMENTS, AUTOMATIC TELLER MACHINES, AND VIRTUAL BANKING: NUMBER OF OPERATIONS IN FOREIGN CURRENCY**

(Miles)<sup>1/</sup> / (Thousands)<sup>1/</sup>

	2020	2021					2022					
	PROMEDIO MENSUAL / MONTHLY AVERAGE	Ene.	Feb.	Mar.	PROMEDIO MENSUAL / MONTHLY AVERAGE		Ene.	Feb.	Mar.	PROMEDIO MENSUAL / MONTHLY AVERAGE		
	Ene - Dic.				Ene - Mar.	Ene - Dic.				Ene - Mar.		
<b>Cheques</b>	<b>95</b>	<b>78</b>	<b>65</b>	<b>81</b>	<b>75</b>	<b>78</b>	<b>69</b>	<b>71</b>	<b>84</b>	<b>75</b>	<b>Checks</b>	
- Cobrados en Ventanilla	49	44	36	46	42	45	41	41	48	43	- Cashed Checks at the Bank	
- Depositados en Cuenta	20	15	12	15	14	14	13	13	15	13	- Deposited Checks at the Bank	
- Compensados en la CCE	26	19	17	21	19	19	16	17	21	18	- Processed at the ECH <sup>2/</sup>	
<b>Tarjetas de Débito</b>	<b>1,781</b>	<b>2,261</b>	<b>2,589</b>	<b>2,970</b>	<b>2,607</b>	<b>3,059</b>	<b>3,389</b>	<b>3,431</b>	<b>3,883</b>	<b>3,568</b>	<b>Debit Cards</b>	
- Retiro de Efectivo	629	665	523	695	628	720	687	725	847	753	- Cash Withdraw	
- Pagos	1,152	1,596	2,066	2,274	1,979	2,339	2,702	2,706	3,036	2,815	- Payments	
<b>Tarjetas de Crédito</b>	<b>1,751</b>	<b>1,682</b>	<b>1,557</b>	<b>1,984</b>	<b>1,741</b>	<b>2,392</b>	<b>2,392</b>	<b>2,321</b>	<b>2,636</b>	<b>2,450</b>	<b>Credit Cards</b>	
- Retiro de Efectivo	5	4	3	4	4	6	8	8	10	9	- Cash Withdraw	
- Pagos	1,746	1,678	1,555	1,980	1,738	2,387	2,383	2,314	2,626	2,441	- Payments	
<b>Transferencias de Crédito</b>	<b>1,577</b>	<b>1,828</b>	<b>1,727</b>	<b>2,074</b>	<b>1,876</b>	<b>2,279</b>	<b>2,334</b>	<b>2,537</b>	<b>2,754</b>	<b>2,541</b>	<b>Credit Transfers</b>	
- En la misma entidad	1,302	1,513	1,407	1,680	1,533	1,852	1,854	2,057	2,198	2,036	- Processed at the Bank	
- Por Compensación en la CCE	275	315	320	393	343	428	480	480	556	505	- Processed at the ECH <sup>2/</sup>	
<b>Débitos Directos</b>	<b>151</b>	<b>143</b>	<b>142</b>	<b>159</b>	<b>148</b>	<b>156</b>	<b>91</b>	<b>141</b>	<b>157</b>	<b>130</b>	<b>Direct Debits</b>	
- En la misma entidad	151	143	142	159	148	156	91	141	157	130	- Processed at the Bank	
<b>Cajeros automáticos</b>	<b>489</b>	<b>523</b>	<b>407</b>	<b>544</b>	<b>491</b>	<b>556</b>	<b>535</b>	<b>561</b>	<b>655</b>	<b>584</b>	<b>ATM</b>	
- Retiro de Efectivo	483	517	402	537	485	549	529	555	648	577	- Cash Withdraw	
- Pagos	6	6	5	6	6	6	6	7	8	7	- Payments	
<b>Banca Virtual<sup>3/</sup></b>	<b>1,429</b>	<b>1,644</b>	<b>1,537</b>	<b>1,836</b>	<b>1,673</b>	<b>2,023</b>	<b>2,050</b>	<b>2,249</b>	<b>2,420</b>	<b>2,240</b>	<b>Virtual Banking</b>	
- Pagos	1,429	1,644	1,537	1,836	1,673	2,023	2,050	2,249	2,420	2,240	- Payments	

1/ La información de este cuadro se ha actualizado en la Nota Semanal N° 17 (5 de mayo de 2022).

2/ Electronic Clearing House.

3/ Pagos a través de internet, software corporativo, software de cliente, banca por teléfono y banca móvil.

Nota: Las series son actualizadas con información proporcionada por la banca.

Fuente: Circular 046-2010-BCRP.

Elaboración: Gerencia de Operaciones Monetarias y Estabilidad Financiera - Subgerencia de Pagos e Infraestructuras Financieras.

	2019	2020	2021												2022				
	Dic.	Dic.	Ene.	Feb.	Mar.	Abr.	May.	Jun.	Jul.	Ago.	Sep.	Oct.	Nov.	Dic.	Ene.	Feb.	Mar.	Abr.	
<b>I. BONOS DEL SECTOR PRIVADO 2/</b> (Saldo y Flujos en Millones de Soles)	<b>22,982</b>	<b>21,414</b>	<b>21,378</b>	<b>21,377</b>	<b>21,527</b>	<b>21,494</b>	<b>21,308</b>	<b>20,880</b>	<b>20,598</b>	<b>20,587</b>	<b>20,388</b>	<b>20,114</b>	<b>19,988</b>	<b>19,625</b>	<b>19,478</b>	<b>19,367</b>	<b>19,252</b>	<b>19,273</b>	<b>I. PRIVATE SECTOR BONDS 2/</b> (Stocks and flows in millions of soles)
Colocación	116	593	-	32	225	108	-	-	-	-	-	-	-	19	-	158	29	-	Placement
Redención	264	131	40	45	105	93	170	163	287	51	295	97	93	114	25	90	59	68	Redemption
<b>BONOS DE ENTIDADES FINANCIERAS</b> (A+B+C+D)	<b>7,117</b>	<b>6,303</b>	<b>6,274</b>	<b>6,310</b>	<b>6,458</b>	<b>6,435</b>	<b>6,344</b>	<b>5,967</b>	<b>5,691</b>	<b>5,709</b>	<b>5,572</b>	<b>5,456</b>	<b>5,337</b>	<b>5,136</b>	<b>5,084</b>	<b>5,152</b>	<b>5,099</b>	<b>5,108</b>	<b>FINANCIAL INSTITUTION BONDS</b> (A+B+C+D)
<b>A. BONOS DE ARRENDAMIENTO FINANCIERO</b>	<b>654</b>	<b>262</b>	<b>263</b>	<b>296</b>	<b>296</b>	<b>276</b>	<b>278</b>	<b>280</b>	<b>202</b>	<b>203</b>	<b>111</b>	<b>107</b>	<b>109</b>	<b>106</b>	<b>103</b>	<b>101</b>	<b>110</b>	<b>114</b>	<b>A. LEASING BONDS</b>
Colocación	-	-	-	32	-	-	-	-	-	-	-	-	-	-	-	-	19	-	Placement
Redención	-	44	-	-	5	-	-	-	88	-	29	-	-	-	-	-	8	-	Redemption
<b>B. BONOS SUBORDINADOS</b>	<b>2,436</b>	<b>2,647</b>	<b>2,657</b>	<b>2,660</b>	<b>2,856</b>	<b>2,871</b>	<b>2,783</b>	<b>2,800</b>	<b>2,875</b>	<b>2,890</b>	<b>2,914</b>	<b>2,861</b>	<b>2,886</b>	<b>2,856</b>	<b>2,808</b>	<b>2,780</b>	<b>2,760</b>	<b>2,776</b>	<b>B. SUBORDINATE BONDS</b>
Colocación	-	239	-	-	155	-	-	-	-	-	-	-	-	-	-	-	-	-	Placement
Redención	40	-	-	-	-	-	100	-	-	-	110	-	2	-	-	-	-	8	Redemption
<b>C. BONOS HIPOTECARIOS</b>	-	-	-	-	-	-	-	-	-	-	-	-	-	-	-	-	-	-	<b>C. MORTGAGE-BACKED BONDS</b>
Colocación	-	-	-	-	-	-	-	-	-	-	-	-	-	-	-	-	-	-	Placement
Redención	-	-	-	-	-	-	-	-	-	-	-	-	-	-	-	-	-	-	Redemption
<b>D. BONOS CORPORATIVOS</b>	<b>4,027</b>	<b>3,394</b>	<b>3,354</b>	<b>3,354</b>	<b>3,306</b>	<b>3,288</b>	<b>3,283</b>	<b>2,888</b>	<b>2,615</b>	<b>2,616</b>	<b>2,547</b>	<b>2,488</b>	<b>2,342</b>	<b>2,173</b>	<b>2,173</b>	<b>2,271</b>	<b>2,228</b>	<b>2,218</b>	<b>D. CORPORATE BONDS</b>
Colocación	97	56	-	-	70	-	-	-	-	-	-	-	-	-	-	158	-	-	Placement
Redención	28	-	11	-	32	18	6	103	68	-	17	28	41	43	-	16	12	18	Redemption
<b>BONOS DE ENTIDADES NO FINANCIERAS</b> (A+B)	<b>15,866</b>	<b>15,112</b>	<b>15,103</b>	<b>15,066</b>	<b>15,069</b>	<b>15,059</b>	<b>14,965</b>	<b>14,912</b>	<b>14,907</b>	<b>14,878</b>	<b>14,816</b>	<b>14,658</b>	<b>14,651</b>	<b>14,489</b>	<b>14,394</b>	<b>14,215</b>	<b>14,153</b>	<b>14,164</b>	<b>NON-FINANCIAL INSTITUTION BONDS</b> (A+B)
<b>A. 'BONOS CORPORATIVOS</b>	<b>14,118</b>	<b>13,411</b>	<b>13,403</b>	<b>13,364</b>	<b>13,358</b>	<b>13,342</b>	<b>13,241</b>	<b>13,224</b>	<b>13,203</b>	<b>13,168</b>	<b>13,116</b>	<b>13,000</b>	<b>12,977</b>	<b>12,884</b>	<b>12,826</b>	<b>12,666</b>	<b>12,626</b>	<b>12,611</b>	<b>A. CORPORATE BONDS</b>
Colocación	20	298	-	-	-	108	-	-	-	-	-	-	-	19	-	-	10	-	Placement
Redención	196	45	23	44	49	69	64	15	97	50	85	63	49	25	19	74	35	37	Redemption
<b>B. BONOS DE TITULIZACIÓN</b>	<b>1,747</b>	<b>1,700</b>	<b>1,700</b>	<b>1,702</b>	<b>1,711</b>	<b>1,716</b>	<b>1,723</b>	<b>1,689</b>	<b>1,704</b>	<b>1,710</b>	<b>1,701</b>	<b>1,658</b>	<b>1,674</b>	<b>1,605</b>	<b>1,568</b>	<b>1,549</b>	<b>1,527</b>	<b>1,554</b>	<b>B. SECURITISATION BONDS</b>
Colocación	-	-	-	-	-	-	-	-	-	-	-	-	-	-	-	-	-	-	Placement
Redención	1	42	5	1	18	6	1	45	34	1	54	6	1	47	6	1	5	6	Redemption
<b>II. BONOS DEL SEC. PÚBLICO POR POSEEDOR</b> (A+B+C+D) 3/	<b>132,240</b>	<b>138,261</b>	<b>138,261</b>	<b>136,954</b>	<b>137,234</b>	<b>137,529</b>	<b>139,568</b>	<b>139,653</b>	<b>140,045</b>	<b>140,109</b>	<b>140,235</b>	<b>140,342</b>	<b>140,640</b>	<b>140,545</b>	<b>138,897</b>	<b>139,411</b>	<b>139,714</b>	<b>140,314</b>	<b>II. PUBLIC SECTOR BONDS BY HOLDER</b> (A+B+C) 3/
(Saldo en Millones de Soles)																			(Stocks in millions of soles)
<b>A. Sistema Financiero Nacional</b>	<b>63,174</b>	<b>63,197</b>	<b>63,066</b>	<b>62,536</b>	<b>65,260</b>	<b>68,128</b>	<b>71,166</b>	<b>70,984</b>	<b>69,185</b>	<b>66,270</b>	<b>63,870</b>	<b>62,470</b>	<b>63,086</b>	<b>64,968</b>	<b>63,564</b>	<b>63,934</b>	<b>65,125</b>	<b>70,682</b>	<b>A. Financial system</b>
Empresas bancarias	12,484	24,294	23,978	25,427	26,260	27,021	25,122	28,637	32,457	30,624	29,968	26,607	26,375	26,958	27,165	26,907	27,587	28,105	Banking institutions
Banco de la Nación	7,798	4,948	4,966	4,966	6,167	6,186	7,657	7,821	7,679	7,679	7,313	7,333	7,333	7,333	7,530	7,530	7,158	7,158	Banco de la Nación
BCR	394	-	-	-	-	-	-	-	-	-	-	-	-	-	-	-	-	-	BCR
Fondos de pensiones	34,791	21,552	21,717	22,194	23,096	24,956	28,398	24,649	18,879	17,611	16,150	18,042	18,579	19,590	19,031	19,077	20,016	20,619	Pension funds
Resto	7,707	12,403	12,405	9,949	9,738	9,965	9,989	9,878	10,170	10,356	10,439	10,488	10,798	11,088	9,837	10,420	10,364	14,800	Rest
<b>B. Sector Público no financiero</b>	<b>3,509</b>	<b>3,637</b>	<b>3,671</b>	<b>3,702</b>	<b>3,729</b>	<b>3,735</b>	<b>3,760</b>	<b>3,786</b>	<b>3,795</b>	<b>3,846</b>	<b>3,859</b>	<b>3,896</b>	<b>3,888</b>	<b>3,903</b>	<b>3,908</b>	<b>3,926</b>	<b>3,900</b>	<b>3,807</b>	<b>B. Non-financial Public sector</b>
<b>C. Sector Privado</b>	<b>75</b>	<b>47</b>	<b>62</b>	<b>75</b>	<b>63</b>	<b>76</b>	<b>64</b>	<b>77</b>	<b>77</b>	<b>64</b>	<b>64</b>	<b>64</b>	<b>64</b>	<b>64</b>	<b>67</b>	<b>67</b>	<b>67</b>	<b>26</b>	<b>C. Private sector</b>
<b>D. No residentes</b>	<b>65,482</b>	<b>71,379</b>	<b>71,462</b>	<b>70,640</b>	<b>68,182</b>	<b>65,590</b>	<b>64,577</b>	<b>64,806</b>	<b>66,988</b>	<b>69,928</b>	<b>72,443</b>	<b>73,911</b>	<b>73,602</b>	<b>71,610</b>	<b>71,359</b>	<b>71,484</b>	<b>70,623</b>	<b>65,799</b>	<b>D. Non Residents</b>

1/ La información de este cuadro se ha actualizado en la Nota Semanal N°20 (26 de mayo de 2022).

El calendario anual de publicación de estas estadísticas se presenta en la página vii de esta Nota.

2/ Comprende bonos emitidos en el mercado doméstico mediante oferta pública primaria.

3/ Comprende Bonos del Tesoro Público emitidos localmente, bonos emitidos por COFIDE y bonos emitidos por el Fondo Mivivienda.

Fuente: Superintendencia del Mercado de Valores, Bolsa de Valores de Lima, CAVALI, Ministerio de Economía y Finanzas, Superintendencia de Banca, Seguros y AFP.

Elaboración: Gerencia Central de Estudios Económicos.

**BONOS DEL SECTOR PRIVADO, POR MONEDA Y POR PLAZO<sup>1/</sup>**  
**PRIVATE SECTOR BONDS, BY CURRENCY AND TERM<sup>1/</sup>**

	2019	2020	2021												2022				
	Dic.	Dic.	Ene.	Feb.	Mar.	Abr.	May.	Jun.	Jul.	Ago.	Sep.	Oct.	Nov.	Dic.	Ene.	Feb.	Mar.	Abr.	
<b>I. SALDOS</b>																			
<b>(En Millones de Soles)</b>																			
a. Por Tipo	22,982	21,414	21,378	21,377	21,527	21,494	21,308	20,880	20,598	20,587	20,388	20,114	19,988	19,625	19,478	19,367	19,252	19,273	
Arrendamiento Financiero	654	262	263	296	296	276	278	280	202	203	111	107	109	106	103	101	110	114	
Subordinados	2,436	2,647	2,657	2,660	2,856	2,871	2,783	2,800	2,875	2,890	2,914	2,861	2,886	2,856	2,808	2,780	2,760	2,776	
Hipotecarios	-	-	-	-	-	-	-	-	-	-	-	-	-	-	-	-	-	-	
De Titulización	1,747	1,700	1,700	1,702	1,711	1,716	1,723	1,689	1,704	1,710	1,701	1,658	1,674	1,605	1,568	1,549	1,527	1,554	
Corporativos	18,145	16,805	16,757	16,719	16,664	16,631	16,524	16,111	15,818	15,784	15,663	15,488	15,319	15,057	14,999	14,938	14,854	14,829	
b. Por Plazo	22,982	21,414	21,378	21,377	21,527	21,494	21,308	20,880	20,598	20,587	20,388	20,114	19,988	19,625	19,478	19,367	19,252	19,273	
Hasta 3 años	2,678	1,589	1,549	1,550	1,547	1,549	1,474	1,244	1,059	1,058	899	854	808	810	806	745	739	741	
Más de 3 años, hasta 5 años	1,909	1,973	1,974	2,007	1,959	1,917	1,919	1,722	1,548	1,546	1,532	1,497	1,397	1,389	1,384	1,381	1,352	1,335	
Más de 5 años	18,396	17,852	17,854	17,820	18,021	18,028	17,915	17,914	17,991	17,982	17,958	17,762	17,783	17,426	17,288	17,241	17,160	17,197	
<b>II. PARTICIPACION POR MONEDAS 2/</b>																			
<b>(Participación porcentual)</b>																			
a. Moneda nacional	83.8	81.6	81.5	81.4	81.2	81.1	80.9	80.7	80.2	80.2	79.9	80.4	80.2	80.4	80.9	80.6	80.8	80.1	
Bonos nominales	78.2	77.4	77.3	77.3	77.0	76.9	76.7	76.4	75.8	75.8	75.3	75.8	75.5	75.6	76.1	75.7	75.8	75.3	
Bonos indexados al VAC	5.6	4.1	4.2	4.1	4.2	4.2	4.2	4.3	4.4	4.5	4.5	4.6	4.7	4.8	4.8	4.9	5.0	4.8	
Otros bonos indexados	-	-	-	-	-	-	-	-	-	-	-	-	-	-	-	-	-	-	
b. Moneda Extranjera	16.2	18.4	18.5	18.6	18.8	18.9	19.1	19.3	19.8	19.8	20.1	19.6	19.8	19.6	19.1	19.4	19.2	19.9	
<b>III. TASAS DE INTERÉS 3/</b>																			
a. Bonos en en soles nominales	4.4	1.1	-	-	4.0	4.3	-	-	-	-	-	-	-	-	-	-	-	-	
Hasta 3 años	-	-	-	-	-	-	-	-	-	-	-	-	-	-	-	-	-	-	
Más de 3 años, hasta 5 años	4.4	1.2	-	-	4.4	-	-	-	-	-	-	-	-	-	-	-	-	-	
Más de 5 años	-	1.6	-	-	5.8	4.3	-	-	-	-	-	-	-	-	-	-	-	-	
b. Bonos en soles indexados al VAC	-	-	-	-	-	-	-	-	-	-	-	-	-	-	-	-	-	-	
Hasta 3 años	-	-	-	-	-	-	-	-	-	-	-	-	-	-	-	-	-	-	
Más de 3 años, hasta 5 años	-	-	-	-	-	-	-	-	-	-	-	-	-	-	-	-	-	-	
Más de 5 años	-	-	-	-	-	-	-	-	-	-	-	-	-	-	-	-	-	-	
c. Bonos en moneda extranjera	5.7	0.1	-	4.8	-	-	-	-	-	-	-	-	-	-	8.4	7.3	7.2	-	
Hasta 3 años	-	6.5	-	-	-	-	-	-	-	-	-	-	-	-	6.0	-	-	-	
Más de 3 años, hasta 5 años	5.7	-	-	4.8	-	-	-	-	-	-	-	-	-	-	9.6	-	7.2	-	
Más de 5 años	-	4.4	-	-	-	-	-	-	-	-	-	-	-	-	-	7.3	-	-	
<b>MEMO:</b>																			
Tasas de los Bonos del Tesoro Público																			
Hasta 5 años	-	-	-	-	-	-	-	-	-	-	-	-	-	-	-	-	-	-	
Más de 5 años, hasta 10 años	4.3	-	2.7	2.7	3.7	3.6	4.1	-	-	-	-	5.3	3.4	-	-	6.0	6.7	6.4	
Más de 10 años, hasta 15 años	4.8	-	4.2	4.6	5.4	5.4	5.1	-	-	-	-	5.8	-	-	6.2	6.2	6.7	7.1	
Más de 15 años, hasta 20 años	4.9	-	-	5.3	-	-	6.2	-	-	-	-	-	-	-	6.8	6.8	7.0	6.8	
Más de 20 años	-	-	-	-	-	-	-	-	-	-	-	-	-	-	-	-	7.2	7.5	

1/ Incluye solamente ofertas públicas realizadas en el mercado interno conforme a los términos contemplados en la Ley del Mercado de Valores.

La información de este cuadro se ha actualizado en la Nota Semanal N° 20 (26 de mayo de 2022). El calendario anual de publicación de estas estadísticas se presenta en la página vii de esa Nota.

2/ Se consideran bonos en moneda extranjera a aquellos cuyo principal está indexado al tipo de cambio de alguna moneda.

Los bonos indexados al VAC son bonos en soles cuyo principal o cuya tasa de interés están indexados al índice de Valor Adquisitivo Constante (VAC).

El rubro otros bonos indexados comprende aquellos bonos expresados en soles cuyo rendimiento depende del redimiento de otros índices o canasta de valores.

3/ Corresponden a las tasas de interés de las ofertas públicas de bonos del sector privado efectuadas en el periodo. Las tasas están expresadas en términos efectivos anuales.

Fuente: Superintendencia del Mercado de Valores, Bolsa de Valores de Lima, CAVALI, Ministerio de Economía y Finanzas, Superintendencia de Banca, Seguros y AFP.

Elaboración: Gerencia de Información y Análisis Económico - Subgerencia de Estadísticas Macroeconómicas.



# BOLSA DE VALORES DE LIMA (BVL)<sup>1/</sup> LIMA STOCK EXCHANGE (LSE)<sup>1/</sup>

	2020	2021												2022					Var% 2022																			
	Dic.	Ene.	Feb.	Mar.	Abr.	May.	Jun.	Jul.	Ago.	Sep.	Oct.	Nov.	Dic.	Ene.	Feb.	Mar.	Abr.	May/24																				
<b>1. INDICES BURSÁTILES 2/</b> (Base: 31/12/91 = 100)																																						
SP/BVL Peru General	20,822.2	21,110.2	22,530.2	21,372.0	19,562.8	21,041.7	18,850.9	17,671.8	17,653.5	18,279.2	20,737.8	20,416.4	21,111.7	22,943.8	23,749.0	24,915.5	22,818.9	20,416.9	-3.3																			
SP/BVL Peru 25	25,198.6	27,025.4	29,436.9	28,797.9	26,034.4	26,918.7	24,793.1	22,977.8	23,568.9	24,864.9	28,795.5	28,916.0	30,273.9	33,695.2	34,169.1	35,593.2	33,306.8	28,236.0	-6.7																			
SP/BVL Financiamiento	1,033.9	988.5	1,056.8	936.0	826.3	950.7	844.6	745.3	790.5	839.8	951.0	880.4	906.1	1,008.7	1,039.1	1,147.9	975.6	955.3	5.4																			
SP/BVL Industrial	190.6	210.6	218.2	220.3	191.6	188.5	187.1	180.2	188.4	196.5	230.9	238.1	258.1	282.9	271.1	274.4	264.4	227.0	-12.1																			
SP/BVL Mining	390.0	386.5	427.4	414.9	418.1	441.6	387.4	392.2	384.9	360.5	390.0	395.9	411.6	427.2	465.8	494.1	443.4	393.6	-4.4																			
SP/BVL Services	614.1	659.6	637.9	658.9	540.8	551.1	527.2	512.9	463.9	512.3	566.1	577.9	548.5	578.4	598.9	618.0	579.5	526.7	-4.0																			
<b>2. COTIZACIÓN DE TÍTULOS PERUANOS EN NUEVA YORK (en US\$)</b>																																						
1. Buenaventura	12.2	10.2	11.1	10.0	9.7	11.5	9.1	8.3	7.5	6.8	7.9	7.3	7.3	8.1	9.9	10.1	9.4	8.6	18.0																			
2. Cementos Pacasmayo	7.5	8.1	8.5	7.8	7.2	7.5	6.6	6.2	5.5	5.4	6.2	6.5	6.2	6.6	6.6	6.8	5.9	5.3	-15.3																			
3. Credicorp Ltd	164.0	150.3	160.0	136.6	119.4	137.5	121.1	101.0	106.6	110.9	129.7	118.0	122.1	143.2	151.3	171.9	138.9	138.3	13.3																			
4. Southern Peru	65.1	66.4	71.3	67.9	69.4	69.7	64.3	65.6	62.6	56.1	60.0	58.5	61.7	63.9	69.4	75.9	62.3	61.1	-1.1																			
<b>3. CAPITALIZACIÓN BURSÁTIL</b> En millones de soles	599,007	611,056	639,790	625,513	586,660	590,997	557,908	539,194	535,465	528,515	566,086	578,411	591,734	624,127	635,561	680,116	579,534	527,207	-10.9																			
<b>4. TASAS EFECTIVAS ANUALES 3/</b> <u>OPERACIONES DE REPORTE</u>																																						
En moneda nacional (S/)	8.3	8.2	8.2	8.2	8.2	8.5	8.2	8.2	8.2	8.2	8.2	7.9	8.2	8.1	8.2	8.2	8.2	8.6	8.6																			
En moneda extranjera (US\$)	7.6	7.6	7.6	7.6	7.6	7.2	7.6	7.5	7.5	7.5	7.5	6.9	7.5	7.8	7.5	7.5	7.5	7.8	7.8																			
<b>5. MONTOS NEGOCIADOS EN BOLSA</b> (Millones de soles)	<b>1,834</b>	<b>1,691</b>	<b>3,496</b>	<b>1,851</b>	<b>1,980</b>	<b>2,041</b>	<b>1,526</b>	<b>1,364</b>	<b>1,209</b>	<b>2,043</b>	<b>1,500</b>	<b>1,582</b>	<b>1,519</b>	<b>1,272</b>	<b>1,261</b>	<b>1,584</b>	<b>1,087</b>	<b>729</b>																				
<u>RENTA VARIABLE</u>	1,183	1,352	3,134	1,446	1,401	1,832	1,353	1,004	822	1,557	1,295	1,296	1,270	1,096	906	1,111	920	485	4,518																			
Operaciones al contado	1,067	1,255	2,977	1,275	1,345	1,775	1,253	962	740	1,512	1,202	1,243	1,186	1,035	833	1,018	856	442	4,185																			
Operaciones de Reporte	116	97	156	172	56	57	100	43	83	45	93	53	84	61	73	93	64	43	333																			
<u>RENTA FIJA</u>	651	340	363	405	579	209	173	359	387	486	205	286	250	176	355	472	167	244	1,415																			
<b>NOTA</b>																																						
Tenencias desmaterializadas en CAVALI 4/ (En millones de soles)	n.d.	343,645	353,247	351,180	324,197	330,025	324,039	313,479	308,268	314,189	327,037	331,242	334,687	354,026	354,764	354,466	346,078	n.d.																				
<u>Participación porcentual de no residentes 5/</u>	n.d.	n.d.	n.d.	n.d.	n.d.	n.d.	n.d.	n.d.	44.7	36.5	36.2	35.6	35.0	34.2	34.4	34.6	34.6	n.d.																				
Renta variable	n.d.	n.d.	n.d.	n.d.	n.d.	n.d.	n.d.	n.d.	53.0	36.9	35.9	34.9	34.2	32.9	33.0	33.1	34.8	n.d.																				
Renta fija	n.d.	n.d.	n.d.	n.d.	n.d.	n.d.	n.d.	n.d.	35.3	36.1	36.6	36.5	36.1	36.1	36.4	37.1	34.3	n.d.																				
<b>5. STOCK EXCHANGE TRADING VOLUME</b> (Millones de soles)																																						
<u>EQUITIES</u>																																						
Cash operations																																						
Report operations																																						
<u>FIXED-INCOME INSTRUMENTS</u>																																						
<b>NOTE</b>																																						
Dematerialized holdings in CAVALI 4/ (Millions of soles)																																						
<u>Non-resident percentage share 5/</u>																																						
Equities																																						
Fixed-income instruments																																						

1/ La información de este cuadro se ha actualizado en la Nota Semanal N° 20 (26 de mayo de 2022). El calendario anual de publicación de estas estadísticas se presenta en la página vii de esta Nota.

2/ Datos de fin de periodo. A partir del 1 de mayo de 2015, entró en vigencia un acuerdo entre la Bolsa de Valores de Lima y S&P Dow Jones Indices para el cálculo, comercialización, licenciamiento y distribución de nuevos índices.

3/ Tasas promedios del periodo para operaciones de reporte con títulos de renta variable.

4/ Son las tenencias inscritas en la Caja de Valores de Lima - CAVALI ICLV S.A. - registradas a valor de mercado.

5/ Es el porcentaje de las tenencias inscritas en CAVALI ICLV S.A. en poder de inversionistas no residentes.

Fuente: Bolsa de Valores de Lima y CAVALI.

Elaboración: Gerencia Central de Estudios Económicos.

**SISTEMA PRIVADO DE PENSIONES<sup>1/</sup>**  
**PRIVATE PENSION SYSTEM<sup>1/</sup>**

	2020													2021				2022				
	Dic.	Ene.	Feb.	Mar.	Abr.	May.	Jun.	Jul.	Ago.	Sep.	Oct.	Nov.	Dic.	Ene.	Feb.	Mar.	Abr.					
<b>I. VALOR DEL FONDO</b> (En Millones de Soles)	<b>163.329</b>	<b>161.948</b>	<b>160.907</b>	<b>158.586</b>	<b>157.837</b>	<b>163.080</b>	<b>156.592</b>	<b>144.789</b>	<b>133.180</b>	<b>127.730</b>	<b>130.457</b>	<b>131.220</b>	<b>131.918</b>	<b>130.701</b>	<b>130.688</b>	<b>130.825</b>	<b>127.614</b>	<b>I. FUND VALUE</b> (Millions of soles)				
AFP Habitat	13,644	13,932	14,327	14,309	14,525	15,155	14,697	13,857	13,073	12,565	12,752	12,826	12,825	12,714	12,750	12,918	12,557	AFP Habitat				
AFP Integra 2/	59,948	59,325	58,761	57,721	57,424	59,520	56,928	53,033	49,076	46,510	47,521	47,802	48,097	47,519	47,607	47,781	46,729	AFP Integra 2/				
AFP Prima	49,353	49,124	48,524	47,773	47,336	48,555	46,699	42,496	38,720	38,368	39,240	39,506	39,759	39,486	39,416	39,138	38,116	AFP Prima				
AFP Profuturo 2/	40,384	39,567	39,295	38,782	38,553	39,850	38,268	35,404	32,310	30,286	30,945	31,086	31,237	30,981	30,915	30,988	30,211	AFP Profuturo 2/				
Nota: (En Millones de US\$)	<b>48.265</b>	<b>47.857</b>	<b>47.549</b>	<b>46.863</b>	<b>46.642</b>	<b>48.192</b>	<b>46.274</b>	<b>42.786</b>	<b>39.356</b>	<b>37.745</b>	<b>38.551</b>	<b>38.776</b>	<b>33.087</b>	<b>38.623</b>	<b>38.619</b>	<b>38.660</b>	<b>37.711</b>	Note: (Millions of US\$)				
<b>II. NÚMERO DE AFILIADOS</b> (En miles)	<b>7.781</b>	<b>7.811</b>	<b>7.846</b>	<b>7.879</b>	<b>7.911</b>	<b>7.946</b>	<b>7.987</b>	<b>8.026</b>	<b>8.071</b>	<b>8.120</b>	<b>8.171</b>	<b>8.213</b>	<b>8.252</b>	<b>8.299</b>	<b>8.343</b>	<b>8.388</b>	<b>8.433</b>	<b>II. NUMBER OF AFFILIATES</b> (Thousands)				
AFP Habitat	1,018	1,019	1,019	1,021	1,021	1,022	1,022	1,022	1,021	1,020	1,019	1,018	1,016	1,016	1,016	1,015	1,014	AFP Habitat				
AFP Integra	2,641	2,673	2,709	2,743	2,777	2,813	2,856	2,897	2,944	2,996	3,049	3,094	3,136	3,183	3,229	3,275	3,321	AFP Integra				
AFP Prima	2,360	2,359	2,358	2,357	2,356	2,355	2,354	2,352	2,352	2,351	2,350	2,350	2,350	2,350	2,349	2,349	2,349	AFP Prima				
AFP Profuturo	1,761	1,760	1,759	1,758	1,757	1,757	1,756	1,755	1,754	1,753	1,753	1,751	1,750	1,750	1,749	1,749	1,748	AFP Profuturo				
<b>III. RENTABILIDAD REAL ÚLTIMOS 12 MESES 3/</b>	<b>8.4</b>	<b>9.3</b>	<b>10.7</b>	<b>20.1</b>	<b>22.7</b>	<b>19.6</b>	<b>14.9</b>	<b>10.1</b>	<b>4.9</b>	<b>6.7</b>	<b>6.4</b>	<b>5.3</b>	<b>0.1</b>	<b>-2.4</b>	<b>-5.5</b>	<b>-5.0</b>	<b>-6.8</b>	<b>III. YEAR-ON-YEAR REAL YIELDS 3/</b>				
AFP Habitat	12.4	13.0	14.8	23.7	26.6	20.5	14.9	9.5	3.6	5.4	3.7	2.7	-3.2	-6.0	-8.8	-5.3	-6.0	AFP Habitat				
AFP Integra	7.7	8.6	9.7	19.4	21.8	20.0	15.6	10.9	5.7	7.7	7.4	6.5	1.2	-1.5	-4.8	-4.2	-6.2	AFP Integra				
AFP Prima	6.8	7.8	9.3	19.3	21.9	18.3	13.5	9.1	4.4	6.1	6.2	5.0	-0.1	-2.5	-5.2	-5.4	-7.3	AFP Prima				
AFP Profuturo	9.6	10.4	11.8	20.6	23.3	20.2	15.8	10.5	5.0	6.9	6.8	5.5	0.5	-1.9	-5.3	-5.1	-7.4	AFP Profuturo				
<b>IV. CARTERA DE INVERSIONES 4/ 5/</b> (Millones de soles)	<b>164.875</b>	<b>163.507</b>	<b>162.468</b>	<b>160.128</b>	<b>159.372</b>	<b>164.661</b>	<b>158.148</b>	<b>146.331</b>	<b>134.661</b>	<b>129.169</b>	<b>131.906</b>	<b>132.605</b>	<b>133.310</b>	<b>132.092</b>	<b>132.078</b>	<b>132.214</b>	<b>128.964</b>	<b>IV. INVESTMENT PORTFOLIO 4/ 5/</b> (Millions of soles)				
<b>Composición porcentual</b>	<b>100.0</b>	<b>100.0</b>	<b>100.0</b>	<b>100.0</b>	<b>100.0</b>	<b>100.0</b>	<b>100.0</b>	<b>100.0</b>	<b>100.0</b>	<b>100.0</b>	<b>100.0</b>	<b>100.0</b>	<b>100.0</b>	<b>100.0</b>	<b>100.0</b>	<b>100.0</b>	<b>100.0</b>	<b>Percentage composition</b>				
a. Valores gubernamentales	16.9	17.1	16.3	15.5	17.3	19.7	18.9	17.5	15.7	14.1	14.4	14.3	15.6	15.3	14.9	16.7	16.3	a. Government securities				
Valores del gobierno central	16.9	17.0	16.1	15.4	16.9	19.3	18.6	17.3	15.6	14.1	14.4	14.3	15.6	15.3	14.9	16.7	16.3	Central government				
Valores del Banco Central	0.1	0.2	0.1	0.2	0.4	0.3	0.3	0.2	0.0	0.0	0.0	-	-	-	-	-	-	Central Bank securities				
b. Empresas del sistema financiero	15.6	16.5	16.6	15.5	16.5	14.6	17.6	18.1	19.7	18.9	17.3	17.2	17.5	18.2	18.4	17.8	18.3	b. Financial institutions				
Depósitos en moneda nacional	4.4	3.9	3.3	2.5	2.4	2.1	4.7	5.0	4.6	4.4	3.2	3.5	3.3	3.2	3.4	3.0	3.5	Deposits in domestic currency				
Depósitos en moneda extranjera 6/	0.2	1.7	2.2	2.0	3.1	0.5	0.9	0.9	2.1	0.9	0.2	0.3	0.5	0.6	0.5	0.3	0.5	Deposits in foreign currency 6/				
Acciones	3.2	3.2	3.4	3.1	3.1	4.3	4.0	3.8	4.1	4.3	4.8	4.3	4.5	5.1	5.2	5.3	5.2	Shares				
Bonos	4.4	4.4	4.3	4.6	4.5	4.3	4.4	4.6	4.8	5.0	5.0	4.8	5.0	5.0	5.0	4.9	4.8	Bonds				
Otros 6/	3.3	3.4	3.3	3.3	3.5	3.4	3.5	3.8	4.1	4.3	4.1	4.2	4.3	4.3	4.3	4.3	4.3	Other instruments 7/				
c. Empresas no financieras	18.0	19.0	19.6	20.1	19.1	19.2	18.8	19.8	19.9	21.4	22.7	22.8	22.9	24.1	24.7	24.9	24.7	c. Non-financial institutions				
Acciones comunes y de inversión 8/	9.3	10.3	10.6	10.7	9.8	10.2	9.6	10.0	9.9	11.3	12.6	12.8	13.3	14.7	15.3	15.8	15.5	Common and investment shares 8/				
Bonos corporativos	6.7	6.7	7.0	7.1	7.1	6.9	7.0	7.5	7.5	7.6	7.6	7.6	7.3	7.3	7.2	7.0	7.1	Corporate bonds				
Otros 8/	2.0	2.0	1.9	2.3	2.2	2.1	2.2	2.3	2.5	2.5	2.5	2.5	2.3	2.2	2.2	2.1	2.1	Other instruments 9/				
d. Inversiones en el exterior	49.7	48.2	48.9	48.3	47.8	47.1	47.1	50.2	48.2	47.8	46.2	45.4	43.4	41.9	42.6	41.0	41.7	d. Foreign investments				
Títulos de deuda extranjeros	4.3	4.4	4.1	2.6	2.1	1.9	1.4	1.6	1.3	1.7	1.6	1.5	1.0	1.1	1.6	1.6	1.4	Foreign sovereign debt securities				
Depósitos	0.4	0.6	0.2	0.6	0.8	0.4	1.1	1.3	0.5	0.5	0.6	0.3	0.5	1.0	1.4	1.4	2.0	Deposits				
Fondos Mutuos extranjeros	43.4	41.6	42.8	43.5	43.4	43.4	43.2	45.9	45.0	44.0	42.4	42.0	40.3	38.3	37.8	36.3	36.4	Foreigns Mutual funds				
Acciones de empresas extranjeras	0.0	0.1	0.1	0.1	0.0	0.0	0.0	0.0	0.0	0.0	0.0	0.0	0.0	0.0	0.0	0.0	0.0	Foreign shares				
American Depository Shares (ADS)	-	-	-	-	-	-	-	-	-	-	-	-	-	-	-	-	-	American Depository Shares (ADS)				
Otros	1.6	1.5	1.6	1.6	1.5	1.4	1.3	1.4	1.5	1.6	1.6	1.5	1.6	1.5	1.6	1.7	1.8	Others debt securities				

1/ La información de este cuadro se ha actualizado en la Nota Semanal N°20 (26 de mayo de 2022).

El calendario anual de publicación de estas estadísticas se presenta en la página VII de esta Nota.

2/ A partir del 30 de agosto de 2013, los recursos de AFP Horizonte fueron absorbidos por AFP Integra y AFP Profuturo

3/ La rentabilidad real corresponde al Fondo Tipo 2.

4/ Incluye el Encaje Legal que se constituye con recursos propios de las AFP.

Fuente: Superintendencia de Banca, Seguros y AFP.

Elaboración: Gerencia Central de Estudios Económicos.

## ÍNDICES DE PRECIOS LIMA METROPOLITANA<sup>1/</sup> LIMA PRICE INDICES<sup>1/</sup>

	ÍNDICE DE PRECIOS AL CONSUMIDOR CONSUMER PRICE INDEX				INFLACIÓN SIN ALIMENTOS 3/ INFLATION EX FOOD 3/		INFLACIÓN SIN ALIMENTOS Y ENERGÍA INFLATION EX FOOD AND ENERGY		INFLACIÓN SUBYACENTE POR EXCLUSIÓN 4/ CORE INFLATION 4/		TRANSABLES TRADEABLES		NO TRANSABLES NON TRADEABLES		NO TRANSABLES SIN ALIMENTOS NON TRADEABLES EX FOOD		ÍNDICE DE PRECIOS AL POR MAYOR 5/ WHOLESALE PRICE INDEX 5/		
	Índice general General Index (Dic 2021 = 100)	Var. % mensual Monthly % change	Var. % acum. Cum. % change	Var. % 12 meses YoY	Var. % mensual Monthly % change	Var. % 12 meses YoY	Var. % mensual Monthly % change	Var. % 12 meses YoY	Var. % mensual Monthly % change	Var. % 12 meses YoY	Var. % mensual Monthly % change	Var. % 12 meses YoY	Var. % mensual Monthly % change	Var. % 12 meses YoY	Var. % mensual Monthly % change	Var. % 12 meses YoY	Var. % mensual Monthly % change	Var. % 12 meses YoY	
<b>2020</b>	<b>93.16</b>			<b>1.83</b>		<b>1.78</b>		<b>1.89</b>		<b>1.78</b>		<b>1.76</b>		<b>1.86</b>		<b>2.46</b>		<b>0.22</b>	<b>2020</b>
May.	93.20	0.20	1.15	1.78	-0.03	1.55	0.13	1.86	0.14	1.72	0.11	1.88	0.26	1.73	0.13	2.35	-0.12	-0.37	May.
Jun.	92.96	-0.27	0.89	1.60	0.07	1.60	0.07	1.91	0.09	1.73	0.10	1.92	-0.47	1.42	0.08	2.43	-0.15	-0.44	Jun.
Jul.	93.39	0.46	1.35	1.86	0.10	1.56	0.03	1.81	0.06	1.61	0.00	1.65	0.72	1.98	0.15	2.36	0.53	0.05	Jul.
Ago.	93.28	-0.11	1.24	1.69	0.12	1.65	0.11	1.79	0.14	1.59	0.17	1.56	-0.27	1.76	0.06	2.50	0.34	0.08	Aug.
Set.	93.41	0.14	1.38	1.82	0.16	1.85	0.05	1.83	0.07	1.56	0.17	1.65	0.12	1.91	0.11	2.65	0.12	0.22	Sep.
Oct.	93.43	0.02	1.40	1.72	0.08	1.59	0.08	1.68	0.16	1.64	0.09	1.71	-0.03	1.73	0.06	2.19	0.25	0.35	Oct.
Nov.	93.91	0.52	1.92	2.14	0.28	1.70	0.11	1.75	0.14	1.72	0.20	1.95	0.70	2.25	0.38	2.33	0.36	0.85	Nov.
Dic.	93.96	0.05	1.97	1.97	0.39	1.80	0.34	1.76	0.12	1.79	0.14	2.17	-0.01	1.87	0.47	2.32	0.65	1.56	Dec.
<b>2021</b>	<b>96.87</b>			<b>3.98</b>		<b>3.51</b>		<b>2.21</b>		<b>2.40</b>		<b>4.79</b>		<b>3.52</b>		<b>2.84</b>		<b>9.35</b>	<b>2021</b>
Ene.	94.66	0.74	0.74	2.68	0.29	2.04	0.00	1.69	0.15	1.74	0.58	2.76	0.83	2.63	-0.04	2.19	1.07	3.01	Jan.
Feb.	94.54	-0.13	0.62	2.40	0.21	2.20	0.03	1.57	0.04	1.61	0.41	2.95	-0.42	2.09	-0.01	2.18	1.07	4.25	Feb.
Mar.	95.33	0.84	1.46	2.60	0.69	2.56	0.64	1.79	0.49	1.69	0.51	3.00	1.03	2.37	0.74	2.40	1.61	5.63	Mar.
Abr.	95.23	-0.10	1.36	2.38	0.24	2.64	0.11	1.72	0.14	1.75	0.36	2.88	-0.36	2.11	0.25	2.41	-0.01	5.86	Apr.
May.	95.49	0.27	1.63	2.45	0.03	2.70	0.17	1.76	0.20	1.82	0.46	3.23	0.16	2.01	-0.16	2.12	1.09	7.14	May.
Jun.	95.98	0.52	2.15	3.25	0.34	2.98	0.20	1.89	0.29	2.01	0.80	3.95	0.36	2.86	0.15	2.18	1.83	9.26	Jun.
Jul.	96.95	1.01	3.18	3.81	0.67	3.57	0.28	2.14	0.33	2.28	1.24	5.24	0.88	3.02	0.41	2.45	1.51	10.32	Jul.
Ago.	97.90	0.98	4.20	4.95	0.72	4.19	0.35	2.39	0.43	2.58	1.04	6.15	0.95	4.28	0.61	3.02	1.85	11.98	Aug.
Set.	98.30	0.40	4.62	5.23	0.11	4.13	0.23	2.57	0.40	2.92	0.11	6.09	0.57	4.75	0.33	3.25	1.16	13.15	Sep.
Oct.	98.87	0.58	5.23	5.83	0.62	4.69	0.30	2.79	0.42	3.19	0.46	6.48	0.65	5.46	0.73	3.94	0.91	13.89	Oct.
Nov.	99.22	0.36	5.60	5.66	0.54	4.96	0.23	2.91	0.34	3.39	0.71	7.03	0.16	4.89	0.25	3.80	0.37	13.90	Nov.
Dic.	100.00	0.78	6.43	6.43	0.82	5.41	0.66	3.24	0.55	3.83	0.70	7.63	0.83	5.76	0.80	4.13	0.36	13.58	Dec.
<b>2022</b>																			<b>2022</b>
Ene.	100.04	0.04	0.04	5.68	-0.18	4.92	-0.16	3.08	0.20	3.88	0.31	7.33	-0.08	4.80	-0.22	3.95	-0.26	12.09	Jan.
Feb.	100.35	0.31	0.35	6.15	0.28	4.99	0.21	3.26	0.38	4.24	0.74	7.68	0.12	5.38	0.15	4.12	0.46	11.41	Feb.
Mar.	101.84	1.48	1.84	6.82	0.96	5.28	0.83	3.46	0.85	4.62	1.38	8.62	1.53	5.90	0.96	4.35	1.77	11.59	Mar.
Abr.	102.82	0.96	2.82	7.96	0.42	5.47	0.45	3.81	0.53	5.02	0.94	9.26	0.97	7.32	0.45	4.56	1.30	13.05	Apr.

1/ La información de este cuadro se ha actualizado en la Nota Semanal N° 17 (5 de mayo de 2022). El calendario anual de estas estadísticas se presenta en la página vii de esta Nota.

2/ Desde enero 2022 el INEI ha realizado el cambio de base a dic21=100. Además, ha cambiado el uso de la Clasificación en 8 Grandes Grupos de consumo (de acuerdo con el Sistema de Cuentas Nacionales) a la Clasificación del Consumo Individual por Finalidades (CCIF) utilizando 12 divisiones. Para adecuar las series presentadas en este cuadro a dichos cambios, se han realizado los empalmes utilizando las nuevas categorías disponibles.

3/ Corresponde a la inflación sin alimentos y bebidas.

4/ A partir de la Nota Semanal N° 13 (31 de marzo de 2005) corresponde al IPC excluyendo los alimentos que presentan la mayor variabilidad en la variación mensual de sus precios, así como también pan, arroz, fideos, aceites, combustibles, servicios públicos y de transporte. Medida de tendencia inflacionaria que reduce la volatilidad del indicador de aumento de precios sin sub o sobre estimarlo en períodos largos. Una serie histórica de esta medida de inflación subyacente se encuentra en la página web del BCRP ([www.bcrp.gob.pe](http://www.bcrp.gob.pe)).

5/ A nivel nacional.

6/ Las variaciones porcentuales han sido calculadas tomando el mayor número de decimales del Índice de Precios al Consumidor.

Fuente: INEI.

Elaboración: Gerencia Central de Estudios Económicos.

## ÍNDICE DE PRECIOS AL CONSUMIDOR LIMA METROPOLITANA: CLASIFICACIÓN SECTORIAL<sup>1/</sup> LIMA CONSUMER PRICE INDEX: SECTORAL CLASSIFICATION<sup>1/</sup>

(Variación porcentual) / (Percentage change)

	Ponderación Dic. 21 = 100	Dic 2019 Dic 2018	Dic 2020 Dic 2019	2021										Dic 2021 Dic 2020	2022				Abr. 2022/ Dic. 2021	Abr. 2022/ Abr. 2021	
				Abr.	May.	Jun.	Jul.	Ago.	Sep.	Oct.	Nov.	Dic.	Ene.		Feb.	Mar.	Abr.				
<b>I. INFLACIÓN SUBYACENTE POR EXCLUSIÓN 2/</b>	<b>68.0</b>	<b>2.16</b>	<b>1.79</b>	<b>0.14</b>	<b>0.20</b>	<b>0.29</b>	<b>0.33</b>	<b>0.43</b>	<b>0.40</b>	<b>0.42</b>	<b>0.34</b>	<b>0.55</b>	<b>3.83</b>	<b>0.20</b>	<b>0.38</b>	<b>0.85</b>	<b>0.53</b>	<b>1.98</b>	<b>5.02</b>	<b>I. CORE INFLATION 2/</b>	
<b>Bienes</b>	<b>28.3</b>	<b>1.54</b>	<b>2.10</b>	<b>0.15</b>	<b>0.23</b>	<b>0.38</b>	<b>0.39</b>	<b>0.50</b>	<b>0.38</b>	<b>0.47</b>	<b>0.35</b>	<b>0.51</b>	<b>3.91</b>	<b>0.27</b>	<b>0.56</b>	<b>0.59</b>	<b>0.61</b>	<b>2.05</b>	<b>5.38</b>	<b>Goods</b>	
Alimentos y bebidas	11.3	1.82	3.09	0.24	0.24	0.50	0.74	0.75	0.61	0.76	0.74	0.89	6.11	0.58	0.73	0.93	0.87	3.14	8.67	Food and Beverages	
Textiles y calzado	4.1	0.23	0.07	0.03	0.09	0.02	0.00	0.06	0.14	0.20	0.13	0.21	1.07	0.09	0.11	0.17	0.17	0.55	1.39	Textiles and Footwear	
Aparatos electrodomésticos	0.5	0.34	-0.42	0.17	0.14	0.42	0.26	0.77	0.51	0.41	0.45	0.49	4.14	0.66	0.49	0.48	0.45	2.09	5.66	Electrical Appliances	
Resto de productos industriales	12.4	1.90	2.20	0.11	0.28	0.41	0.25	0.43	0.27	0.33	0.09	0.30	3.08	0.04	0.55	0.42	0.53	1.55	3.97	Other Industrial Goods	
<b>Servicios</b>	<b>39.7</b>	<b>2.72</b>	<b>1.51</b>	<b>0.14</b>	<b>0.17</b>	<b>0.21</b>	<b>0.26</b>	<b>0.37</b>	<b>0.41</b>	<b>0.37</b>	<b>0.33</b>	<b>0.58</b>	<b>3.76</b>	<b>0.14</b>	<b>0.26</b>	<b>1.04</b>	<b>0.47</b>	<b>1.93</b>	<b>4.71</b>	<b>Services</b>	
Comidas fuera del hogar	15.5	1.69	1.00	0.15	0.19	0.27	0.33	0.55	0.66	0.63	0.65	0.77	4.53	0.75	0.63	0.75	0.82	2.97	7.22	Restaurants	
Educación	8.6	5.22	1.98	0.00	0.00	0.00	0.00	0.00	0.00	0.00	0.00	0.00	1.60	0.00	0.00	2.84	0.04	2.88	2.88	Education	
Salud	1.5	1.47	1.20	0.34	0.30	0.22	0.16	0.16	0.11	0.19	0.16	0.18	2.82	0.10	0.12	0.12	0.62	0.95	2.46	Health	
Alquileres	4.5	0.74	0.50	-0.04	0.21	0.35	0.12	0.39	0.04	-0.20	-0.01	0.54	1.76	-0.21	-0.15	-0.16	0.10	-0.42	1.01	Renting	
Resto de servicios	9.7	1.79	2.12	0.34	0.36	0.35	0.59	0.61	0.72	0.63	0.33	1.13	6.26	-0.52	0.11	0.60	0.45	0.64	5.48	Other Services	
<b>II. INFLACIÓN NO SUBYACENTE</b>	<b>32.0</b>	<b>1.39</b>	<b>2.34</b>	<b>-0.58</b>	<b>0.40</b>	<b>0.97</b>	<b>2.34</b>	<b>2.04</b>	<b>0.41</b>	<b>0.89</b>	<b>0.39</b>	<b>1.23</b>	<b>11.64</b>	<b>-0.30</b>	<b>0.16</b>	<b>2.83</b>	<b>1.86</b>	<b>4.59</b>	<b>13.99</b>	<b>II. NON CORE INFLATION</b>	
Alimentos	13.2	-0.31	2.73	-1.99	1.33	1.49	3.18	2.60	1.13	0.27	-0.86	0.55	12.73	-0.29	-0.27	5.22	3.56	8.35	19.23	Food	
Combustibles	2.1	-0.39	-4.20	1.06	1.27	3.07	7.21	4.11	-3.33	1.46	6.64	4.15	47.20	-1.01	1.75	5.36	-0.33	5.78	34.25	Fuel	
Transportes	8.4	2.15	2.47	0.10	0.14	0.11	0.35	0.32	0.07	0.65	0.08	2.44	3.69	-0.47	0.08	1.15	1.02	1.78	6.06	Transportation	
Servicios públicos	8.3	4.43	3.67	0.76	-1.33	0.17	1.05	1.96	0.84	2.14	0.75	0.10	7.22	0.03	0.50	0.10	0.50	1.13	6.97	Utilities	
<b>III. INFLACIÓN</b>	<b>100.0</b>	<b>1.90</b>	<b>1.97</b>	<b>-0.10</b>	<b>0.27</b>	<b>0.52</b>	<b>1.01</b>	<b>0.98</b>	<b>0.40</b>	<b>0.58</b>	<b>0.36</b>	<b>0.78</b>	<b>6.43</b>	<b>0.04</b>	<b>0.31</b>	<b>1.48</b>	<b>0.96</b>	<b>2.82</b>	<b>7.96</b>	<b>III. INFLATION</b>	
Nota:																					Note:
IPC alimentos y bebidas	40.0	1.00	2.24	-0.62	0.62	0.79	1.51	1.38	0.83	0.53	0.10	0.72	7.97	0.36	0.36	2.26	1.75	4.80	11.78	11.78	CPI Food and Beverages
IPC sin alimentos y bebidas	60.0	2.50	1.80	0.24	0.03	0.34	0.67	0.72	0.11	0.62	0.54	0.82	5.41	-0.18	0.28	0.96	0.42	1.49	5.47	5.47	CPI excluding Food and Beverages
IPC subyacente por exclusión sin alimentos y bebidas	41.2	2.41	1.69	0.11	0.19	0.23	0.20	0.30	0.25	0.25	0.12	0.37	2.95	-0.11	0.20	0.87	0.33	1.29	3.25	3.25	Core CPI excluding Food and Beverages
IPC sin alimentos, bebidas y energía	55.3	2.30	1.76	0.11	0.17	0.20	0.28	0.35	0.23	0.30	0.23	0.66	3.24	-0.16	0.21	0.83	0.45	1.34	3.81	3.81	CPI excluding Food, Beverages and Energy
IPC importado	8.0	0.72	1.08	0.61	1.29	2.32	3.52	2.48	-0.06	0.61	1.82	1.30	19.73	-0.33	0.98	2.12	1.36	4.18	18.79	18.79	Imported inflation

1/ La información de este cuadro se ha actualizado en la Nota Semanal N° 17 (5 de mayo de 2022). El calendario anual de estas estadísticas se presenta en la página vii de esta Nota.

2/ Desde enero 2022 el INEI ha realizado el cambio de base a dic21=100. Además, ha cambiado el uso de la Clasificación en 8 Grandes Grupos de consumo (de acuerdo con el Sistema de Cuentas Nacionales) a la Clasificación del Consumo Individual por Finalidades (CCIF) utilizando 12 divisiones. Para adecuar las series presentadas en este cuadro a dichos cambios, se han realizado los empalmes utilizando las nuevas categorías disponibles.

3/ A partir de la Nota Semanal N° 13 (31 de marzo de 2005) corresponde al IPC excluyendo los alimentos que presentan la mayor variabilidad en la variación mensual de sus precios, así como también pan, arroz, fideos, aceites, combustibles, servicios públicos y de transporte.

Fuente: INEI.

Elaboración: Gerencia Central de Estudios Económicos.

ÍNDICE DE PRECIOS AL CONSUMIDOR LIMA METROPOLITANA: CLASIFICACIÓN TRANSABLES - NO TRANSABLES<sup>1/</sup>  
LIMA CONSUMER PRICE INDEX: TRADABLE - NON TRADABLE CLASSIFICATION<sup>1/</sup>

(Variación porcentual) / (Percentage change)

	Ponderación Dic. 21 = 100	Dic 2019 Dic 2018	Dic 2020 Dic 2019	2021												Dic 2021 Dic 2020	2022				Abr. 2022/ Dic. 2021	Abr. 2022/ Abr. 2021	
				Abr.	May.	Jun.	Jul.	Ago.	Sep.	Oct.	Nov.	Dic.	Ene.	Feb.	Mar.		Abr.						
<b>Índice de Precios al Consumidor</b>	<b>100.0</b>	<b>1.90</b>	<b>1.97</b>	<b>-0.10</b>	<b>0.27</b>	<b>0.52</b>	<b>1.01</b>	<b>0.98</b>	<b>0.40</b>	<b>0.58</b>	<b>0.36</b>	<b>0.78</b>	<b>6.43</b>	<b>0.04</b>	<b>0.31</b>	<b>1.48</b>	<b>0.96</b>	<b>2.82</b>	<b>7.96</b>	<i>General Index</i>			
<b>Productos transables</b>	<b>30.6</b>	<b>1.33</b>	<b>2.17</b>	<b>0.36</b>	<b>0.46</b>	<b>0.80</b>	<b>1.24</b>	<b>1.04</b>	<b>0.11</b>	<b>0.46</b>	<b>0.71</b>	<b>0.70</b>	<b>7.63</b>	<b>0.31</b>	<b>0.74</b>	<b>1.38</b>	<b>0.94</b>	<b>3.41</b>	<b>9.26</b>	<i>Tradables</i>			
Alimentos	9.6	1.07	4.72	0.73	0.61	1.02	1.46	1.41	0.76	0.53	0.19	0.49	8.03	1.05	1.17	2.41	2.16	6.96	14.05	<i>Food</i>			
Textil y calzado	4.1	0.23	0.07	0.03	0.09	0.02	0.00	0.06	0.14	0.20	0.13	0.21	1.07	0.09	0.11	0.17	0.17	0.55	1.39	<i>Textile and Footwear</i>			
Combustibles	2.1	-0.39	-4.20	1.06	1.27	3.07	7.21	4.11	-3.33	1.46	6.64	4.15	47.20	-1.01	1.75	5.36	-0.33	5.78	34.25	<i>Fuel</i>			
Aparatos electrodomésticos	0.5	0.34	-0.42	0.17	0.14	0.42	0.26	0.77	0.51	0.41	0.45	0.49	4.14	0.66	0.49	0.48	0.45	2.09	5.66	<i>Electrical Appliances</i>			
Otros transables	14.2	2.25	2.24	0.07	0.34	0.49	0.43	0.48	0.29	0.29	0.13	0.31	3.51	0.06	0.48	0.45	0.52	1.52	4.35	<i>Other Tradables</i>			
<b>Productos no transables</b>	<b>69.4</b>	<b>2.22</b>	<b>1.87</b>	<b>-0.36</b>	<b>0.16</b>	<b>0.36</b>	<b>0.88</b>	<b>0.95</b>	<b>0.57</b>	<b>0.65</b>	<b>0.16</b>	<b>0.83</b>	<b>5.76</b>	<b>-0.08</b>	<b>0.12</b>	<b>1.53</b>	<b>0.97</b>	<b>2.55</b>	<b>7.32</b>	<i>Non Tradables</i>			
Alimentos	11.9	-0.59	1.40	-2.84	1.14	1.15	2.94	2.44	1.17	0.47	-0.63	0.97	12.50	-0.69	-0.65	4.61	2.96	6.27	16.91	<i>Food</i>			
Servicios	55.5	2.90	2.00	0.23	-0.07	0.18	0.40	0.61	0.43	0.70	0.36	0.81	4.30	0.04	0.27	0.93	0.56	1.81	5.33	<i>Services</i>			
Servicios públicos	8.3	4.43	3.67	0.76	-1.33	0.17	1.05	1.96	0.84	2.14	0.75	0.10	7.22	0.03	0.50	0.10	0.50	1.13	6.97	<i>Utilities</i>			
Otros servicios personales	3.7	1.35	0.99	0.23	0.18	0.10	0.18	0.22	0.31	0.35	0.29	0.34	2.50	0.22	0.19	0.17	0.16	0.74	2.75	<i>Other Personal Services</i>			
Servicios de salud	1.5	1.47	1.20	0.34	0.30	0.22	0.16	0.16	0.11	0.19	0.16	0.18	2.82	0.10	0.12	0.12	0.62	0.95	2.46	<i>Health</i>			
Servicios de transporte	9.1	2.04	2.25	0.22	0.30	0.18	0.57	0.49	0.10	0.89	0.09	2.95	5.22	-1.22	-0.26	1.18	1.10	0.78	6.52	<i>Transportation</i>			
Servicios de educación	8.6	5.22	1.98	0.00	0.00	0.00	0.00	0.00	0.00	0.00	0.00	0.00	1.60	0.00	0.00	2.84	0.04	2.88	2.88	<i>Education</i>			
Comida fuera del hogar	15.5	1.69	1.00	0.15	0.19	0.27	0.33	0.55	0.66	0.63	0.65	0.77	4.53	0.75	0.63	0.75	0.82	2.97	7.22	<i>Restaurants</i>			
Alquileres	4.5	0.74	0.50	-0.04	0.21	0.35	0.12	0.39	0.04	-0.20	-0.01	0.54	1.76	-0.21	-0.15	-0.16	0.10	-0.42	1.01	<i>Renting</i>			
Otros servicios	4.4	2.53	3.71	0.18	0.16	0.42	0.43	0.58	1.12	0.32	0.36	0.47	6.23	0.31	0.74	0.87	0.48	2.42	6.43	<i>Other Services</i>			
Otros no transables	2.1	2.43	0.96	0.12	0.09	0.00	0.11	0.12	0.15	0.68	0.21	0.30	2.16	0.25	0.56	0.25	0.24	1.31	3.00	<i>Others Non Tradables</i>			
Nota:																				<i>Note:</i>			
IPC alimentos y bebidas	40.0	1.00	2.24	-0.62	0.62	0.79	1.51	1.38	0.83	0.53	0.10	0.72	7.97	0.36	0.36	2.26	1.75	4.80	11.78	<i>CPI Food and Beverages</i>			
IPC sin alimentos y bebidas	60.0	2.50	1.80	0.24	0.03	0.34	0.67	0.72	0.11	0.62	0.54	0.82	5.41	-0.18	0.28	0.96	0.42	1.49	5.47	<i>CPI excluding Food and Beverages</i>			
IPC subyacente por exclusión sin alimentos y bebidas	41.2	2.41	1.69	0.11	0.19	0.23	0.20	0.30	0.25	0.25	0.12	0.37	2.95	-0.11	0.20	0.87	0.33	1.29	3.25	<i>Core CPI excluding Food and Beverages</i>			
IPC sin alimentos, bebidas y energía	55.3	2.30	1.76	0.11	0.17	0.20	0.28	0.35	0.23	0.30	0.23	0.66	3.24	-0.16	0.21	0.83	0.45	1.34	3.81	<i>CPI excluding Food, Beverages and Energy</i>			
IPC importado	8.0	0.72	1.08	0.61	1.29	2.32	3.52	2.48	-0.06	0.61	1.82	1.30	19.73	-0.33	0.98	2.12	1.36	4.18	18.79	<i>Imported inflation</i>			

1/ La información de este cuadro se ha actualizado en la Nota Semanal N° 17 (5 de mayo de 2022). El calendario anual de estas estadísticas se presenta en la página vii de esta Nota.

2/ Desde enero 2022 el INEI ha realizado el cambio de base a dic21=100. Además, ha cambiado el uso de la Clasificación en 8 Grandes Grupos de consumo (de acuerdo con el Sistema de Cuentas Nacionales) a la Clasificación del Consumo Individual por Finalidades (CCIF) utilizando 12 divisiones. Para adecuar las series presentadas en este cuadro a dichos cambios, se han realizado los empalmes utilizando las nuevas categorías disponibles.

Fuente: INEI.

Elaboración: Gerencia Central de Estudios Económicos.

## ÍNDICES REALES DE PRECIOS DE COMBUSTIBLES Y DE TARIFAS DE SERVICIOS PÚBLICOS MAIN UTILITIES TARIFFS REAL INDEXES

(Año 2010 = 100)<sup>1/</sup> / (Year 2010 = 100)<sup>1/</sup>

	2021									2022				Var.porcentual		
	Abr.	May.	Jun.	Jul.	Ago.	Sep.	Oct.	Nov.	Dic.	Ene.	Feb.	Mar.	Abr.	Abr 2022/ Mar 2021	Abr 2022/ Abr 2021	
<b>INDICE REAL</b>															<b>REAL INDEX</b>	
<b>I. PRECIOS DE COMBUSTIBLES <sup>2/</sup></b>															<b>I. FUEL PRICES <sup>2/</sup></b>	
Gasohol 90 oct.	88.7	91.4	93.7	96.7	98.7	99.3	101.4	104.1	103.1	102.4	105.7	116.9	113.7	-2.8	28.2	90-octane gasohol
Gasohol 95 oct.	79.5	81.4	83.0	85.1	86.6	86.9	88.4	90.8	90.2	89.8	92.7	101.6	104.4	2.7	31.3	95-octane gasohol
Gasohol 97 oct.	80.3	82.3	83.9	85.8	87.1	87.3	88.5	90.9	89.9	89.5	92.4	101.6	104.3	2.6	29.9	97-octane gasohol
Gas doméstico 3/	97.6	97.3	100.2	109.2	114.0	105.2	104.2	114.7	123.4	121.3	122.9	122.5	119.6	-2.4	22.6	Domestic gas 3/
Petróleo Diesel	93.9	94.3	97.3	99.9	103.8	104.5	108.0	109.2	108.0	107.2	109.1	112.2	102.1	-9.0	8.7	Diesel fuel
GLP vehicular	93.1	95.9	97.5	113.2	111.6	110.6	124.4	129.4	125.9	121.4	121.0	123.6	119.6	-3.3	28.4	LPG vehicle use
GNV	78.6	78.4	78.0	77.2	76.4	76.6	77.2	78.0	78.4	78.8	78.6	77.5	76.7	-1.0	-2.4	NGV
<b>II. TARIFAS ELÉCTRICAS <sup>4/</sup></b>															<b>II. ELECTRIC TARIFFS <sup>4/</sup></b>	
Residencial	131.3	127.3	127.2	127.5	130.2	131.5	136.7	135.9	135.1	135.2	135.6	133.7	132.7	-0.7	1.1	Residential
Industrial	153.7	149.8	149.6	149.3	153.3	154.7	162.3	160.9	159.5	159.5	160.7	158.6	157.3	-0.8	2.4	Industrial
<b>III. TARIFAS DE AGUA <sup>5/</sup></b>															<b>III. WATER TARIFFS <sup>5/</sup></b>	
Doméstica	117.9	117.5	116.9	117.9	119.1	119.4	118.7	122.3	121.4	121.3	120.9	119.2	118.0	-1.0	0.2	Residential
<b>IV. TARIFAS TELEFÓNICAS <sup>6/</sup></b>															<b>IV. TELEPHONE TARIFFS <sup>6/</sup></b>	
Servicio local	49.5	49.4	49.1	48.6	48.2	48.0	47.7	47.5	47.1	47.1	47.0	46.3	45.9	-1.0	-7.4	Local service

1/ Actualizado en la Nota Semanal N° 18 (12 de mayo de 2022).

2/ Precio promedio mensual al consumidor.

3/ Balón de GLP de 10 kg.

4/ Tarifa eléctrica doméstica para un consumo de 100 Kw.h por mes. Para el consumo industrial se considera la tarifa MT2, según pliego de Osinermin.

5/ Consumo doméstico de 30 metros cúbicos. Incluye servicio de alcantarillado y pago de IGV.

6/ Incluye 102 llamadas locales.

Fuente: INEI y Osinermin.

Elaboración: Gerencia Central de Estudios Económicos.

**BALANZA COMERCIAL  
TRADE BALANCE**

 (Valores FOB en millones de US\$)<sup>1/</sup> / (FOB values in millions of US\$)<sup>1/</sup>

	2021										2022			Mar.22/Mar.21		Enero-Marzo				
	Mar.	Abr.	May.	Jun.	Jul.	Ago.	Set.	Oct.	Nov.	Dic.	Ene.	Feb.	Mar.	Flujo	Var.%	2021	2022	Flujo	Var.%	
<b>1. EXPORTACIONES 2/</b>	<b>4,632</b>	<b>4,658</b>	<b>4,978</b>	<b>4,929</b>	<b>5,176</b>	<b>5,570</b>	<b>5,819</b>	<b>5,715</b>	<b>6,276</b>	<b>6,381</b>	<b>5,286</b>	<b>5,760</b>	<b>5,748</b>	<b>1,116</b>	<b>24.1</b>	<b>13,648</b>	<b>16,794</b>	<b>3,146</b>	<b>23.0</b>	<b>1. EXPORTS 2/</b>
Productos tradicionales 3/	3,517	3,458	3,753	3,757	3,779	4,189	4,234	4,080	4,694	4,558	3,792	4,269	4,269	752	21.4	10,084	12,330	2,247	22.3	Traditional products 3/
Productos no tradicionales	1,097	1,185	1,208	1,156	1,379	1,374	1,571	1,611	1,562	1,804	1,476	1,473	1,458	361	32.9	3,521	4,407	886	25.2	Non-traditional products
Otros	18	15	17	15	18	7	14	25	20	19	18	18	20	3	16.3	43	56	13	29.9	Other products
<b>2. IMPORTACIONES</b>	<b>3,998</b>	<b>3,984</b>	<b>4,038</b>	<b>3,954</b>	<b>4,093</b>	<b>4,165</b>	<b>4,194</b>	<b>4,280</b>	<b>4,212</b>	<b>4,517</b>	<b>4,252</b>	<b>4,024</b>	<b>4,679</b>	<b>682</b>	<b>17.0</b>	<b>10,881</b>	<b>12,955</b>	<b>2,075</b>	<b>19.1</b>	<b>2. IMPORTS</b>
Bienes de consumo	914	831	821	828	891	834	852	932	837	951	790	793	922	7	0.8	2,407	2,504	98	4.1	Consumer goods
Insumos	1,822	1,897	1,975	1,954	1,969	2,135	2,185	2,256	2,254	2,311	2,229	2,252	2,540	718	39.4	5,032	7,021	1,989	39.5	Raw materials and intermediate goods
Bienes de capital	1,255	1,221	1,237	1,149	1,213	1,189	1,151	1,087	1,115	1,250	1,229	975	1,213	-42	-3.4	3,421	3,417	-4	-0.1	Capital goods
Otros bienes	6	35	5	22	21	7	6	5	6	5	4	5	4	-2	-28.0	21	13	-8	-37.2	Other goods
<b>3. BALANZA COMERCIAL</b>	<b>634</b>	<b>674</b>	<b>940</b>	<b>974</b>	<b>1,083</b>	<b>1,406</b>	<b>1,625</b>	<b>1,435</b>	<b>2,064</b>	<b>1,864</b>	<b>1,034</b>	<b>1,736</b>	<b>1,069</b>			<b>2,767</b>	<b>3,839</b>			<b>3. TRADE BALANCE</b>
Nota:																				
Variación porcentual respecto a similar período del año anterior: 4/																				
(Año 2007 = 100)																				
Índice de precios de X	34.7	39.4	46.8	41.9	32.5	26.9	24.2	31.6	27.4	18.6	13.1	16.9	17.4			26.8	15.8			Export Nominal Price Index
Índice de precios de M	11.2	16.9	20.9	20.3	20.2	19.8	20.0	21.4	22.5	19.6	17.4	17.6	19.4			6.2	18.1			Import Nominal Price Index
Términos de intercambio	21.2	19.2	21.5	18.0	10.2	6.0	3.5	8.4	4.0	-0.8	-3.7	-0.6	-1.6			19.4	-2.0			Terms of Trade
Índice de volumen de X	21.1	79.4	69.1	19.7	5.7	20.6	7.2	-8.4	12.4	7.1	3.1	9.9	5.7			4.7	6.3			Export Volume Index
Índice de volumen de M	39.5	46.7	50.9	45.4	25.0	25.6	17.6	8.8	3.6	1.4	7.6	-2.7	-2.0			11.9	0.7			Import Volume Index
Índice de valor de X	63.2	150.0	148.3	69.8	40.0	53.0	33.2	20.5	43.2	27.0	16.6	28.5	24.1			32.8	23.0			Export Value Index
Índice de valor de M	55.1	71.6	82.3	74.9	50.2	50.4	41.1	32.1	26.9	21.3	26.3	14.4	17.0			18.8	19.1			Import Value Index

1/ Preliminar. La información de este cuadro se ha actualizado en la Nota Semanal N° 18 (12 de mayo de 2022).

El calendario anual de publicación de estas estadísticas se presenta en la página vii de esta Nota.

2/ Incluye estimación de exportaciones de oro no registradas por Aduanas.

3/ Desde agosto de 2020, las exportaciones de cobre, zinc y molibdeno se estimaron sobre la base de los niveles de producción.

4/ Calculado a partir de un Índice de Precio de Laspeyres modificado con encadenamiento anual. X: Exportaciones; M: Importaciones.

Fuente: BCRP, Sunat, Zofratacna, Banco de la Nación y empresas.

Elaboración: Gerencia Central de Estudios Económicos.

## EXPORTACIONES POR GRUPO DE PRODUCTOS EXPORTS

(Valores FOB en millones de US\$)<sup>1/</sup> / (FOB values in millions of US\$)<sup>1/</sup>

	2021										2022			Mar.22/Mar.21		Enero-Marzo				
	Mar.	Abr.	May.	Jun.	Jul.	Ago.	Sep.	Oct.	Nov.	Dic.	Ene.	Feb.	Mar.	Flujo	Var.%	2021	2022	Flujo	Var.%	
<b>1. Productos tradicionales</b>	<b>3,517</b>	<b>3,458</b>	<b>3,753</b>	<b>3,757</b>	<b>3,779</b>	<b>4,189</b>	<b>4,234</b>	<b>4,080</b>	<b>4,694</b>	<b>4,558</b>	<b>3,792</b>	<b>4,269</b>	<b>4,269</b>	<b>752</b>	<b>21.4</b>	<b>10,084</b>	<b>12,330</b>	<b>2,247</b>	<b>22.3</b>	<b>1. Traditional products</b>
Pesqueros	243	213	133	206	280	314	173	128	30	88	194	232	355	112	46.2	775	781	6	0.7	Fishing
Agrícolas	13	13	16	33	60	80	143	138	137	166	140	118	69	56	415.8	69	327	258	371.6	Agricultural
Mineros 2/	3,062	3,058	3,453	3,278	3,261	3,656	3,515	3,310	3,941	3,625	2,848	3,409	3,107	45	1.5	8,583	9,365	781	9.1	Mineral 2/
Petróleo y gas natural	199	174	152	240	179	139	404	504	584	679	610	509	738	539	271.4	656	1,858	1,202	183.3	Petroleum and natural gas
<b>2. Productos no tradicionales</b>	<b>1,097</b>	<b>1,185</b>	<b>1,208</b>	<b>1,156</b>	<b>1,379</b>	<b>1,374</b>	<b>1,571</b>	<b>1,611</b>	<b>1,562</b>	<b>1,804</b>	<b>1,476</b>	<b>1,473</b>	<b>1,458</b>	<b>361</b>	<b>32.9</b>	<b>3,521</b>	<b>4,407</b>	<b>886</b>	<b>25.2</b>	<b>2. Non-traditional products</b>
Agropecuarios	441	482	511	526	619	659	834	812	815	981	800	664	560	120	27.1	1,716	2,025	309	18.0	Agriculture and livestock
Pesqueros	152	159	149	140	135	110	124	104	88	129	128	166	179	27	17.8	386	473	87	22.5	Fishing
Textiles	124	107	131	122	147	153	150	166	159	173	122	143	168	44	35.9	340	434	94	27.5	Textile
Maderas y papeles, y sus manufacturas	22	28	24	20	24	24	25	25	22	28	22	27	33	11	50.7	61	81	20	33.6	Timbers and papers, and its manufactures
Químicos	137	161	171	130	172	173	167	218	183	204	156	179	192	55	40.2	390	526	136	34.9	Chemical
Minerales no metálicos	51	48	44	49	64	62	58	58	74	69	61	72	71	20	39.4	150	204	54	36.0	Non-metallic minerals
Sidero-metalúrgicos y joyería	129	143	123	114	158	130	150	147	159	150	137	158	180	51	39.9	346	476	131	37.8	Basic metal industries and jewelry
Metal-mecánicos	33	49	44	44	49	48	49	62	47	54	40	51	61	28	86.2	104	152	47	45.3	Fabricated metal products and machinery
Otros 3/	10	9	11	10	12	14	14	20	16	17	9	12	14	4	42.3	27	35	8	29.6	Other products 3/
<b>3. Otros 4/</b>	<b>18</b>	<b>15</b>	<b>17</b>	<b>15</b>	<b>18</b>	<b>7</b>	<b>14</b>	<b>25</b>	<b>20</b>	<b>19</b>	<b>18</b>	<b>18</b>	<b>20</b>	<b>3</b>	<b>16.3</b>	<b>43</b>	<b>56</b>	<b>13</b>	<b>29.9</b>	<b>3. Other products 4/</b>
<b>4. TOTAL EXPORTACIONES</b>	<b>4,632</b>	<b>4,658</b>	<b>4,978</b>	<b>4,929</b>	<b>5,176</b>	<b>5,570</b>	<b>5,819</b>	<b>5,715</b>	<b>6,276</b>	<b>6,381</b>	<b>5,286</b>	<b>5,760</b>	<b>5,748</b>	<b>1,116</b>	<b>24.1</b>	<b>13,648</b>	<b>16,794</b>	<b>3,146</b>	<b>23.0</b>	<b>4. TOTAL EXPORTS</b>
Nota:																				Nota:
<b>ESTRUCTURA PORCENTUAL (%)</b>																				<b>IN PERCENT OF TOTAL (%)</b>
Pesqueros	5.2	4.6	2.7	4.2	5.4	5.6	3.0	2.2	0.5	1.4	3.7	4.0	6.2			5.7	4.6			Fishing
Agrícolas	0.3	0.3	0.3	0.7	1.2	1.4	2.5	2.4	2.2	2.6	2.6	2.1	1.2			0.5	1.9			Agricultural products
Mineros	66.1	65.6	69.4	66.5	63.0	65.6	60.4	57.9	62.8	56.8	53.9	59.2	54.1			62.9	55.8			Mineral products
Petróleo y gas natural	4.3	3.7	3.1	4.9	3.4	2.5	6.9	8.8	9.3	10.6	11.5	8.8	12.8			4.8	11.1			Petroleum and natural gas
TRADICIONALES	75.9	74.2	75.4	76.2	73.0	75.2	72.8	71.4	74.8	71.4	71.7	74.1	74.3			73.9	73.4			TRADITIONAL PRODUCTS
NO TRADICIONALES	23.7	25.4	24.3	23.5	26.6	24.7	27.0	28.2	24.9	28.3	27.9	25.6	25.4			25.8	26.2			NON-TRADITIONAL PRODUCTS
OTROS	0.4	0.3	0.3	0.3	0.3	0.1	0.2	0.4	0.3	0.3	0.3	0.3	0.4			0.3	0.4			OTHER PRODUCTS
TOTAL	100.0	100.0	100.0	100.0	100.0	100.0	100.0	100.0	100.0	100.0	100.0	100.0	100.0			100.0	100.0			TOTAL

1/ Preliminar. La información de este cuadro se ha actualizado en la Nota Semanal N° 18 (12 de mayo de 2022).

El calendario anual de publicación de estas estadísticas se presenta en la página vii de esta Nota.

2/ Incluye estimación de exportaciones de oro no registradas por Aduanas.

Desde agosto de 2020, las exportaciones de cobre, zinc y molibdeno se estimaron sobre la base de los niveles de producción.

3/ Incluye pieles y cueros y artesanías, principalmente.

4/ Comprende la venta de combustibles y alimentos a naves extranjeras y la reparación de bienes de capital.

Fuente: BCRP, Sunat y empresas.

Elaboración: Gerencia Central de Estudios Económicos.



## EXPORTACIONES DE PRODUCTOS TRADICIONALES TRADITIONAL EXPORTS

(Valores FOB en millones de US\$)<sup>1/</sup> / (FOB values in millions of US\$)<sup>1/</sup>

	2021										2022			Mar.22/Mar.21		Enero-Marzo				
	Mar.	Abr.	May.	Jun.	Jul.	Ago.	Sep.	Oct.	Nov.	Dic.	Ene.	Feb.	Mar.	Flujo	Var.%	2021	2022	Flujo	Var.%	
<b>PESQUEROS</b>	<b>243</b>	<b>213</b>	<b>133</b>	<b>206</b>	<b>280</b>	<b>314</b>	<b>173</b>	<b>128</b>	<b>30</b>	<b>88</b>	<b>194</b>	<b>232</b>	<b>355</b>	<b>112</b>	<b>46.2</b>	<b>775</b>	<b>781</b>	<b>6</b>	<b>0.7</b>	<b>FISHING</b>
Harina de pescado	186	175	100	182	196	247	135	103	10	71	168	195	279	93	50.2	587	643	56	9.5	Fishmeal
Volumen (miles tm)	128.8	119.7	66.6	119.9	127.1	159.1	87.9	66.6	6.3	45.5	107.7	123.5	173.7	44.9	34.9	410.9	405.0	-6.0	-1.5	Volume (thousand mt)
Precio (US\$/tm)	1,442.2	1,458.4	1,496.7	1,521.2	1,546.2	1,550.0	1,540.4	1,554.0	1,561.4	1,564.1	1,564.4	1,580.6	1,606.4	164.2	11.4	1,428.7	1,587.4	158.7	11.1	Price (US\$/mt)
Aceite de pescado	57	38	33	24	83	67	37	25	21	17	26	36	76	19	33.3	188	138	-50	-26.6	Fish oil
Volumen (miles tm)	26.7	17.1	14.5	9.3	34.8	30.1	13.5	9.3	6.7	5.7	7.8	12.1	23.1	-3.5	-13.2	85.9	43.0	-42.9	-49.9	Volume (thousand mt)
Precio (US\$/tm)	2,139.6	2,244.1	2,270.7	2,555.3	2,393.2	2,237.2	2,761.9	2,641.1	3,074.3	2,907.3	3,314.0	2,992.2	3,286.3	1,146.8	53.6	2,189.6	3,208.4	1,018.7	46.5	Price (US\$/mt)
<b>AGRICOLAS</b>	<b>13</b>	<b>13</b>	<b>16</b>	<b>33</b>	<b>60</b>	<b>80</b>	<b>143</b>	<b>138</b>	<b>137</b>	<b>166</b>	<b>140</b>	<b>118</b>	<b>69</b>	<b>56</b>	<b>415.8</b>	<b>69</b>	<b>327</b>	<b>258</b>	<b>371.6</b>	<b>AGRICULTURAL PRODUCTS</b>
Algodón	0	0	0	0	0	0	0	0	0	0	0	0	0	0	-90.3	1	0	0	-56.9	Cotton
Volumen (miles tm)	0.1	0.0	0.1	0.0	0.0	0.0	0.0	0.0	0.1	0.0	0.0	0.1	0.0	-0.1	-77.6	0.2	0.1	-0.1	-47.7	Volume (thousand mt)
Precio (US\$/tm)	3,494.3	1,962.4	2,942.3	2,650.0	3,836.0	0.0	1,370.0	0.0	3,320.5	6,250.0	0.0	3,056.6	1,510.0	-1,984.3	-56.8	3,258.8	2,686.7	-572.1	-17.6	Price (US\$/mt)
Azúcar	2	2	2	2	2	4	13	1	1	12	5	1	1	-1	-52.3	9	6	-3	-31.8	Sugar
Volumen (miles tm)	2.4	3.2	3.0	2.8	3.6	7.7	19.3	2.5	1.8	17.6	8.0	0.8	1.1	-1.3	-54.8	17.7	9.9	-7.8	-43.9	Volume (thousand mt)
Precio (US\$/tm)	631.8	590.9	588.7	562.5	608.7	573.6	673.9	571.5	583.0	707.4	604.0	603.8	668.1	36.2	5.7	502.6	611.1	108.5	21.6	Price (US\$/mt)
Café	9	8	11	29	55	69	127	134	134	146	132	115	65	56	619.8	54	313	259	480.9	Coffee
Volumen (miles tm)	3.6	2.9	3.7	8.5	15.0	18.2	31.6	31.6	31.5	32.3	28.9	24.8	14.1	10.5	292.9	19.1	67.9	48.8	255.5	Volume (thousand mt)
Precio (US\$/tm)	2,508.6	2,828.4	3,035.9	3,410.4	3,704.3	3,755.9	4,018.3	4,239.0	4,248.2	4,504.6	4,585.8	4,640.0	4,596.0	2,087.4	83.2	2,819.4	4,607.7	1,788.3	63.4	Price (US\$/mt)
Resto de agrícolas 2/	2	3	3	2	2	7	3	2	2	8	2	2	4	1	42.9	6	8	2	38.4	Other agricultural products 2/
<b>MINEROS</b>	<b>3,062</b>	<b>3,058</b>	<b>3,453</b>	<b>3,278</b>	<b>3,261</b>	<b>3,656</b>	<b>3,515</b>	<b>3,310</b>	<b>3,941</b>	<b>3,625</b>	<b>2,848</b>	<b>3,409</b>	<b>3,107</b>	<b>45</b>	<b>1.5</b>	<b>8,583</b>	<b>9,365</b>	<b>781</b>	<b>9.1</b>	<b>MINERAL PRODUCTS</b>
Cobre 3/	1,570	1,593	1,820	1,629	1,650	1,871	1,852	1,727	2,186	1,997	1,492	1,832	1,495	-74	-4.7	4,373	4,819	447	10.2	Copper 3/
Volumen (miles tm)	179.6	188.3	190.9	168.9	190.4	203.5	218.3	182.2	234.8	228.0	167.7	197.4	171.4	-8.2	-4.6	526.3	536.5	10.3	2.0	Volume (thousand mt)
Precio (¢US\$/lb.)	396.4	383.8	432.4	437.4	393.1	417.1	385.0	429.9	422.3	397.3	403.6	420.9	395.7	-0.7	-0.2	376.9	407.4	30.5	8.1	Price (¢US\$/lb.)
Estaño	51	58	32	51	67	107	92	118	63	118	72	61	70	19	36.6	167	203	36	21.7	Tin
Volumen (miles tm)	1.8	1.8	1.0	1.5	1.9	2.9	2.5	3.1	1.6	3.0	1.7	1.4	1.5	-0.2	-13.4	6.2	4.6	-1.7	-26.6	Volume (thousand mt)
Precio (¢US\$/lb.)	1,308.5	1,431.2	1,464.7	1,532.0	1,583.4	1,675.3	1,707.4	1,744.8	1,771.2	1,805.4	1,974.4	2,025.8	2,065.3	756.8	57.8	1,218.4	2,020.4	802.1	65.8	Price (¢US\$/lb.)
Hierro	202	170	242	238	124	240	113	177	131	155	147	180	200	-3	-1.4	638	527	-112	-17.5	Iron
Volumen (millones tm)	1.4	1.2	1.5	1.3	0.7	1.8	1.2	1.7	1.9	1.8	1.6	1.9	2.0	0.5	37.6	4.9	5.4	0.6	12.0	Volume (million mt)
Precio (US\$/tm)	141.8	145.8	162.7	184.6	183.6	133.5	95.1	104.2	69.8	86.8	91.5	96.7	101.6	-40.1	-28.3	131.5	96.9	-34.6	-26.3	Price (US\$/mt)
Oro 4/	752	806	807	904	889	880	958	916	946	846	749	830	875	123	16.3	2,169	2,453	284	13.1	Gold 4/
Volumen (miles oz.tr.)	437.7	458.4	435.7	492.6	492.0	493.0	538.8	515.4	520.0	473.4	412.1	447.1	449.1	11.4	2.6	1,208.1	1,308.3	100.2	8.3	Volume (thousand oz. T)
Precio (US\$/oz.tr.)	1,718.2	1,758.4	1,851.4	1,834.6	1,807.1	1,784.6	1,777.3	1,776.9	1,820.2	1,788.0	1,816.9	1,856.3	1,947.8	229.6	13.4	1,795.4	1,875.3	79.9	4.4	Price (US\$/oz. T)
Plata refinada	11	7	12	11	12	9	10	9	8	11	8	7	9	-2	-22.6	27	24	-3	-12.6	Silver (refined)
Volumen (millones oz.tr.)	0.4	0.3	0.5	0.4	0.4	0.4	0.4	0.4	0.4	0.5	0.3	0.3	0.4	0.0	-9.3	1.0	1.0	0.0	-0.2	Volume (million oz. T)
Precio (US\$/oz.tr.)	27.1	25.4	25.9	27.5	26.5	25.6	23.4	23.3	23.2	23.7	22.4	23.1	23.1	-4.0	-14.7	26.1	22.9	-3.2	-12.4	Price (US\$/oz. T)
Plomo 5/	166	171	254	128	217	156	156	115	191	110	105	130	144	-22	-13.1	440	379	-61	-13.9	Lead 5/
Volumen (miles tm)	76.0	77.0	105.7	53.8	88.3	63.2	66.7	47.6	79.4	47.2	43.9	54.2	57.1	-18.9	-24.9	196.2	155.2	-41.0	-20.9	Volume (thousand mt)
Precio (¢US\$/lb.)	99.1	100.9	109.0	108.3	111.5	112.2	106.4	109.2	109.4	105.7	108.3	108.6	114.7	15.6	15.7	101.8	110.8	9.0	8.9	Price (¢US\$/lb.)
Zinc	225	194	227	227	200	272	192	156	324	239	197	268	218	-7	-3.1	593	683	90	15.1	Zinc
Volumen (miles tm)	110.7	98.0	104.8	102.8	92.7	125.4	87.1	67.8	129.8	92.7	82.6	108.0	81.0	-29.7	-26.9	309.3	271.5	-37.8	-12.2	Volume (thousand mt)
Precio (¢US\$/lb.)	92.2	89.8	98.3	100.0	97.9	98.5	100.2	104.3	113.4	117.1	108.3	112.6	122.1	29.9	32.5	87.0	114.1	27.1	31.2	Price (¢US\$/lb.)
Molibdeno	84	58	59	91	102	121	140	93	90	148	78	101	97	12	14.6	175	276	100	57.3	Molybdenum
Volumen (miles tm)	3.2	2.1	2.1	2.8	2.9	3.3	3.7	2.4	2.4	4.3	2.2	2.8	2.7	-0.4	-13.8	7.5	7.8	0.3	3.4	Volume (thousand mt)
Precio (¢US\$/lb.)	1,202.1	1,250.2	1,295.3	1,466.8	1,618.8	1,656.7	1,710.8	1,747.6	1,688.6	1,558.6	1,609.4	1,622.8	1,598.0	396.0	32.9	1,058.2	1,610.3	552.1	52.2	Price (¢US\$/lb.)
Resto de mineros 6/	0	0	0	0	0	1	0	1	0	0	0	0	0	0	-79.0	0	0	0	-51.1	Other mineral products 6/
<b>PETRÓLEO Y GAS NATURAL</b>	<b>199</b>	<b>174</b>	<b>152</b>	<b>240</b>	<b>179</b>	<b>139</b>	<b>404</b>	<b>504</b>	<b>584</b>	<b>679</b>	<b>610</b>	<b>509</b>	<b>738</b>	<b>539</b>	<b>271.4</b>	<b>656</b>	<b>1,858</b>	<b>1,202</b>	<b>183.3</b>	<b>PETROLEUM AND NATURAL GAS</b>
Petróleo crudo y derivados	132	119	152	165	179	139	219	237	207	240	194	181	201	68	51.7	350	576	227	64.9	Petroleum and derivatives
Volumen (millones bs.)	1.9	1.8	2.1	2.2	2.3	1.8	2.7	2.6	2.4	3.0	2.2	1.8	1.8	-0.1	-3.8	5.5	5.8	0.3	5.7	Volume (million bb)
Precio (US\$/b)	69.6	68.0	72.3	74.9	78.5	76.1	80.2	91.3	86.5	79.0	87.8	100.4	109.8	40.2	57.7	63.2	98.6	35.4	56.1	Price (US\$/bb)
Gas natural	66	54	0	75	0	0	185	267	377	439	416	328	537	471	710.7	306	1,281	975	318.4	Natural gas
Volumen (miles m3)	765.6	461.5	0.0	407.6	0.0	0.0	455.7	667.2	800.7	914.9	945.1	739.8	766.6	1.0	0.1	2,024.5	2,451.5	427.0	21.1	Volume (thousand m3)
Precio (US\$/m3)	86.5	117.9	0.0	183.4	0.0	0.0	406.0	399.5	470.7	480.3	440.6	443.4	700.1	613.7	709.6	151.3	522.6	371.4	245.5	Price (US\$/m3)
<b>PRODUCTOS TRADICIONALES</b>	<b>3,517</b>	<b>3,458</b>	<b>3,753</b>	<b>3,757</b>	<b>3,779</b>	<b>4,189</b>	<b>4,234</b>	<b>4,080</b>	<b>4,694</b>	<b>4,558</b>	<b>3,792</b>	<b>4,269</b>	<b>4,269</b>	<b>752</b>	<b>21.4</b>	<b>10,084</b>	<b>12,330</b>	<b>2,247</b>	<b>22.3</b>	<b>TRADITIONAL PRODUCTS</b>

1/ Preliminar. La información de este cuadro se ha actualizado en la Nota Semanal N° 18 (12 de mayo de 2022).

El calendario anual de publicación de estas estadísticas se presenta en la página vii de esta Nota.

2/ Comprende hoja de coca y derivados, melazas, lanas y pieles.

3/ Desde agosto de 2020, estimado sobre la base de los niveles de producción.

4/ Incluye estimación de exportaciones de oro no registradas por Aduanas.

5/ Incluye contenido de plata.

6/ Incluye bismuto y tungsteno, principalmente.

Fuente: BCRP y Sunat.

Elaboración: Gerencia Central de Estudios Económicos.

### EXPORTACIONES DE PRODUCTOS NO TRADICIONALES NON-TRADITIONAL EXPORTS

(Valores FOB en millones de US\$)<sup>1/</sup> / (FOB values in millions of US\$)<sup>1/</sup>

	2021										2022			Mar.22/Mar.21		Enero-Marzo					
	Mar.	Abr.	May.	Jun.	Jul.	Ago.	Set.	Oct.	Nov.	Dic.	Ene.	Feb.	Mar.	Flujo	Var.%	2021	2022	Flujo		Var.%	
<b>AGROPECUARIOS</b>	<b>441</b>	<b>482</b>	<b>511</b>	<b>526</b>	<b>619</b>	<b>659</b>	<b>834</b>	<b>812</b>	<b>815</b>	<b>981</b>	<b>800</b>	<b>664</b>	<b>560</b>	<b>120</b>	<b>27.1</b>	<b>1,716</b>	<b>2,025</b>	<b>309</b>	<b>18.0</b>	<b>AGRICULTURE AND LIVESTOCK</b>	
Legumbres	54	83	88	92	112	117	154	153	123	154	85	74	83	28	52.6	207	241	34	16.2	Vegetables	
Frutas	258	270	286	305	359	392	512	479	524	632	593	422	304	46	17.8	1,131	1,319	188	16.7	Fruits	
Productos vegetales diversos	42	47	53	47	52	49	61	60	68	73	49	72	65	23	55.0	122	185	62	51.0	Other vegetables	
Cereales y sus preparaciones	22	23	26	22	25	29	31	31	26	31	19	26	29	6	29.0	69	74	5	7.3	Cereal and its preparations	
Té, café, cacao y esencias	39	33	32	34	48	44	50	60	45	57	31	46	50	11	27.3	118	127	10	8.3	Tea, coffee, cacao and	
Resto	25	26	27	26	23	28	27	29	27	33	23	26	30	5	20.1	69	79	10	14.2	Other	
<b>PESQUEROS</b>	<b>152</b>	<b>159</b>	<b>149</b>	<b>140</b>	<b>135</b>	<b>110</b>	<b>124</b>	<b>104</b>	<b>88</b>	<b>129</b>	<b>128</b>	<b>166</b>	<b>179</b>	<b>27</b>	<b>17.8</b>	<b>386</b>	<b>473</b>	<b>87</b>	<b>22.5</b>	<b>FISHING</b>	
Crustáceos y moluscos congelados	58	79	79	81	80	71	77	62	53	67	57	73	77	19	33.7	165	206	41	25.0	Frozen crustaceans and molluscs	
Pescado congelado	61	42	33	21	17	11	12	13	17	37	52	66	68	7	11.2	131	187	56	42.4	Frozen fish	
Preparaciones y conservas	23	27	25	29	26	20	25	17	11	16	11	17	18	-5	-20.0	63	47	-16	-26.0	Preparations and canned food	
Pescado seco	6	6	6	4	6	3	3	5	2	4	3	3	7	1	17.9	13	13	0	3.3	Fish	
Resto	4	5	6	4	6	5	7	7	5	5	5	6	9	4	101.9	14	20	6	43.5	Other	
<b>TEXTILES</b>	<b>124</b>	<b>107</b>	<b>131</b>	<b>122</b>	<b>147</b>	<b>153</b>	<b>150</b>	<b>166</b>	<b>159</b>	<b>173</b>	<b>122</b>	<b>143</b>	<b>168</b>	<b>44</b>	<b>35.9</b>	<b>340</b>	<b>434</b>	<b>94</b>	<b>27.5</b>	<b>TEXTILE</b>	
Prendas de vestir y otras confecciones	92	76	98	94	108	119	108	119	122	130	87	102	125	34	36.7	249	314	65	26.1	Clothes and other garments	
Tejidos	12	12	14	14	15	17	17	21	18	19	15	18	19	7	61.3	37	53	16	42.6	Fabrics	
Fibras textiles	9	9	8	8	11	9	12	14	12	13	14	13	15	6	71.7	24	41	17	72.4	Textile fibers	
Hilados	11	9	12	6	13	8	12	11	7	11	7	11	8	-3	-25.3	30	26	-4	-14.8	Yarns	
<b>MADERAS Y PAPELES, Y SUS MANUFACTURAS</b>	<b>22</b>	<b>28</b>	<b>24</b>	<b>20</b>	<b>24</b>	<b>25</b>	<b>25</b>	<b>22</b>	<b>28</b>	<b>22</b>	<b>27</b>	<b>33</b>	<b>11</b>	<b>50.7</b>	<b>61</b>	<b>81</b>	<b>20</b>	<b>33.6</b>	<b>TIMBERS AND PAPERS, AND ITS MANUFACTURES</b>		
Madera en bruto o en láminas	8	10	10	7	9	8	8	9	9	14	9	12	16	8	90.4	23	36	13	57.0	Timber	
Artículos impresos	2	4	2	2	3	2	3	4	3	3	2	3	3	0	22.4	7	9	1	18.1	Printed materials	
Manufacturas de papel y cartón	10	12	10	10	10	12	11	10	9	9	9	10	12	3	28.6	27	32	5	18.8	Manufacturings of paper and card board	
Manufacturas de madera	1	1	1	1	1	1	1	1	1	1	1	1	1	0	-16.3	2	2	0	6.5	Timber manufacturing	
Muebles de madera, y sus partes	0	0	0	0	0	0	0	0	0	0	0	0	1	0	34.3	1	1	0	10.7	Wooden furniture	
Resto	0	0	0	1	0	0	0	0	0	1	0	0	0	0	62.2	1	1	1	107.9	Other	
<b>QUÍMICOS</b>	<b>137</b>	<b>161</b>	<b>171</b>	<b>130</b>	<b>172</b>	<b>173</b>	<b>167</b>	<b>218</b>	<b>183</b>	<b>204</b>	<b>156</b>	<b>179</b>	<b>192</b>	<b>55</b>	<b>40.2</b>	<b>390</b>	<b>526</b>	<b>136</b>	<b>34.9</b>	<b>CHEMICAL</b>	
Productos químicos orgánicos e inorgánicos	34	32	44	26	53	53	48	85	53	62	54	63	59	26	75.2	95	177	82	86.0	Organic and inorganic chemicals	
Artículos manufacturados de plástico	18	25	21	17	16	22	18	25	24	31	18	21	22	4	24.4	49	62	13	27.5	Plastic manufacturing	
Materias tintóreas, curtidientes y colorantes	11	10	13	10	12	9	12	14	11	12	11	12	13	2	15.2	33	36	3	8.3	Dyeing, tanning and coloring products	
Manufacturas de caucho	8	10	12	4	8	7	8	7	8	7	5	8	8	0	4.3	25	22	-3	-12.6	Rubber manufacturing	
Aceites esenciales, prod.de tocador y tensoactivos	14	13	15	14	14	12	17	13	11	15	12	12	22	7	51.0	34	46	11	33.2	Essential oils, toiletries	
Resto	52	70	66	59	69	71	66	73	76	75	55	62	67	16	30.5	154	185	30	19.5	Other	
<b>MINERALES NO METÁLICOS</b>	<b>51</b>	<b>48</b>	<b>44</b>	<b>49</b>	<b>64</b>	<b>62</b>	<b>58</b>	<b>58</b>	<b>74</b>	<b>69</b>	<b>55</b>	<b>72</b>	<b>71</b>	<b>20</b>	<b>39.4</b>	<b>150</b>	<b>204</b>	<b>54</b>	<b>36.0</b>	<b>NON-METALLIC MINERALS</b>	
Cemento y materiales de construcción	12	12	13	12	12	15	13	12	11	14	13	11	14	2	18.9	33	38	5	16.5	Cement and construction material	
Abonos y minerales, en bruto	25	24	20	24	32	36	29	27	39	42	33	37	34	9	34.7	77	104	27	35.0	Fertilizers and minerals gross	
Vidrio y artículos de vidrio	8	7	8	6	11	8	8	12	11	8	9	13	14	6	79.0	22	36	14	64.3	Glass and manufactures	
Artículos de cerámica	0	0	0	0	1	0	0	1	0	0	0	0	1	0	226.2	1	1	1	109.3	Ceramic products	
Resto	6	4	3	6	9	3	7	7	13	5	7	10	8	2	40.9	18	25	7	38.7	Other	
<b>SIDERO-METALÚRGICOS Y JOYERÍA</b>	<b>129</b>	<b>143</b>	<b>123</b>	<b>114</b>	<b>158</b>	<b>130</b>	<b>150</b>	<b>147</b>	<b>159</b>	<b>150</b>	<b>137</b>	<b>158</b>	<b>180</b>	<b>51</b>	<b>39.9</b>	<b>346</b>	<b>476</b>	<b>131</b>	<b>37.8</b>	<b>BASIC METAL INDUSTRIES AND JEWELRY</b>	
Productos de cobre	55	63	43	43	57	54	63	59	63	51	35	69	77	22	40.0	138	181	43	30.9	Copper products	
Productos de zinc	28	35	26	23	32	22	29	36	19	31	51	43	40	12	41.9	84	133	49	58.8	Zinc products	
Productos de hierro	15	11	15	13	32	31	18	20	28	24	11	17	17	2	13.0	37	45	9	23.5	Iron products	
Manufacturas de metales comunes	8	8	8	8	9	8	8	11	11	10	9	9	13	5	67.6	22	31	9	42.4	Common metals manufacturing	
Desperdicios y desechos no ferrosos	1	2	2	2	2	1	2	3	2	2	2	3	3	2	199.9	3	8	4	125.0	Non ferrous waste	
Productos de plomo	0	1	1	0	0	0	2	2	1	2	1	2	1	0	445.7	2	4	2	123.1	Lead products	
Productos de plata	11	12	9	13	9	0	8	5	18	13	11	5	15	4	40.3	28	31	4	12.7	Silver products	
Artículos de joyería	8	8	13	11	12	10	12	9	12	12	11	8	8	0	5.0	23	27	4	15.5	Jewelry	
Resto	3	3	6	2	4	3	9	3	4	4	6	4	5	2	68.1	9	16	7	81.5	Other	
<b>METAL-MECÁNICOS</b>	<b>33</b>	<b>49</b>	<b>44</b>	<b>44</b>	<b>49</b>	<b>48</b>	<b>49</b>	<b>62</b>	<b>47</b>	<b>54</b>	<b>40</b>	<b>51</b>	<b>61</b>	<b>28</b>	<b>86.2</b>	<b>104</b>	<b>152</b>	<b>47</b>	<b>45.3</b>	<b>FABRICATED METAL PRODUCTS AND MACHINERY</b>	
Vehículos de carretera	2	5	5	2	4	3	6	5	2	5	5	3	0	0	26.2	7	11	3	47.2	On-road vehicles	
Maquinaria y equipo industrial, y sus partes	5	5	6	5	11	7	7	10	6	8	6	6	6	4	2	34.8	14	19	5	33.0	Industrial machinery, equipment and its parts
Maquinas y aparatos eléctricos, y sus partes	6	4	6	7	5	8	6	5	6	6	3	3	4	-2	-28.5	13	10	-3	-25.8	Electrical appliances, machinery and its parts	
Artículos manufacturados de hierro o acero	1	2	2	2	1	1	3	2	4	1	1	1	3	3	443.6	6	6	0	-5.5	Iron and steel manufactured articles	
Máquinas de oficina y para procesar datos	1	1	1	1	1	1	1	2	1	2	0	1	3	2	210.3	2	5	2	95.6	Office and data processing machines	
Equipo de uso doméstico	0	0	0	0	0	0	0	0	0	0	0	0	0	0	-87.6	0	0	0	-68.2	Domestic equipment	
Maquinaria y equipo de ing. civil, y sus partes	5	9	7	8	9	11	7	8	11	11	8	15	12	7	135.3	16	35	19	121.4	Machinery and equipment for civil engineering	
Maquinaria y equipo generadores de fuerza	2	4	5	2	4	3	3	6	3	2	3	2	5	2	117.0	7	10	3	36.7	Force generating machinery and equipment	
Enseres domésticos de metales comunes	1	2	1	2	1	1	1	4	3	4	2	2	3	2	158.9	4	8	4	94.9	Domestic articles of common metals	
Resto	10	16	12	15	13	13	14	20	12	14	10	18	22	12	116.6	34	50	15	44.8	Other	
<b>OTROS 2/</b>	<b>10</b>	<b>9</b>	<b>11</b>	<b>10</b>	<b>12</b>	<b>14</b>	<b>14</b>	<b>20</b>	<b>16</b>	<b>17</b>	<b>9</b>	<b>12</b>	<b>14</b>	<b>4</b>	<b>42.3</b>	<b>27</b>	<b>35</b>	<b>8</b>	<b>29.6</b>	<b>OTHER PRODUCTS 2/</b>	
<b>PRODUCTOS NO TRADICIONALES</b>	<b>1,097</b>	<b>1,185</b>	<b>1,208</b>	<b>1,156</b>	<b>1,379</b>	<b>1,374</b>	<b>1,571</b>	<b>1,611</b>	<b>1,562</b>	<b>1,804</b>	<b>1,476</b>	<b>1,473</b>	<b>1,458</b>	<b>361</b>	<b>32.9</b>	<b>3,521</b>	<b>4,407</b>	<b>886</b>	<b>25.2</b>	<b>NON-TRADITIONAL PRODUCTS</b>	

## EXPORTACIONES POR GRUPO DE ACTIVIDAD ECONÓMICA EXPORTS

(Valores FOB en millones de US\$)<sup>1/</sup> / (FOB values in millions of US\$)<sup>1/</sup>

	2021										2022			Mar.22/Mar.21		Enero-Marzo				
	Mar.	Abr.	May.	Jun.	Jul.	Ago.	Set.	Oct.	Nov.	Dic.	Ene.	Feb.	Mar.	Flujo	Var. %	2021	2022	Flujo	Var. %	
<b>1. AGROPECUARIO</b>	<b>393</b>	<b>432</b>	<b>458</b>	<b>487</b>	<b>612</b>	<b>668</b>	<b>898</b>	<b>871</b>	<b>863</b>	<b>1,051</b>	<b>880</b>	<b>697</b>	<b>550</b>	<b>157</b>	<b>39.9</b>	<b>1,609</b>	<b>2,126</b>	<b>518</b>	<b>32.2</b>	<b>1. AGRICULTURE AND LIVESTOCK</b>
Frutas, legumbres y hortalizas en conserva	79	85	78	70	72	72	98	114	93	122	79	98	103	24	29.8	231	280	48	21.0	Preserved fruits and vegetables
Café	9	8	11	29	55	69	127	134	94	76	132	115	65	56	619.8	54	313	259	480.9	Coffee
Uvas	23	2	2	2	5	5	9	81	253	394	366	204	44	21	94.4	505	614	109	21.5	Grapes
Paltas	84	143	176	199	199	128	73	2	2	4	10	24	69	-15	-18.0	124	103	-21	-17.3	Avocado
Espárragos frescos	7	21	26	36	48	44	49	46	40	44	27	8	11	5	68.5	50	46	-4	-7.9	Fresh asparagus
Arándanos	8	4	3	4	27	151	356	324	186	95	71	34	19	11	135.1	56	124	68	122.7	Blueberry
Cereales, leguminosas y semillas oleaginosas	17	24	27	24	29	31	37	30	24	28	17	22	24	7	42.4	58	64	5	9.3	Cereals, legumes and oilseeds
Mangos	49	13	4	1	0	0	1	3	20	70	80	61	52	4	7.3	214	193	-20	-9.6	Mangos
Resto	118	133	131	123	177	168	149	138	151	218	98	130	162	45	38.0	317	391	74	23.3	Other
<b>2. PESCA</b>	<b>395</b>	<b>372</b>	<b>281</b>	<b>346</b>	<b>414</b>	<b>424</b>	<b>296</b>	<b>232</b>	<b>118</b>	<b>217</b>	<b>322</b>	<b>397</b>	<b>534</b>	<b>139</b>	<b>35.3</b>	<b>1,161</b>	<b>1,254</b>	<b>92</b>	<b>8.0</b>	<b>2. FISHING</b>
Harina de pescado	186	175	100	182	196	247	135	103	10	71	168	195	279	93	50.2	587	643	56	9.5	Fishmeal
Pota	47	61	58	71	71	58	64	42	30	33	32	42	38	-10	-20.4	132	111	-21	-15.8	Giant squid
Aceite de pescado	57	38	33	24	83	67	37	25	21	17	26	36	76	19	33.3	188	138	-50	-26.6	Fish oil
Pescados y filetes frescos, congelados y refrigerados	61	41	33	21	17	11	11	13	17	36	52	66	68	7	11.4	130	186	56	42.7	Fresh, frozen or chilled fish and fillets
Colas de langostinos	11	14	16	13	11	12	13	13	12	17	10	14	19	8	73.0	32	43	11	33.6	Tails of prawns
Resto	33	43	41	35	36	30	36	37	29	43	34	44	55	22	66.6	91	132	41	45.3	Other
<b>3. MINERÍA</b>	<b>3,137</b>	<b>3,140</b>	<b>3,519</b>	<b>3,349</b>	<b>3,349</b>	<b>3,722</b>	<b>3,600</b>	<b>3,391</b>	<b>4,037</b>	<b>3,724</b>	<b>2,958</b>	<b>3,512</b>	<b>3,215</b>	<b>78</b>	<b>2.5</b>	<b>8,804</b>	<b>9,685</b>	<b>882</b>	<b>10.0</b>	<b>3. MINING</b>
Cobre 2/	1,570	1,593	1,820	1,629	1,650	1,871	1,852	1,727	2,186	1,997	1,492	1,832	1,495	-74	-4.7	4,373	4,819	447	10.2	Copper 2/
Oro 3/	752	806	807	904	889	880	958	916	946	846	749	830	875	123	16.3	2,169	2,453	284	13.1	Gold 3/
Zinc. 2/	225	194	227	227	200	272	192	156	324	239	197	268	218	-7	-3.1	593	683	90	15.1	Zinc 2/
Plomo	166	171	254	128	217	156	156	115	191	110	105	130	144	-22	-13.1	440	379	-61	-13.9	Lead
Hierro	202	170	242	238	124	240	113	177	131	155	147	180	200	-3	-1.4	638	527	-112	-17.5	Iron
Productos de zinc	28	35	26	23	32	22	29	36	19	31	51	43	40	12	41.9	84	133	49	58.8	Zinc products
Estaño	51	58	32	51	67	107	92	118	63	118	72	61	70	19	36.6	167	203	36	21.7	Tin
Molibdeno. 2/	84	58	59	91	102	121	140	93	90	148	78	101	97	12	14.6	175	276	100	57.3	Molybdenum. 2/
Fosfatos de calcio	23	21	16	20	29	31	25	23	35	37	29	29	29	7	29.0	67	88	21	31.1	Calcium phosphates
Plata refinada	11	7	12	11	12	9	10	9	8	11	8	7	9	-2	-22.6	27	24	-3	-12.6	Silver (refined)
Resto	24	26	25	28	28	14	32	24	42	32	31	31	38	15	61.4	70	99	30	42.9	Other
<b>4. HIDROCARBUROS</b>	<b>199</b>	<b>174</b>	<b>152</b>	<b>240</b>	<b>179</b>	<b>139</b>	<b>404</b>	<b>504</b>	<b>584</b>	<b>679</b>	<b>610</b>	<b>509</b>	<b>738</b>	<b>539</b>	<b>271.4</b>	<b>656</b>	<b>1,858</b>	<b>1,202</b>	<b>183.3</b>	<b>4. FUEL</b>
Petróleo crudo y derivados	132	119	152	165	179	139	219	237	207	240	194	181	201	68	51.7	350	576	227	64.9	Petroleum and derivatives
Gas natural	66	54	0	75	0	0	185	267	377	439	416	328	537	471	710.7	306	1,281	975	318.4	Natural gas
<b>5. MANUFACTURA NO PRIMARIA</b>	<b>491</b>	<b>525</b>	<b>551</b>	<b>491</b>	<b>604</b>	<b>610</b>	<b>607</b>	<b>692</b>	<b>652</b>	<b>690</b>	<b>497</b>	<b>627</b>	<b>691</b>	<b>200</b>	<b>40.7</b>	<b>1,375</b>	<b>1,815</b>	<b>440</b>	<b>32.0</b>	<b>5. NON-PRIMARY MANUFACTURING</b>
Papeles y químicos	149	177	184	143	185	188	182	232	195	217	168	193	207	58	39.3	425	568	143	33.7	Chemical and papers
Textiles	124	107	131	122	147	153	150	166	159	173	122	143	168	44	35.9	340	434	94	27.5	Textiles
Productos de cobre	55	63	43	43	57	54	63	59	63	51	35	69	77	22	40.0	138	181	43	30.9	Copper products
Alimentos preparados para animales	18	19	18	18	19	18	21	18	18	18	16	18	19	1	4.7	41	52	11	25.9	Prepared food for animals
Molinería y panadería	16	17	21	16	18	21	21	22	20	22	16	19	24	8	49.3	49	58	9	18.5	Milling and bakery
Productos de hierro	15	11	15	13	32	31	18	20	28	24	11	17	17	2	13.0	37	45	9	23.5	Iron products
Joyería	8	8	13	11	12	10	12	9	12	12	11	8	8	0	5.0	23	27	4	15.5	Jewelry
Manufacturas de metales comunes	8	8	8	8	9	8	8	11	11	10	9	9	13	5	67.6	31	31	9	42.4	Common metals manufacturing
Productos lácteos	3	2	3	2	2	2	3	3	3	3	2	2	3	0	-11.7	9	6	-3	-32.5	Dairy products
Pisos cerámicos	7	9	8	7	7	7	8	8	7	9	7	6	9	1	19.4	23	22	-1	-3.7	Ceramic floor tiles
Vidrio y artículos de vidrio	8	7	8	6	11	8	8	12	11	8	9	13	14	6	79.0	22	36	14	64.3	Glass manufacturing
Resto	81	99	100	102	106	111	114	133	125	144	91	130	132	51	63.5	245	354	108	44.2	Other
<b>6. OTROS</b>	<b>18</b>	<b>15</b>	<b>17</b>	<b>15</b>	<b>18</b>	<b>7</b>	<b>14</b>	<b>25</b>	<b>20</b>	<b>19</b>	<b>18</b>	<b>18</b>	<b>20</b>	<b>3</b>	<b>16.3</b>	<b>43</b>	<b>56</b>	<b>13</b>	<b>29.9</b>	
<b>TOTAL</b>	<b>4,632</b>	<b>4,658</b>	<b>4,978</b>	<b>4,929</b>	<b>5,176</b>	<b>5,570</b>	<b>5,819</b>	<b>5,715</b>	<b>6,276</b>	<b>6,381</b>	<b>5,286</b>	<b>5,760</b>	<b>5,748</b>	<b>1,116</b>	<b>24.1</b>	<b>13,648</b>	<b>16,794</b>	<b>3,146</b>	<b>23.0</b>	<b>TOTAL</b>

1/ Preliminar. La información de este cuadro se ha actualizado en la Nota Semanal N° 18 (12 de mayo de 2022).

El calendario anual de publicación de estas estadísticas se presenta en la página vii de esta Nota.

2/ Desde agosto de 2020, estimado sobre la base de los niveles de producción.

3/ Incluye estimación de exportaciones de oro no registradas por Aduanas.

Fuente: BCRP y Sunat.

Elaboración: Gerencia Central de Estudios Económicos.

## IMPORTACIONES SEGÚN USO O DESTINO ECONÓMICO IMPORTS

(Valores FOB en millones de US\$)<sup>1/</sup> / (FOB values in millions of US\$)<sup>1/</sup>

	2021											2022			Mar.22/Mar.21		Enero-Marzo				
	Feb.	Mar.	Abr.	May.	Jun.	Jul.	Ago.	Set.	Oct.	Nov.	Dic.	Ene.	Feb.	Mar.	Flujo	Var. %	2021	2022	Flujo	Var. %	
<b>1. BIENES DE CONSUMO</b>	<b>809</b>	<b>914</b>	<b>831</b>	<b>821</b>	<b>828</b>	<b>891</b>	<b>834</b>	<b>852</b>	<b>932</b>	<b>837</b>	<b>951</b>	<b>790</b>	<b>793</b>	<b>922</b>	<b>7</b>	<b>0.8</b>	<b>2,407</b>	<b>2,504</b>	<b>98</b>	<b>4.1</b>	<b>1. CONSUMER GOODS</b>
No duraderos	465	523	467	459	484	512	510	491	540	502	546	466	453	551	28	5.4	1,357	1,470	114	8.4	Non-durable
Duraderos	344	391	364	362	344	378	323	360	393	335	404	323	340	371	-21	-5.3	1,050	1,034	-16	-1.5	Durable
<b>2. INSUMOS</b>	<b>1,646</b>	<b>1,822</b>	<b>1,897</b>	<b>1,975</b>	<b>1,954</b>	<b>1,969</b>	<b>2,135</b>	<b>2,185</b>	<b>2,256</b>	<b>2,254</b>	<b>2,311</b>	<b>2,229</b>	<b>2,252</b>	<b>2,540</b>	<b>718</b>	<b>39.4</b>	<b>5,032</b>	<b>7,021</b>	<b>1,989</b>	<b>39.5</b>	<b>2. RAW MATERIALS AND INTERMEDIATE GOODS</b>
Combustibles, lubricantes y conexos	375	385	461	435	486	581	547	578	705	631	490	649	650	625	240	62.3	1,150	1,924	774	67.3	Fuels
Materias primas para la agricultura	104	152	143	172	148	148	177	167	165	183	217	157	138	160	8	5.2	381	455	74	19.3	For agriculture
Materias primas para la industria	1,167	1,284	1,293	1,368	1,320	1,240	1,411	1,439	1,385	1,440	1,605	1,423	1,464	1,755	470	36.6	3,500	4,642	1,142	32.6	For industry
<b>3. BIENES DE CAPITAL</b>	<b>1,056</b>	<b>1,255</b>	<b>1,221</b>	<b>1,237</b>	<b>1,149</b>	<b>1,213</b>	<b>1,189</b>	<b>1,151</b>	<b>1,087</b>	<b>1,115</b>	<b>1,250</b>	<b>1,229</b>	<b>975</b>	<b>1,213</b>	<b>-42</b>	<b>-3.4</b>	<b>3,421</b>	<b>3,417</b>	<b>-4</b>	<b>-0.1</b>	<b>3. CAPITAL GOODS</b>
Materiales de construcción	102	163	127	137	174	115	125	124	116	125	129	144	108	122	-40	-24.8	366	375	9	2.3	Building materials
Para la agricultura	14	17	17	17	21	15	14	12	14	11	16	17	15	11	-6	-34.5	48	43	-5	-11.0	For agriculture
Para la industria	733	831	806	768	699	767	721	711	691	700	814	800	635	819	-12	-1.4	2,333	2,253	-79	-3.4	For industry
Equipos de transporte	206	244	271	315	254	315	330	303	267	279	291	269	216	260	16	6.6	674	746	72	10.6	Transportation equipment
<b>4. OTROS BIENES 2/</b>	<b>5</b>	<b>6</b>	<b>35</b>	<b>5</b>	<b>22</b>	<b>21</b>	<b>7</b>	<b>6</b>	<b>5</b>	<b>6</b>	<b>5</b>	<b>4</b>	<b>5</b>	<b>4</b>	<b>-2</b>	<b>-28.0</b>	<b>21</b>	<b>13</b>	<b>-8</b>	<b>-37.2</b>	<b>4. OTHER GOODS 2/</b>
<b>5. TOTAL IMPORTACIONES</b>	<b>3,516</b>	<b>3,998</b>	<b>3,984</b>	<b>4,038</b>	<b>3,954</b>	<b>4,093</b>	<b>4,165</b>	<b>4,194</b>	<b>4,280</b>	<b>4,212</b>	<b>4,517</b>	<b>4,252</b>	<b>4,024</b>	<b>4,679</b>	<b>682</b>	<b>17.0</b>	<b>10,881</b>	<b>12,955</b>	<b>2,075</b>	<b>19.1</b>	<b>5. TOTAL IMPORTS</b>
Nota:																					Note:
Admisión temporal	21	53	35	58	90	31	39	38	28	48	26	40	28	27	-26	-49.4	93	95	2	2.0	Temporary admission
Zonas francas 3/	14	17	19	18	18	15	17	14	16	17	16	12	11	13	-4	-21.0	48	37	-11	-23.3	Free zone 3/
<b>Principales alimentos 4/</b>	<b>275</b>	<b>338</b>	<b>268</b>	<b>251</b>	<b>281</b>	<b>224</b>	<b>349</b>	<b>324</b>	<b>249</b>	<b>287</b>	<b>258</b>	<b>293</b>	<b>209</b>	<b>382</b>	<b>44</b>	<b>12.9</b>	<b>871</b>	<b>884</b>	<b>13</b>	<b>1.5</b>	<b>Foodstuff 4/</b>
Trigo	44	68	42	36	62	45	56	48	54	36	29	80	45	83	14	20.6	157	208	51	32.6	Wheat
Maíz y/o sorgo	89	107	65	70	49	68	92	79	66	103	34	79	55	111	4	3.8	274	246	-28	-10.3	Corn and/or sorghum
Arroz	11	16	14	10	18	10	8	6	19	3	20	12	2	6	-9	-59.3	40	21	-19	-47.2	Rice
Azúcar 5/	10	11	11	9	3	6	4	5	4	8	6	7	5	11	0	-4.1	29	23	-6	-21.8	Sugar 5/
Lácteos	19	22	32	19	22	12	24	13	10	15	12	17	13	20	-2	-9.7	56	50	-6	-9.9	Dairy products
Soya	93	106	98	100	120	74	159	167	88	109	146	92	79	144	38	35.9	294	315	21	7.2	Soybean
Carnes	7	8	6	8	8	8	6	7	9	12	11	6	7	7	0	-5.1	21	21	0	0.7	Meat

1/ Preliminar. La información de este cuadro se ha actualizado en la Nota Semanal N° 18 (12 de mayo de 2022).

El calendario anual de publicación de estas estadísticas se presenta en la página vii de esta Nota.

2/ Comprende la donación de bienes, la compra de combustibles y alimentos de naves peruanas y la reparación de bienes de capital en el exterior así como los demás bienes no considerados

3/ Importaciones ingresadas a la Zona Franca de Tacna (Zofratacna).

4/ Excluye alimentos donados.

5/ Incluye azúcar de caña en bruto sin refinar, clasificado en insumos.

Fuente: BCRP, Sunat, Zofratacna, Banco de la Nación y empresas.

Elaboración: Gerencia Central de Estudios Económicos.

**COTIZACIONES DE PRODUCTOS  
COMMODITY PRICES**

(Datos promedio del periodo)<sup>1/</sup> / (Average)<sup>1/</sup>

	H.PESCADO FISHMEAL	AZÚCAR * SUGAR	CAFÉ **** COFFEE	COBRE COPPER	ESTAÑO TIN	ORO GOLD	PLATA SILVER	PLOMO LEAD	ZINC ZINC	NÍQUEL NICKEL	PETRÓLEO PETROLEUM	TRIGO** WHEAT	MAIZ** CORN	AC.SOYA** SOYBEAN	FR.SOYA** SOYBEAN	HAR.SOYA** SOYMEAL		
	Hamburgo US\$/tm	Cont. 16*** US\$/tm	Otr.S.Arab. US\$/tm	LME ¢US\$/lb.	LME ¢US\$/lb.	LME US\$/oz.tr.	H.Harman US\$/oz.tr.	LME ¢US\$/lb.	LME ¢US\$/lb.	LME ¢US\$/lb.	WTI US\$/bar.	EE.UU. US\$/tm	EE.UU. US\$/tm	EE.UU. US\$/tm	EE.UU. US\$/tm	EE.UU. US\$/tm		
<b>2019</b>	<b>1 470</b>	<b>576</b>	<b>3 032</b>	<b>273</b>	<b>846</b>	<b>1 392</b>	<b>16</b>	<b>91</b>	<b>116</b>	<b>631</b>	<b>57</b>	<b>199</b>	<b>142</b>	<b>642</b>	<b>310</b>	<b>337</b>	<b>2019</b>	
Ene.	1 475	563	2 915	269	926	1 291	16	91	116	521	51	225	135	627	310	347	Jan.	
Feb.	1 466	568	2 964	286	965	1 320	16	94	123	575	55	216	134	657	311	339	Feb.	
Mar.	1 458	578	2 853	292	970	1 301	15	93	129	591	58	213	132	637	306	337	Mar.	
Abr.	1 505	592	2 830	292	934	1 285	15	88	133	579	64	202	129	614	302	336	Apr.	
May.	1 525	581	2 819	273	886	1 284	15	82	125	546	61	197	138	589	284	324	May.	
Jun.	1 525	581	3 043	267	871	1 359	15	86	118	542	55	211	161	614	308	356	Jun.	
Jul.	1 508	566	3 129	269	815	1 413	16	90	111	614	57	194	163	618	314	343	Jul.	
Ago.	1 478	569	2 966	259	752	1 499	17	93	103	714	55	180	142	628	303	330	Aug.	
Set.	1 430	565	3 004	261	763	1 511	18	94	106	801	57	175	136	640	305	326	Sep.	
Oct.	1 430	574	2 942	261	753	1 495	18	99	111	773	54	182	145	668	323	342	Oct.	
Nov.	1 430	600	3 293	266	741	1 470	17	92	110	688	57	195	140	685	321	334	Nov.	
Dic.	1 405	571	3 628	276	777	1 480	17	86	103	629	60	202	141	724	328	331	Dec.	
<b>2020</b>	<b>1 509</b>	<b>594</b>	<b>3 461</b>	<b>280</b>	<b>777</b>	<b>1 770</b>	<b>21</b>	<b>83</b>	<b>103</b>	<b>626</b>	<b>39</b>	<b>210</b>	<b>137</b>	<b>696</b>	<b>340</b>	<b>350</b>	<b>2020</b>	
Ene.	1 442	571	3 327	274	773	1 559	18	87	107	614	58	209	147	733	330	328	Jan.	
Feb.	1 550	586	3 219	258	748	1 597	18	85	96	577	51	201	143	671	317	324	Feb.	
Mar.	1 550	597	3 565	235	694	1 592	15	79	86	537	29	202	137	606	311	344	Mar.	
Abr.	1 550	575	3 614	229	679	1 683	15	75	86	535	17	207	120	570	303	328	Apr.	
May.	1 550	570	3 442	238	699	1 717	16	74	90	553	29	200	117	565	300	319	May.	
Jun.	1 563	573	3 247	261	764	1 732	18	79	92	577	38	191	121	605	309	317	Jun.	
Jul.	1 575	586	3 340	289	792	1 843	21	82	99	608	41	192	123	653	316	319	Jul.	
Ago.	1 468	605	3 673	295	801	1 968	27	88	109	661	42	192	121	715	321	318	Aug.	
Set.	1 450	592	3 739	304	814	1 922	26	85	111	674	40	209	135	755	350	348	Sep.	
Oct.	1 453	604	3 399	304	824	1 900	24	81	111	691	39	233	149	753	377	396	Oct.	
Nov.	1 470	647	3 382	320	840	1 863	24	87	121	717	41	238	159	839	413	429	Nov.	
Dic.	1 490	625	3 584	352	898	1 860	25	91	126	764	47	244	167	888	429	428	Dec.	
<b>2021</b>	<b>1 573</b>	<b>741</b>	<b>4 572</b>	<b>422</b>	<b>1 468</b>	<b>1 799</b>	<b>25</b>	<b>100</b>	<b>136</b>	<b>837</b>	<b>68</b>	<b>296</b>	<b>226</b>	<b>1 417</b>	<b>499</b>	<b>422</b>	<b>2021</b>	
Ene.	1 481	634	3 584	361	991	1 868	26	91	123	807	52	269	197	977	499	487	Jan.	
Feb.	1 495	653	3 584	384	1 194	1 808	27	94	124	843	59	270	210	1 065	503	473	Feb.	
Mar.	1 514	672	3 584	408	1 227	1 718	26	88	127	744	62	255	210	1 253	518	452	Mar.	
Abr.	1 515	689	3 584	421	1 278	1 758	26	91	128	748	62	252	237	1 354	537	452	Apr.	
May.	1 602	715	3 584	461	1 463	1 851	28	99	135	799	65	297	269	1 644	578	465	May.	
Jun.	1 620	729	3 584	436	1 474	1 835	27	99	134	816	71	273	263	1 674	534	420	Jun.	
Jul.	1 618	795	4 821	428	1 543	1 807	26	106	133	854	73	264	250	1 598	522	401	Jul.	
Ago.	1 603	776	4 969	424	1 587	1 785	24	110	136	868	68	297	235	1 535	498	397	Aug.	
Set.	1 600	787	5 299	423	1 582	1 777	23	102	138	879	72	296	199	1 476	460	380	Sep.	
Oct.	1 600	820	5 707	444	1 711	1 777	23	106	153	878	81	316	199	1 549	440	379	Oct.	
Nov.	1 601	819	6 163	443	1 776	1 820	24	106	150	904	79	352	218	1 477	443	380	Nov.	
Dic.	1 631	809	6 406	433	1 790	1 788	23	104	155	908	72	389	228	1 406	450	379	Dec.	
<b>2022</b>	<b>1 702</b>	<b>796</b>	<b>6 448</b>	<b>449</b>	<b>1 897</b>	<b>1 881</b>	<b>24</b>	<b>104</b>	<b>176</b>	<b>1 312</b>	<b>99</b>	<b>446</b>	<b>274</b>	<b>1 693</b>	<b>583</b>	<b>430</b>	<b>2022</b>	
Ene.	1 647	782	6 502	443	1 890	1 817	23	106	164	1 011	83	367	234	1 448	506	379	Jan.	
Feb.	1 660	779	6 755	451	1 995	1 856	24	104	165	1 089	92	364	250	1 529	575	379	Feb.	
Mar.	1 695	801	6 301	464	1 994	1 948	25	106	180	1 677	109	455	284	1 688	607	379	Mar.	
Abr.	1 740	813	6 454	462	1 952	1 937	25	108	199	1 503	102	508	299	1 806	614	528	Apr.	
May 1-24	1 768	804	6 227	425	1 653	1 849	22	97	172	1 282	108	538	304	1 993	611	486	May 1-24	
Nota:	Var. % mes	1.56	-1.14	-3.53	-8.01	-15.32	-4.52	-10.91	-9.95	-13.43	-14.69	6.22	5.92	1.71	10.39	-0.55	-7.89	Note:
	Var. % 12 meses	10.35	12.46	73.74	-7.82	12.97	-0.12	-20.41	-1.43	27.66	60.56	66.14	81.01	13.17	21.27	5.78	4.60	Monthly % chg.
	Var. % acumulada	8.39	-0.63	-2.80	-1.86	-7.66	3.42	-2.86	-6.65	10.79	41.14	50.91	38.14	41.75	35.90	28.23		Year-to-Year % chg. Cumulative % chg.

1/ La información de este cuadro se ha actualizado en la Nota Semanal N°20 (26 de mayo de 2022). El calendario anual de publicación de estas estadísticas se presenta en la página vii de esta Nota.  
 (\*) A partir del día 1 de Julio de 2011, el International Exchange Futures US dejó de publicar la cotización spot del Azúcar Contrato 11 por lo cual ya no se reporta la serie de esta variable.  
 (\*\*) Corresponde a la cotización spot del cierre diario: Trigo (HRW Ordinary - Kansas City), Maíz (Illinois) y Soya (frijol - Illinois).  
 Corresponde a la cotización spot del cierre semanal: Aceite de soya (aceite crudo - Illinois) y Harina de soya (alto en proteínas - Illinois central).  
 (\*\*\*) Desde el día 11 de agosto de 2009, la cotización corresponde al Azúcar Contrato 16 (el Contrato 14 dejó de negociarse el día 10 de agosto de 2009). El contrato 16 tiene las mismas características que e  
 (\*\*\*)A partir del 5 de diciembre del 2020 se utiliza la fuente International Coffee Organization.  
 Metales preciosos: 1 oz.tr. = 31,1035 gramos 1 oz.tr. = 31,1035 gramc  
 1 kilo = 32,1507 onzas troy 1 kilo = 32,1507 onzas  
 1 tm = 2 204,6226 libras 1 tm = 2 204,6226 librs  
 Otros productos: 1 libra = 453,5924 gramos 1 libra = 453,5924 gram

**PRECIOS DE PRODUCTOS SUJETOS AL SISTEMA DE FRANJAS DE PRECIOS (D.S. NO. 115-2001-EF)**  
**PRICES SUBJECT TO BAND PRICES REGIME (D.S. NO. 115-2001-EF)**

(US\$ por T.M.)<sup>1/ 2/</sup> / (US\$ per M.T.)<sup>1/ 2/</sup>

PERÍODO	Maiz Maize 3/	Arroz Rice 4/	Azúcar Sugar 5/	Leche entera en polvo Whole Milk Powder 6/	PERIOD
<b>2020</b>					<b>2020</b>
Abr.1-30	154	520	331	3,228	Apr.1-30
May.1-31	149	528	357	3,276	May.1-31
Jun.1-30	161	528	374	3,107	Jun.1-30
Jul.1-31	169	528	353	3,042	Jul.1-31
Ago.1-31	166	536	372	2,952	Aug.1-31
Set.1-30	187	599	363	2,868	Sep.1-30
Oct.1-31	219	620	389	2,977	Oct.1-31
Nov.1-30	223	620	405	3,042	Nov.1-30
Dic.1-31	221	620	403	3,084	Dec.1-31
<b>2021</b>					<b>2021</b>
Ene.1-31	245	620	446	3,049	Jan.1-31
Feb.1-28	252	620	470	3,079	Feb.1-28
Mar.1-31	253	620	451	3,157	Mar.1-31
Abr.1-30	275	620	446	3,197	Apr.1-30
May.1-31	315	623	458	3,420	May.1-31
Jun.1-30	302	600	444	3,739	Jun.1-30
Jul.1-31	299	580	444	3,798	Jul.1-31
Ago.1-31	264	580	476	3,888	Aug.1-31
Set.1-30	276	580	496	4,042	Sep.1-30
Oct.1-31	269	580	510	4,022	Oct.1-31
Nov.1-30	266	545	511	3,941	Nov.1-30
Dic.1-31	273	545	500	3,796	Dec.1-31
<b>2022</b>					<b>2022</b>
Ene.1-31	285	545	498	3,828	Jan.1-31
Feb.1-28	306	545	493	3,908	Feb.1-28
Mar.1-31	362	545	535	4,026	Mar.1-31
<b>Promedio del 01/04/22 al 30/04/22 7/</b>	<b>355</b>	<b>545</b>	<b>543</b>	<b>4,169</b>	<b>Average from 01/04/22 al 30/04/22 7/</b>
<b>PRECIO TECHO 8/</b>	<b>237</b>	<b>682</b>	<b>438</b>	<b>4,300</b>	<b>UPPER LIMIT 8/</b>
<b>PRECIO PISO 8/</b>	<b>183</b>	<b>612</b>	<b>374</b>	<b>3,549</b>	<b>LOWER LIMIT 8/</b>

1/ La información de este cuadro se ha actualizado en la Nota Semanal N° 20 (26 de mayo de 2022).

2/ De acuerdo a la metodología establecida por la norma y sus modificaciones.

3/ Maiz Amarillo Duro (precio FOB hasta el 22/06/2001, posteriormente precio CIF hasta el 28/03/2016; posteriormente precio FOB nuevamente).

4/ Arroz Tailandes 15 por ciento partido, precio FOB hasta el 22/06/2001; posteriormente es el Arroz Tailandes 100 por ciento B, precio CIF hasta el 28/03/2016. Posteriormente, vuelve a ser precio FOB. A partir de 21/12/2017, Arroz Uruguayo blanco, bien elaborado, grano largo, máximo 5% partido.

5/ Contrato No.11 hasta el 30/01/2001. Posteriormente es el Contrato No.5 (azúcar blanca); entre el 01/02/2001 y el 22/06/2001 precio FOB, posteriormente precio CIF hasta el 28/03/2016. Posteriormente, vuelve a ser precio FOB.

6/ Hasta el 22/06/2001 obtenido del "Dairy Market News" del Dpto.de Agricultura de los EUA. Posteriormente precio CIF con base al "Statistics New Zealand"(partida 0402.21.00.19) hasta el 28/03/2016. Posteriormente, vuelve a ser precio FOB.

7/ Metodología establecida por el D.S. No. 115-2001-EF, modificada por D.S.No 121 -2006 -EF, y luego por D.S.No 055 -2016 -EF

8/ Para el maíz, azúcar y lácteos se actualiza la tabla aduanera publicada en el D.S. No. 199-2019-EF, de acuerdo a lo mencionado en el D.S. No. 382-2021-EF. Para el arroz se mantiene la tabla aduanera publicada en el D.S. No. 152-2018-EF, de acuerdo a lo mencionado en el D.S. No 382-2021-EF.

Fuente: El Peruano

Elaboración: Gerencia Central de Estudios Económicos.

TÉRMINOS DE INTERCAMBIO DE COMERCIO EXTERIOR  
TERMS OF TRADE

(Año 2007 = 100)<sup>1/</sup> / (Year 2007 = 100)<sup>1/</sup>

	Índice de Precios Nominales / Nominal Price Index								Términos de Intercambio / Terms of Trade				
	Exportaciones / Exports 2/ 3/				Importaciones / Imports 2/ 5/				Var.% / %Chg.				
	Índice Index	Var.% mensual Monthly % change	Var.% acum. Cum.% change	Var.% 12 meses YoY 4/	Índice Index	Var.% mensual Monthly % change	Var.% acum. Cum.% change	Var.% 12 meses YoY 4/	Índice Index	Var.% mensual Monthly % change	Var.% acum. Cum.% change	Var.% 12 meses YoY 4/	
<b>2020</b>	<b>119.7</b>			<b>3.7</b>	<b>115.9</b>		<b>-5.0</b>	<b>103.2</b>			<b>9.1</b>	<b>2020</b>	
Ene.	120.2	2.6	2.6	5.3	120.9	-1.0	-1.0	99.4	3.7	3.7	5.3	Jan.	
Feb.	115.1	-4.2	-1.7	2.6	119.0	-1.6	-2.6	96.7	-2.7	0.9	5.4	Feb.	
Mar.	109.4	-5.0	-6.6	-4.9	116.4	-2.2	-4.7	94.0	-2.9	-2.0	1.0	Mar.	
Abr.	105.9	-3.2	-9.6	-9.8	112.6	-3.3	-7.8	94.1	0.1	-1.9	-0.5	Apr.	
May.	107.6	1.6	-8.2	-7.4	111.5	-1.0	-8.8	96.5	2.6	0.7	2.2	May.	
Jun.	113.7	5.7	-2.9	-2.0	113.2	1.6	-7.3	100.4	4.1	4.8	5.6	Jun.	
Jul.	118.0	3.7	0.7	0.2	114.5	1.1	-6.3	103.1	2.6	7.5	6.5	Jul.	
Ago.	124.7	5.7	6.5	7.9	115.3	0.8	-5.6	108.1	4.9	12.8	13.4	Aug.	
Set.	127.4	2.1	8.8	9.8	115.0	-0.3	-5.8	110.7	2.4	15.5	15.5	Sep.	
Oct.	125.8	-1.2	7.4	10.7	116.1	0.9	-5.0	108.4	-2.1	13.1	15.0	Oct.	
Nov.	131.1	4.2	12.0	14.3	116.6	0.5	-4.5	112.4	3.7	17.3	20.0	Nov.	
Dic.	137.6	4.9	17.5	17.5	120.2	3.0	-1.6	114.5	1.8	19.4	19.4	Dec.	
<b>2021</b>	<b>156.0</b>			<b>30.3</b>	<b>135.2</b>		<b>16.6</b>	<b>115.4</b>			<b>11.8</b>	<b>2021</b>	
Ene.	144.7	5.2	5.2	20.4	123.3	2.6	2.6	117.3	2.5	2.5	18.1	Jan.	
Feb.	144.8	0.0	5.3	25.8	125.6	1.8	4.5	115.3	-1.7	0.7	19.2	Feb.	
Mar.	147.4	1.8	7.2	34.7	129.5	3.1	7.7	113.8	-1.3	-0.5	21.2	Mar.	
Abr.	147.6	0.1	7.3	39.4	131.7	1.7	9.6	112.1	-1.5	-2.1	19.2	Apr.	
May.	157.9	7.0	14.8	46.8	134.7	2.3	12.1	117.2	4.6	2.4	21.5	May.	
Jun.	161.3	2.1	17.3	41.9	136.1	1.0	13.3	118.5	1.1	3.5	18.0	Jun.	
Jul.	156.3	-3.1	13.6	32.5	137.6	1.1	14.5	113.6	-4.1	-0.7	10.2	Jul.	
Ago.	158.2	1.2	15.0	26.9	138.1	0.4	14.9	114.6	0.8	0.1	6.0	Aug.	
Set.	158.2	0.0	15.0	24.2	138.0	-0.1	14.8	114.6	0.0	0.1	3.5	Sep.	
Oct.	165.5	4.7	20.4	31.6	141.0	2.1	17.3	117.4	2.5	2.6	8.4	Oct.	
Nov.	167.1	0.9	21.5	27.4	142.9	1.3	18.9	116.9	-0.4	2.2	4.0	Nov.	
Dic.	163.1	-2.4	18.6	18.6	143.7	0.6	19.6	113.5	-2.9	-0.8	-0.8	Dec.	
<b>2022</b>												<b>2022</b>	
Ene.	163.6	0.3	0.3	13.1	144.8	0.8	0.8	113.0	-0.5	-0.5	-3.7	Jan.	
Feb.	169.3	3.5	3.8	16.9	147.7	2.0	2.8	114.6	1.4	1.0	-0.6	Feb.	
Mar.	173.1	2.3	6.1	17.4	154.6	4.7	7.6	112.0	-2.3	-1.4	-1.6	Mar.	

1/ Preliminar. La información de este cuadro se ha actualizado en la Nota Semanal N° 18 (12 de mayo de 2022).

El calendario anual de publicación de estas estadísticas se presenta en la página vii de esta Nota.

2/ Índices ponderados de acuerdo a la estructura de comercio del año anterior. Índice de Laspeyres modificado con encadenamiento anual.

3/ En base a cotizaciones internacionales para el oro y el plomo concentrado y precios de exportación para el resto de productos.

4/ Variación porcentual respecto a similar período del año anterior.

5/ El cálculo es sobre la base de los precios de importación de los alimentos, combustibles, insumos industriales y una canasta de precios de nuestros principales socios comerciales para el resto de importaciones.

Fuente: BCRP, Sunat, Zofratatna, Banco de la Nación y empresas.

Elaboración: Gerencia Central de Estudios Económicos.

**PRODUCTO BRUTO INTERNO Y DEMANDA INTERNA  
GROSS DOMESTIC PRODUCT AND DOMESTIC DEMAND**

**(Variaciones porcentuales anualizadas con respecto a similar periodo en el año anterior)<sup>1/</sup> / (Annual growth rates)<sup>1/</sup>**

SECTORES ECONÓMICOS	2021											2022			Ene.-Mar.	ECONOMIC SECTORS
	Mar.	Abr.	May.	Jun.	Jul.	Ago.	Sep.	Oct.	Nov.	Dic.	Año	Ene.	Feb.	Mar.		
Agropecuaria 2/	-0.9	-4.0	-4.5	12.4	12.5	8.0	12.5	5.5	2.8	9.6	4.2	5.1	3.0	2.9	3.7	Agriculture and Livestock 2/
Agrícola	-1.2	-6.1	-7.1	16.7	18.4	11.1	19.3	6.9	2.4	14.6	5.6	6.5	2.7	3.7	4.3	Agriculture
Pecuario	-0.5	0.4	2.4	2.7	3.5	4.0	3.6	3.4	3.4	2.8	2.0	3.2	3.4	1.8	2.8	Livestock
Pesca	35.7	141.1	97.6	-37.7	-41.4	-29.9	-39.2	-33.1	13.0	-12.6	2.8	-30.3	-21.1	-25.1	-26.2	Fishing
Minería e hidrocarburos 3/	15.5	58.0	67.1	7.9	-0.9	3.2	11.0	1.5	-5.2	-5.4	7.5	4.4	0.1	-1.2	1.1	Mining and fuel 3/
Minería metálica	20.6	76.7	82.7	7.2	1.4	5.2	12.2	0.5	-5.8	-6.4	9.8	3.4	-2.0	-3.2	-0.6	Metals
Hidrocarburos	-10.1	-8.1	6.7	11.9	-13.6	-8.4	4.0	7.2	-1.9	0.6	-4.6	9.8	13.1	12.3	11.6	Fuel
Manufactura 4/	50.2	116.6	83.5	20.0	7.7	11.9	8.4	0.5	5.1	2.6	18.6	-1.4	2.7	4.7	1.9	Manufacturing 4/
Procesadores recursos primarios	23.8	32.7	52.4	-8.1	-13.4	0.6	-6.7	-14.4	-6.6	-11.8	3.2	-6.5	-7.1	-11.9	-8.5	Based on raw materials
Manufactura no primaria	61.5	176.6	105.5	39.3	16.8	15.4	13.2	5.5	9.7	10.2	25.2	0.5	6.0	10.1	5.6	Non-primary
Electricidad y agua	14.0	34.0	28.5	15.1	6.9	6.0	5.9	3.3	3.1	2.5	8.5	3.2	4.4	2.7	3.4	Electricity and water
Construcción	134.2	990.0	258.1	90.3	36.5	25.2	13.0	-2.0	-5.6	-8.9	34.5	-0.6	-2.5	1.4	-0.5	Construction
Comercio	12.5	158.3	104.1	38.1	13.3	9.9	7.4	5.1	3.8	2.7	17.8	2.3	7.5	8.1	5.9	Commerce
Otros servicios	8.5	33.3	26.5	21.4	15.1	12.7	10.2	8.1	7.2	4.7	10.4	4.1	7.9	4.5	5.4	Other services
Derechos de importación y otros impuestos	34.0	70.8	62.9	43.4	21.8	19.1	14.3	8.8	5.7	5.7	19.5	5.6	4.8	5.1	5.1	Import duties and other taxes
<b>PBI</b>	<b>20.0</b>	<b>59.3</b>	<b>48.4</b>	<b>23.9</b>	<b>13.0</b>	<b>11.8</b>	<b>10.2</b>	<b>4.9</b>	<b>3.7</b>	<b>1.9</b>	<b>13.5</b>	<b>2.9</b>	<b>4.9</b>	<b>3.8</b>	<b>3.8</b>	<b>GDP</b>
<b>Sectores primarios</b>	<b>11.9</b>	<b>28.1</b>	<b>34.2</b>	<b>4.4</b>	<b>-0.3</b>	<b>3.6</b>	<b>8.0</b>	<b>-0.5</b>	<b>-3.0</b>	<b>-3.7</b>	<b>5.8</b>	<b>1.7</b>	<b>-0.7</b>	<b>-2.1</b>	<b>-0.4</b>	<b>Primary sectors</b>
<b>Sectores no primarios</b>	<b>22.4</b>	<b>70.8</b>	<b>53.6</b>	<b>31.6</b>	<b>17.0</b>	<b>14.1</b>	<b>10.7</b>	<b>6.3</b>	<b>5.6</b>	<b>3.4</b>	<b>15.7</b>	<b>3.2</b>	<b>6.3</b>	<b>5.3</b>	<b>5.0</b>	<b>Non-primary sectors</b>
<b>PBI desestacionalizado 5/</b>																<b>Seasonally adjusted GDP 5/</b>
Var. % mensual	0.0	-0.2	2.8	0.9	-0.6	1.9	1.1	-0.9	0.1	0.5		-0.1	-0.6	-1.0		Var. % monthly
Var. % promedio móvil 3 meses 6/	-1.2	-0.9	0.8	1.2	1.0	0.7	0.8	0.7	0.1	-0.1		0.2	-0.1	-0.6		Var. % 3-month moving average
<b>INDICADORES DE DEMANDA</b>																<b>DOMESTIC DEMAND INDICATORS</b>
Demanda interna sin inventarios	29.8	68.3	55.5	31.1	19.6	15.5	11.2	3.5	3.9	-0.7	16.6	5.2	7.1	3.9	5.3	Domestic demand without inventories
Demanda interna	23.3	51.8	44.6	28.7	17.4	12.8	12.8	9.2	1.6	0.7	14.6	3.6	1.9	2.0	2.5	Domestic demand

1/ Preliminar. Actualizado con información proporcionada por los ministerios y el INEI al 15 de mayo de 2022. La información de este cuadro se ha actualizado en la Nota N° 19 (19 de mayo de 2022).

2/ Incluye el sector silvícola.

3/ Incluye minería no metálica, producción secundaria y servicios conexos.

4/ Incluye servicios conexos.

5/ Ajuste estacional realizado con el programa Tramo-Seats con factores estimados con información a diciembre 2021 (anteriormente los factores se estimaba al mes de diciembre 2020).

Método directo.

6/ Variación porcentual mensual del promedio móvil trimestral.

Fuente: Instituto Nacional de Estadística e Informática, Ministerio de Agricultura, Ministerio de Energía y Minas y Ministerio de la Producción.

Elaboración: Gerencia Central de Estudios Económicos.



**PRODUCTO BRUTO INTERNO Y DEMANDA INTERNA  
GROSS DOMESTIC PRODUCT AND DOMESTIC DEMAND**

(Índice: 2007=100)<sup>1/</sup> / (Index:2007=100)<sup>1/</sup>

SECTORES ECONÓMICOS	2021											2022			Ene.-Mar.	ECONOMIC SECTORS
	Mar.	Abr.	May.	Jun.	Jul.	Ago.	Sep.	Oct.	Nov.	Dic.	Año	Ene.	Feb.	Mar.		
Agropecuario 2/ Agrícola Pecuario	155.0 144.2 173.9	197.0 208.6 176.6	223.9 249.8 179.0	230.5 260.5 178.3	183.5 184.1 182.4	153.5 139.6 177.6	159.5 151.2 174.0	158.7 149.1 175.2	155.2 143.3 175.7	166.1 157.7 180.6	172.1 170.1 175.4	151.1 137.3 175.0	142.4 128.1 167.1	159.6 149.5 177.0	151.0 138.3 173.0	Agriculture and Livestock 2/ Agriculture Livestock
Pesca	75.8	87.5	212.1	132.9	66.0	42.8	37.5	49.3	168.5	194.3	107.5	93.9	70.2	56.7	73.6	Fishing
Minería e hidrocarburos 3/ Minería metálica Hidrocarburos	133.9 137.8 112.6	126.8 130.6 105.7	140.1 143.8 119.7	134.7 136.7 123.9	135.5 138.6 118.5	144.1 148.2 121.6	146.5 148.6 134.8	149.5 150.7 143.4	141.2 142.5 134.6	148.6 150.6 137.6	138.4 140.9 124.9	138.0 137.3 141.9	127.9 127.0 132.6	132.3 133.4 126.4	132.7 132.6 133.6	Mining and fuel 3/ Metals Fuel
Manufactura 4/ Procesadores recursos primarios Manufactura no primaria	127.3 120.1 129.9	120.4 116.7 121.7	141.8 184.6 126.5	137.0 160.5 128.7	130.3 119.2 134.4	130.2 107.5 138.2	134.1 105.1 144.4	133.2 107.2 142.5	138.0 132.7 139.9	147.7 165.3 141.5	132.3 130.5 132.9	126.7 125.8 127.0	122.2 105.0 128.4	133.2 105.8 143.0	127.4 112.2 132.8	Manufacturing 4/ Based on raw materials Non-primary
Electricidad y agua	190.8	179.9	186.8	182.2	183.9	187.4	183.5	189.8	186.1	193.1	185.3	194.2	179.4	195.8	189.8	Electricity and water
Construcción	224.5	205.2	213.5	211.2	226.1	233.7	244.4	259.1	234.6	317.2	228.9	182.2	189.3	227.5	199.7	Construction
Comercio	148.2	167.1	179.1	181.4	189.7	192.8	193.1	191.8	177.7	199.2	178.6	164.1	175.5	160.2	166.6	Commerce
Otros servicios	190.0	185.9	186.9	185.5	195.6	198.7	202.6	199.1	201.6	221.9	193.9	190.5	189.6	198.5	192.8	Other services
Derechos de importación y otros impuestos	174.0	173.1	184.8	177.5	176.7	181.4	178.9	188.9	182.3	191.6	178.5	176.8	173.0	182.9	177.6	Import duties and other taxes
<b>PBI</b>	<b>164.8</b>	<b>164.4</b>	<b>175.5</b>	<b>172.6</b>	<b>173.7</b>	<b>175.2</b>	<b>178.3</b>	<b>178.9</b>	<b>176.8</b>	<b>195.1</b>	<b>172.6</b>	<b>165.2</b>	<b>162.9</b>	<b>171.1</b>	<b>166.4</b>	<b>GDP</b>
Sectores primarios Sector no primarios	<b>134.8</b> <b>175.1</b>	<b>140.4</b> <b>172.6</b>	<b>169.5</b> <b>177.6</b>	<b>161.6</b> <b>176.4</b>	<b>142.0</b> <b>184.5</b>	<b>137.1</b> <b>188.2</b>	<b>139.3</b> <b>191.6</b>	<b>141.5</b> <b>191.6</b>	<b>143.9</b> <b>188.0</b>	<b>156.9</b> <b>208.1</b>	<b>144.1</b> <b>182.3</b>	<b>137.7</b> <b>174.5</b>	<b>125.7</b> <b>175.5</b>	<b>132.0</b> <b>184.4</b>	<b>131.8</b> <b>178.2</b>	<b>Primary sectors</b> <b>Non-primary sectors</b>
<b>PBI desestacionalizado 5/</b> Mensual Promedio móvil 3 meses	167.4 168.8	167.0 167.3	171.6 168.7	173.3 170.6	172.1 172.4	175.4 173.6	177.4 175.0	175.7 176.1	175.9 176.3	176.7 176.1		176.6 176.4	175.5 176.3	173.8 175.3		<b>Seasonally adjusted GDP 5/</b> Monthly 3-month moving average
<b>INDICADORES DE DEMANDA</b>																<b>DOMESTIC DEMAND INDICATORS</b>
Demanda interna sin inventarios	200.5	185.5	201.1	202.9	192.5	205.2	195.5	187.3	207.0	232.5	196.2	183.3	182.8	208.2	191.4	Domestic demand without inventories
Demanda interna	181.9	180.8	192.4	189.3	188.3	187.8	189.4	192.8	185.5	205.8	186.3	179.1	171.8	185.5	178.8	Domestic demand

1/ Preliminar. Actualizado con información proporcionada por los ministerios y el INEI al 15 de mayo de 2022. La información de este cuadro se ha actualizado en la Nota N° 19 (19 de mayo de 2022).

2/ Incluye el sector silvícola.

3/ Incluye minería no metálica, producción secundaria y servicios conexos.

4/ Incluye servicios conexos.

5/ Ajuste estacional realizado con el programa Tramo-Seats con factores estimados con información a diciembre 2021. Método directo.

Fuente: Instituto Nacional de Estadística e Informática, Ministerio de Agricultura, Ministerio de Energía y Minas y Ministerio de la Producción.

Elaboración: Gerencia Central de Estudios Económicos.

**PRODUCCIÓN AGROPECUARIA  
AGRICULTURE AND LIVESTOCK PRODUCTION**

(Miles de Toneladas)<sup>1/</sup> / (Thousands of tons)<sup>1/</sup>

PRODUCTOS	2021											2022			2022/2021		PRODUCTS
	Mar.	Abr.	May.	Jun.	Jul.	Ago.	Sep.	Oct.	Nov.	Dic.	Año	Ene.	Feb.	Mar.	Mar.	Ene.-Mar.	
												Var.% 12meses YoY% chg		Var.% 12meses YoY% chg			
<b>AGRÍCOLA 2/</b>	<b>-1.2</b>	<b>-6.1</b>	<b>-7.1</b>	<b>16.7</b>	<b>18.4</b>	<b>11.1</b>	<b>19.3</b>	<b>6.9</b>	<b>2.4</b>	<b>14.6</b>	<b>5.6</b>	<b>6.5</b>	<b>2.7</b>	<b>3.7</b>	<b>3.7</b>	<b>4.3</b>	<b>AGRICULTURE 2/</b>
Papa	478.1	1,102.0	1,275.6	686.8	271.4	178.8	209.9	245.1	262.6	298.6	5,661.4	298.8	357.1	542.0	13.4	5.9	Potato
Arroz Cáscara	264.2	249.7	334.7	896.8	398.5	139.5	149.8	157.4	151.3	329.9	3,474.3	203.1	190.5	269.4	1.9	-0.6	Rice
Cebolla	31.0	57.9	39.5	75.5	72.1	52.4	24.1	40.3	50.2	54.1	602.1	37.3	33.4	29.5	-4.9	-26.4	Onion
Mandarina	42.2	64.7	76.9	86.4	97.0	66.4	47.6	29.8	29.2	21.3	588.1	10.2	29.3	44.9	6.4	22.9	Mandarin
Naranja	39.6	38.2	60.2	76.7	89.0	70.5	43.4	35.6	29.7	31.9	574.8	29.7	32.7	38.3	-3.2	1.1	Oranges
Alfalfa	943.6	1,086.6	863.7	556.5	444.2	438.0	418.1	453.5	478.9	542.4	7,353.4	524.1	651.0	938.3	-0.6	2.0	Alfalfa
Tomate	20.6	15.4	12.8	13.2	12.4	11.9	11.6	13.1	36.0	36.2	243.7	27.5	20.7	12.6	-38.8	-25.0	Tomato
Plátano	195.3	199.6	194.6	196.9	195.6	189.6	196.9	195.3	203.5	215.9	2,378.0	207.7	225.4	202.8	3.9	7.7	Banana
Yuca	95.7	93.5	114.0	112.9	103.2	98.0	103.8	114.0	125.5	128.6	1,281.4	102.0	95.9	98.2	2.6	2.9	Yucca
Maíz Amiláceo	1.0	18.3	86.1	111.5	62.5	21.4	6.9	1.5	0.2	0.4	310.5	0.4	0.8	1.3	33.1	45.6	Maize
Ajo	1.3	2.2	3.8	5.8	6.6	5.2	5.9	10.8	37.3	24.2	110.1	4.5	1.5	1.1	-12.0	-14.8	Garlic
Limón	35.6	32.8	29.7	23.3	23.0	18.2	19.6	22.4	27.1	29.1	325.8	37.7	37.0	40.2	13.1	14.3	Lemon
Café	20.6	54.8	77.0	91.8	64.4	30.0	11.7	4.0	1.5	0.5	365.6	2.0	8.2	19.5	-5.0	-0.7	Coffee
Caña de azúcar	693.3	565.3	636.6	740.6	847.9	877.0	963.2	981.2	964.9	897.9	9,827.8	768.9	659.7	621.4	-10.4	-12.9	Sugar cane
Maíz amarillo duro	73.0	64.0	88.7	174.6	160.0	125.2	84.9	71.4	100.1	120.3	1,271.6	122.1	103.3	74.4	1.8	6.1	Yellow corn
Espárrago	30.7	27.4	24.8	23.2	31.7	32.6	39.7	36.9	33.0	26.8	365.1	22.2	25.2	32.0	4.0	10.9	Asparagus
Uva	76.3	19.7	10.8	9.9	6.4	7.3	10.9	50.3	117.4	217.5	825.7	205.8	122.5	85.1	11.6	10.0	Grape
Aceituna	8.7	37.8	64.0	32.1	1.6	0.4	0.2	0.0	0.0	0.0	147.0	0.0	0.0	9.4	8.3	-13.5	Olive
Mango	58.6	8.7	1.7	0.2	0.5	0.6	2.4	14.1	28.9	114.1	453.5	160.8	76.3	61.0	4.2	5.6	Mango
Cacao	12.0	14.3	18.9	20.0	17.1	13.9	12.1	10.6	11.0	10.3	160.2	9.8	10.8	12.6	5.0	3.9	Cacao
Palma Aceitera	91.8	88.7	89.8	80.2	81.9	88.5	122.1	128.1	125.2	111.4	1,172.6	103.9	93.9	88.8	-3.3	11.7	Oil Palm
Quinoa	3.1	31.6	29.6	23.7	8.5	1.2	1.6	1.3	1.5	1.5	106.8	1.6	1.9	2.6	-14.3	-0.7	Quinoa
<b>PECUARIO 2/</b>	<b>-0.5</b>	<b>0.4</b>	<b>2.4</b>	<b>2.7</b>	<b>3.5</b>	<b>4.0</b>	<b>3.6</b>	<b>3.4</b>	<b>3.4</b>	<b>2.8</b>	<b>2.0</b>	<b>3.2</b>	<b>3.4</b>	<b>1.8</b>	<b>1.8</b>	<b>2.8</b>	<b>LIVESTOCK 2/</b>
Ave	174.0	178.0	179.7	179.8	187.6	182.1	180.7	183.8	176.4	186.4	2,136.1	181.9	162.6	178.2	2.4	4.2	Poultry
Vacuno	29.7	32.1	33.3	33.1	33.5	32.0	30.9	29.4	29.7	30.6	372.4	28.4	29.8	30.0	1.2	0.4	Bovine
Huevos	41.7	41.6	41.7	41.6	41.7	41.9	41.9	42.5	43.1	43.3	504.1	42.2	42.1	41.9	0.6	1.0	Eggs
Porcino	18.4	18.8	18.7	19.3	20.5	20.6	19.6	20.0	19.1	22.7	234.9	19.5	19.1	19.2	4.5	3.7	Pork
Leche	190.5	192.6	195.4	189.2	184.7	180.1	172.1	173.4	173.2	175.4	2,184.9	184.7	178.9	192.4	1.0	1.3	Milk
Otros pecuarios	13.3	12.5	13.1	13.1	12.5	11.8	10.9	10.3	12.5	11.0	145.0	10.6	13.7	13.2	-1.1	0.2	Other livestock products
<b>TOTAL 2/ 3/</b>	<b>-0.9</b>	<b>-4.0</b>	<b>-4.5</b>	<b>12.4</b>	<b>12.5</b>	<b>8.0</b>	<b>12.5</b>	<b>5.5</b>	<b>2.8</b>	<b>9.6</b>	<b>4.2</b>	<b>5.1</b>	<b>3.0</b>	<b>2.9</b>	<b>2.9</b>	<b>3.7</b>	<b>TOTAL 2/ 3/</b>

1/ Preliminar. Actualizado con información proporcionada por los ministerios y el INEI al 15 de mayo de 2022. La información de este cuadro se ha actualizado en la Nota N° 19 (19 de mayo de 2022).

2/ Variaciones porcentuales respecto a igual período del año anterior. Año Base 2007.

3/ Incluye el sector silvícola.

Fuente: Instituto Nacional de Estadística e Informática y Ministerio de Agricultura.

Elaboración: Gerencia Central de Estudios Económicos.

**PRODUCCIÓN PESQUERA  
FISHING PRODUCTION**

(Miles de Toneladas)<sup>1/</sup> / (Thousands of tons)<sup>1/</sup>

PRODUCTOS	2021											2022			2022/2021		PRODUCTS
	Mar.	Abr.	May.	Jun.	Jul.	Ago.	Sep.	Oct.	Nov.	Dic.	Año	Ene.	Feb.	Mar.	Mar.	Ene.-Mar.	
																Var.% 12meses YoY% chg	
<b>PESCA MARÍTIMA 2/</b>	<b>56.0</b>	<b>225.5</b>	<b>113.0</b>	<b>-36.9</b>	<b>-41.5</b>	<b>-25.8</b>	<b>-42.0</b>	<b>-34.9</b>	<b>13.4</b>	<b>-13.8</b>	<b>6.6</b>	<b>-32.6</b>	<b>-23.7</b>	<b>-29.7</b>	<b>-29.7</b>	<b>-29.3</b>	<b>MARITIME FISHING 2/</b>
Para consumo industrial 2/	2884799.6	113452.7	139.4	-45.9	-59.6	819.7	-76.2	24.0	28.5	-11.8	19.7	-78.5	16.9	-45.6	-45.6	-69.4	For industrial consumption 2/
Anchoveta	68.1	304.9	1324.2	720.0	197.5	2.5	0.1	1.3	917.8	1082.1	5170.9	111.1	41.5	37.0	-45.6	-69.4	Anchovy
Para consumo humano directo 2/	37.0	72.7	48.7	6.2	-14.5	-26.4	-42.0	-35.0	-11.4	-18.5	-5.2	12.6	-26.0	-27.5	-27.5	-14.1	For human consumption 2/
Congelado	83.1	54.4	70.8	77.8	61.6	57.8	30.3	32.7	36.4	47.6	741.3	111.6	47.3	41.1	-33.3	-10.4	Frozen
Conservas	17.3	9.5	12.5	6.3	6.2	8.1	4.4	9.1	21.5	15.8	150.0	21.5	14.5	12.7	-41.6	-23.0	Canned
Fresco	35.8	30.8	30.3	27.1	28.3	27.1	27.8	32.1	32.4	34.0	381.5	35.1	32.5	34.6	-18.7	-19.0	Fresh
Seco-salado	5.4	5.0	4.7	3.8	3.8	4.5	4.6	3.5	4.4	3.7	52.5	3.1	3.8	4.8	-3.9	-12.6	Dry-salted
<b>PESCA CONTINENTAL 2/</b>	<b>-39.6</b>	<b>-32.3</b>	<b>-28.6</b>	<b>-47.1</b>	<b>-40.4</b>	<b>-45.2</b>	<b>-25.7</b>	<b>-22.5</b>	<b>7.2</b>	<b>20.5</b>	<b>-28.8</b>	<b>12.8</b>	<b>4.7</b>	<b>19.6</b>	<b>19.6</b>	<b>12.0</b>	<b>CONTINENTAL FISHING 2/</b>
Fresco	4.2	4.8	5.2	5.6	5.2	5.3	5.6	5.8	5.8	5.8	60.3	4.9	4.8	4.9	16.7	30.4	Fresh
Seco-salado	0.9	0.9	1.1	1.0	0.9	0.9	0.9	0.7	0.8	0.9	10.5	0.9	0.8	0.8	-5.9	2.1	Dry-salted
Congelado	1.2	1.4	1.3	1.2	1.0	0.8	1.0	1.1	1.2	1.5	15.1	1.3	1.6	1.6	32.1	-3.6	Frozen
<b>TOTAL 2/</b>	<b>35.7</b>	<b>141.1</b>	<b>97.6</b>	<b>-37.7</b>	<b>-41.4</b>	<b>-29.9</b>	<b>-39.2</b>	<b>-33.1</b>	<b>13.0</b>	<b>-12.6</b>	<b>2.8</b>	<b>-30.3</b>	<b>-21.1</b>	<b>-25.1</b>	<b>-25.1</b>	<b>-26.2</b>	<b>TOTAL 2/</b>

1/ Preliminar. Actualizado con información proporcionada por los ministerios y el INEI al 15 de mayo de 2022. La información de este cuadro se ha actualizado en la Nota N° 19 (19 de mayo de 2022).

2/ Variaciones porcentuales respecto a igual periodo del año anterior. Año Base 2007.

Fuente: Instituto Nacional de Estadística e Informática y Ministerio de la Producción.  
Elaboración: Gerencia Central de Estudios Económicos.

**PRODUCCIÓN MINERA E HIDROCARBUROS  
MINING AND FUEL PRODUCTION**

(Miles de unidades recuperables)<sup>1/</sup> / (Thousands of recoverable units)<sup>1/</sup>

PRODUCTOS	2021											2022			2022/2021		PRODUCTS
	Mar.	Abr.	May.	Jun.	Jul.	Ago.	Sep.	Oct.	Nov.	Dic.	Año	Ene.	Feb.	Mar.	Mar.	Ene.-Mar.	
												Var.% 12meses YoY% chg		Var.% 12meses YoY% chg			
<b>MINERÍA METÁLICA 2/</b>	<b>20.6</b>	<b>76.7</b>	<b>82.7</b>	<b>7.2</b>	<b>1.4</b>	<b>5.2</b>	<b>12.2</b>	<b>0.5</b>	<b>-5.8</b>	<b>-6.4</b>	<b>9.8</b>	<b>3.4</b>	<b>-2.0</b>	<b>-3.2</b>	<b>-3.2</b>	<b>-0.6</b>	<b>METALLIC MINING 2/</b>
Cobre (T.M.)	166.1	156.5	177.8	164.8	170.5	183.6	183.6	194.0	176.5	189.9	2,080.5	179.2	155.0	163.5	-1.6	3.0	Copper (M.T.)
Estaño (T.M.)	2.1	2.0	2.0	1.9	2.0	2.0	2.0	1.7	1.9	2.3	23.5	2.1	1.8	2.1	-0.8	6.0	Tin (M.T.)
Hierro (T.M.)	814.7	1,028.6	1,060.6	1,123.6	1,179.1	1,136.3	836.3	1,199.6	998.5	754.6	12,149.3	795.3	874.3	1,130.3	38.7	-1.1	Iron (M.T.)
Oro (Kg.)	8.0	7.4	7.6	8.1	8.0	7.8	8.5	8.2	8.4	8.6	94.6	7.5	6.9	7.2	-9.4	-2.1	Gold (Kg.)
Plata (Kg.)	251.7	243.1	266.4	266.6	265.6	279.0	260.1	253.7	255.8	277.9	3,112.1	239.3	228.5	227.0	-9.8	-6.6	Silver (Kg.)
Plomo (T.M.)	20.0	20.3	21.2	20.1	20.6	21.7	20.1	20.1	21.2	20.7	245.6	19.2	19.1	19.0	-5.0	-3.9	Lead (M.T.)
Zinc (T.M.)	114.3	110.5	121.7	111.2	102.4	111.2	109.3	103.6	96.0	107.7	1,307.0	90.9	99.9	103.1	-9.8	-11.8	Zinc (M.T.)
Molibdeno (T.M.)	2.8	2.4	2.4	2.3	2.5	3.0	3.3	2.8	3.1	3.1	32.8	2.6	2.6	2.7	-4.2	2.1	Molybdenum (M.T.)
<b>HIDROCARBUROS 2/</b>	<b>-10.1</b>	<b>-8.1</b>	<b>6.7</b>	<b>11.9</b>	<b>-13.6</b>	<b>-8.4</b>	<b>4.0</b>	<b>7.2</b>	<b>-1.9</b>	<b>0.6</b>	<b>-4.6</b>	<b>9.8</b>	<b>13.1</b>	<b>12.3</b>	<b>12.3</b>	<b>11.6</b>	<b>FUEL 2/</b>
Petróleo (miles de barriles)	1,080	1,094	1,275	1,166	1,206	1,169	1,239	1,373	1,138	1,197	14,013	1,318	1,379	898	-16.8	13.9	Petroleum (thousands of barrels)
Líquidos de Gas Natural (miles de barriles)	2,080	2,054	2,492	2,481	2,469	2,609	2,610	2,643	2,531	2,607	29,608	2,657	2,382	2,620	26.0	7.7	Natural gas liquids (thousands of barrels)
Gas natural (millones de pies cúbicos)	33,100	26,138	24,207	32,044	25,539	26,379	38,207	42,387	42,843	42,372	401,691	42,048	37,646	39,057	18.0	16.9	Natural gas (millions of cubical feet)
<b>TOTAL 2/ 3/</b>	<b>15.5</b>	<b>58.0</b>	<b>67.1</b>	<b>7.9</b>	<b>-0.9</b>	<b>3.2</b>	<b>11.0</b>	<b>1.5</b>	<b>-5.2</b>	<b>-5.4</b>	<b>7.5</b>	<b>4.4</b>	<b>0.1</b>	<b>-1.2</b>	<b>-1.2</b>	<b>1.1</b>	<b>TOTAL 2/ 3/</b>

1/ Preliminar. Actualizado con información proporcionada por los ministerios y el INEI al 15 de mayo de 2022. La información de este cuadro se ha actualizado en la Nota N° 19 (19 de mayo de 2022).

2/ Variaciones porcentuales respecto a igual período del año anterior. Año Base 2007.

3/ Incluye minería no metálica, producción secundaria y servicios conexos.

Fuente: Instituto Nacional de Estadística e Informática y Ministerio de Energía y Minas.

Elaboración: Gerencia Central de Estudios Económicos.

**PRODUCCIÓN MANUFACTURERA  
MANUFACTURING PRODUCTION**

 (Variaciones porcentuales con respecto a similar periodo del año anterior anualizadas)<sup>1/</sup> / (Annual growth rates)<sup>1/</sup>

RAMAS DE ACTIVIDAD	2021												2022			ISIC
	Mar.	Abr.	May.	Jun.	Jul.	Ago.	Sep.	Oct.	Nov.	Dic.	Año	Ene.	Feb.	Mar.	Ene.-Mar.	
<b>PROCESADORES DE RECURSOS PRIMARIOS</b>	<b>23.8</b>	<b>32.7</b>	<b>52.4</b>	<b>-8.1</b>	<b>-13.4</b>	<b>0.6</b>	<b>-6.7</b>	<b>-14.4</b>	<b>-6.6</b>	<b>-11.8</b>	<b>3.2</b>	<b>-6.5</b>	<b>-7.1</b>	<b>-11.9</b>	<b>-8.5</b>	<b>BASED ON RAW MATERIALS</b>
Arroz pilado	-14.0	-31.4	-46.7	44.0	59.0	-3.0	4.7	2.5	-1.9	31.5	1.3	-8.6	3.0	1.9	-1.2	Rice
Azúcar	17.4	-16.6	-33.1	-22.3	-7.4	1.1	-8.6	-8.6	-5.4	-15.8	-8.2	5.6	-22.4	-10.7	-10.0	Sugar
Productos cárnicos	-0.5	0.2	2.4	2.6	2.9	4.2	3.6	3.8	3.5	3.4	2.0	3.8	4.6	2.4	3.6	Meat products
Harina y aceite de pescado	1748952.5	123543.6	141.8	-44.5	-59.6	778.5	-74.4	10.0	22.3	-19.9	16.5	-79.5	20.1	-46.3	-71.2	Fishmeal
Conservas y productos congelados de pescado	172.2	321.1	329.0	50.5	-30.0	-22.2	-66.2	-57.9	-8.5	-17.3	5.1	113.2	-61.6	-42.3	-19.2	Canned and frozen fish
Refinación de mateles no ferrosos	18.8	19.2	27.7	-0.3	-7.9	-3.5	-3.9	-18.2	-36.8	-14.4	-4.5	9.0	9.7	-9.1	2.5	Non-ferrous metals
Refinación de petróleo	14.0	7.9	99.4	90.6	17.6	29.4	44.8	17.4	12.7	6.7	19.4	-1.2	3.8	-8.9	-2.2	Refined petroleum
<b>MANUFACTURA NO PRIMARIA</b>	<b>61.5</b>	<b>176.6</b>	<b>105.5</b>	<b>39.3</b>	<b>16.8</b>	<b>15.4</b>	<b>13.2</b>	<b>5.5</b>	<b>9.7</b>	<b>10.2</b>	<b>25.2</b>	<b>0.5</b>	<b>6.0</b>	<b>10.1</b>	<b>5.6</b>	<b>NON-PRIMARY MANUFACTURING</b>
<b>Alimentos y bebidas</b>	<b>21.4</b>	<b>54.2</b>	<b>40.9</b>	<b>15.8</b>	<b>7.6</b>	<b>8.6</b>	<b>5.8</b>	<b>-0.3</b>	<b>9.4</b>	<b>8.5</b>	<b>11.6</b>	<b>9.5</b>	<b>7.3</b>	<b>8.0</b>	<b>8.3</b>	<b>Food and beverage</b>
Conservas de alimentos	22.1	-2.8	9.1	33.3	12.5	12.8	8.0	-37.4	-5.2	12.5	0.2	-0.1	2.4	2.3	1.6	Processing and preserving of fruits and vegetables
Productos lácteos	11.8	32.8	18.3	-3.8	-10.3	-2.8	-9.2	-7.0	10.1	-0.7	2.7	-8.0	-13.9	-9.0	-10.3	Dairy products
Molinería	23.6	25.1	38.1	14.0	-1.5	-6.4	2.1	0.6	3.6	6.3	10.2	9.1	11.4	3.9	7.9	Grain products
Panadería	5.2	23.6	26.0	38.6	34.8	30.4	17.4	15.8	12.7	15.0	17.1	24.7	17.2	17.2	19.7	Bakery products
Fideos	1.4	15.3	3.5	-11.2	-26.4	-25.5	-36.7	-6.8	-9.8	-16.4	-9.9	7.2	1.7	5.4	4.8	Noodles
Aceites y grasas	9.8	56.7	28.7	11.8	8.6	-5.3	-1.2	-8.5	9.0	-8.1	5.4	-1.1	0.2	-4.8	-2.0	Oils
Cacao, chocolate y productos de confitería	175.9	149.3	151.0	11.8	3.2	-3.6	-25.6	-3.0	18.9	17.9	18.5	-7.6	-21.9	-1.6	-10.5	Cocoa, chocolate and sugar confectionery
Alimentos para animales	-0.2	3.1	-1.1	40.3	45.5	20.0	31.3	30.4	12.0	39.1	18.8	27.0	3.4	-9.4	5.6	Prepared animal feeds
Productos alimenticios diversos	55.4	111.7	63.2	-1.2	-18.0	-23.6	-15.6	1.2	17.2	34.5	7.2	27.3	45.5	9.9	25.4	Other food products
Bebidas alcohólicas	223.5	3068.9	137.3	6.0	4.6	-3.6	-5.0	8.2	10.2	1.9	27.5	2.8	8.4	-1.1	3.2	Wines and spirits
Cerveza y malta	27.2	5248.5	336.5	7.9	6.7	57.1	59.6	29.4	25.0	5.5	27.9	18.8	11.2	61.3	28.4	Beer and malt beverage
Bebidas gaseosas y agua de mesa	17.1	148.8	50.9	31.4	18.0	50.0	26.8	9.8	2.8	5.8	18.6	2.5	10.5	11.6	8.0	Soft drink
<b>Textil, cuero y calzado</b>	<b>101.2</b>	<b>874.3</b>	<b>107.1</b>	<b>45.3</b>	<b>19.4</b>	<b>26.3</b>	<b>19.5</b>	<b>11.7</b>	<b>22.4</b>	<b>14.3</b>	<b>30.0</b>	<b>-0.5</b>	<b>13.9</b>	<b>19.9</b>	<b>11.4</b>	<b>Textile and leather</b>
Hilados, tejidos y acabados	133.5	6822.8	306.2	79.2	44.7	37.3	25.4	14.0	10.4	8.4	50.0	0.1	8.2	4.9	4.4	Yarns, threads and finished textiles
Tejidos y artículos de punto	50.8	710.8	87.7	33.9	28.9	46.2	23.9	13.9	53.3	44.0	31.0	41.4	28.1	64.0	44.1	Knitted fabrics
Cuerdas, cordeles, bramantes y redes	234.9	293.7	74.7	20.1	5.2	9.2	20.6	11.2	31.3	23.0	36.1	9.3	7.9	27.8	15.4	Ropes
Cuero	15.9	11373.5	1823.7	607.5	273.5	109.8	194.4	76.8	31.1	76.3	80.0	-38.4	8.0	12.0	-9.0	Leather
Prendas de vestir	102.2	1366.8	71.2	35.6	11.4	22.5	14.4	14.9	19.0	13.3	23.9	-3.3	17.6	21.0	12.1	Clothes
Otros productos textiles	144.4	257.6	13.1	0.1	9.0	-1.9	6.8	6.0	10.5	-7.4	15.7	-28.9	-6.9	-0.9	-12.5	Other textiles
Calzado	67.7	127.1	126.3	69.6	-32.0	-5.6	10.9	-21.0	53.2	3.3	3.7	-11.7	11.3	23.0	7.6	Footwear
<b>Madera y muebles</b>	<b>192.1</b>	<b>899.3</b>	<b>166.3</b>	<b>22.4</b>	<b>21.0</b>	<b>40.1</b>	<b>7.9</b>	<b>0.1</b>	<b>-7.1</b>	<b>-0.8</b>	<b>37.1</b>	<b>-19.1</b>	<b>-11.8</b>	<b>-20.3</b>	<b>-17.2</b>	<b>Wood and furniture</b>
Madera	240.5	242.5	160.3	-14.7	21.3	44.3	14.1	5.0	5.4	11.5	33.4	15.4	7.1	-23.5	-1.4	Wood
Muebles	177.5	2752.9	168.1	42.3	20.9	39.1	5.7	-1.3	-12.0	-6.8	38.4	-29.2	-18.1	-19.0	-22.4	Furniture
<b>Industria de papel e imprenta</b>	<b>9.2</b>	<b>18.2</b>	<b>20.7</b>	<b>1.4</b>	<b>3.3</b>	<b>-0.8</b>	<b>26.9</b>	<b>33.7</b>	<b>17.0</b>	<b>11.2</b>	<b>9.3</b>	<b>-2.1</b>	<b>3.3</b>	<b>6.7</b>	<b>2.5</b>	<b>Paper and paper products</b>
Papel y cartón	23.6	224.0	-10.9	-9.2	11.4	-14.6	6.3	12.1	-11.9	9.6	4.2	7.9	-3.0	8.7	4.8	Paper and paperboard
Envases de papel y cartón	18.8	32.0	31.5	18.1	-4.2	5.3	15.7	11.3	17.9	39.7	13.1	25.4	12.6	13.4	17.2	Paper and paperboard containers
Otros artículos de papel y cartón	-8.0	-6.8	-3.6	-17.6	-8.6	-2.7	-11.2	-1.7	-3.4	-16.0	-5.7	-16.8	-13.8	0.7	-10.5	Other paper and paperboard
Actividades de impresión	30.8	70.5	78.5	26.9	33.4	-2.2	109.0	129.4	50.5	21.6	32.1	-5.4	28.1	8.3	8.6	Printing
<b>Productos químicos, caucho y plásticos</b>	<b>45.8</b>	<b>105.2</b>	<b>88.7</b>	<b>18.0</b>	<b>2.3</b>	<b>-1.3</b>	<b>0.6</b>	<b>-9.7</b>	<b>-3.5</b>	<b>4.5</b>	<b>13.5</b>	<b>-4.6</b>	<b>3.4</b>	<b>6.4</b>	<b>1.8</b>	<b>Chemical, rubber and plastic products</b>
Sustancias químicas básicas	16.9	18.9	-1.1	-3.8	1.7	-11.4	-1.3	-12.1	-7.9	-10.8	0.0	2.3	-7.5	3.6	-0.4	Chemical basic
Fibras artificiales	93.0	417158.7	1311.8	98.1	63.9	43.1	29.3	14.5	7.2	-3.1	46.3	-1.1	-2.4	25.8	6.5	Sintetic fibers
Productos farmacéuticos y medicamentos	44.6	44.5	36.5	19.3	-3.1	-21.5	-7.3	-23.3	0.8	31.0	8.5	-11.9	-2.0	-2.5	-5.1	Pharmaceutical products
Pinturas, barnices y lacas	72.1	681.0	687.7	64.7	-0.8	5.7	5.7	-15.0	3.3	0.1	21.6	-5.2	27.4	37.0	18.0	Paints, varnishes and lacquers
Productos de tocador y limpieza	41.8	84.0	74.6	-15.6	-21.6	-34.1	-18.8	-22.5	-23.9	-12.6	-3.9	-15.7	2.7	-5.8	-6.5	Toilet and cleaning products
Explosivos, esencias naturales y químicas	89.7	151.0	169.0	79.7	73.5	46.2	66.1	49.1	33.1	35.7	51.7	36.2	35.7	54.7	42.7	Other chemicals
Caucho	125.4	2171.3	464.4	104.7	31.3	29.6	40.6	25.8	32.0	67.9	55.4	31.6	54.9	25.6	36.4	Rubber
Plásticos	42.4	110.4	91.7	25.8	14.8	21.3	1.8	-6.1	-1.6	-1.1	18.9	-5.8	-6.2	-0.8	-4.2	Plastics
Plaguicidas, abonos compuestos y plásticos primarios	14.7	126.5	106.4	-1.5	-26.1	26.8	-1.1	-23.3	-10.6	49.4	7.9	-15.8	-15.7	0.6	-10.5	Pesticides, fertilizers and primary plastics
<b>Minerales no metálicos</b>	<b>112.8</b>	<b>1336.7</b>	<b>285.7</b>	<b>91.8</b>	<b>48.4</b>	<b>21.9</b>	<b>13.9</b>	<b>9.2</b>	<b>8.1</b>	<b>7.0</b>	<b>42.2</b>	<b>5.5</b>	<b>9.5</b>	<b>9.5</b>	<b>8.2</b>	<b>Non-metallic minerals</b>
Vidrio y productos de vidrio	66.5	128.1	57.1	36.3	56.3	7.0	-7.7	-6.0	5.5	19.1	27.6	-1.5	28.9	14.9	13.5	Glass
Cemento	118.2	2502.6	209.4	63.3	30.6	18.5	13.3	9.7	5.9	1.9	35.7	8.0	7.4	14.2	9.9	Cement
Materiales para la construcción	120.3	2759.8	1569.6	193.0	89.1	32.8	20.8	13.5	13.9	15.0	60.0	3.6	9.8	1.9	4.9	Building materials
Productos minerales no metálicos diversos	62.8	330.8	315.9	157.1	55.7	23.6	-4.4	-18.3	-18.3	-1.2	30.4	-16.7	-12.1	-13.0	-14.0	Other non-metallic mineral products
<b>Industria del hierro y acero</b>	<b>129.9</b>	<b>4445.7</b>	<b>904.1</b>	<b>219.7</b>	<b>3.9</b>	<b>2.6</b>	<b>3.6</b>	<b>0.1</b>	<b>16.7</b>	<b>0.7</b>	<b>45.4</b>	<b>-2.1</b>	<b>-32.6</b>	<b>11.3</b>	<b>-10.8</b>	<b>Iron and steel</b>
<b>Productos metálicos, maquinaria y equipo</b>	<b>95.7</b>	<b>436.4</b>	<b>329.8</b>	<b>85.3</b>	<b>32.5</b>	<b>27.5</b>	<b>29.8</b>	<b>7.4</b>	<b>32.2</b>	<b>13.4</b>	<b>47.3</b>	<b>10.2</b>	<b>28.2</b>	<b>43.8</b>	<b>27.1</b>	<b>Metallic products, machinery and equipment</b>
Productos metálicos	60.0	333.3	267.7	67.5	25.8	37.0	39.9	19.7	36.3	16.1	49.1	15.4	35.5	51.9	33.4	Metal products
Maquinaria y equipo	276.7	669.7	433.0	175.1	98.7	21.8	143.9	-15.8	50.6	1.4	59.4	19.8	2.4	24.8	15.6	Machinery and equipment
Maquinaria eléctrica	230.3	1231.7	715.1	173.8	44.6	-3.1	-9.5	-12.3	16.5	-8.3	40.9	-17.1	16.3	51.3	15.6	Electrical machinery
Material de transporte	241.1	977.5	423.0	111.0	36.0	18.2	-14.5	-16.8	20.6	27.5	38.2	11.5	17.3	3.6	10.2	Transport equipment
<b>Manufacturas diversas</b>	<b>219.0</b>	<b>2989.7</b>	<b>1567.9</b>	<b>363.8</b>	<b>67.0</b>	<b>35.8</b>	<b>50.4</b>	<b>34.0</b>	<b>17.2</b>	<b>49.0</b>	<b>72.4</b>	<b>-1.1</b>	<b>27.8</b>	<b>7.6</b>	<b>10.4</b>	<b>Miscellaneous manufacturing products</b>
<b>Servicios industriales</b>	<b>52.9</b>	<b>91.2</b>	<b>217.6</b>	<b>117.7</b>	<b>37.3</b>	<b>65.3</b>	<b>58.0</b>	<b>105.5</b>	<b>26.8</b>	<b>55.1</b>	<b>55.0</b>	<b>7.5</b>	<b>20.2</b>	<b>25.2</b>	<b>18.1</b>	<b>Industrial services</b>
<b>TOTAL</b>	<b>50.2</b>	<b>116.6</b>	<b>83.5</b>	<b>20.0</b>	<b>7.7</b>	<b>11.9</b>	<b>8.4</b>	<b>0.5</b>	<b>5.1</b>	<b>2.6</b>	<b>18.6</b>	<b>-1.4</b>	<b>2.7</b>	<b>4.7</b>	<b>1.9</b>	<b>TOTAL</b>

1/ Preliminar. Actualizado con información proporcionada por los ministerios y el INEI al 15 de mayo de 2022. La información de este cuadro se ha actualizado en la Nota N° 19 (19 de mayo de 2022).

 Fuente: Instituto Nacional de Estadística e Informática y Ministerio de la Producción.  
 Elaboración: Gerencia Central de Estudios Económicos.

PRODUCCIÓN MANUFACTURERA  
MANUFACTURING PRODUCTION

(Índice, 2007=100)<sup>1/</sup> / (Index, 2007=100)<sup>1/</sup>

RAMAS DE ACTIVIDAD	2021											2022			ISIC	
	Mar.	Abr.	May.	Jun.	Jul.	Ago.	Sep.	Oct.	Nov.	Dic.	Año	Ene.	Feb.	Mar.		Ene.-Mar.
<b>PROCESADORES DE RECURSOS PRIMARIOS</b>	<b>120.1</b>	<b>116.7</b>	<b>184.6</b>	<b>160.5</b>	<b>119.2</b>	<b>107.5</b>	<b>105.1</b>	<b>107.2</b>	<b>132.7</b>	<b>165.3</b>	<b>130.5</b>	<b>125.8</b>	<b>105.0</b>	<b>105.8</b>	<b>112.2</b>	<b>BASED ON RAW MATERIALS</b>
Arroz pilado	130.2	123.0	164.9	441.9	196.4	68.7	73.8	77.5	74.5	162.0	142.6	98.4	93.4	132.8	108.2	Rice
Azúcar	107.9	81.7	88.7	109.3	122.4	136.8	142.9	154.4	151.9	143.5	124.6	122.2	108.5	96.3	109.0	Sugar
Productos cárnicos	165.1	170.3	172.5	173.2	179.1	174.5	171.4	172.4	167.1	177.7	169.9	169.9	158.5	169.0	165.8	Meat products
Harina y aceite de pescado	22.3	99.3	452.7	248.5	67.8	0.8	0.0	0.4	295.1	364.0	145.8	38.6	13.2	11.9	21.2	Fishmeal
Conservas y productos congelados de pescado	261.0	171.2	217.6	223.4	189.4	176.3	107.8	116.8	141.8	151.8	195.9	381.1	159.2	150.7	230.3	Canned and frozen fish
Refinación de mateles no ferrosos	138.3	117.9	130.9	116.3	116.2	121.8	127.5	129.6	77.2	113.2	118.8	131.6	127.2	125.7	128.2	Non-ferrous metals
Refinación de petróleo	90.0	85.4	105.1	107.3	99.1	110.6	102.2	103.1	101.3	105.4	99.2	98.3	84.4	82.0	88.2	Refined petroleum
<b>MANUFACTURA NO PRIMARIA</b>	<b>129.9</b>	<b>121.7</b>	<b>126.5</b>	<b>128.7</b>	<b>134.4</b>	<b>138.2</b>	<b>144.4</b>	<b>142.5</b>	<b>139.9</b>	<b>141.5</b>	<b>132.9</b>	<b>127.0</b>	<b>128.4</b>	<b>143.0</b>	<b>132.8</b>	<b>NON-PRIMARY MANUFACTURING</b>
<b>Alimentos y bebidas</b>	<b>148.0</b>	<b>137.4</b>	<b>147.0</b>	<b>146.5</b>	<b>150.7</b>	<b>158.2</b>	<b>163.2</b>	<b>163.4</b>	<b>163.9</b>	<b>159.3</b>	<b>151.1</b>	<b>153.4</b>	<b>145.8</b>	<b>159.8</b>	<b>153.0</b>	<b>Food and beverage</b>
Conservas de alimentos	155.0	124.3	118.1	109.0	118.9	164.5	225.3	180.5	163.3	152.0	145.3	123.9	131.7	158.6	138.1	Processing and preserving of fruits and vegetables
Productos lácteos	139.7	128.2	139.6	124.0	119.6	128.5	128.4	130.7	138.5	142.3	133.0	127.2	120.3	127.1	124.9	Dairy products
Molinería	162.4	154.1	165.5	161.9	149.4	151.8	154.7	152.5	148.6	141.7	152.2	160.7	152.5	168.8	160.7	Grain products
Panadería	155.0	173.7	179.1	194.7	195.4	193.0	188.1	188.1	187.2	183.5	178.6	188.2	180.7	181.7	183.5	Bakery products
Fideos	133.4	123.6	129.7	134.5	113.0	113.9	104.8	132.8	123.5	101.5	122.4	139.5	130.7	140.6	136.9	Noodles
Aceites y grasas	171.1	149.9	165.1	179.1	172.0	155.6	147.1	146.6	150.5	143.3	156.9	156.0	144.6	162.9	154.5	Oils
Cacao, chocolate y productos de confitería	130.6	108.4	138.4	150.9	166.1	162.6	149.7	145.1	128.6	114.7	136.0	100.4	100.6	128.4	109.8	Cocoa, chocolate and sugar confectionery
Alimentos para animales	183.0	169.3	162.0	180.4	185.8	174.8	175.5	197.5	186.6	167.2	174.1	184.4	167.3	165.8	172.5	Prepared animal feeds
Productos alimenticios diversos	119.1	108.5	135.3	128.4	126.7	143.3	155.6	176.4	172.3	160.7	134.5	134.3	118.9	130.9	128.0	Other food products
Bebidas alcohólicas	320.7	255.0	281.7	266.8	371.3	339.0	320.1	376.9	387.7	372.9	322.1	295.8	309.8	317.0	307.5	Wines and spirits
Cerveza y malta	87.7	87.7	109.6	108.0	123.1	126.1	131.7	139.7	146.6	144.8	118.4	129.5	118.5	141.4	129.8	Beer and malt beverage
Bebidas gaseosas y agua de mesa	165.0	137.9	120.2	102.4	115.6	155.8	147.9	157.5	158.6	177.1	146.2	174.6	161.4	184.1	173.4	Soft drink
<b>Textil, cuero y calzado</b>	<b>82.9</b>	<b>75.4</b>	<b>78.9</b>	<b>83.9</b>	<b>80.1</b>	<b>86.1</b>	<b>88.8</b>	<b>87.7</b>	<b>90.2</b>	<b>90.9</b>	<b>83.1</b>	<b>76.0</b>	<b>86.4</b>	<b>99.4</b>	<b>87.3</b>	<b>Textile and leather</b>
Hilados, tejidos y acabados	96.5	89.8	98.6	94.9	92.0	98.4	99.9	101.2	98.9	92.6	94.7	88.3	91.9	101.3	93.8	Yarns, threads and finished textiles
Tejidos y artículos de punto	80.9	79.3	78.1	114.4	122.0	135.9	120.0	104.3	123.6	111.5	102.7	104.7	113.4	132.8	117.0	Knitted fabrics
Cuerdas, cordeles, bramanes y redes	119.0	121.5	124.8	116.6	129.4	132.1	137.1	135.2	130.9	129.4	124.4	112.1	122.5	152.1	128.9	Ropes
Cuero	37.3	32.1	24.6	43.7	38.4	33.6	50.5	42.6	35.7	47.5	38.9	28.7	36.7	41.8	35.7	Leather
Prendas de vestir	79.0	68.5	72.7	74.2	66.7	72.3	76.2	80.4	81.1	90.6	75.2	68.2	82.8	95.6	82.2	Clothes
Otros productos textiles	107.1	100.9	101.6	98.2	111.6	111.8	121.5	114.3	107.4	101.0	106.7	77.0	90.3	106.0	91.1	Other textiles
Calzado	64.6	58.6	55.2	63.8	46.4	51.8	66.0	57.8	71.8	63.1	60.0	55.6	64.6	79.4	66.5	Footwear
<b>Madera y muebles</b>	<b>154.1</b>	<b>140.3</b>	<b>141.6</b>	<b>138.4</b>	<b>170.2</b>	<b>168.3</b>	<b>161.5</b>	<b>161.5</b>	<b>134.4</b>	<b>169.9</b>	<b>154.0</b>	<b>131.9</b>	<b>127.7</b>	<b>122.9</b>	<b>127.5</b>	<b>Wood and furniture</b>
Madera	74.4	63.3	55.3	60.1	53.0	61.7	81.1	71.4	78.7	111.6	69.9	75.7	69.7	58.9	67.4	Wood
Muebles	255.8	238.7	251.8	238.4	319.9	304.5	276.6	208.1	244.4	261.4	261.4	203.7	201.9	207.1	204.2	Furniture
<b>Industria de papel e imprenta</b>	<b>97.7</b>	<b>87.6</b>	<b>81.7</b>	<b>88.2</b>	<b>100.8</b>	<b>96.4</b>	<b>125.2</b>	<b>126.3</b>	<b>114.6</b>	<b>106.8</b>	<b>101.7</b>	<b>102.6</b>	<b>93.3</b>	<b>104.3</b>	<b>100.0</b>	<b>Paper and paper products</b>
Papel y cartón	82.5	31.6	48.2	73.2	76.3	71.3	86.1	91.4	87.8	92.1	75.2	93.6	72.8	89.6	85.3	Paper and paperboard
Envases de papel y cartón	195.5	176.3	156.2	199.0	194.0	201.9	232.1	245.6	278.4	284.3	213.5	253.1	222.2	221.7	232.3	Paper and paperboard containers
Otros artículos de papel y cartón	137.1	135.8	122.7	124.0	139.8	145.5	136.0	134.9	126.1	115.3	135.7	138.8	124.8	138.0	133.9	Other paper and paperboard
Actividades de impresión	53.3	43.2	43.4	42.3	58.3	45.4	95.0	93.8	68.9	58.5	57.2	46.1	45.5	57.7	49.8	Printing
<b>Productos químicos, caucho y plásticos</b>	<b>155.8</b>	<b>140.8</b>	<b>151.6</b>	<b>141.6</b>	<b>145.9</b>	<b>145.3</b>	<b>153.4</b>	<b>143.3</b>	<b>145.9</b>	<b>142.2</b>	<b>146.0</b>	<b>139.9</b>	<b>144.2</b>	<b>165.8</b>	<b>150.0</b>	<b>Chemical, rubber and plastic products</b>
Sustancias químicas básicas	165.8	145.5	153.4	144.8	165.4	148.3	166.7	138.6	145.0	138.4	151.8	160.3	141.2	171.7	157.7	Chemical basic
Fibras artificiales	98.2	90.0	84.1	95.5	128.3	131.2	133.1	130.8	122.4	119.3	113.6	119.5	106.9	123.6	116.6	Sintetic fibers
Productos farmacéuticos y medicamentos	118.5	118.6	119.4	128.3	128.2	105.0	123.3	97.1	107.8	103.4	112.4	82.2	103.6	115.6	100.4	Pharmaceutical products
Pinturas, barnices y lacas	119.9	119.7	122.6	144.2	124.4	132.3	141.2	141.3	156.5	133.0	132.6	135.9	143.9	164.2	148.0	Paints, varnishes and lacquers
Productos de tocador y limpieza	163.4	127.3	150.6	120.0	127.0	110.3	135.4	120.5	116.7	122.2	131.7	127.1	140.4	153.9	140.5	Toilet and cleaning products
Explosivos, esencias naturales y químicas	184.8	160.6	174.7	190.1	209.3	216.2	256.9	241.6	227.3	219.8	200.4	222.1	217.6	285.8	241.8	Other chemicals
Caucho	72.6	63.9	82.7	74.1	71.6	86.5	85.4	78.9	81.9	99.4	76.7	85.4	91.4	91.2	89.4	Rubber
Plásticos	211.8	199.2	209.4	183.8	192.0	212.8	191.0	194.7	197.0	183.5	197.3	187.4	181.1	210.1	192.9	Plastics
Plaguicidas, abonos compuestos y plásticos primarios	109.8	108.5	111.4	98.9	96.3	110.9	115.0	110.2	108.1	146.3	112.2	97.5	97.6	110.4	101.8	Pesticides, fertilizers and primary plastics
<b>Minerales no metálicos</b>	<b>139.8</b>	<b>129.1</b>	<b>135.2</b>	<b>138.6</b>	<b>142.8</b>	<b>148.2</b>	<b>146.7</b>	<b>156.7</b>	<b>150.2</b>	<b>146.8</b>	<b>141.4</b>	<b>141.5</b>	<b>140.6</b>	<b>153.2</b>	<b>145.1</b>	<b>Non-metallic minerals</b>
Vidrio y productos de vidrio	117.4	102.4	117.0	109.2	106.0	109.5	96.2	120.5	112.3	118.1	109.5	107.6	123.5	134.9	122.0	Glass
Cemento	155.4	148.3	155.1	154.9	165.4	176.9	171.9	187.3	177.6	174.2	164.5	169.8	161.3	177.5	169.5	Cement
Materiales para la construcción	125.3	111.1	114.1	124.0	122.9	121.1	127.0	127.4	125.3	119.4	119.8	114.9	119.5	127.6	120.7	Building materials
Productos minerales no metálicos diversos	153.0	139.4	152.5	177.9	154.8	166.0	155.7	147.5	139.6	146.7	151.2	118.9	121.2	133.1	124.4	Other non-metallic mineral products
<b>Industria del hierro y acero</b>	<b>172.9</b>	<b>170.6</b>	<b>170.9</b>	<b>152.0</b>	<b>170.1</b>	<b>169.6</b>	<b>160.8</b>	<b>175.6</b>	<b>178.0</b>	<b>184.8</b>	<b>176.1</b>	<b>164.2</b>	<b>162.0</b>	<b>192.4</b>	<b>172.8</b>	<b>Iron and steel</b>
<b>Productos metálicos, maquinaria y equipo</b>	<b>135.5</b>	<b>138.4</b>	<b>141.9</b>	<b>152.3</b>	<b>148.7</b>	<b>152.0</b>	<b>162.0</b>	<b>157.3</b>	<b>167.4</b>	<b>165.1</b>	<b>148.9</b>	<b>156.6</b>	<b>158.9</b>	<b>194.9</b>	<b>170.1</b>	<b>Metallic products, machinery and equipment</b>
Productos metálicos	166.8	176.1	174.5	201.7	191.9	205.2	211.0	210.8	215.7	212.6	192.4	217.3	209.0	253.3	226.5	Metal products
Maquinaria y equipo	86.2	84.4	92.8	82.8	95.8	71.1	150.0	79.1	103.9	83.7	89.9	80.9	83.2	107.6	90.6	Machinery and equipment
Maquinaria eléctrica	105.5	109.6	124.9	111.6	101.6	101.9	95.8	104.6	118.8	95.8	107.2	97.3	115.0	159.7	124.0	Electrical machinery
Material de transporte	101.5	85.7	88.9	85.9	98.6	91.0	88.4	96.4	108.9	143.6	95.2	78.7	97.3	105.2	93.7	Transport equipment
<b>Manufacturas diversas</b>	<b>121.5</b>	<b>135.9</b>	<b>152.6</b>	<b>180.8</b>	<b>183.4</b>	<b>189.4</b>	<b>216.5</b>	<b>16</b>								

## INDICADORES INDIRECTOS DE TASA DE UTILIZACIÓN DE LA CAPACIDAD INSTALADA DEL SECTOR MANUFACTURERO<sup>1/2/</sup> RATE OF CAPITAL USE OF THE MANUFACTURING SECTOR INDIRECT INDICATORS<sup>1/2/</sup>

CIU - RAMAS DE ACTIVIDAD	2021										2022			ISIC
	Abr.	May.	Jun.	Jul.	Ago.	Sep.	Oct.	Nov.	Dic.	Año	Ene.	Feb.	Mar.	
<b>PROCESADORES DE RECURSOS PRIMARIOS</b>	<b>58.0</b>	<b>74.3</b>	<b>68.7</b>	<b>60.5</b>	<b>60.0</b>	<b>59.8</b>	<b>60.9</b>	<b>54.5</b>	<b>67.9</b>	<b>62.3</b>	<b>64.5</b>	<b>57.5</b>	<b>57.5</b>	<b>PROCESSORS OF PRIMARY RESOURCES</b>
Arroz pilado	27.8	37.3	100.0	44.4	15.5	16.7	17.5	16.9	36.7	32.3	22.3	21.1	30.0	Rice
Azúcar	47.8	51.9	63.9	71.6	80.0	83.6	90.3	88.8	84.0	72.9	71.5	63.4	56.3	Sugar
Productos cárnicos	93.7	94.9	95.3	98.5	96.0	94.3	94.8	91.9	97.7	93.4	93.4	87.2	93.0	Meat products
Harina y aceite de pescado	17.3	79.0	43.4	11.8	0.1	0.0	0.1	51.5	63.5	25.4	6.7	2.3	2.1	Flour and fish oil
Conservas y productos congelados de pescado	41.3	52.4	53.8	45.6	42.5	26.0	28.1	34.2	36.6	47.2	91.8	38.4	36.3	Preserves and frozen fish products
Refinación de metales no ferrosos	72.0	79.9	71.0	71.0	74.4	77.8	79.1	47.2	69.1	72.5	80.4	77.7	76.8	Refining of non-ferrous materials
Refinación de petróleo	52.2	64.2	65.6	60.6	67.6	62.4	63.0	61.9	64.4	60.6	60.0	51.6	50.1	Petroleum refining
<b>MANUFACTURA NO PRIMARIA</b>	<b>61.1</b>	<b>64.1</b>	<b>64.5</b>	<b>66.6</b>	<b>68.4</b>	<b>71.7</b>	<b>71.0</b>	<b>70.1</b>	<b>70.8</b>	<b>66.5</b>	<b>64.0</b>	<b>64.7</b>	<b>72.1</b>	<b>NON-PRIMARY MANUFACTURE</b>
<b>Alimentos y bebidas</b>	<b>71.9</b>	<b>77.7</b>	<b>77.5</b>	<b>78.8</b>	<b>82.1</b>	<b>84.2</b>	<b>85.0</b>	<b>85.4</b>	<b>83.1</b>	<b>78.9</b>	<b>80.7</b>	<b>76.2</b>	<b>83.6</b>	<b>Food and drinks</b>
Conservas de alimentos	47.7	45.3	41.8	45.6	63.1	86.5	61.6	62.7	58.3	55.8	47.5	50.5	60.8	Food preserves
Productos lácteos	81.8	89.0	79.1	76.3	82.0	81.9	83.4	87.1	90.8	84.8	81.2	76.8	81.1	Dairy products
Molinería	91.3	98.1	95.9	88.5	89.9	91.7	90.3	88.0	84.0	90.2	95.2	90.3	100.0	Milling
Panadería	88.9	91.7	99.6	100.0	98.7	96.2	96.2	95.8	93.9	91.4	96.3	92.5	93.0	Bakery
Fideos	74.7	78.4	81.3	68.3	68.9	63.3	80.2	74.7	61.3	74.0	84.3	79.0	85.0	Noodles
Aceites y grasas	83.7	92.2	100.0	96.0	86.9	82.1	81.9	84.0	80.0	87.6	87.1	80.7	91.0	Oils and fats
Cocoa, chocolate y productos de confitería	44.8	57.1	62.3	68.6	67.1	61.8	59.9	53.1	47.4	56.2	41.4	41.5	53.0	Cocoa, chocolate and confectionery products.
Alimentos para animales	85.7	82.0	91.4	94.1	88.5	88.9	100.0	94.5	84.7	88.2	93.4	84.7	84.0	Animal feed
Productos alimenticios diversos	57.9	72.2	68.5	67.6	76.4	83.0	94.1	91.9	85.7	71.7	71.6	63.4	69.8	Various food products
Bebidas alcohólicas	65.8	72.7	68.8	95.8	87.4	82.6	97.2	100.0	96.2	83.1	76.3	79.9	81.8	Alcoholic drinks
Cerveza y malta	59.8	74.8	73.7	84.0	86.0	89.8	95.3	100.0	98.8	80.8	88.4	80.8	96.5	Beer and malt
Bebidas gaseosas y agua de mesa	55.6	48.5	41.3	46.7	62.8	59.7	63.5	64.0	71.4	59.0	70.4	65.1	74.3	Soft drinks and table water
<b>Textil, cuero y calzado</b>	<b>50.8</b>	<b>53.6</b>	<b>56.0</b>	<b>53.7</b>	<b>57.7</b>	<b>59.2</b>	<b>59.1</b>	<b>60.3</b>	<b>61.1</b>	<b>55.8</b>	<b>51.0</b>	<b>58.0</b>	<b>66.5</b>	<b>Textile, leather and footwear.</b>
Hilados, tejidos y acabados	66.7	73.2	70.4	68.3	73.1	74.1	75.2	73.4	68.7	70.3	65.5	68.2	75.2	Yarns, fabrics and finishes
Tejidos y artículos de punto	45.4	44.7	65.5	69.8	77.8	68.7	59.7	70.7	63.8	58.8	59.9	64.9	76.0	Fabrics and knitwear
Cuerdas, cordeles, bramantes y redes	73.0	74.9	70.0	77.7	79.3	82.3	81.2	78.6	77.7	74.7	67.3	73.6	91.3	Ropes, twines, twines and nets.
Cuero	8.2	6.3	11.2	9.9	8.6	13.0	10.9	9.2	12.2	10.0	7.4	9.4	10.7	Leather
Prendas de vestir	50.3	53.5	54.5	49.0	53.2	56.0	59.1	59.6	66.6	55.3	50.1	60.9	70.3	Clothing
Otros productos textiles	65.9	66.4	64.2	72.9	73.1	79.4	74.6	70.2	66.0	69.7	50.3	59.0	69.3	Other textile products
Calzado	18.4	17.3	20.1	14.6	16.3	20.8	18.2	22.6	19.8	18.9	17.5	20.3	25.0	Footwear
<b>Madera y muebles</b>	<b>54.2</b>	<b>53.3</b>	<b>53.1</b>	<b>61.9</b>	<b>62.7</b>	<b>63.8</b>	<b>62.2</b>	<b>54.6</b>	<b>71.4</b>	<b>59.6</b>	<b>53.6</b>	<b>51.3</b>	<b>47.7</b>	<b>Wood and furniture</b>
Madera procesada	38.3	33.4	36.3	32.0	37.3	49.0	43.1	46.3	67.4	42.3	45.7	42.1	34.4	Processed wood
Muebles	74.6	78.7	74.5	100.0	95.2	82.6	86.5	65.0	76.4	81.7	63.7	63.1	64.7	Furniture
<b>Industria de papel e imprenta</b>	<b>41.3</b>	<b>38.9</b>	<b>41.3</b>	<b>48.3</b>	<b>45.3</b>	<b>61.5</b>	<b>61.8</b>	<b>54.2</b>	<b>49.7</b>	<b>48.4</b>	<b>47.5</b>	<b>43.5</b>	<b>49.5</b>	<b>Paper and printing industry</b>
Papel y cartón	17.1	26.1	39.7	41.4	38.6	46.7	49.5	47.6	49.9	40.7	50.7	39.4	48.6	Paper and paperboard
Envases de papel y cartón	62.0	54.9	70.0	68.2	71.0	81.6	86.4	97.9	100.0	75.1	89.0	78.2	78.0	Paper and cardboard containers
Otros artículos de papel y cartón	64.7	58.4	59.0	66.5	69.2	64.7	64.2	60.0	54.9	64.6	66.1	59.4	65.7	Other articles of paper and paperboard
Actividades de impresión	25.3	25.5	24.8	34.2	26.6	55.7	55.0	40.4	34.3	33.5	27.0	26.7	33.8	Printing activities
<b>Productos químicos, caucho y plásticos</b>	<b>73.1</b>	<b>78.6</b>	<b>73.6</b>	<b>75.7</b>	<b>74.4</b>	<b>79.1</b>	<b>73.2</b>	<b>74.9</b>	<b>73.1</b>	<b>75.4</b>	<b>71.5</b>	<b>74.4</b>	<b>85.0</b>	<b>Chemical products, rubber and plastics.</b>
Sustancias químicas básicas	84.8	89.3	84.3	96.3	86.4	97.1	80.7	84.5	80.6	88.4	93.4	82.2	100.0	Basic chemical substances
Fibras artificiales	54.4	50.8	57.7	77.5	79.3	80.4	79.1	74.0	72.1	68.6	72.2	64.6	74.7	Artificial fibers
Productos farmacéuticos y medicamentos	77.5	78.0	83.8	83.7	68.6	80.5	63.4	70.4	67.6	73.4	53.7	67.7	75.5	Pharmaceutical products and medicines
Pinturas, barnices y lacas	63.3	64.8	76.2	65.8	69.9	74.7	74.7	82.7	70.3	70.1	71.9	76.1	86.8	Paints, varnishes and lacquers.
Productos de tocador y limpieza	68.6	81.2	64.7	68.5	59.5	73.0	64.9	62.9	65.9	71.0	68.5	75.7	83.0	Toilet and cleaning products
Explosivos, esencias naturales y químicas	56.2	61.1	66.5	73.2	75.7	89.9	84.6	79.5	76.9	70.1	77.7	76.2	100.0	Explosives, natural and chemical essences.
Caucho	35.0	45.3	40.6	39.2	47.3	46.8	43.2	44.9	54.4	42.0	46.8	50.1	49.9	Rubber
Plásticos	93.6	98.4	86.4	90.2	100.0	89.7	91.5	92.6	86.2	92.7	88.1	85.1	98.7	Plastics
Plaguicidas, abonos compuestos y plásticos primarios	54.7	56.1	49.8	48.5	55.9	57.9	55.5	54.5	73.7	56.6	49.1	49.2	55.7	Pesticides, compound fertilizers and primary plastics.
<b>Minerales no metálicos</b>	<b>71.2</b>	<b>74.2</b>	<b>76.6</b>	<b>78.9</b>	<b>81.6</b>	<b>81.4</b>	<b>86.2</b>	<b>82.8</b>	<b>80.6</b>	<b>77.9</b>	<b>77.9</b>	<b>77.2</b>	<b>84.0</b>	<b>Non-metallic minerals</b>
Vidrio y productos de vidrio	29.9	34.1	31.9	30.9	31.9	28.1	35.1	32.8	34.4	31.9	31.4	36.0	39.4	Glass and glass products
Cemento	79.2	82.8	82.7	88.3	94.4	91.8	100.0	94.8	93.0	87.8	90.7	86.1	94.8	Cement
Materiales para la construcción	70.8	72.7	79.0	78.3	77.1	80.9	81.2	79.8	76.0	76.3	73.2	76.1	81.3	Construction materials
Productos minerales no metálicos diversos	77.2	84.5	98.5	85.7	91.9	86.2	81.7	77.3	81.2	83.7	65.9	67.1	73.7	Non-metallic mineral products
<b>Industria del hierro y acero</b>	<b>71.0</b>	<b>71.1</b>	<b>63.2</b>	<b>70.8</b>	<b>70.5</b>	<b>66.9</b>	<b>73.0</b>	<b>74.1</b>	<b>76.9</b>	<b>73.3</b>	<b>68.3</b>	<b>67.4</b>	<b>80.0</b>	<b>Iron and steel industry</b>
<b>Productos metálicos, maquinaria y equipo</b>	<b>51.0</b>	<b>52.1</b>	<b>56.5</b>	<b>54.5</b>	<b>56.5</b>	<b>58.7</b>	<b>58.3</b>	<b>61.5</b>	<b>60.4</b>	<b>54.8</b>	<b>58.4</b>	<b>58.8</b>	<b>72.3</b>	<b>Metal products, machinery and equipment.</b>
Productos metálicos	69.5	68.9	79.6	75.7	81.0	83.3	83.2	85.2	83.9	76.0	85.8	82.5	100.0	Metallic products
Maquinaria y equipo	15.5	17.0	15.2	17.6	13.0	27.5	14.5	19.0	15.3	16.5	14.8	15.3	19.7	Machinery and equipment
Maquinaria eléctrica	42.9	48.9	43.7	39.8	39.9	37.5	40.9	46.5	37.5	42.0	38.1	45.0	62.5	Electric machinery
Materiales de transporte	23.8	24.7	23.9	27.4	25.3	24.6	26.8	30.3	39.9	26.5	21.9	27.1	29.3	Transport material
<b>Manufacturas diversas</b>	<b>54.8</b>	<b>61.5</b>	<b>72.9</b>	<b>73.9</b>	<b>76.4</b>	<b>87.3</b>	<b>68.2</b>	<b>69.6</b>	<b>70.3</b>	<b>65.0</b>	<b>52.5</b>	<b>54.9</b>	<b>52.7</b>	<b>Miscellaneous manufactures</b>
Servicios industriales	50.0	49.2	42.1	64.7	72.7	75.7	85.1	68.0	100.0	59.5	34.6	45.2	46.5	Industrial services
<b>TOTAL</b>	<b>60.3</b>	<b>66.8</b>	<b>65.6</b>	<b>65.0</b>	<b>66.2</b>	<b>68.6</b>	<b>68.3</b>	<b>66.0</b>	<b>70.1</b>	<b>65.4</b>	<b>64.2</b>	<b>62.8</b>	<b>68.2</b>	<b>TOTAL</b>

1/ Preliminar. Actualizado con información proporcionada por los ministerios y el INEI al 15 de mayo de 2022. La información de este cuadro se ha actualizado en la Nota N° 19 (19 de mayo de 2022).

2/ Se calcula a partir del ratio entre la producción corriente de cada agrupación industrial (CIU a 4 dígitos) y la máxima producción mensual histórica. Este indicador debe ser utilizado de manera referencial, debido a que: a) el indicador máximo de producción podría estar reflejando situaciones transitorias o estacionales que sesgarían la tasa de utilización y b) no incorpora inversiones recientes que han realizado las empresas.

Fuente: INEI y Ministerio de la Producción.  
Elaboración: Gerencia Central de Estudios Económicos.

**REMUNERACIONES<sup>1/2/</sup>**  
**SALARIES AND WAGES<sup>1/2/</sup>**

	REMUNERACIÓN MÍNIMA VITAL <i>MINIMUM WAGE</i>		INGRESO PROMEDIO DEL SECTOR FORMAL PRIVADO <i>AVERAGE WAGE - FORMAL PRIVATE SECTOR 2/</i>		
	Nominal <i>Nominal</i> (Soles)	Real <i>Real</i> (Soles de 2009)	Nominal <i>Nominal</i> (Soles)	Real <i>Real</i> (Soles de 2009)	
<u>2020</u>	<u>930</u>	<u>693.1</u>	<u>2,663</u>	<u>1,984.2</u>	<u>2020</u>
Abr.	930	694.2	2,359	1,760.9	Apr.
May.	930	692.8	2,160	1,609.4	May.
Jun.	930	694.7	2,205	1,647.0	Jun.
Jul.	930	691.5	3,798	2,824.1	Jul.
Ago.	930	692.2	2,221	1,652.9	Aug.
Set.	930	691.3	2,297	1,707.1	Sep.
Oct.	930	691.2	2,268	1,685.6	Oct.
Nov.	930	687.6	2,273	1,680.9	Nov.
Dic.	930	687.3	4,108	3,035.5	Dec.
<u>2021</u>	<u>930</u>	<u>666.8</u>	<u>2,886</u>	<u>2,066.9</u>	<u>2021</u>
Ene.	930	682.2	2,453	1,799.3	Jan.
Feb.	930	683.1	2,561	1,881.1	Feb.
Mar.	930	677.4	3,392	2,470.9	Mar.
Abr.	930	678.1	2,641	1,925.3	Apr.
May.	930	676.3	2,577	1,873.9	May.
Jun.	930	672.8	2,591	1,874.3	Jun.
Jul.	930	666.1	4,132	2,959.6	Jul.
Ago.	930	659.6	2,419	1,715.4	Aug.
Set.	930	656.9	2,487	1,757.0	Sep.
Oct.	930	653.1	2,442	1,715.0	Oct.
Nov.	930	650.8	2,550	1,784.4	Nov.
Dic.	930	645.8	4,388	3,046.9	Dec.
<u>2022</u>	<u>930</u>	<u>641.0</u>	<u>3,164</u>	<u>2,177.2</u>	<u>2022</u>
Ene.	930	645.5	2,528	1,754.8	Jan.
Feb.	930	643.5	2,730	1,889.0	Feb.
Mar.	930	634.1	4,235	2,887.6	Mar.

1/ La información de este cuadro se ha actualizado en la Nota Semanal N° 19 (19 de mayo de 2022). El calendario anual de publicación se presenta en la página vii de esta Nota.

2/ Planilla Electrónica.

3/ Decreto Supremo N°004-2018-TR del 21 de marzo de 2018.

Fuente: INEI, Ministerio de Trabajo y Promoción del Empleo, Sunat  
Elaboración: Gerencia Central de Estudios Económicos.



**PUESTOS DE TRABAJO E INGRESOS DEL SECTOR FORMAL<sup>1/2/</sup>**  
**JOB POSITIONS AND INCOME IN THE FORMAL SECTOR<sup>1/2/</sup>**

	PUESTOS DE TRABAJO DEL SECTOR FORMAL TOTAL <sup>3/</sup>		PUESTOS DE TRABAJO EN EL SECTOR FORMAL PRIVADO <sup>3/</sup>		INGRESOS PROMEDIO DEL SECTOR FORMAL TOTAL <sup>4/</sup>		MASA SALARIAL DEL SECTOR FORMAL TOTAL <sup>5/</sup>		
	TOTAL JOBS IN TOTAL FORMAL SECTOR		JOBS IN FORMAL PRIVATE SECTOR		AVERAGE INCOMES IN TOTAL FORMAL SECTOR		PAYROLL IN TOTAL FORMAL SECTOR		
	Miles Thousand	Var.% 12 meses YoY (% Chg)	Miles Thousand	Var.% 12 meses YoY (% Chg)	Nominal (Soles) Nominal (Soles)	Var.% nominal 12 meses YoY (Nominal % Chg)	Nominal (Millones de Soles) Nominal (Millions of Soles)	Var.% nominal 12 meses YoY (Nominal % Chg)	
<u>2020</u>									<u>2020</u>
<u>Abr.</u>	<u>4,969</u>	<u>-5.5</u>	3,510	-8.4	2,520	-0.6	12,518	-6.1	<u>Apr.</u>
<u>May.</u>	<u>4,708</u>	<u>-8.5</u>	3,241	-12.2	2,346	-6.7	11,043	-14.6	<u>May.</u>
<u>Jun.</u>	<u>4,747</u>	<u>-7.8</u>	3,265	-11.2	2,361	-6.8	11,206	-14.1	<u>Jun.</u>
<u>Jul.</u>	<u>4,868</u>	<u>-6.5</u>	3,349	-9.9	3,773	-2.4	18,369	-8.8	<u>Jul.</u>
<u>Ago.</u>	<u>4,970</u>	<u>-5.5</u>	3,428	-9.0	2,381	-2.7	11,833	-8.1	<u>Aug.</u>
<u>Set.</u>	<u>5,076</u>	<u>-5.2</u>	3,517	-8.7	2,445	-0.4	12,411	-5.5	<u>Sep.</u>
<u>Oct.</u>	<u>5,199</u>	<u>-4.0</u>	3,616	-7.2	2,421	-1.0	12,587	-4.9	<u>Oct.</u>
<u>Nov.</u>	<u>5,277</u>	<u>-3.2</u>	3,680	-6.2	2,434	-1.2	12,847	-4.4	<u>Nov.</u>
<u>Dic.</u>	<u>5,266</u>	<u>-3.3</u>	3,661	-6.4	4,194	3.0	22,083	-0.4	<u>Dec.</u>
<u>2021</u>									<u>2021</u>
<u>Ene.</u>	<u>5,079</u>	<u>-3.7</u>	3,564	-6.3	2,629	1.9	13,350	-1.9	<u>Jan.</u>
<u>Feb.</u>	<u>4,979</u>	<u>-4.5</u>	3,442	-7.4	2,694	0.3	13,412	-4.1	<u>Feb.</u>
<u>Mar.</u>	<u>5,268</u>	<u>-2.6</u>	3,731	-4.8	3,294	3.0	17,355	0.4	<u>Mar.</u>
<u>Abr.</u>	<u>5,183</u>	<u>4.3</u>	3,642	3.8	2,720	8.0	14,100	12.6	<u>Apr.</u>
<u>May.</u>	<u>5,104</u>	<u>8.4</u>	3,540	9.2	2,688	14.6	13,722	24.3	<u>May.</u>
<u>Jun.</u>	<u>5,132</u>	<u>8.1</u>	3,559	9.0	2,684	13.7	13,776	22.9	<u>Jun.</u>
<u>Jul.</u>	<u>5,195</u>	<u>6.7</u>	3,618	8.0	4,049	7.3	21,034	14.5	<u>Jul.</u>
<u>Ago.</u>	<u>5,315</u>	<u>6.9</u>	3,733	8.9	2,548	7.0	13,543	14.4	<u>Aug.</u>
<u>Set.</u>	<u>5,453</u>	<u>7.4</u>	3,865	9.9	2,606	6.6	14,209	14.5	<u>Sep.</u>
<u>Oct.</u>	<u>5,539</u>	<u>6.6</u>	3,942	9.0	2,559	5.7	14,176	12.6	<u>Oct.</u>
<u>Nov.</u>	<u>5,599</u>	<u>6.1</u>	3,970	7.9	2,651	8.9	14,843	15.5	<u>Nov.</u>
<u>Dic.</u>	<u>5,556</u>	<u>5.5</u>	3,916	7.0	4,369	4.2	24,275	9.9	<u>Dec.</u>
<u>2022</u>									<u>2022</u>
<u>Ene.</u>	<u>5,407</u>	<u>6.5</u>	3,829	7.4	2,705	2.9	14,628	9.6	<u>Jan.</u>
<u>Feb.</u>	<u>5,355</u>	<u>7.5</u>	3,760	9.2	2,842	5.5	15,217	13.5	<u>Feb.</u>
<u>Mar.</u>	<u>5,683</u>	<u>7.9</u>	4,104	10.0	3,984	20.9	22,641	30.5	<u>Mar.</u>

1/ A partir de la Nota Semanal N° 36 (20 de setiembre de 2018) se publica la información de puestos de trabajo dependiente e ingresos del sector formal de la economía basada en la Planilla Electrónica reportada a la SUNAT.

Con información disponible al 5 de mayo de 2022 y se ha actualizado en la Nota Semanal N° 19 (19 de mayo de 2022).

2/ Los puestos de trabajo se diferencian del número de trabajadores debido a que una persona puede ocupar más de un puesto de trabajo. Se incluyen trabajadores con Contratos Administrativos de Servicios (CAS).

3/ Información preliminar.

4/ Se refiere al ingreso promedio del total de puestos de trabajo formal.

5/ Corresponde al ingreso del total de puestos de trabajo.

Fuente: SUNAT

Elaboración: Gerencia Central de Estudios Económicos.

EMPLEO EN LIMA METROPOLITANA – PROMEDIO MÓVIL TRES MESES  
EMPLOYMENT IN METROPOLITAN LIMA – THREE-MONTH MOVING AVERAGE

(Miles de personas)<sup>1/</sup> / (Thousands of persons)<sup>1/</sup>

	2021										2022				Var.porcentual (Feb/Mar/Abr 22) / (Feb/Mar/Abr 21)	
	Feb/Mar/Abr	Mari/Abr/May	Abr/May/Jun	May/Jun/Jul	Jun/Jul/Ago	Jul/Ago/Set	Ago/Set/Oct	Set/Oct/Nov	Oct/Nov/Dic	Nov/Dic/Ene	Dic/Ene/Feb	Ene/Feb/Mar	Feb/Mar/Abr			
<b>PEA</b>	4841	5012	5102	5150	5136	5171	5215	5294	5327	5320	5355	5432	5506	13.7	<b>LABOR FORCE</b>	
<b>PEA OCUPADA</b>	4110	4409	4575	4666	4646	4655	4714	4813	4909	4862	4878	4921	5051	22.9	<b>EMPLOYED LABOR FORCE</b>	
<u>Por edad</u>															<u>By age groups</u>	
14 a 24 años	642	697	739	762	760	730	733	778	834	848	840	850	838	30.4	14 to 24 years	
25 a 44 años	2150	2288	2360	2403	2389	2404	2428	2458	2478	2432	2421	2418	2489	15.8	25 to 44 years	
45 a más años	1318	1425	1476	1501	1497	1522	1553	1577	1598	1583	1617	1654	1724	30.9	45 and more	
<u>Por categoría ocupacional</u>															<u>By occupational category</u>	
Independiente	1486	1603	1681	1695	1662	1684	1695	1735	1723	1713	1745	1720	1775	19.5	Self-employed	
Dependiente	2402	2584	2678	2729	2746	2749	2808	2857	2955	2905	2884	2938	3020	25.8	Dependent	
Trabajador no remunerado	222	222	216	242	239	223	211	221	232	244	249	263	256	15.2	Non remunerated workers	
<u>Por tamaño de empresa</u>															<u>By enterprise size</u>	
De 1 a 10 trabajadores	2634	2867	3028	3103	3078	3054	3093	3215	3256	3210	3166	3181	3316	25.9	From 1 to 10 workers	
De 11 a 50 trabajadores	362	372	362	364	368	395	430	423	439	424	434	435	425	17.5	From 11 to 50 workers	
De 51 y más	1114	1170	1185	1200	1201	1207	1192	1175	1215	1228	1278	1305	1310	17.6	From 51 to more	
<b>PEA ADECUADAMENTE EMPLEADA 2/</b>	1955	2196	2299	2422	2429	2486	2481	2561	2641	2660	2680	2716	2759	41.1	<b>ADEQUATELY EMPLOYED 2/</b>	
<b>PEA SUBEMPLEADA 3/</b>	2155	2213	2276	2244	2218	2169	2233	2252	2269	2202	2198	2205	2292	6.4	<b>UNDEREMPLOYED 3/</b>	
<b>TASA DE DESEMPLEO (%)</b>	15.1	12.0	10.3	9.4	9.5	10.0	9.6	9.1	7.8	8.6	8.9	9.4	8.3		<b>UNEMPLOYMENT RATE (%)</b>	
<u>Por género</u>															<u>By gender</u>	
Hombre	12.9	10.0	8.3	7.3	7.8	8.3	8.1	7.5	6.6	6.8	6.7	6.8	6.3		Male	
Mujer	17.9	14.5	12.8	11.9	11.7	12.0	11.3	10.9	9.2	10.8	11.5	12.5	10.6		Female	
<u>Por grupos de edad</u>															<u>By age groups</u>	
14 a 24 años	29.3	25.0	21.6	19.3	18.5	19.9	19.0	17.2	14.7	15.5	16.4	16.9	15.6		14 to 24 years	
25 a 44 años	13.7	10.2	8.5	7.5	8.0	8.4	8.2	7.9	6.7	7.9	8.3	9.1	7.5		25 to 44 years	
45 a más años	8.6	7.2	6.6	6.6	6.8	6.9	6.7	6.4	5.6	5.7	5.3	5.6	5.4		45 and more	
<b>COEFICIENTE DE OCUPACIÓN 4/</b>	51.4	55.1	57.1	58.2	57.9	58.0	58.6	59.8	60.9	60.3	60.4	60.9	62.4		<b>Employment Rate 4/</b>	
<b>INGRESO MENSUAL 5/</b>	1557	1558	1568	1590	1601	1608	1600	1588	1615	1640	1650	1647	1633	4.9	<b>Total Monthly Income 5/</b>	

1/ La información de este cuadro se ha actualizado en la Nota Semanal N° 19 (19 de mayo de 2022). El calendario anual de publicación se presenta en la página vii de esta Nota.

2/ Trabajadores que laboran 35 o más horas semanales y que obtienen un ingreso igual o mayor al Ingreso Mínimo Referencial estimado por el INEI (S/ 1 133,06 al mes de abril de 2022). También incluye a los que voluntariamente trabajan menos de 35 horas.

3/ Trabajadores que no tienen un empleo adecuado, ya sea en términos de ingresos o por una jornada laboral menor a la requerida por el trabajador.

4/ Ratio de Población Ocupada (PEA Ocupada) y Población en Edad de Trabajar (PET).

5/ Soles. Promedio del ingreso total mensual (monetario y en especie), proveniente de la ocupación principal. Excluye a los ocupados como trabajadores familiares no remunerados y a los practicantes.

6/ A partir de la Nota Semanal 19 (21 de mayo de 2020) se presentan los resultados de la Encuesta Permanente de Empleo correspondientes a la muestra del trimestre móvil.

Fuente: INEI. Encuesta Permanente de Empleo (EPE).

Elaboración: Gerencia Central de Estudios Económicos.

**OPERACIONES DEL SECTOR PÚBLICO NO FINANCIERO**  
**OPERATIONS OF THE NON FINANCIAL PUBLIC SECTOR**

**(Millones de soles)<sup>1/</sup> / (Millions of soles)<sup>1/</sup>**

	2021										2022				Var% Abr.22/21	Enero-Abril			
	Abr.	May.	Jun.	Jul.	Ago.	Sep.	Oct.	Nov.	Dic.	Ene.	Feb.	Mar.	Abr.	2021		2022	Var.%		
<b>1. Ingresos corrientes del gobierno general</b>	<b>17,581</b>	<b>14,047</b>	<b>13,130</b>	<b>14,003</b>	<b>19,045</b>	<b>14,791</b>	<b>14,323</b>	<b>17,112</b>	<b>17,912</b>	<b>16,209</b>	<b>15,202</b>	<b>20,973</b>	<b>25,114</b>	<b>42.8</b>	<b>59,511</b>	<b>77,498</b>	<b>30.2</b>	<b>1. Current revenues of the General Government</b>	
a. Ingresos tributarios	15,023	10,201	10,006	10,555	14,263	11,575	11,412	13,283	14,019	13,023	11,278	16,886	21,080	40.3	47,833	62,266	30.2	a. Tax revenue	
b. Ingresos no tributarios	2,558	3,846	3,124	3,448	4,782	3,216	2,911	3,829	3,893	3,186	3,924	4,087	4,034	57.7	11,678	15,232	30.4	b. Non-tax revenue	
<b>2. Gastos no financieros del gobierno general</b>	<b>14,326</b>	<b>14,220</b>	<b>14,223</b>	<b>15,708</b>	<b>14,394</b>	<b>17,855</b>	<b>17,123</b>	<b>15,752</b>	<b>31,134</b>	<b>11,040</b>	<b>12,279</b>	<b>15,873</b>	<b>16,514</b>	<b>15.3</b>	<b>53,897</b>	<b>55,707</b>	<b>3.4</b>	<b>2. Non-financial expenditures of the General Government</b>	
a. Corriente	11,359	11,000	11,011	12,617	11,186	13,891	13,237	12,277	22,454	9,314	10,174	11,770	12,924	13.8	42,649	44,182	3.6	a. Current	
b. Capital	2,967	3,220	3,212	3,091	3,208	3,965	3,887	3,475	8,680	1,726	2,105	4,104	3,590	21.0	11,249	11,525	2.5	b. Capital	
<i>Formación Bruta de Capital</i>	<i>2,381</i>	<i>2,970</i>	<i>2,873</i>	<i>2,835</i>	<i>3,114</i>	<i>3,287</i>	<i>2,849</i>	<i>3,269</i>	<i>6,987</i>	<i>812</i>	<i>1,756</i>	<i>3,307</i>	<i>2,659</i>	<i>11.7</i>	<i>8,748</i>	<i>8,535</i>	<i>-2.4</i>	<i>Gross capital formation</i>	
<i>Gobierno Nacional</i>	<i>904</i>	<i>1,361</i>	<i>1,110</i>	<i>957</i>	<i>1,178</i>	<i>1,382</i>	<i>1,055</i>	<i>1,315</i>	<i>2,398</i>	<i>450</i>	<i>717</i>	<i>1,006</i>	<i>1,053</i>	<i>16.5</i>	<i>3,375</i>	<i>3,225</i>	<i>-4.4</i>	<i>National Government</i>	
<i>Gobiernos Regionales</i>	<i>527</i>	<i>544</i>	<i>542</i>	<i>604</i>	<i>598</i>	<i>572</i>	<i>591</i>	<i>624</i>	<i>1,399</i>	<i>172</i>	<i>332</i>	<i>602</i>	<i>528</i>	<i>0.1</i>	<i>1,610</i>	<i>1,635</i>	<i>1.5</i>	<i>Regional Government</i>	
<i>Gobiernos Locales</i>	<i>950</i>	<i>1,066</i>	<i>1,221</i>	<i>1,274</i>	<i>1,337</i>	<i>1,333</i>	<i>1,203</i>	<i>1,330</i>	<i>3,191</i>	<i>191</i>	<i>707</i>	<i>1,699</i>	<i>1,078</i>	<i>13.5</i>	<i>3,762</i>	<i>3,675</i>	<i>-2.3</i>	<i>Local Government</i>	
<i>Otros gastos de capital</i>	<i>586</i>	<i>250</i>	<i>339</i>	<i>255</i>	<i>94</i>	<i>677</i>	<i>1,038</i>	<i>206</i>	<i>1,693</i>	<i>914</i>	<i>349</i>	<i>797</i>	<i>931</i>	<i>58.8</i>	<i>2,501</i>	<i>2,990</i>	<i>19.6</i>	<i>Others capital expenditure</i>	
<b>3. Otros 2/</b>	<b>130</b>	<b>143</b>	<b>91</b>	<b>-156</b>	<b>-485</b>	<b>-99</b>	<b>399</b>	<b>-225</b>	<b>-697</b>	<b>293</b>	<b>-47</b>	<b>-247</b>	<b>-257</b>		<b>2,379</b>	<b>-258</b>		<b>3. Others 2/</b>	
<b>4. Resultado Primario (=1-2+3)</b>	<b>3,385</b>	<b>-30</b>	<b>-1,003</b>	<b>-1,860</b>	<b>4,167</b>	<b>-3,163</b>	<b>-2,401</b>	<b>1,135</b>	<b>-13,919</b>	<b>5,462</b>	<b>2,876</b>	<b>4,853</b>	<b>8,343</b>		<b>7,993</b>	<b>21,533</b>		<b>4. Primary Balance (=1-2+3)</b>	
<b>5. Intereses</b>	<b>135</b>	<b>788</b>	<b>514</b>	<b>704</b>	<b>4,127</b>	<b>405</b>	<b>158</b>	<b>874</b>	<b>551</b>	<b>756</b>	<b>4,295</b>	<b>508</b>	<b>180</b>	<b>33.5</b>	<b>5,079</b>	<b>5,740</b>	<b>13.0</b>	<b>5. Interest payments</b>	
<b>6. Resultado Económico (=4-5)</b>	<b>3,250</b>	<b>-818</b>	<b>-1,517</b>	<b>-2,564</b>	<b>39</b>	<b>-3,568</b>	<b>-2,559</b>	<b>261</b>	<b>-14,470</b>	<b>4,706</b>	<b>-1,419</b>	<b>4,344</b>	<b>8,163</b>		<b>2,914</b>	<b>15,794</b>		<b>6. Overall balance (=4-5)</b>	

1/ Preliminar. Información actualizada con datos al 6 de mayo de 2022 en la Nota Semanal N° 18 (12 de mayo de 2022). El calendario anual de publicación de estas estadísticas se presenta en la página vii de esta Nota.

2/ Incluye ingresos de capital del Gobierno General y resultado primario de empresas estatales.

Fuente: MEF, BN, Sunat, EsSalud, sociedades de beneficencia pública y empresas estatales.

Elaboración: Gerencia Central de Estudios Económicos

**INGRESOS CORRIENTES DEL GOBIERNO GENERAL**  
**GENERAL GOVERNMENT CURRENT REVENUES**
(Millones de soles)<sup>1/</sup> / (Millions of soles)<sup>1/</sup>

	2021									2022				Var% Abr.22/21	Enero-Abril			
	Abr.	May.	Jun.	Jul.	Ago.	Sep.	Oct.	Nov.	Dic.	Ene.	Feb.	Mar.	Abr.		2021	2022	Var.%	
<b>INGRESOS TRIBUTARIOS</b>	<b>15,023</b>	<b>10,201</b>	<b>10,006</b>	<b>10,555</b>	<b>14,263</b>	<b>11,575</b>	<b>11,412</b>	<b>13,283</b>	<b>14,019</b>	<b>13,023</b>	<b>11,278</b>	<b>16,886</b>	<b>21,080</b>	<b>40.3</b>	<b>47,833</b>	<b>62,266</b>	<b>30.2</b>	<b>TAX REVENUES</b>
<b>Ingresos tributarios del Gobierno Nacional</b>	<b>14,820</b>	<b>9,920</b>	<b>9,788</b>	<b>10,331</b>	<b>13,978</b>	<b>11,348</b>	<b>11,214</b>	<b>13,018</b>	<b>13,695</b>	<b>12,795</b>	<b>10,638</b>	<b>16,482</b>	<b>20,845</b>	<b>40.7</b>	<b>46,570</b>	<b>60,760</b>	<b>30.5</b>	<b>Tax revenue of the National Government</b>
<b>1. Impuesto a la renta</b>	<b>8,126</b>	<b>3,353</b>	<b>3,649</b>	<b>4,166</b>	<b>3,827</b>	<b>3,933</b>	<b>4,317</b>	<b>4,164</b>	<b>5,421</b>	<b>5,455</b>	<b>4,270</b>	<b>10,691</b>	<b>13,538</b>	<b>66.6</b>	<b>22,046</b>	<b>33,954</b>	<b>54.0</b>	<b>1. Income tax</b>
- Personas Naturales	2,029	1,193	1,301	1,306	1,237	1,358	1,570	1,206	1,440	1,941	1,124	1,283	3,096	52.6	5,405	7,445	37.7	- Individual
- Personas Jurídicas	1,990	1,930	2,221	2,466	2,395	2,518	2,530	2,800	3,101	3,406	3,047	3,482	3,094	55.5	9,861	13,029	32.1	- Corporate
- Regularización	4,107	231	127	394	195	58	217	157	880	109	99	5,925	7,348	78.9	6,780	13,480	98.8	- Clearing
<b>2. Impuestos a las importaciones</b>	<b>100</b>	<b>101</b>	<b>119</b>	<b>111</b>	<b>128</b>	<b>137</b>	<b>134</b>	<b>149</b>	<b>164</b>	<b>164</b>	<b>136</b>	<b>163</b>	<b>122</b>	<b>22.4</b>	<b>421</b>	<b>585</b>	<b>39.1</b>	<b>2. Import tax</b>
<b>3. Impuesto general a las ventas (IGV) 2/</b>	<b>5,906</b>	<b>6,022</b>	<b>6,170</b>	<b>6,235</b>	<b>7,004</b>	<b>6,863</b>	<b>6,575</b>	<b>7,487</b>	<b>7,773</b>	<b>7,838</b>	<b>6,495</b>	<b>7,036</b>	<b>6,978</b>	<b>18.2</b>	<b>23,967</b>	<b>28,347</b>	<b>18.3</b>	<b>3. Value-added tax 2/</b>
- Interno	3,271	3,102	3,306	3,346	3,576	3,434	3,526	4,145	4,126	4,814	3,591	3,647	3,761	15.0	14,048	15,813	12.6	- Domestic
- Importaciones	2,635	2,920	2,865	2,889	3,428	3,430	3,049	3,343	3,647	3,024	2,904	3,389	3,218	22.1	9,919	12,535	26.4	- Imports
<b>4. Impuesto selectivo al consumo (ISC)</b>	<b>703</b>	<b>660</b>	<b>680</b>	<b>724</b>	<b>819</b>	<b>742</b>	<b>802</b>	<b>851</b>	<b>868</b>	<b>924</b>	<b>803</b>	<b>646</b>	<b>843</b>	<b>19.9</b>	<b>2,993</b>	<b>3,216</b>	<b>7.5</b>	<b>4. Excise tax</b>
- Combustibles	287	306	282	307	326	275	325	327	307	327	355	177	316	10.1	1,193	1,175	-1.6	- Fuels
- Otros	416	354	398	417	494	467	477	524	561	596	448	469	528	26.7	1,799	2,041	13.4	- Other
<b>5. Otros ingresos tributarios</b>	<b>1,638</b>	<b>1,225</b>	<b>1,152</b>	<b>1,094</b>	<b>3,710</b>	<b>1,238</b>	<b>1,097</b>	<b>1,889</b>	<b>1,487</b>	<b>620</b>	<b>677</b>	<b>847</b>	<b>1,808</b>	<b>10.4</b>	<b>3,215</b>	<b>3,952</b>	<b>22.9</b>	<b>5. Other tax revenue</b>
<b>6. Devoluciones de impuestos</b>	<b>-1,652</b>	<b>-1,442</b>	<b>-1,983</b>	<b>-1,999</b>	<b>-1,511</b>	<b>-1,565</b>	<b>-1,711</b>	<b>-1,522</b>	<b>-2,018</b>	<b>-2,206</b>	<b>-1,744</b>	<b>-2,901</b>	<b>-2,444</b>	<b>47.9</b>	<b>-6,072</b>	<b>-9,295</b>	<b>53.1</b>	<b>6. Tax refund</b>
<b>Ingresos tributarios de los Gobiernos Locales</b>	<b>203</b>	<b>281</b>	<b>218</b>	<b>225</b>	<b>285</b>	<b>227</b>	<b>198</b>	<b>266</b>	<b>324</b>	<b>228</b>	<b>640</b>	<b>404</b>	<b>234</b>	<b>15.4</b>	<b>1,262</b>	<b>1,506</b>	<b>19.3</b>	<b>Tax revenues of the Local Government</b>
<b>INGRESOS NO TRIBUTARIOS</b>	<b>2,558</b>	<b>3,846</b>	<b>3,124</b>	<b>3,448</b>	<b>4,782</b>	<b>3,216</b>	<b>2,911</b>	<b>3,829</b>	<b>3,893</b>	<b>3,186</b>	<b>3,924</b>	<b>4,087</b>	<b>4,034</b>	<b>57.7</b>	<b>11,678</b>	<b>15,232</b>	<b>30.4</b>	<b>NON-TAX REVENUE</b>
<b>Ingresos no tributarios del Gobierno Nacional</b>	<b>2,320</b>	<b>3,583</b>	<b>2,869</b>	<b>3,139</b>	<b>4,455</b>	<b>2,914</b>	<b>2,627</b>	<b>3,502</b>	<b>3,456</b>	<b>2,880</b>	<b>3,403</b>	<b>3,624</b>	<b>3,736</b>	<b>61.0</b>	<b>10,478</b>	<b>13,643</b>	<b>30.2</b>	<b>Non-tax revenue of the National Government</b>
1. Contribuciones sociales	1,422	1,449	1,500	1,481	1,486	1,500	1,476	1,539	1,725	1,467	1,474	1,599	1,556	9.4	5,899	6,096	3.3	1. Social Contributions
2. Recursos propios y transferencias	551	466	708	606	644	546	421	475	617	487	615	691	465	-15.6	2,140	2,259	5.5	2. Fees and transfers
3. Canon y regalías	293	725	582	457	1,578	683	631	1,221	938	692	966	1,154	857	192.6	1,847	3,668	98.6	3. Royalties
4. Otros	53	943	79	595	746	185	99	268	176	234	348	180	858	1,506.9	591	1,620	173.9	4. Others
<b>Ingresos no tributarios de los Gobiernos Regionales</b>	<b>49</b>	<b>49</b>	<b>40</b>	<b>67</b>	<b>60</b>	<b>53</b>	<b>43</b>	<b>60</b>	<b>67</b>	<b>50</b>	<b>54</b>	<b>104</b>	<b>65</b>	<b>34.7</b>	<b>170</b>	<b>272</b>	<b>60.0</b>	<b>Non-tax revenue of the Regional Government</b>
<b>Ingresos no tributarios de los Gobiernos Locales</b>	<b>189</b>	<b>214</b>	<b>215</b>	<b>241</b>	<b>268</b>	<b>249</b>	<b>241</b>	<b>267</b>	<b>370</b>	<b>257</b>	<b>467</b>	<b>360</b>	<b>233</b>	<b>23.0</b>	<b>1,030</b>	<b>1,317</b>	<b>27.9</b>	<b>Non-tax revenue of the Local Government</b>
<b>TOTAL INGRESOS CORRIENTES</b>	<b>17,581</b>	<b>14,047</b>	<b>13,130</b>	<b>14,003</b>	<b>19,045</b>	<b>14,791</b>	<b>14,323</b>	<b>17,112</b>	<b>17,912</b>	<b>16,209</b>	<b>15,202</b>	<b>20,973</b>	<b>25,114</b>	<b>42.8</b>	<b>59,511</b>	<b>77,498</b>	<b>30.2</b>	<b>CURRENT REVENUES</b>

1/ Preliminar. Información actualizada con datos al 6 de mayo de 2022 en la Nota Semanal N° 18 (12 de mayo de 2022). El calendario anual de publicación de estas estadísticas se presenta en la página vii de esta Nota.

2/ Incluye los dos puntos porcentuales correspondientes al Impuesto de Promoción Municipal (IPM).

Fuente: MEF, BN y Sunat.

Elaboración: Gerencia Central de Estudios Económicos

**INGRESOS CORRIENTES DEL GOBIERNO GENERAL**  
**GENERAL GOVERNMENT CURRENT REVENUES**

 (Millones de soles de 2007)<sup>1/</sup> / (Millions of soles of 2007)<sup>1/</sup>

	2021										2022				Var% Abr.22/21	Enero-Abril			Var.%
	Abr.	May.	Jun.	Jul.	Ago.	Sep.	Oct.	Nov.	Dic.	Ene.	Feb.	Mar.	Abr.	2021		2022			
<b>INGRESOS TRIBUTARIOS</b>	<b>15,775</b>	<b>10,683</b>	<b>10,425</b>	<b>10,888</b>	<b>14,568</b>	<b>11,776</b>	<b>11,543</b>	<b>13,387</b>	<b>14,019</b>	<b>13,018</b>	<b>11,239</b>	<b>16,581</b>	<b>20,502</b>	<b>30.0</b>	<b>50,363</b>	<b>61,340</b>	<b>21.8</b>	<b>TAX REVENUES</b>	
<b>Ingresos tributarios del Gobierno Nacional</b>	<b>15,562</b>	<b>10,389</b>	<b>10,197</b>	<b>10,656</b>	<b>14,277</b>	<b>11,545</b>	<b>11,343</b>	<b>13,120</b>	<b>13,695</b>	<b>12,790</b>	<b>10,601</b>	<b>16,184</b>	<b>20,274</b>	<b>30.3</b>	<b>49,032</b>	<b>59,850</b>	<b>22.1</b>	<b>Tax revenue of the National Government</b>	
<b>1. Impuesto a la renta</b>	<b>8,532</b>	<b>3,512</b>	<b>3,802</b>	<b>4,297</b>	<b>3,909</b>	<b>4,002</b>	<b>4,367</b>	<b>4,196</b>	<b>5,421</b>	<b>5,453</b>	<b>4,255</b>	<b>10,498</b>	<b>13,167</b>	<b>54.3</b>	<b>23,201</b>	<b>33,373</b>	<b>43.8</b>	<b>1. Income tax</b>	
- Personas Naturales	2,131	1,249	1,355	1,347	1,264	1,381	1,588	1,216	1,440	1,940	1,120	1,260	3,011	41.3	5,690	7,332	28.9	- Individual	
- Personas Jurídicas	2,090	2,021	2,314	2,543	2,446	2,562	2,559	2,822	3,101	3,405	3,036	3,420	3,009	44.0	10,388	12,869	23.9	- Corporate	
- Regularización	4,312	242	133	407	199	59	220	158	880	109	98	5,818	7,147	65.7	7,122	13,172	84.9	- Clearing	
<b>2. Impuestos a las importaciones</b>	<b>105</b>	<b>106</b>	<b>124</b>	<b>114</b>	<b>130</b>	<b>140</b>	<b>136</b>	<b>150</b>	<b>164</b>	<b>164</b>	<b>136</b>	<b>160</b>	<b>119</b>	<b>13.4</b>	<b>443</b>	<b>578</b>	<b>30.5</b>	<b>2. Import tax</b>	
<b>3. Impuesto general a las ventas (IGV) 2/</b>	<b>6,202</b>	<b>6,307</b>	<b>6,429</b>	<b>6,432</b>	<b>7,154</b>	<b>6,982</b>	<b>6,650</b>	<b>7,546</b>	<b>7,773</b>	<b>7,835</b>	<b>6,473</b>	<b>6,909</b>	<b>6,787</b>	<b>9.4</b>	<b>25,244</b>	<b>28,004</b>	<b>10.9</b>	<b>3. Value-added tax 2/</b>	
- Interno	3,435	3,249	3,444	3,451	3,652	3,493	3,566	4,177	4,126	4,812	3,579	3,582	3,658	6.5	14,800	15,630	5.6	- Domestic	
- Importaciones	2,767	3,058	2,984	2,980	3,502	3,489	3,084	3,369	3,647	3,023	2,894	3,328	3,129	13.1	10,444	12,374	18.5	- Imports	
<b>4. Impuesto selectivo al consumo (ISC)</b>	<b>738</b>	<b>692</b>	<b>708</b>	<b>746</b>	<b>837</b>	<b>755</b>	<b>811</b>	<b>858</b>	<b>868</b>	<b>924</b>	<b>800</b>	<b>634</b>	<b>820</b>	<b>11.1</b>	<b>3,153</b>	<b>3,178</b>	<b>0.8</b>	<b>4. Excise tax</b>	
- Combustibles	301	321	293	316	333	279	329	330	307	327	354	174	307	1.9	1,257	1,162	-7.6	- Fuels	
- Otros	437	371	415	430	504	475	482	528	561	596	447	460	513	17.4	1,896	2,016	6.4	- Other	
<b>5. Otros ingresos tributarios</b>	<b>1,720</b>	<b>1,282</b>	<b>1,200</b>	<b>1,129</b>	<b>3,790</b>	<b>1,259</b>	<b>1,110</b>	<b>1,903</b>	<b>1,487</b>	<b>620</b>	<b>675</b>	<b>832</b>	<b>1,758</b>	<b>2.2</b>	<b>3,383</b>	<b>3,885</b>	<b>14.8</b>	<b>5. Other tax revenue</b>	
<b>6. Devoluciones de impuestos</b>	<b>-1,735</b>	<b>-1,510</b>	<b>-2,066</b>	<b>-2,062</b>	<b>-1,543</b>	<b>-1,593</b>	<b>-1,730</b>	<b>-1,534</b>	<b>-2,018</b>	<b>-2,205</b>	<b>-1,738</b>	<b>-2,849</b>	<b>-2,377</b>	<b>37.0</b>	<b>-6,391</b>	<b>-9,169</b>	<b>43.5</b>	<b>6. Tax refund</b>	
<b>Ingresos tributarios de los Gobiernos Locales</b>	<b>213</b>	<b>295</b>	<b>227</b>	<b>232</b>	<b>291</b>	<b>231</b>	<b>200</b>	<b>268</b>	<b>324</b>	<b>228</b>	<b>638</b>	<b>397</b>	<b>228</b>	<b>6.8</b>	<b>1,330</b>	<b>1,490</b>	<b>12.0</b>	<b>Tax revenues of the Local Government</b>	
<b>INGRESOS NO TRIBUTARIOS</b>	<b>2,686</b>	<b>4,028</b>	<b>3,255</b>	<b>3,556</b>	<b>4,885</b>	<b>3,272</b>	<b>2,944</b>	<b>3,859</b>	<b>3,893</b>	<b>3,185</b>	<b>3,911</b>	<b>4,014</b>	<b>3,924</b>	<b>46.1</b>	<b>12,301</b>	<b>15,033</b>	<b>22.2</b>	<b>NON-TAX REVENUE</b>	
<b>Ingresos no tributarios del Gobierno Nacional</b>	<b>2,436</b>	<b>3,752</b>	<b>2,989</b>	<b>3,238</b>	<b>4,550</b>	<b>2,964</b>	<b>2,657</b>	<b>3,530</b>	<b>3,456</b>	<b>2,879</b>	<b>3,391</b>	<b>3,558</b>	<b>3,634</b>	<b>49.2</b>	<b>11,037</b>	<b>13,462</b>	<b>22.0</b>	<b>Non-tax revenue of the National Government</b>	
1. Contribuciones sociales	1,494	1,517	1,563	1,528	1,518	1,526	1,493	1,551	1,725	1,466	1,469	1,570	1,514	1.3	6,213	6,019	-3.1	1. Social Contributions	
2. Recursos propios y transferencias	579	488	738	625	658	555	426	479	617	487	613	678	452	-21.8	2,253	2,231	-1.0	2. Fees and transfers	
3. Canon y regalías	307	759	606	471	1,612	695	639	1,230	938	692	963	1,133	833	171.0	1,946	3,620	86.0	3. Royalties	
4. Otros	56	988	82	614	762	188	100	270	176	234	347	177	834	1,388.3	624	1,592	155.2	4. Others	
<b>Ingresos no tributarios de los Gobiernos Regionales</b>	<b>51</b>	<b>52</b>	<b>42</b>	<b>69</b>	<b>61</b>	<b>54</b>	<b>43</b>	<b>60</b>	<b>67</b>	<b>50</b>	<b>53</b>	<b>102</b>	<b>64</b>	<b>24.7</b>	<b>179</b>	<b>269</b>	<b>49.8</b>	<b>Non-tax revenue of the Regional Government</b>	
<b>Ingresos no tributarios de los Gobiernos Locales</b>	<b>199</b>	<b>224</b>	<b>224</b>	<b>249</b>	<b>273</b>	<b>254</b>	<b>243</b>	<b>269</b>	<b>370</b>	<b>257</b>	<b>466</b>	<b>353</b>	<b>227</b>	<b>13.9</b>	<b>1,085</b>	<b>1,302</b>	<b>20.1</b>	<b>Non-tax revenue of the Local Government</b>	
<b>TOTAL INGRESOS CORRIENTES</b>	<b>18,461</b>	<b>14,711</b>	<b>13,679</b>	<b>14,444</b>	<b>19,453</b>	<b>15,048</b>	<b>14,487</b>	<b>17,246</b>	<b>17,912</b>	<b>16,203</b>	<b>15,149</b>	<b>20,595</b>	<b>24,426</b>	<b>32.3</b>	<b>62,664</b>	<b>76,373</b>	<b>21.9</b>	<b>CURRENT REVENUES</b>	

1/ Preliminar. Información actualizada con datos al 6 de mayo de 2022 en la Nota Semanal N° 18 (12 de mayo de 2022). El calendario anual de publicación de estas estadísticas se presenta en la página vii de esta Nota.

2/ Incluye los dos puntos porcentuales correspondientes al Impuesto de Promoción Municipal (IPM).

Fuente: MEF, BN y Sunat.

Elaboración: Gerencia Central de Estudios Económicos

**GASTOS NO FINANCIEROS DEL GOBIERNO GENERAL**  
**NON-FINANCIAL EXPENDITURES OF THE GENERAL GOVERNMENT**

(Millones de soles)<sup>1/ 2/</sup> / (Millions of soles)<sup>1/ 2/</sup>

	2021									2022				Var% Abr.22/21	Enero-Abril			
	Abr.	May.	Jun.	Jul.	Ago.	Sep.	Oct.	Nov.	Dic.	Ene.	Feb.	Mar.	Abr.		2021	2022	Var.%	
<b>I. GASTOS CORRIENTES</b>	<b>11,359</b>	<b>11,000</b>	<b>11,011</b>	<b>12,617</b>	<b>11,186</b>	<b>13,891</b>	<b>13,237</b>	<b>12,277</b>	<b>22,454</b>	<b>9,314</b>	<b>10,174</b>	<b>11,770</b>	<b>12,924</b>	<b>13.8</b>	<b>42,649</b>	<b>44,182</b>	<b>3.6</b>	<b>I. CURRENT EXPENDITURE</b>
<b>Remuneraciones</b>	<b>4,073</b>	<b>4,370</b>	<b>4,075</b>	<b>4,882</b>	<b>4,007</b>	<b>4,329</b>	<b>4,025</b>	<b>4,474</b>	<b>7,577</b>	<b>4,472</b>	<b>4,187</b>	<b>4,182</b>	<b>4,313</b>	<b>5.9</b>	<b>16,494</b>	<b>17,153</b>	<b>4.0</b>	<b>Wages and salaries</b>
Gobierno Nacional	2,223	2,502	2,208	2,830	2,200	2,303	2,192	2,527	3,630	2,559	2,401	2,319	2,410	8.4	9,245	9,689	4.8	National governments
Gobiernos Regionales	1,655	1,645	1,676	1,761	1,628	1,833	1,639	1,707	3,629	1,692	1,573	1,622	1,690	2.1	6,449	6,577	2.0	Regional governments
Gobiernos Locales	195	223	191	291	179	193	193	240	318	221	213	241	213	9.4	799	887	11.1	Local governments
<b>Bienes y servicios 2/</b>	<b>4,337</b>	<b>4,677</b>	<b>4,670</b>	<b>5,029</b>	<b>5,144</b>	<b>5,302</b>	<b>5,288</b>	<b>5,314</b>	<b>9,186</b>	<b>2,805</b>	<b>3,825</b>	<b>4,642</b>	<b>5,236</b>	<b>20.7</b>	<b>14,804</b>	<b>16,507</b>	<b>11.5</b>	<b>Goods and services 2/</b>
<i>Del cual: Mantenimiento</i>	497	361	393	553	605	555	541	493	1,448	238	206	259	433	-13.0	1,390	1,136	-18.3	<i>Of which: Maintenance</i>
Gobierno Nacional	2,838	3,099	3,016	3,259	3,400	3,657	3,645	3,624	5,506	2,101	2,569	2,901	3,641	28.3	10,107	11,213	10.9	National governments
Gobiernos Regionales	555	618	637	617	685	605	656	673	1,476	356	461	620	632	13.9	1,689	2,070	22.6	Regional governments
Gobiernos Locales	944	961	1,017	1,153	1,059	1,039	988	1,017	2,204	347	794	1,120	963	2.0	3,009	3,225	7.2	Local governments
<b>Transferencias 3/</b>	<b>2,949</b>	<b>1,952</b>	<b>2,266</b>	<b>2,706</b>	<b>2,034</b>	<b>4,260</b>	<b>3,924</b>	<b>2,489</b>	<b>5,692</b>	<b>2,038</b>	<b>2,162</b>	<b>2,946</b>	<b>3,375</b>	<b>14.4</b>	<b>11,351</b>	<b>10,522</b>	<b>-7.3</b>	<b>Transfers 3/</b>
Gobierno Nacional	2,656	1,648	1,953	2,371	1,737	3,856	3,624	2,199	4,968	1,706	1,847	2,615	3,062	15.3	10,103	9,229	-8.6	National governments
Gobiernos Regionales	231	233	244	262	227	335	228	223	636	273	238	240	236	2.2	982	987	0.5	Regional governments
Gobiernos Locales	62	72	69	73	71	68	71	68	87	59	78	91	78	24.9	267	305	14.6	Local governments
<b>II. GASTO DE CAPITAL</b>	<b>2,967</b>	<b>3,220</b>	<b>3,212</b>	<b>3,091</b>	<b>3,208</b>	<b>3,965</b>	<b>3,887</b>	<b>3,475</b>	<b>8,680</b>	<b>1,726</b>	<b>2,105</b>	<b>4,104</b>	<b>3,590</b>	<b>21.0</b>	<b>11,249</b>	<b>11,525</b>	<b>2.5</b>	<b>II. CAPITAL EXPENDITURE</b>
<b>Formación bruta de capital</b>	<b>2,381</b>	<b>2,970</b>	<b>2,873</b>	<b>2,835</b>	<b>3,114</b>	<b>3,287</b>	<b>2,849</b>	<b>3,269</b>	<b>6,987</b>	<b>812</b>	<b>1,756</b>	<b>3,307</b>	<b>2,659</b>	<b>11.7</b>	<b>8,748</b>	<b>8,535</b>	<b>-2.4</b>	<b>Gross capital formation</b>
Gobierno Nacional	904	1,361	1,110	957	1,178	1,382	1,055	1,315	2,398	450	717	1,006	1,053	16.5	3,375	3,225	-4.4	National governments
Gobiernos Regionales	527	544	542	604	598	572	591	624	1,399	172	332	602	528	0.1	1,610	1,635	1.5	Regional governments
Gobiernos Locales	950	1,066	1,221	1,274	1,337	1,333	1,203	1,330	3,191	191	707	1,699	1,078	13.5	3,762	3,675	-2.3	Local governments
<b>Otros gastos de capital 3/</b>	<b>586</b>	<b>250</b>	<b>339</b>	<b>255</b>	<b>94</b>	<b>677</b>	<b>1,038</b>	<b>206</b>	<b>1,693</b>	<b>914</b>	<b>349</b>	<b>797</b>	<b>931</b>	<b>58.8</b>	<b>2,501</b>	<b>2,990</b>	<b>19.6</b>	<b>Others 3/</b>
<b>III. GASTO NO FINANCIERO TOTAL (I + II)</b>	<b>14,326</b>	<b>14,220</b>	<b>14,223</b>	<b>15,708</b>	<b>14,394</b>	<b>17,855</b>	<b>17,123</b>	<b>15,752</b>	<b>31,134</b>	<b>11,040</b>	<b>12,279</b>	<b>15,873</b>	<b>16,514</b>	<b>15.3</b>	<b>53,897</b>	<b>55,707</b>	<b>3.4</b>	<b>III. NON-FINANCIAL EXPENDITURE (I+II)</b>
Gobierno Nacional	9,185	8,834	8,588	9,644	8,583	11,844	11,540	9,859	18,166	7,728	7,854	9,603	11,069	20.5	35,254	36,255	2.8	National governments
Gobiernos Regionales	2,985	3,055	3,120	3,263	3,155	3,361	3,125	3,234	7,159	2,493	2,615	3,102	3,106	4.1	10,765	11,317	5.1	Regional governments
Gobiernos Locales	2,156	2,331	2,516	2,801	2,656	2,650	2,459	2,659	5,808	819	1,810	3,168	2,339	8.5	7,878	8,136	3.3	Local governments

1/ Preliminar. Información actualizada con datos al 6 de mayo de 2022 en la Nota Semanal N° 18 (12 de mayo de 2022). El calendario anual de publicación de estas estadísticas se presenta en la página vii de esta Nota.

2/ Neto de comisiones.

3/ Neto de transferencias intergubernamentales.

Fuente: MEF, BN, Sunat, EsSalud, sociedades de beneficencia pública, gobiernos locales e instituciones públicas.

Elaboración: Gerencia Central de Estudios Económicos

**GASTOS NO FINANCIEROS DEL GOBIERNO GENERAL  
NON-FINANCIAL EXPENDITURES OF THE GENERAL GOVERNMENT**

**(Millones de soles de 2007)<sup>1/ 2/</sup> / (Millions of soles of 2007)<sup>1/ 2/</sup>**

	2021									2022				Var% Abr.22/21	Enero-Abril			
	Abr.	May.	Jun.	Jul.	Ago.	Sep.	Oct.	Nov.	Dic.	Ene.	Feb.	Mar.	Abr.		2021	2022	Var.%	
<b>I. GASTOS CORRIENTES</b>	<b>11,928</b>	<b>11,520</b>	<b>11,472</b>	<b>13,014</b>	<b>11,425</b>	<b>14,131</b>	<b>13,388</b>	<b>12,373</b>	<b>22,454</b>	<b>9,311</b>	<b>10,139</b>	<b>11,558</b>	<b>12,570</b>	<b>5.4</b>	<b>44,909</b>	<b>43,577</b>	<b>-3.0</b>	<b>I. CURRENT EXPENDITURE</b>
<b>Remuneraciones</b>	<b>4,277</b>	<b>4,577</b>	<b>4,246</b>	<b>5,036</b>	<b>4,093</b>	<b>4,404</b>	<b>4,071</b>	<b>4,509</b>	<b>7,577</b>	<b>4,470</b>	<b>4,173</b>	<b>4,106</b>	<b>4,195</b>	<b>-1.9</b>	<b>17,374</b>	<b>16,944</b>	<b>-2.5</b>	<b>Wages and salaries</b>
Gobierno Nacional	2,334	2,620	2,301	2,919	2,247	2,343	2,217	2,547	3,630	2,558	2,392	2,278	2,344	0.4	9,740	9,572	-1.7	National government
Gobiernos Regionales	1,738	1,722	1,746	1,817	1,663	1,865	1,658	1,721	3,629	1,691	1,568	1,592	1,644	-5.4	6,793	6,496	-4.4	Regional governments
Gobiernos Locales	204	234	199	300	183	197	196	242	318	221	212	236	207	1.3	841	877	4.2	Local governments
<b>Bienes y servicios 2/</b>	<b>4,554</b>	<b>4,899</b>	<b>4,866</b>	<b>5,187</b>	<b>5,254</b>	<b>5,393</b>	<b>5,348</b>	<b>5,356</b>	<b>9,186</b>	<b>2,804</b>	<b>3,812</b>	<b>4,558</b>	<b>5,092</b>	<b>11.8</b>	<b>15,582</b>	<b>16,266</b>	<b>4.4</b>	<b>Goods and services 2/</b>
<i>Del cual: Mantenimiento</i>																		<i>Of which: Maintenance</i>
Gobierno Nacional	2,980	3,246	3,142	3,362	3,473	3,721	3,686	3,653	5,506	2,101	2,560	2,849	3,541	18.8	10,641	11,051	3.9	National government
Gobiernos Regionales	583	647	664	636	700	616	663	678	1,476	356	460	609	615	5.5	1,777	2,039	14.8	Regional governments
Gobiernos Locales	991	1,006	1,060	1,190	1,081	1,057	999	1,025	2,204	347	792	1,100	936	-5.5	3,165	3,176	0.3	Local governments
<b>Transferencias 3/</b>	<b>3,097</b>	<b>2,044</b>	<b>2,361</b>	<b>2,791</b>	<b>2,078</b>	<b>4,334</b>	<b>3,969</b>	<b>2,509</b>	<b>5,692</b>	<b>2,037</b>	<b>2,155</b>	<b>2,893</b>	<b>3,283</b>	<b>6.0</b>	<b>11,953</b>	<b>10,368</b>	<b>-13.3</b>	<b>Transfers 3/</b>
Gobierno Nacional	2,789	1,726	2,035	2,446	1,774	3,923	3,666	2,216	4,968	1,705	1,840	2,568	2,978	6.8	10,637	9,091	-14.5	National government
Gobiernos Regionales	242	244	254	270	232	341	231	224	636	273	237	236	229	-5.3	1,034	975	-5.7	Regional governments
Gobiernos Locales	66	75	72	75	72	69	72	69	87	59	77	89	76	15.7	281	301	7.4	Local governments
<b>II. GASTO DE CAPITAL</b>	<b>3,116</b>	<b>3,373</b>	<b>3,347</b>	<b>3,188</b>	<b>3,277</b>	<b>4,034</b>	<b>3,931</b>	<b>3,502</b>	<b>8,680</b>	<b>1,726</b>	<b>2,098</b>	<b>4,029</b>	<b>3,492</b>	<b>12.1</b>	<b>11,839</b>	<b>11,345</b>	<b>-4.2</b>	<b>II. CAPITAL EXPENDITURE</b>
<b>Formación bruta de capital</b>	<b>2,500</b>	<b>3,111</b>	<b>2,993</b>	<b>2,925</b>	<b>3,181</b>	<b>3,344</b>	<b>2,882</b>	<b>3,295</b>	<b>6,987</b>	<b>812</b>	<b>1,750</b>	<b>3,247</b>	<b>2,586</b>	<b>3.5</b>	<b>9,203</b>	<b>8,396</b>	<b>-8.8</b>	<b>Gross capital formation</b>
Gobierno Nacional	949	1,425	1,156	987	1,203	1,406	1,067	1,326	2,398	449	715	987	1,024	7.9	3,553	3,176	-10.6	National government
Gobiernos Regionales	554	570	565	624	611	582	598	629	1,399	172	331	592	513	-7.3	1,694	1,608	-5.1	Regional governments
Gobiernos Locales	997	1,116	1,272	1,314	1,366	1,357	1,217	1,340	3,191	191	704	1,668	1,049	5.2	3,957	3,612	-8.7	Local governments
<b>Otros gastos de capital 3/</b>	<b>616</b>	<b>262</b>	<b>354</b>	<b>263</b>	<b>96</b>	<b>689</b>	<b>1,049</b>	<b>208</b>	<b>1,693</b>	<b>914</b>	<b>347</b>	<b>782</b>	<b>906</b>	<b>47.1</b>	<b>2,635</b>	<b>2,949</b>	<b>11.9</b>	<b>Others 3/</b>
<b>III. GASTO NO FINANCIERO TOTAL (I + II)</b>	<b>15,044</b>	<b>14,892</b>	<b>14,819</b>	<b>16,202</b>	<b>14,702</b>	<b>18,165</b>	<b>17,319</b>	<b>15,876</b>	<b>31,134</b>	<b>11,036</b>	<b>12,237</b>	<b>15,587</b>	<b>16,062</b>	<b>6.8</b>	<b>56,748</b>	<b>54,922</b>	<b>-3.2</b>	<b>III. NON-FINANCIAL EXPENDITURE (I+II)</b>
Gobierno Nacional	9,645	9,252	8,947	9,948	8,766	12,050	11,672	9,936	18,166	7,726	7,827	9,430	10,766	11.6	37,126	35,749	-3.7	National government
Gobiernos Regionales	3,135	3,200	3,251	3,366	3,223	3,419	3,160	3,260	7,159	2,492	2,606	3,046	3,021	-3.6	11,335	11,166	-1.5	Regional governments
Gobiernos Locales	2,264	2,441	2,621	2,889	2,713	2,696	2,487	2,680	5,808	819	1,803	3,111	2,275	0.5	8,287	8,008	-3.4	Local governments

1/ Preliminar. Información actualizada con datos al 6 de mayo de 2022 en la Nota Semanal N° 18 (12 de mayo de 2022). El calendario anual de publicación de estas estadísticas se presenta en la página vii de esta Nota.

2/ Neto de comisiones.

3/ Neto de transferencias intergubernamentales.

Fuente: MEF, BN, Sunat, EsSalud, sociedades de beneficencia pública, gobiernos locales e instituciones públicas.

Elaboración: Gerencia Central de Estudios Económicos

**FLUJOS MACROECONÓMICOS  
MACROECONOMIC INDICATORS**

 (Porcentaje del PBI)<sup>1/ 2/</sup> / (Percentage of GDP)<sup>1/ 2/</sup>

	2019					2020					2021					2022	
	I	II	III	IV	AÑO	I	II	III	IV	AÑO	I	II	III	IV	AÑO	I	
<b>I. AHORRO-INVERSIÓN</b>																<b>SAVING-INVESTMENT</b>	
<b>1. Ahorro nacional</b>	18.3	20.4	21.3	24.0	21.1	20.0	16.0	22.7	23.3	20.9	19.7	18.7	20.8	19.2	19.6	12.7	<b>1. National saving</b>
a. Sector público 3/	6.0	6.5	1.2	0.2	3.4	2.7	-4.8	-4.4	-8.3	-3.9	4.0	5.2	2.3	0.3	2.8	7.7	a. Public sector 3/
b. Sector privado	12.3	13.9	20.1	23.8	17.7	17.3	20.9	27.0	31.6	24.8	15.7	13.5	18.6	19.0	16.8	5.0	b. Private sector
<b>2. Ahorro externo</b>	3.1	1.0	1.3	-2.3	0.7	0.6	-0.5	-2.0	-2.4	-1.2	3.0	3.0	1.8	1.6	2.3	6.3	<b>2. External saving</b>
<b>3. Inversión</b>	21.4	21.4	22.6	21.7	21.8	20.6	15.5	20.7	20.9	19.7	22.7	21.7	22.6	20.9	21.9	19.0	<b>3. Investment</b>
a. Sector público	2.7	4.3	4.4	6.5	4.6	3.2	1.8	3.6	7.3	4.3	3.7	4.4	4.5	6.0	4.7	3.2	a. Public sector
b. Sector privado	18.7	17.1	18.2	15.2	17.2	17.4	13.7	17.1	13.5	15.4	19.0	17.4	18.1	14.9	17.3	15.8	b. Private sector
<b>II. BALANZA DE PAGOS 4/</b>																<b>BALANCE OF PAYMENTS</b>	
<b>1. Balanza en cuenta corriente</b>	-3.1	-1.0	-1.3	2.3	-0.7	-0.6	0.5	2.0	2.4	1.2	-3.0	-3.0	-1.8	-1.6	-2.3	-6.3	<b>1. Current account balance</b>
a. Bienes	2.3	2.3	2.7	4.4	3.0	2.2	-0.1	6.1	6.4	4.0	5.1	4.6	7.4	9.0	6.6	6.8	a. Trade balance
b. Servicios	-1.8	-1.6	-1.6	-1.9	-1.7	-2.0	-2.7	-2.1	-2.4	-2.3	-2.7	-3.0	-3.5	-3.7	-3.3	-3.8	b. Services
c. Ingreso Primario	-6.0	-4.1	-4.4	-2.3	-4.1	-2.9	-0.6	-4.2	-3.7	-3.0	-7.8	-6.9	-8.0	-9.3	-8.0	-11.6	c. Investment Income
d. Ingreso Secundario	2.3	2.3	2.0	2.1	2.2	2.1	3.8	2.1	2.0	2.4	2.4	2.3	2.3	2.4	2.4	2.3	d. Current transfers
<b>2. Cuenta financiera</b>	-8.9	-3.8	-4.6	3.9	-3.2	-3.4	-5.1	-1.4	-3.1	-3.1	-14.5	9.9	-14.0	-9.3	-6.9	-2.0	<b>2. Financial account</b>
a. Sector privado	-1.3	-0.5	-5.2	2.6	-1.1	0.4	1.0	2.5	1.4	1.3	-9.1	-4.3	-11.8	-4.7	-7.4	-10.3	a. Private sector
b. Sector público	-7.1	-3.3	2.9	-0.6	-1.9	-1.6	-7.7	-5.2	-5.2	-4.8	-10.3	0.9	-10.4	-8.0	-6.9	0.7	b. Public sector
c. Capitales de corto plazo	-0.6	0.0	-2.3	1.9	-0.2	-2.2	1.6	1.3	0.7	0.3	4.8	13.3	8.2	3.3	7.4	7.6	c. Short term capital
<b>3. Financiamiento excepcional</b>	0.0	0.0	0.0	0.0	0.0	0.0	0.0	0.0	0.0	0.0	0.0	0.0	0.0	0.0	0.0	0.0	<b>3. Exceptional financing</b>
<b>4. Flujo de reservas netas del BCRP</b>	5.0	5.1	2.1	-0.1	3.0	-1.4	7.6	1.4	3.7	2.6	10.3	-14.3	7.7	4.4	2.0	-4.5	<b>4. BCRP net international reserves flow</b>
<b>5. Errores y omisiones netos</b>	-0.8	2.4	-1.2	1.6	0.5	-4.2	2.0	-2.0	-1.8	-1.7	-1.2	-1.4	-4.5	-3.3	-2.6	-0.2	<b>5. Net errors and omissions</b>
<b>III. SECTOR PÚBLICO NO FINANCIERO</b>																<b>NON-FINANCIAL PUBLIC SECTOR</b>	
<b>1. Ahorro en cuenta corriente</b>	6.0	6.5	1.2	0.2	3.4	2.7	-4.8	-4.4	-8.3	-3.9	4.0	5.2	2.3	0.3	2.8	7.7	<b>1. Current account saving</b>
<b>2. Ingresos de capital</b>	0.3	0.1	0.2	0.2	0.2	0.0	0.0	0.1	0.1	0.1	0.4	0.1	0.0	-0.1	0.1	0.0	<b>2. Capital revenue</b>
<b>3. Gastos de capital</b>	3.0	4.7	5.2	7.5	5.2	3.8	2.3	4.7	7.9	5.0	4.5	4.9	5.0	7.2	5.5	4.2	<b>3. Capital expenditure</b>
a. Inversión pública	2.7	4.3	4.4	6.5	4.6	3.2	1.8	3.6	7.3	4.3	3.7	4.4	4.5	6.0	4.7	3.2	a. Public Investment
b. Otros gastos de capital	0.3	0.4	0.7	1.0	0.6	0.6	0.5	1.1	0.6	0.7	0.8	0.6	0.5	1.2	0.8	1.0	b. Others
<b>4. Resultado económico</b>	3.4	1.9	-3.8	-7.2	-1.6	-1.2	-7.2	-9.0	-16.1	-8.9	-0.2	0.4	-2.7	-7.0	-2.5	3.6	<b>4. Overall balance</b>
<b>5. Financiamiento</b>	-3.4	-1.9	3.8	7.2	1.6	1.2	7.2	9.0	16.1	8.9	0.2	-0.4	2.7	7.0	2.5	-3.6	<b>5. Net financing</b>
a. Financiamiento externo	2.0	-0.1	0.1	0.6	0.6	1.4	7.6	3.6	6.7	4.8	10.3	1.1	4.4	8.8	6.1	0.3	a. External
b. Financiamiento interno	-5.4	-1.7	3.7	6.6	1.0	-0.2	-0.5	5.4	9.4	4.1	-10.1	-1.5	-1.7	-1.8	-3.6	-3.9	b. Domestic
c. Privatización	0.0	0.0	0.0	0.0	0.0	0.0	0.0	0.0	0.0	0.0	0.0	0.0	0.0	0.0	0.0	0.0	c. Privatization
<b>Nota:</b>																<b>Note:</b>	
<b>Saldo de deuda pública externa 5/</b>	8.7	8.7	8.7	8.5	8.5	8.8	11.4	12.8	14.9	14.9	17.9	16.9	18.3	19.5	19.5	17.6	<b>Stock of external public debt 4/</b>

1/ Preliminar. Información actualizada con datos al 19 de mayo de 2022 en la Nota Semanal N° 19 (19 de mayo de 2022). El calendario anual de publicación de estas estadísticas se presenta en la página vii de esta Nota.

2/ Debido al redondeo de los datos parciales, los totales pueden diferir de la suma de las partes.

3/ El ahorro público está definido como la diferencia entre ingresos y gastos corrientes.

4/ Desde 2012 se incluyen actualizaciones, nueva información y se presentan las estadísticas de acuerdo con las recomendaciones metodológicas de la sexta edición del Manual de Balanza de Pagos. Respecto al cambio de m de las subcuentas (antes balanza comercial, servicios, renta y transferencias), reclasificaciones de algunas partidas entre las subcuentas y nuevos conceptos. Por su parte, la cuenta financiera es expresada en términos de a sigue el principio de activos y pasivos globales (antes el direccional), lo que implica algunas reclasificaciones de partidas entre las subcuentas.

5/ Deuda externa del sector público no financiero.

Fuente: BCRP.

Elaboración: Gerencia Central de Estudios Económicos.



**PRODUCTO BRUTO INTERNO  
GROSS DOMESTIC PRODUCT**

 (Año base 2007, Variaciones porcentuales)<sup>1/</sup> / (Base year 2007, Percentage changes)<sup>1/</sup>

SECTORES ECONÓMICOS	2019					2020					2021					2022	ECONOMIC SECTORS
	I	II	III	IV	AÑO	I	II	III	IV	AÑO	I	II	III	IV	AÑO	I	
Agropecuario	4.8	2.4	2.2	5.3	3.5	4.0	1.8	-1.9	0.2	1.0	0.2	1.0	11.1	6.0	4.2	3.7	Agriculture and Livestock
Pesca	-12.9	-27.3	29.5	-23.9	-17.2	-16.5	-14.4	14.9	38.6	4.2	37.3	21.2	-37.8	-7.4	2.8	-26.2	Fishing
Minería e hidrocarburos	-0.5	-2.2	0.3	2.1	0.0	-5.7	-34.3	-10.2	-3.9	-13.4	0.0	39.0	4.4	-3.1	7.5	1.1	Mining and fuel
Manufactura	-0.7	-6.8	3.8	-2.5	-1.7	-9.3	-36.2	-6.9	2.0	-12.5	16.2	61.6	9.3	2.7	18.6	1.9	Manufacturing
Electricidad y agua	5.9	3.8	3.7	2.4	3.9	-1.9	-19.4	-3.1	-0.2	-6.1	2.8	25.3	6.3	3.0	8.5	3.4	Electricity and water
Construcción	2.0	7.1	3.3	-4.5	1.4	-12.3	-66.3	-4.4	20.1	-13.3	42.5	232.5	23.9	-5.8	34.5	-0.5	Construction
Comercio	2.4	2.7	3.3	3.6	3.0	-7.1	-46.8	-8.1	-2.6	-16.0	1.4	85.9	10.1	3.9	17.8	5.9	Commerce
Servicios	3.8	3.5	4.1	3.7	3.8	-1.5	-24.9	-10.7	-4.7	-10.4	0.6	31.5	13.5	6.6	11.9	5.4	Services
<b>PBI GLOBAL 2/</b>	<b>2.4</b>	<b>1.2</b>	<b>3.4</b>	<b>2.0</b>	<b>2.2</b>	<b>-3.9</b>	<b>-29.9</b>	<b>-8.8</b>	<b>-1.3</b>	<b>-11.0</b>	<b>4.5</b>	<b>42.0</b>	<b>11.6</b>	<b>3.4</b>	<b>13.5</b>	<b>3.8</b>	<b>GDP</b>
Sectores primarios	-1.2	-4.4	1.9	0.5	-0.9	-2.8	-19.8	-6.4	0.2	-7.6	2.7	20.7	3.7	-2.4	5.8	-0.4	Primary sectors
Sectores no primarios	3.4	3.0	3.8	2.4	3.2	-4.2	-33.2	-9.5	-1.8	-12.0	5.0	50.1	13.8	5.0	15.7	5.0	Non-primary sectors

1/ Preliminar. Actualizado con información al 15 de mayo de 2022 en la Nota N° 19 (19 de mayo de 2022).

2/ Incluye derechos de importación y otros impuestos a los productos.

Fuente: Instituto Nacional de Estadística e Informática y Ministerios de Agricultura y Riego, Energía y Minas y de la Producción.

Elaboración: Gerencia Central de Estudios Económicos

**PRODUCTO BRUTO INTERNO**  
**GROSS DOMESTIC PRODUCT**

 (Millones de soles de 2007)<sup>1/</sup> / (Millions of soles of 2007)<sup>1/</sup>

SECTORES ECONÓMICOS	2019					2020					2021					2022	ECONOMIC SECTORS
	I	II	III	IV	AÑO	I	II	III	IV	AÑO	I	II	III	IV	AÑO	I	
Agropecuario	6665	10072	7247	7183	31166	6930	10249	7107	7200	31485	6947	10353	7892	7629	32822	7201	Agriculture and Livestock
Pesca	515	822	404	633	2373	430	703	464	877	2473	590	852	288	812	2542	435	Fishing
Minería e hidrocarburos	15983	16820	17380	18053	68235	15068	11051	15614	17347	59081	15065	15359	16295	16805	63525	15230	Mining and fuel
Manufactura	15650	17022	17064	17600	67336	14195	10867	15888	17945	58894	16495	17566	17363	18437	69861	16816	Manufacturing
Electricidad y agua	2506	2492	2473	2541	10012	2458	2009	2395	2535	9397	2526	2518	2545	2610	10200	2612	Electricity and water
Construcción	6548	7636	8083	9748	32015	5745	2575	7731	11708	27759	8184	8564	9575	11026	37349	8144	Construction
Comercio	13586	14469	15420	15246	58721	12621	7696	14175	14845	49337	12792	14306	15609	15418	58125	13550	Commerce
Servicios	66100	67891	69944	72813	276747	65096	50992	62468	69420	247975	65465	67039	70902	74000	277406	68991	Services
<b>PBI GLOBAL 2/</b>	<b>127553</b>	<b>137223</b>	<b>138013</b>	<b>143817</b>	<b>546605</b>	<b>122543</b>	<b>96143</b>	<b>125840</b>	<b>141876</b>	<b>486402</b>	<b>128064</b>	<b>136557</b>	<b>140470</b>	<b>146738</b>	<b>551829</b>	<b>132980</b>	<b>GDP</b>
Sectores primarios	26903	32937	29188	30627	119655	26153	26432	27307	30674	110566	26848	31895	28307	29924	116973	26752	Primary sectors
Sectores no primarios	100650	104285	108825	113190	426950	96390	69711	98533	111202	375836	101217	104662	112163	116814	434856	106228	Non-primary sectors

1/ Preliminar. Actualizado con información al 15 de mayo de 2022 en la Nota N° 19 (19 de mayo de 2022).

2/ Incluye derechos de importación y otros impuestos a los productos.

 Fuente: Instituto Nacional de Estadística e Informática y Ministerios de Agricultura y Riego, Energía y Minas y de la Producción.  
 Elaboración: Gerencia Central de Estudios Económicos.

**PRODUCTO BRUTO INTERNO POR TIPO DE GASTO**  
**GROSS DOMESTIC PRODUCT BY TYPE OF EXPENDITURE**

(Variaciones porcentuales anualizadas)<sup>1/</sup> / (Annual growth rates)<sup>1/</sup>

	2019					2020					2021					2022	
	I	II	III	IV	AÑO	I	II	III	IV	AÑO	I	II	III	IV	AÑO	I	
I. Demanda interna	1.7	1.8	3.9	1.4	2.2	-2.8	-27.0	-9.9	0.5	-9.9	6.1	40.9	14.3	3.7	14.6	2.5	I. Domestic Demand
a. Consumo privado	3.6	2.9	3.4	3.1	3.2	-2.8	-23.0	-10.1	-2.6	-9.8	2.1	30.7	11.8	5.5	11.7	6.9	a. Private Consumption
b. Consumo público	-3.6	1.6	7.0	3.0	2.2	7.0	-8.4	5.5	21.8	7.8	9.5	30.5	15.0	-2.7	10.6	11.3	b. Public Consumption
c. Inversión bruta interna	-1.2	-1.1	3.8	-3.7	-0.6	-7.2	-47.8	-16.4	-3.9	-18.9	17.3	94.5	21.5	3.5	26.6	-14.0	c. Gross Domestic Investment
Inversión bruta fija	1.4	6.4	7.3	-1.1	3.3	-10.7	-59.5	-10.5	12.2	-16.2	36.1	174.1	25.3	-2.6	35.0	-1.3	Gross Fixed Investment
i. Privada	2.9	5.6	9.1	0.7	4.5	-14.4	-57.0	-7.5	11.3	-16.5	38.7	163.0	22.5	2.5	37.4	0.8	i. Private
ii. Pública	-8.1	9.9	-0.3	-6.1	-1.5	15.7	-70.4	-24.0	15.0	-15.1	22.3	244.0	40.4	-16.9	24.9	-13.7	ii. Public
II. Exportaciones 2/	2.5	-1.9	0.8	3.1	1.1	-10.4	-41.8	-16.3	-11.1	-19.6	-0.7	51.1	12.5	5.8	13.7	8.2	II. Exports 2/
Menos:																	Less:
III. Importaciones 2/	-0.1	0.6	2.6	0.9	1.0	-6.5	-30.6	-21.1	-5.1	-15.8	5.7	45.1	24.6	7.0	18.6	2.6	III. Imports 2/
<b>IV. PBI</b>	<b>2.4</b>	<b>1.2</b>	<b>3.4</b>	<b>2.0</b>	<b>2.2</b>	<b>-3.9</b>	<b>-29.9</b>	<b>-8.8</b>	<b>-1.3</b>	<b>-11.0</b>	<b>4.5</b>	<b>42.0</b>	<b>11.6</b>	<b>3.4</b>	<b>13.5</b>	<b>3.8</b>	<b>IV. GDP</b>
Nota:																	Note:
PBI desestacionalizado 3/	-3.2	6.7	2.3	2.3		-22.7	-70.1	192.1	39.6		-3.2	3.4	11.0	3.1		-1.7	Seasonally adjusted GDP 3/
Demanda interna sin inventarios	2.3	3.5	4.7	2.0	3.1	-3.5	-29.8	-8.5	4.4	-9.3	9.7	49.5	15.3	2.0	16.6	5.3	Domestic demand without inventories

**PRODUCTO BRUTO INTERNO POR TIPO DE GASTO (Millones de soles a precios de 2007) 1/**  
**GROSS DOMESTIC PRODUCT BY TYPE OF EXPENDITURE (Millions of soles from 2007) 1/**

	2019					2020					2021					2022	
	I	II	III	IV	AÑO	I	II	III	IV	AÑO	I	II	III	IV	AÑO	I	
I. Demanda interna	125,550	135,365	135,886	138,776	535,578	122,034	98,780	122,410	139,445	482,670	129,521	139,174	139,917	144,542	553,154	132,731	I. Domestic Demand
a. Consumo privado	85,254	91,038	89,402	87,921	353,615	82,864	70,097	80,331	85,618	318,909	84,618	91,650	89,801	90,295	356,364	90,420	a. Private Consumption
b. Consumo público	12,509	14,095	14,763	19,335	60,702	13,378	12,910	15,574	23,551	65,414	14,645	16,846	17,916	22,911	72,318	16,293	b. Public Consumption
c. Inversión bruta interna	27,787	30,231	31,721	31,521	121,260	25,792	15,772	26,506	30,276	98,347	30,258	30,678	32,200	31,336	124,472	26,018	c. Gross Domestic Investment
Inversión bruta fija	27,025	30,883	32,080	35,349	125,337	24,121	12,511	28,713	39,677	105,022	32,825	34,289	35,979	38,646	141,740	32,402	Gross Fixed Investment
i. Privada	23,740	25,104	26,236	26,326	101,406	20,320	10,802	24,274	29,299	84,694	28,175	28,409	29,746	30,020	116,350	28,388	i. Private
ii. Pública	3,285	5,779	5,844	9,023	23,930	3,801	1,709	4,439	10,378	20,328	4,650	5,880	6,233	8,627	25,390	4,013	ii. Public
Variación de inventarios	763	-652	-359	-3,829	-4,076	1,672	3,261	-2,207	-9,401	-6,675	-2,567	-3,611	-3,779	-7,310	-17,268	-6,384	Change on Inventories
II. Exportaciones 2/	34,630	35,018	36,758	39,290	145,697	31,027	20,376	30,758	34,938	117,099	30,811	30,782	34,592	36,968	133,152	33,341	II. Exports 2/
Menos:																	Less:
III. Importaciones 2/	32,628	33,160	34,631	34,250	134,669	30,518	23,013	27,329	32,507	113,367	32,267	33,398	34,039	34,772	134,477	33,092	III. Imports 2/
<b>IV. PBI</b>	<b>127,553</b>	<b>137,223</b>	<b>138,013</b>	<b>143,817</b>	<b>546,605</b>	<b>122,543</b>	<b>96,143</b>	<b>125,840</b>	<b>141,876</b>	<b>486,402</b>	<b>128,064</b>	<b>136,557</b>	<b>140,470</b>	<b>146,738</b>	<b>551,829</b>	<b>132,980</b>	<b>IV. GDP</b>

1/ Preliminar. Actualizado con información al en la Nota N° 19 (19 de mayo de 2022).

2/ De bienes y servicios no financieros.

3/ Variación porcentual anualizada del trimestre móvil. Ajuste estacional realizado con el programa Tramo-Seats con factores mensuales estimados con información a diciembre de 2021.

Fuente: INEI y BCRP.

Elaboración: Gerencia Central de Estudios Económicos.

**PRODUCTO BRUTO INTERNO POR TIPO DE GASTO**  
**GROSS DOMESTIC PRODUCT BY TYPE OF EXPENDITURE**

(Millones de soles)<sup>1/</sup> / (Millions of soles)<sup>1/</sup>

	2019					2020					2021					2022	
	I	II	III	IV	AÑO	I	II	III	IV	AÑO	I	II	III	IV	AÑO	I	
I. Demanda interna	177072	193970	194392	200382	765815	175170	144627	179703	207335	706836	192765	210007	216443	227446	846661	207441	I. Domestic Demand
a. Consumo privado	121400	130641	128596	126824	507462	120168	102296	117612	125922	465998	125889	137382	137634	140729	541635	142907	a. Private Consumption
b. Consumo público	17535	21492	21352	28963	89342	18886	20505	23403	36285	99080	22078	26242	27832	36659	112811	23972	b. Public Consumption
c. Inversión bruta interna	38137	41837	44443	44594	169011	36116	21825	38688	45129	141758	44799	46382	50977	50057	192215	40562	c. Gross Domestic Investment
Inversión bruta fija	37125	42710	44943	49907	174685	33841	17472	41759	58498	151571	48739	52110	57291	62582	220722	51539	Gross Fixed Investment
i. Privada	32333	34227	36259	36521	139341	28197	14918	35032	42646	120793	41508	42821	47141	48267	179737	44790	i. Private
ii. Pública	4792	8483	8684	13385	35344	5644	2553	6728	15852	30778	7231	9289	10150	14315	40985	6750	ii. Public
Variación de inventarios	1013	-873	-500	-5313	-5674	2275	4354	-3071	-13370	-9813	-3940	-5727	-6314	-12525	-28507	-10977	Change on Inventories
II. Exportaciones 2/	42581	43986	46435	49403	182405	39437	24694	43040	52782	159952	52166	57619	70013	77711	257509	67577	II. Exports 2/
Menos:																	Less:
III. Importaciones 2/	41621	42555	44354	44362	172892	39240	28519	35520	44055	147334	47498	54257	61278	65240	228274	61309	III. Imports 2/
<b>IV. PBI</b>	<b>178031</b>	<b>195401</b>	<b>196473</b>	<b>205422</b>	<b>775328</b>	<b>175367</b>	<b>140801</b>	<b>187224</b>	<b>216062</b>	<b>719455</b>	<b>197433</b>	<b>213369</b>	<b>225178</b>	<b>239916</b>	<b>875896</b>	<b>213708</b>	<b>IV. GDP</b>

**PRODUCTO BRUTO INTERNO POR TIPO DE GASTO (Como porcentaje del PBI nominal) 1/**  
**GROSS DOMESTIC PRODUCT BY TYPE OF EXPENDITURE (As a percentage of GDP) 1/**

	2019					2020					2021					2022	
	I	II	III	IV	AÑO	I	II	III	IV	AÑO	I	II	III	IV	AÑO	I	
I. Demanda interna	99.5	99.3	98.9	97.5	98.8	99.9	102.7	96.0	96.0	98.2	97.6	98.4	96.1	94.8	96.7	97.1	I. Domestic Demand
a. Consumo privado	68.2	66.9	65.5	61.7	65.5	68.5	72.7	62.8	58.3	64.8	63.8	64.4	61.1	58.7	61.8	66.9	a. Private Consumption
b. Consumo público	9.8	11.0	10.9	14.1	11.5	10.8	14.6	12.5	16.8	13.8	11.2	12.3	12.4	15.3	12.9	11.2	b. Public Consumption
c. Inversión bruta interna	21.4	21.4	22.6	21.7	21.8	20.6	15.5	20.7	20.9	19.7	22.7	21.7	22.6	20.9	21.9	19.0	c. Gross Domestic Investment
Inversión bruta fija	20.9	21.9	22.9	24.3	22.5	19.3	12.4	22.3	27.1	21.1	24.7	24.4	25.4	26.1	25.2	24.1	Gross Fixed Investment
i. Privada	18.2	17.5	18.5	17.8	18.0	16.1	10.6	18.7	19.7	16.8	21.0	20.1	20.9	20.1	20.5	21.0	i. Private
ii. Pública	2.7	4.3	4.4	6.5	4.6	3.2	1.8	3.6	7.3	4.3	3.7	4.4	4.5	6.0	4.7	3.2	ii. Public
Variación de inventarios	0.6	-0.4	-0.3	-2.6	-0.7	1.3	3.1	-1.6	-6.2	-1.4	-2.0	-2.7	-2.8	-5.2	-3.3	-5.1	Change on Inventories
II. Exportaciones 2/	23.9	22.5	23.6	24.0	23.5	22.5	17.5	23.0	24.4	22.2	26.4	27.0	31.1	32.4	29.4	31.6	II. Exports 2/
Menos:																	Less:
III. Importaciones 2/	23.4	21.8	22.6	21.6	22.3	22.4	20.3	19.0	20.4	20.5	24.1	25.4	27.2	27.2	26.1	28.7	III. Imports 2/
<b>IV. PBI</b>	<b>100.0</b>	<b>100.0</b>	<b>100.0</b>	<b>100.0</b>	<b>100.0</b>	<b>100.0</b>	<b>100.0</b>	<b>100.0</b>	<b>100.0</b>	<b>100.0</b>	<b>100.0</b>	<b>100.0</b>	<b>100.0</b>	<b>100.0</b>	<b>100.0</b>	<b>100.0</b>	<b>IV. GDP</b>

1/ Del año 1980 a 1987, expresado en soles; del año 1988 a 1989, expresado en miles de soles; y del año 1990 en adelante, expresado en millones de soles.

Preliminar. Actualizado con información al en la Nota N° 19 (19 de mayo de 2022).

2/ De bienes y servicios no financieros.

Fuente: INEI y BCRP.

Elaboración: Gerencia Central de Estudios Económicos.

**INGRESO NACIONAL DISPONIBLE  
DISPOSABLE NATIONAL INCOME**
**(Variaciones porcentuales anualizadas)<sup>1/</sup> / (Annual growth rates)<sup>1/</sup>**

	2019					2020					2021					2022	
	I	II	III	IV	AÑO	I	II	III	IV	AÑO	I	II	III	IV	AÑO	I	
<b>Producto bruto interno</b>	<b>2.4</b>	<b>1.2</b>	<b>3.4</b>	<b>2.0</b>	<b>2.2</b>	<b>-3.9</b>	<b>-29.9</b>	<b>-8.8</b>	<b>-1.3</b>	<b>-11.0</b>	<b>4.5</b>	<b>42.0</b>	<b>11.6</b>	<b>3.4</b>	<b>13.5</b>	<b>3.8</b>	<b>Gross domestic product</b>
+ Renta de factores	5.3	21.5	13.3	34.6	17.1	53.5	90.1	12.3	-64.5	34.3	-195.0	-1,669.8	-120.7	-163.4	-212.2	-54.3	+ Investment income
Producto nacional bruto	3.0	2.4	4.3	3.4	3.3	-0.8	-27.4	-8.7	-2.9	-10.0	-1.1	32.6	6.8	-2.9	7.2	-0.6	Gross national product
Ingreso nacional bruto	0.4	1.5	5.4	3.9	2.8	0.4	-26.8	-5.9	1.6	-7.7	3.8	38.6	8.9	-1.6	10.5	-0.9	Gross national income
+ Transferencias corrientes	1.2	10.3	-0.5	4.3	3.8	-9.7	18.4	-1.7	-1.7	1.7	22.9	-10.3	27.0	25.9	14.2	-3.4	+ Current transfers
<b>Ingreso nacional disponible</b>	<b>0.4</b>	<b>1.7</b>	<b>5.3</b>	<b>3.9</b>	<b>2.9</b>	<b>0.1</b>	<b>-25.7</b>	<b>-5.8</b>	<b>1.5</b>	<b>-7.5</b>	<b>4.2</b>	<b>36.8</b>	<b>9.3</b>	<b>-1.0</b>	<b>10.5</b>	<b>-1.0</b>	<b>Disposable national income</b>
Exportaciones de bienes y servicios	2.5	-1.9	0.8	3.1	1.1	-10.4	-41.8	-16.3	-11.1	-19.6	-0.7	51.1	12.5	5.8	13.7	8.2	Exports of goods and services
Importaciones de bienes y servicios	-0.1	0.6	2.6	0.9	1.0	-6.5	-30.6	-21.1	-5.1	-15.8	5.7	45.1	24.6	7.0	18.6	2.6	Imports of goods services
<b>Absorción</b>	<b>-0.3</b>	<b>2.4</b>	<b>5.9</b>	<b>3.4</b>	<b>2.9</b>	<b>1.4</b>	<b>-22.7</b>	<b>-6.9</b>	<b>3.5</b>	<b>-6.3</b>	<b>5.8</b>	<b>35.8</b>	<b>11.9</b>	<b>-0.9</b>	<b>11.7</b>	<b>-2.3</b>	<b>Absorption</b>

**INGRESO NACIONAL DISPONIBLE (Millones de soles a precios de 2007) 1/  
DISPOSABLE NATIONAL INCOME (Millions of soles of 2007) 1/**

	2019					2020					2021					2022	
	I	II	III	IV	AÑO	I	II	III	IV	AÑO	I	II	III	IV	AÑO	I	
<b>Producto bruto interno</b>	<b>127,553</b>	<b>137,223</b>	<b>138,013</b>	<b>143,817</b>	<b>546,605</b>	<b>122,543</b>	<b>96,143</b>	<b>125,840</b>	<b>141,876</b>	<b>486,402</b>	<b>128,064</b>	<b>136,557</b>	<b>140,470</b>	<b>146,738</b>	<b>551,829</b>	<b>132,980</b>	<b>Gross domestic product</b>
+ Renta de factores	-7,543	-5,584	-6,049	-3,271	-22,447	-3,509	-555	-5,303	-5,381	-14,749	-10,354	-9,818	-11,703	-14,173	-46,048	-15,973	+ Investment income
Producto nacional bruto	120,009	131,639	131,964	140,546	524,158	119,033	95,588	120,537	136,494	471,653	117,710	126,739	128,767	132,565	505,781	117,006	Gross national product
+ Efecto términos de intercambio	-2,444	-1,884	-1,500	-2,166	-7,995	-1,041	-619	2,252	4,108	4,701	4,738	4,877	4,904	5,842	20,361	4,351	+ Terms of trade effect
Ingreso nacional bruto	117,565	129,754	130,463	138,381	516,163	117,993	94,969	122,788	140,603	476,354	122,448	131,616	133,670	138,407	526,141	121,358	Gross national income
+ Transferencias corrientes	2,900	3,127	2,733	2,966	11,726	2,619	3,701	2,686	2,917	11,923	3,219	3,319	3,410	3,672	13,620	3,110	+ Current transfers
<b>Ingreso nacional disponible</b>	<b>120,465</b>	<b>132,881</b>	<b>133,197</b>	<b>141,347</b>	<b>527,890</b>	<b>120,611</b>	<b>98,671</b>	<b>125,474</b>	<b>143,520</b>	<b>488,277</b>	<b>125,667</b>	<b>134,935</b>	<b>137,081</b>	<b>142,078</b>	<b>539,761</b>	<b>124,467</b>	<b>Disposable national income</b>
Exportaciones de bienes y servicios	34,630	35,018	36,758	39,290	145,697	31,027	20,376	30,758	34,938	117,099	30,811	30,782	34,592	36,968	133,152	33,341	Exports of goods and services
Importaciones de bienes y servicios	32,628	33,160	34,631	34,250	134,669	30,518	23,013	27,329	32,507	113,367	32,267	33,398	34,039	34,772	134,477	33,092	Imports of goods services
<b>Absorción</b>	<b>118,463</b>	<b>131,023</b>	<b>131,069</b>	<b>136,307</b>	<b>516,862</b>	<b>120,103</b>	<b>101,308</b>	<b>122,044</b>	<b>141,089</b>	<b>484,545</b>	<b>127,124</b>	<b>137,552</b>	<b>136,528</b>	<b>139,883</b>	<b>541,086</b>	<b>124,219</b>	<b>Absorption</b>

1/ Preliminar. Actualizado con información al en la Nota N° 19 (19 de mayo de 2022).

Fuente: INEI y BCRP.

Elaboración: Gerencia Central de Estudios Económicos.

BALANZA DE PAGOS  
BALANCE OF PAYMENTS(Millones de US\$)<sup>1/</sup> / (Millions of US\$)<sup>1/</sup>

	2019				2019	2020				2020	2021				2021	2022	
	I	II	III	IV		I	II	III	IV		I	II	III	IV		I	
<b>I. CUENTA CORRIENTE (1+2+3+4)</b>	<b>-1,670</b>	<b>-617</b>	<b>-778</b>	<b>1,385</b>	<b>-1,680</b>	<b>-305</b>	<b>224</b>	<b>1,051</b>	<b>1,427</b>	<b>2,398</b>	<b>-1,609</b>	<b>-1,695</b>	<b>-1,003</b>	<b>-967</b>	<b>-5,273</b>	<b>-3,547</b>	<b>I. CURRENT ACCOUNT BALANCE</b>
<b>1. Bienes (a-b)</b>	<b>1,237</b>	<b>1,362</b>	<b>1,595</b>	<b>2,685</b>	<b>6,879</b>	<b>1,119</b>	<b>-27</b>	<b>3,242</b>	<b>3,863</b>	<b>8,196</b>	<b>2,767</b>	<b>2,589</b>	<b>4,114</b>	<b>5,363</b>	<b>14,833</b>	<b>3,839</b>	<b>1. Trade balance (a-b)</b>
a. Exportaciones 2/	11,213	11,575	12,137	13,055	47,980	10,280	6,771	11,707	14,147	42,905	13,648	14,565	16,565	18,373	63,151	16,794	a. Exports 2/
b. Importaciones	9,976	10,214	10,542	10,370	41,101	9,162	6,797	8,466	10,284	34,709	10,881	11,976	12,452	13,009	48,317	12,955	b. Imports
<b>2. Servicios (a-b)</b>	<b>-938</b>	<b>-919</b>	<b>-954</b>	<b>-1,170</b>	<b>-3,981</b>	<b>-1,048</b>	<b>-1,092</b>	<b>-1,107</b>	<b>-1,419</b>	<b>-4,666</b>	<b>-1,475</b>	<b>-1,698</b>	<b>-1,947</b>	<b>-2,227</b>	<b>-7,347</b>	<b>-2,151</b>	<b>2. Services (a-b)</b>
a. Exportaciones	1,603	1,676	1,769	1,648	6,696	1,340	421	439	518	2,718	614	631	741	961	2,947	990	a. Exports
b. Importaciones	2,541	2,595	2,723	2,817	10,677	2,388	1,513	1,546	1,937	7,384	2,089	2,329	2,688	3,188	10,294	3,141	b. Imports
<b>3. Ingreso primario (a+b)</b>	<b>-3,200</b>	<b>-2,408</b>	<b>-2,588</b>	<b>-1,404</b>	<b>-9,600</b>	<b>-1,480</b>	<b>-237</b>	<b>-2,195</b>	<b>-2,220</b>	<b>-6,131</b>	<b>-4,210</b>	<b>-3,905</b>	<b>-4,474</b>	<b>-5,537</b>	<b>-18,127</b>	<b>-6,551</b>	<b>3. Primary income (a+b)</b>
a. Privado	-2,763	-2,417	-2,118	-1,433	-8,731	-992	-350	-1,652	-2,281	-5,276	-3,547	-3,745	-3,825	-5,270	-16,387	-5,695	a. Private sector
b. Público	-436	9	-471	29	-869	-487	113	-542	62	-855	-664	-160	-649	-267	-1,740	-857	b. Public sector
<b>4. Ingreso secundario</b>	<b>1,230</b>	<b>1,349</b>	<b>1,169</b>	<b>1,273</b>	<b>5,021</b>	<b>1,104</b>	<b>1,579</b>	<b>1,112</b>	<b>1,203</b>	<b>4,988</b>	<b>1,309</b>	<b>1,320</b>	<b>1,304</b>	<b>1,434</b>	<b>5,367</b>	<b>1,317</b>	<b>4. Secondary income</b>
del cual: Remesas del exterior	794	841	839	851	3,326	710	573	794	861	2,939	852	919	876	945	3,592	927	of which: Workers' remittances
<b>II. CUENTA FINANCIERA (1+2+3) 3/</b>	<b>-4,779</b>	<b>-2,240</b>	<b>-2,722</b>	<b>2,395</b>	<b>-7,346</b>	<b>-1,749</b>	<b>-2,078</b>	<b>-744</b>	<b>-1,859</b>	<b>-6,431</b>	<b>-7,826</b>	<b>5,546</b>	<b>-7,784</b>	<b>-5,564</b>	<b>-15,627</b>	<b>-1,127</b>	<b>II. FINANCIAL ACCOUNT (1+2+3) 3/</b>
<b>Acreedora neta (+) / Deudora neta (-)</b>																	<b>Net lending (+) / net borrowing (-)</b>
<b>1. Sector privado (a-b)</b>	<b>-682</b>	<b>-289</b>	<b>-3,074</b>	<b>1,602</b>	<b>-2,444</b>	<b>212</b>	<b>411</b>	<b>1,309</b>	<b>821</b>	<b>2,753</b>	<b>-4,901</b>	<b>-2,428</b>	<b>-6,545</b>	<b>-2,801</b>	<b>-16,675</b>	<b>-5,811</b>	<b>1. Private sector (a-b)</b>
a. Activos	-38	1,527	-995	636	1,130	418	-1,716	1,973	217	893	-1,193	-4,081	-4,452	994	-8,731	180	a. Assets
b. Pasivos	644	1,816	2,080	-966	3,573	206	-2,127	664	-604	-1,861	3,708	-1,653	2,093	3,795	7,944	5,991	b. Liabilities
<b>2. Sector público (a-b)</b>	<b>-3,782</b>	<b>-1,959</b>	<b>1,717</b>	<b>-375</b>	<b>-4,399</b>	<b>-841</b>	<b>-3,154</b>	<b>-2,724</b>	<b>-3,111</b>	<b>-9,831</b>	<b>-5,536</b>	<b>499</b>	<b>-5,792</b>	<b>-4,762</b>	<b>-15,590</b>	<b>416</b>	<b>2. Public sector (a-b)</b>
a. Activos	-429	-2	70	149	-212	-186	172	144	156	287	-43	-51	-31	181	57	-32	a. Assets
b. Pasivos 4/	3,353	1,957	-1,646	524	4,187	656	3,327	2,868	3,268	10,118	5,493	-551	5,761	4,943	15,647	-448	b. Liabilities 4/
<b>3. Capitales de corto plazo (a-b)</b>	<b>-315</b>	<b>8</b>	<b>-1,365</b>	<b>1,168</b>	<b>-504</b>	<b>-1,120</b>	<b>665</b>	<b>671</b>	<b>432</b>	<b>647</b>	<b>2,611</b>	<b>7,475</b>	<b>4,553</b>	<b>1,999</b>	<b>16,638</b>	<b>4,268</b>	<b>3. Short-term capital (a-b)</b>
a. Activos	-643	-748	-1,060	536	-1,915	-26	533	818	1,201	2,526	1,972	9,806	3,806	805	16,390	3,801	a. Assets
b. Pasivos	-328	-756	304	-632	-1,411	1,094	-131	147	769	1,879	-639	2,332	-747	-1,194	-248	-467	b. Liabilities
<b>III. FINANCIAMIENTO EXCEPCIONAL</b>	<b>0</b>	<b>0</b>	<b>0</b>	<b>0</b>	<b>0</b>	<b>0</b>	<b>0</b>	<b>0</b>	<b>0</b>	<b>0</b>	<b>0</b>	<b>0</b>	<b>0</b>	<b>0</b>	<b>0</b>	<b>0</b>	<b>III. EXCEPTIONAL FINANCING</b>
<b>IV. ERRORES Y OMISIONES NETOS</b>	<b>-426</b>	<b>1,384</b>	<b>-688</b>	<b>973</b>	<b>1,243</b>	<b>-2,177</b>	<b>813</b>	<b>-1,078</b>	<b>-1,086</b>	<b>-3,527</b>	<b>-653</b>	<b>-815</b>	<b>-2,503</b>	<b>-1,972</b>	<b>-5,944</b>	<b>-127</b>	<b>IV. NET ERRORS AND OMISSIONS</b>
<b>V. RESULTADO DE BALANZA DE PAGOS V</b>	<b>2,682</b>	<b>3,007</b>	<b>1,256</b>	<b>-37</b>	<b>6,909</b>	<b>-733</b>	<b>3,116</b>	<b>718</b>	<b>2,200</b>	<b>5,301</b>	<b>5,564</b>	<b>-8,056</b>	<b>4,278</b>	<b>2,625</b>	<b>4,410</b>	<b>-2,547</b>	<b>V. TOTAL</b>
= (I + III) - (II - IV) = (1-2)																	<b>V = (I + III) - (II - IV) = (1-2)</b>
1. Variación del saldo de RIN	2,970	3,421	1,347	456	8,195	-294	3,428	904	2,353	6,391	5,215	-8,029	4,132	2,471	3,789	-3,172	1. Change in Central Bank reserves
2. Efecto valuación	288	414	91	493	1,286	439	312	186	153	1,090	-349	27	-146	-154	-622	-625	2. Valuation changes

1/ Preliminar. La información de este cuadro se ha actualizado en la Nota Semanal N° 19 (19 de mayo de 2022).

El calendario anual de publicación de estas estadísticas se presenta en la página vii de esta Nota.

2/ Incluye estimación de exportaciones de oro no registradas por Aduanas.

3/ La cuenta financiera y sus componentes (sector privado, sector público y capitales de corto plazo) son expresados como activos netos de pasivos. El signo positivo corresponde a salida de capitales al exterior (aumento de activos y/o reducción de pasivos externos).

4/ Considera la compraventa entre residentes y no residentes de bonos del gobierno emitidos en el exterior o en mercado local.

Fuente: BCRP, Ministerio de Economía y Finanzas (MEF), Superintendencia de Banca, Seguros y AFP (SBS), Superintendencia Nacional de Aduanas y de Administración Tributaria (SUNAT), Ministerio de Comercio Exterior y Turismo (MINCETUR), PROMPERÚ, Ministerio de Relaciones Exteriores, Cofide, ONP, FCR, Zofratona, Banco de la Nación, Cavali S.A. ICLV, Proinversión, Bank for International Settlements (BIS) y empresas.

Elaboración: Gerencia Central de Estudios Económicos.

BALANZA DE PAGOS  
BALANCE OF PAYMENTS(Porcentaje del PBI)<sup>1/</sup> / (Percentage of GDP)<sup>1/</sup>

	2019				2019	2020				2020	2021				2021	2022	
	I	II	III	IV		I	II	III	IV		I	II	III	IV		I	
<b>I. BALANZA EN CUENTA CORRIENTE (1+2+3+4)</b>	<b>-3.1</b>	<b>-1.0</b>	<b>-1.3</b>	<b>2.3</b>	<b>-0.7</b>	<b>-0.6</b>	<b>0.5</b>	<b>2.0</b>	<b>2.4</b>	<b>1.2</b>	<b>-3.0</b>	<b>-3.0</b>	<b>-1.8</b>	<b>-1.6</b>	<b>-2.3</b>	<b>-6.3</b>	<b>I. CURRENT ACCOUNT BALANCE</b>
<b>1. Bienes (a-b)</b>	<b>2.3</b>	<b>2.3</b>	<b>2.7</b>	<b>4.4</b>	<b>3.0</b>	<b>2.2</b>	<b>-0.1</b>	<b>6.1</b>	<b>6.4</b>	<b>4.0</b>	<b>5.1</b>	<b>4.6</b>	<b>7.4</b>	<b>9.0</b>	<b>6.6</b>	<b>6.8</b>	<b>1. Trade balance (a-b)</b>
a. Exportaciones 2/	20.9	19.7	20.6	21.4	20.6	19.9	16.5	22.2	23.6	20.9	25.3	25.9	29.7	30.8	28.0	29.9	a. Exports 2/
b. Importaciones	18.6	17.3	17.9	17.0	17.7	17.7	16.6	16.0	17.1	16.9	20.2	21.3	22.4	21.8	21.4	23.0	b. Imports
<b>2. Servicios (a-b)</b>	<b>-1.8</b>	<b>-1.6</b>	<b>-1.6</b>	<b>-1.9</b>	<b>-1.7</b>	<b>-2.0</b>	<b>-2.7</b>	<b>-2.1</b>	<b>-2.4</b>	<b>-2.3</b>	<b>-2.7</b>	<b>-3.0</b>	<b>-3.5</b>	<b>-3.7</b>	<b>-3.3</b>	<b>-3.8</b>	<b>2. Services (a-b)</b>
a. Exportaciones	3.0	2.8	3.0	2.7	2.9	2.6	1.0	0.8	0.9	1.3	1.1	1.1	1.3	1.6	1.3	1.8	a. Exports
b. Importaciones	4.7	4.4	4.6	4.6	4.6	4.6	3.7	2.9	3.2	3.6	3.9	4.1	4.8	5.3	4.6	5.6	b. Imports
<b>3. Ingreso primario (a-b)</b>	<b>-6.0</b>	<b>-4.1</b>	<b>-4.4</b>	<b>-2.3</b>	<b>-4.1</b>	<b>-2.9</b>	<b>-0.6</b>	<b>-4.2</b>	<b>-3.7</b>	<b>-3.0</b>	<b>-7.8</b>	<b>-6.9</b>	<b>-8.0</b>	<b>-9.3</b>	<b>-8.0</b>	<b>-11.6</b>	<b>3. Primary income (a+b)</b>
a. Privado	-5.2	-4.1	-3.6	-2.3	-3.8	-1.9	-0.9	-3.1	-3.8	-2.6	-6.6	-6.7	-6.9	-8.8	-7.3	-10.1	a. Private sector
b. Público	-0.8	0.0	-0.8	0.0	-0.4	-0.9	0.3	-1.0	0.1	-0.4	-1.2	-0.3	-1.2	-0.4	-0.8	-1.5	b. Public sector
<b>4. Transferencias corrientes</b>	<b>2.3</b>	<b>2.3</b>	<b>2.0</b>	<b>2.1</b>	<b>2.2</b>	<b>2.1</b>	<b>3.8</b>	<b>2.1</b>	<b>2.0</b>	<b>2.4</b>	<b>2.4</b>	<b>2.3</b>	<b>2.3</b>	<b>2.4</b>	<b>2.4</b>	<b>2.3</b>	<b>4. Secondary income</b>
del cual: Remesas del exterior	1.5	1.4	1.4	1.4	1.4	1.4	1.4	1.5	1.4	1.4	1.6	1.6	1.6	1.6	1.6	1.6	of which: Workers' remittances
<b>II. CUENTA FINANCIERA (1+2+3) /3</b>	<b>-8.9</b>	<b>-3.8</b>	<b>-4.6</b>	<b>3.9</b>	<b>-3.2</b>	<b>-3.4</b>	<b>-5.1</b>	<b>-1.4</b>	<b>-3.1</b>	<b>-3.1</b>	<b>-14.5</b>	<b>9.9</b>	<b>-14.0</b>	<b>-9.3</b>	<b>-6.9</b>	<b>-2.0</b>	<b>II. FINANCIAL ACCOUNT (1+2+3) 3/</b>
Acreeedor neto (+) / Deudor neto (-)																	Net lending (+) / net borrowing (-)
<b>1. Sector privado</b>	<b>-1.3</b>	<b>-0.5</b>	<b>-5.2</b>	<b>2.6</b>	<b>-1.1</b>	<b>0.4</b>	<b>1.0</b>	<b>2.5</b>	<b>1.4</b>	<b>1.3</b>	<b>-9.1</b>	<b>-4.3</b>	<b>-11.8</b>	<b>-4.7</b>	<b>-7.4</b>	<b>-10.3</b>	<b>1. Private sector (a-b)</b>
a. Activos	-0.1	2.6	-1.7	1.0	0.5	0.8	-4.2	3.7	0.4	0.4	-2.2	-7.2	-8.0	1.7	-3.9	0.3	a. Assets
b. Pasivos	1.2	3.1	3.5	-1.6	1.5	0.4	-5.2	1.3	-1.0	-0.9	6.9	-2.9	3.8	6.4	3.5	10.7	b. Liabilities
<b>2. Sector público</b>	<b>-7.1</b>	<b>-3.3</b>	<b>2.9</b>	<b>-0.6</b>	<b>-1.9</b>	<b>-1.6</b>	<b>-7.7</b>	<b>-5.2</b>	<b>-5.2</b>	<b>-4.8</b>	<b>-10.3</b>	<b>0.9</b>	<b>-10.4</b>	<b>-8.0</b>	<b>-6.9</b>	<b>0.7</b>	<b>2. Public sector (a-b)</b>
a. Activos	-0.8	0.0	0.1	0.2	-0.1	-0.4	0.4	0.3	0.3	0.1	-0.1	-0.1	-0.1	0.3	0.0	-0.1	a. Assets
b. Pasivos 3/	6.3	3.3	-2.8	0.9	1.8	1.3	8.1	5.4	5.4	4.9	10.2	-1.0	10.3	8.3	6.9	-0.8	b. Liabilities 4/
<b>3. Capitales de corto plazo (a-b)</b>	<b>-0.6</b>	<b>0.0</b>	<b>-2.3</b>	<b>1.9</b>	<b>-0.2</b>	<b>-2.2</b>	<b>1.6</b>	<b>1.3</b>	<b>0.7</b>	<b>0.3</b>	<b>4.8</b>	<b>13.3</b>	<b>8.2</b>	<b>3.3</b>	<b>7.4</b>	<b>7.6</b>	<b>3. Short-term capital (a-b)</b>
a. Activos	-1.2	-1.3	-1.8	0.9	-0.8	-0.1	1.3	1.5	2.0	1.2	3.7	17.4	6.8	1.3	7.3	6.8	a. Assets
b. Pasivos	-0.6	-1.3	0.5	-1.0	-0.6	2.1	-0.3	0.3	1.3	0.9	-1.2	4.1	-1.3	-2.0	-0.1	-0.8	b. Liabilities
<b>III. FINANCIAMIENTO EXCEPCIONAL</b>	<b>0.0</b>	<b>0.0</b>	<b>0.0</b>	<b>0.0</b>	<b>0.0</b>	<b>0.0</b>	<b>0.0</b>	<b>0.0</b>	<b>0.0</b>	<b>0.0</b>	<b>0.0</b>	<b>0.0</b>	<b>0.0</b>	<b>0.0</b>	<b>0.0</b>	<b>0.0</b>	<b>III. EXCEPTIONAL FINANCING</b>
<b>IV. ERRORES Y OMISIONES NETOS</b>	<b>-0.8</b>	<b>2.4</b>	<b>-1.2</b>	<b>1.6</b>	<b>0.5</b>	<b>-4.2</b>	<b>2.0</b>	<b>-2.0</b>	<b>-1.8</b>	<b>-1.7</b>	<b>-1.2</b>	<b>-1.4</b>	<b>-4.5</b>	<b>-3.3</b>	<b>-2.6</b>	<b>-0.2</b>	<b>IV. NET ERRORS AND OMISSIONS</b>
<b>V. RESULTADO DE BALANZA DE PAGOS (V = I + II + III + IV) = (1-2)</b>	<b>5.0</b>	<b>5.1</b>	<b>2.1</b>	<b>-0.1</b>	<b>3.0</b>	<b>-1.4</b>	<b>7.6</b>	<b>1.4</b>	<b>3.7</b>	<b>2.6</b>	<b>10.3</b>	<b>-14.3</b>	<b>7.7</b>	<b>4.4</b>	<b>2.0</b>	<b>-4.5</b>	<b>V. TOTAL</b>
																	$V = (I + III) - (II - IV) = (1-2)$
1. Variación del saldo de RIN	5.5	5.8	2.3	0.7	3.5	-0.6	8.4	1.7	3.9	3.1	9.7	-14.3	7.4	4.1	1.7	-5.6	1. Change in Central Bank reserves
2. Efecto valuación 4/	0.5	0.7	0.2	0.8	0.6	0.8	0.8	0.4	0.3	0.5	-0.6	0.0	-0.3	-0.3	-0.3	-1.1	2. Valuation changes
<b>Producto Bruto Interno, trimestral</b>	<b>53,603</b>	<b>58,874</b>	<b>58,832</b>	<b>61,137</b>	<b>232,447</b>	<b>51,646</b>	<b>41,038</b>	<b>52,840</b>	<b>60,029</b>	<b>205,553</b>	<b>53,982</b>	<b>56,287</b>	<b>55,702</b>	<b>59,689</b>	<b>225,661</b>	<b>56,238</b>	<b>GDP (Millons of US\$)</b>

1/ Preliminar. La información de este cuadro se ha actualizado en la Nota Semanal N° 19 (19 de mayo de 2022).

El calendario anual de publicación de estas estadísticas se presenta en la página vii de esta Nota.

2/ Incluye estimación de exportaciones de oro no registradas por Aduanas.

3/ La cuenta financiera y sus componentes (sector privado, sector público y capitales de corto plazo) son expresados como activos netos de pasivos. El signo positivo corresponde a salida de capitales al exterior (aumento de activos y/o reducción de pasivos externos).

4/ Considera la compraventa entre residentes y no residentes de bonos del gobierno emitidos en el exterior o en mercado local.

Fuente: BCRP, Ministerio de Economía y Finanzas (MEF), Superintendencia de Banca, Seguros y AFP (SBS), Superintendencia Nacional de Aduanas y de Administración Tributaria (SUNAT), Ministerio de Comercio Exterior y Turismo (MINCETUR), PROMPERÚ, Ministerio de Relaciones Exteriores, Cofide, ONP, FCR, Zofratca, Banco de la Nación, Cavali S.A. ICLV, Proinversión, Bank for International Settlements (BIS) y empresas.

Elaboración: Gerencia Central de Estudios Económicos.

**BALANZA COMERCIAL  
TRADE BALANCE**

 (Valores FOB en millones de US\$)<sup>1/</sup> / (FOB values in millions of US\$)<sup>1/</sup>

	2019					2020					2021					2022	
	I	II	III	IV	AÑO	I	II	III	IV	AÑO	I	II	III	IV	AÑO	I	
<b>1. EXPORTACIONES 2/</b>	<b>11,213</b>	<b>11,575</b>	<b>12,137</b>	<b>13,055</b>	<b>47,980</b>	<b>10,280</b>	<b>6,771</b>	<b>11,707</b>	<b>14,147</b>	<b>42,905</b>	<b>13,648</b>	<b>14,565</b>	<b>16,565</b>	<b>18,373</b>	<b>63,151</b>	<b>16,794</b>	<b>1. EXPORTS 2/</b>
Productos tradicionales. 3/	7,903	8,307	8,605	9,199	34,014	7,219	4,653	8,198	9,944	30,013	10,084	10,968	12,202	13,331	46,585	12,330	Traditional products 3/
Productos no tradicionales	3,265	3,229	3,494	3,824	13,812	3,022	2,095	3,482	4,170	12,770	3,521	3,549	4,325	4,977	16,373	4,407	Non-traditional products
Otros	44	40	38	32	154	39	23	26	33	121	43	47	38	65	193	56	Other products
<b>2. IMPORTACIONES</b>	<b>9,976</b>	<b>10,214</b>	<b>10,542</b>	<b>10,370</b>	<b>41,101</b>	<b>9,162</b>	<b>6,797</b>	<b>8,466</b>	<b>10,284</b>	<b>34,709</b>	<b>10,881</b>	<b>11,976</b>	<b>12,452</b>	<b>13,009</b>	<b>48,317</b>	<b>12,955</b>	<b>2. IMPORTS</b>
Bienes de consumo	2,327	2,284	2,504	2,472	9,588	2,173	1,689	2,317	2,554	8,733	2,407	2,479	2,576	2,720	10,182	2,504	Consumer goods
Insumos	4,790	4,821	4,806	4,693	19,110	4,320	3,124	3,524	4,467	15,435	5,032	5,826	6,288	6,821	23,967	7,021	Raw materials and intermediate goods
Bienes de capital	2,830	3,088	3,205	3,182	12,305	2,647	1,969	2,595	3,244	10,455	3,421	3,608	3,553	3,453	14,035	3,417	Capital goods
Otros bienes	28	21	27	23	98	22	16	29	19	86	21	63	34	15	134	13	Other goods
<b>3. BALANZA COMERCIAL</b>	<b>1,237</b>	<b>1,362</b>	<b>1,595</b>	<b>2,685</b>	<b>6,879</b>	<b>1,119</b>	<b>-27</b>	<b>3,242</b>	<b>3,863</b>	<b>8,196</b>	<b>2,767</b>	<b>2,589</b>	<b>4,114</b>	<b>5,363</b>	<b>14,833</b>	<b>3,839</b>	<b>3. TRADE BALANCE</b>
Nota:																Note:	
<b>Variación porcentual respecto a similar período del año anterior: 4/</b>																<b>Year-to-Year % changes: 4/</b>	
<b>(Año 2007 = 100)</b>																<b>(Año 2007 = 100)</b>	
Índice de precios de X	-8.5	-5.4	0.2	0.7	-3.4	1.0	-6.4	5.9	14.2	3.7	26.8	42.7	27.8	25.7	30.3	15.8	Export Nominal Price Index
Índice de precios de M	-0.1	-2.0	-3.3	-1.2	-1.7	-2.8	-8.6	-5.3	-3.4	-5.0	6.2	19.4	20.0	21.1	16.6	18.1	Import Nominal Price Index
Términos de intercambio	-8.4	-3.4	3.7	1.9	-1.7	3.9	2.4	11.8	18.2	9.1	19.4	19.5	6.5	3.7	11.8	-2.0	Terms of Trade
Índice de volumen de X	2.5	-2.8	0.6	3.9	1.2	-9.2	-37.5	-8.9	-5.1	-13.7	4.7	50.8	10.7	3.3	12.9	6.3	Export Volume Index
Índice de volumen de M	-0.6	-0.7	1.4	-0.7	-0.2	-5.5	-27.2	-15.2	2.6	-11.1	11.9	47.6	22.6	4.4	19.4	0.7	Import Volume Index
Índice de valor de X	-6.2	-8.1	0.8	4.6	-2.2	-8.3	-41.5	-3.5	8.4	-10.6	32.8	115.1	41.5	29.9	47.2	23.0	Export Value Index
Índice de valor de M	-0.6	-2.8	-2.0	-1.9	-1.8	-8.2	-33.4	-19.7	-0.8	-15.6	18.8	76.2	47.1	26.5	39.2	19.1	Import Value Index

1/ Preliminar. La información de este cuadro se ha actualizado en la Nota Semanal N° 19 (19 de mayo de 2022).

El calendario anual de publicación de estas estadísticas se presenta en la página vii de esta Nota.

2/ Incluye estimación de exportaciones de oro no registradas por Aduanas.

3/ Desde agosto de 2020, las exportaciones de cobre, zinc y molibdeno se estimaron sobre la base de los niveles de producción.

4/ Calculado a partir de un Índice de Precio de Laspeyres modificado con encadenamiento anual. X: Exportaciones; M: Importaciones.

Fuente: BCRP, Sunat, Zofratacna, Banco de la Nación y empresas.

Elaboración: Gerencia Central de Estudios Económicos.



**EXPORTACIONES POR GRUPO DE PRODUCTOS**  
**EXPORTS**

(Valores FOB en millones de US\$)<sup>1/</sup> / (FOB values in millions of US\$)<sup>1/</sup>

	2019					2020					2021					2022	
	I	II	III	IV	AÑO	I	II	III	IV	AÑO	I	II	III	IV	AÑO	I	
<b>1. Productos tradicionales</b>	<b>7,903</b>	<b>8,307</b>	<b>8,605</b>	<b>9,199</b>	<b>34,014</b>	<b>7,219</b>	<b>4,653</b>	<b>8,198</b>	<b>9,944</b>	<b>30,013</b>	<b>10,084</b>	<b>10,968</b>	<b>12,202</b>	<b>13,331</b>	<b>46,585</b>	<b>12,330</b>	<b>1. Traditional products</b>
Pesqueros	667	451	469	343	1,929	304	179	827	233	1,543	775	552	766	246	2,339	781	Fishing
Agrícolas	93	81	299	301	774	66	57	294	316	732	69	61	283	441	854	327	Agricultural
Mineros 2/	6,304	7,115	7,128	7,788	28,336	6,311	4,220	6,754	8,860	26,146	8,583	9,789	10,432	10,876	39,680	9,365	Mineral 2/
Petróleo y gas natural	839	660	709	767	2,975	538	196	324	535	1,593	656	566	721	1,768	3,711	1,858	Petroleum and natural gas
<b>2. Productos no tradicionales</b>	<b>3,265</b>	<b>3,229</b>	<b>3,494</b>	<b>3,824</b>	<b>13,812</b>	<b>3,022</b>	<b>2,095</b>	<b>3,482</b>	<b>4,170</b>	<b>12,770</b>	<b>3,521</b>	<b>3,549</b>	<b>4,325</b>	<b>4,977</b>	<b>16,373</b>	<b>4,407</b>	<b>2. Non-traditional products</b>
Agropecuarios	1,439	1,302	1,551	2,007	6,299	1,524	1,179	1,753	2,286	6,742	1,716	1,519	2,113	2,607	7,955	2,025	Agriculture and livestock
Pesqueros	402	422	447	343	1,614	295	205	414	402	1,315	386	448	369	321	1,523	473	Fishing
Textiles	350	337	335	333	1,355	286	102	297	331	1,016	340	360	450	497	1,648	434	Textile
Maderas y papeles, y sus manufacturas	84	81	78	78	322	65	44	65	65	239	61	72	73	76	281	81	Timbers and papers, and its manufactures
Químicos	378	412	418	399	1,607	362	300	400	465	1,527	390	463	512	605	1,970	526	Chemical
Minerales no metálicos	138	170	161	138	607	111	73	126	137	447	150	141	184	201	676	204	Non-metallic minerals
Sidero-metalúrgicos y joyería	304	322	339	345	1,310	231	117	263	317	929	346	380	438	456	1,619	476	Basic metal industries and jewelry
Metal-mecánicos	139	152	132	145	567	124	64	136	138	462	104	137	146	163	551	152	Fabricated metal products and machinery
Otros 3/	30	30	33	38	131	24	11	28	31	93	27	30	40	52	150	35	Other products 3/
<b>3. Otros 4/</b>	<b>44</b>	<b>40</b>	<b>38</b>	<b>32</b>	<b>154</b>	<b>39</b>	<b>23</b>	<b>26</b>	<b>33</b>	<b>121</b>	<b>43</b>	<b>47</b>	<b>38</b>	<b>65</b>	<b>193</b>	<b>56</b>	<b>3. Other products 4/</b>
<b>4. TOTAL EXPORTACIONES</b>	<b>11,213</b>	<b>11,575</b>	<b>12,137</b>	<b>13,055</b>	<b>47,980</b>	<b>10,280</b>	<b>6,771</b>	<b>11,707</b>	<b>14,147</b>	<b>42,905</b>	<b>13,648</b>	<b>14,565</b>	<b>16,565</b>	<b>18,373</b>	<b>63,151</b>	<b>16,794</b>	<b>4. TOTAL EXPORTS</b>
Nota:																	Nota:
<b>ESTRUCTURA PORCENTUAL (%)</b>																	<b>IN PERCENT OF TOTAL (%)</b>
Pesqueros	5.9	3.9	3.9	2.6	4.0	3.0	2.6	7.1	1.6	3.6	5.7	3.8	4.6	1.3	3.7	4.6	Fishing
Agrícolas	0.8	0.7	2.5	2.3	1.6	0.6	0.8	2.5	2.2	1.7	0.5	0.4	1.7	2.4	1.4	1.9	Agricultural products
Mineros	56.2	61.5	58.7	59.7	59.1	61.4	62.3	57.7	62.6	60.9	62.9	67.2	63.0	59.2	62.8	55.8	Mineral products
Petróleo y gas natural	7.5	5.7	5.8	5.9	6.2	5.2	2.9	2.8	3.8	3.7	4.8	3.9	4.4	9.6	5.9	11.1	Petroleum and natural gas
TRADICIONALES	70.5	71.8	70.9	70.5	70.9	70.2	68.7	70.0	70.3	70.0	73.9	75.3	73.7	72.6	73.8	73.4	TRADITIONAL PRODUCTS
NO TRADICIONALES	29.1	27.9	28.8	29.3	28.8	29.4	30.9	29.7	29.5	29.8	25.8	24.4	26.1	27.1	25.9	26.2	NON-TRADITIONAL PRODUCTS
OTROS	0.4	0.3	0.3	0.2	0.3	0.4	0.3	0.2	0.2	0.3	0.3	0.3	0.2	0.4	0.3	0.3	OTHER PRODUCTS
TOTAL	100.0	100.0	100.0	100.0	100.0	100.0	100.0	100.0	100.0	100.0	100.0	100.0	100.0	100.0	100.0	100.0	TOTAL

1/ Preliminar. La información de este cuadro se ha actualizado en la Nota Semanal N° 19 (19 de mayo de 2022).

El calendario anual de publicación de estas estadísticas se presenta en la página vii de esta Nota.

2/ Incluye estimación de exportaciones de oro no registradas por Aduanas.

Desde agosto de 2020, las exportaciones de cobre, zinc y molibdeno se estimaron sobre la base de los niveles de producción.

3/ Incluye pieles y cueros y artesanías, principalmente.

4/ Comprende la venta de combustibles y alimentos a naves extranjeras y la reparación de bienes de capital.

Fuente: BCRP, Sunat y empresas.

Elaboración: Gerencia Central de Estudios Económicos.

## EXPORTACIONES DE PRODUCTOS TRADICIONALES TRADITIONAL EXPORTS

(Valores FOB en millones de US\$)<sup>1/</sup> / (FOB values in millions of US\$)<sup>1/</sup>

	2019					2020					2021					2022	
	I	II	III	IV	AÑO	I	II	III	IV	AÑO	I	II	III	IV	AÑO	I	
<b>PESQUEROS</b>	<b>667</b>	<b>451</b>	<b>469</b>	<b>343</b>	<b>1,929</b>	<b>304</b>	<b>179</b>	<b>827</b>	<b>233</b>	<b>1,543</b>	<b>775</b>	<b>552</b>	<b>766</b>	<b>246</b>	<b>2,339</b>	<b>781</b>	<b>FISHING</b>
Harina de pescado	541	366	339	263	1,509	233	118	689	139	1,180	587	457	578	185	1,807	643	Fishmeal
Volumen (miles tm)	373	248	229	202	1,052	182	80	500	99	862	411	306	374	118	1,210	405	Volume (GD56 mt)
Precio (US\$/tm)	1,452	1,475	1,478	1,304	1,435	1,278	1,474	1,378	1,402	1,369	1,429	1,491	1,546	1,558	1,494	1,587	Price (US\$/mt)
Aceite de pescado	126	84	130	80	420	71	60	138	94	363	188	95	188	62	533	138	Fish oil
Volumen (miles tm)	59	37	57	31	184	27	21	57	37	141	86	41	78	22	227	43	Volume (thousand mt)
Precio (US\$/tm)	2,144	2,265	2,284	2,572	2,284	2,683	2,940	2,431	2,504	2,572	2,190	2,324	2,397	2,845	2,348	3,208	Price (US\$/mt)
<b>AGRÍCOLAS</b>	<b>93</b>	<b>81</b>	<b>299</b>	<b>301</b>	<b>774</b>	<b>66</b>	<b>57</b>	<b>294</b>	<b>316</b>	<b>732</b>	<b>69</b>	<b>61</b>	<b>283</b>	<b>441</b>	<b>854</b>	<b>327</b>	<b>AGRICULTURAL PRODUCTS</b>
Algodón	0	1	0	0	2	0	0	0	0	1	1	1	0	0	2	0	Cotton
Volumen (miles tm)	0	0	0	0	1	0	0	0	0	1	0	0	0	0	1	0	Volume (thousand mt)
Precio (US\$/tm)	1,563	2,365	2,099	1,979	2,148	1,566	2,104	2,131	1,912	1,975	3,259	2,767	2,123	3,327	3,053	2,687	Price (US\$/mt)
Azúcar	3	10	13	15	41	9	5	18	27	58	9	5	20	15	49	6	Sugar
Volumen (miles tm)	8	22	29	37	95	19	9	35	49	111	18	9	31	22	79	10	Volume (thousand mt)
Precio (US\$/tm)	403	427	439	423	427	476	560	521	544	526	503	581	641	682	615	611	Price (US\$/mt)
Café	69	50	253	265	637	49	49	267	281	646	54	48	251	413	766	313	Coffee
Volumen (miles tm)	26	19	93	95	233	17	18	90	90	215	19	15	65	95	194	68	Volume (thousand mt)
Precio (US\$/tm)	2,662	2,616	2,730	2,783	2,735	2,870	2,700	2,972	3,118	3,002	2,819	3,207	3,872	4,332	3,943	4,608	Price (US\$/mt)
Resto de agrícolas 2/	21	21	33	20	95	7	3	9	8	26	6	7	12	12	38	8	Other agricultural products 2/
<b>MINEROS</b>	<b>6,304</b>	<b>7,115</b>	<b>7,128</b>	<b>7,788</b>	<b>28,336</b>	<b>6,311</b>	<b>4,220</b>	<b>6,754</b>	<b>8,860</b>	<b>26,146</b>	<b>8,583</b>	<b>9,789</b>	<b>10,432</b>	<b>10,876</b>	<b>39,680</b>	<b>9,365</b>	<b>MINERAL PRODUCTS</b>
Cobre 3/	3,063	3,603	3,304	4,031	14,001	2,852	2,265	3,368	4,554	13,039	4,373	5,042	5,373	5,910	20,698	4,819	Copper 3/
Volumen (miles tm)	567	629	607	752	2,555	516	448	552	668	2,184	526	548	612	645	2,332	537	Volume (thousand mt)
Precio (US\$/lb.)	245	260	247	243	249	251	230	277	309	271	377	417	398	416	403	407	Price (US\$/lb.)
Estaño	97	105	87	93	382	101	42	106	121	370	167	141	266	299	873	203	Tin
Volumen (miles tm)	5	5	5	5	20	6	3	6	6	20	6	4	7	8	25	5	Volume (thousand mt)
Precio (US\$/lb.)	967	943	782	779	864	758	758	826	938	830	1,218	1,474	1,662	1,774	1,555	2,020	Price (US\$/lb.)
Hierro	197	209	300	272	978	283	59	314	470	1,126	638	649	477	463	2,228	527	Iron
Volumen (millones tm)	4	3	4	5	16	5	1	3	5	14	5	4	4	5	18	5	Volume (million mt)
Precio (US\$/tm)	48	74	75	56	62	52	72	96	102	80	132	165	130	86	125	97	Price (US\$/mt)
Oro 4/	1,907	2,055	2,390	2,203	8,555	2,072	1,284	1,995	2,517	7,868	2,169	2,516	2,727	2,709	10,121	2,453	Gold 4/
Volumen (miles oz.tr.)	1,463	1,569	1,621	1,487	6,140	1,311	749	1,043	1,342	4,447	1,208	1,387	1,524	1,509	5,627	1,308	Volume (thousand oz.T)
Precio (US\$/oz.tr.)	1,303	1,310	1,475	1,482	1,393	1,580	1,714	1,912	1,875	1,770	1,795	1,815	1,789	1,795	1,798	1,875	Price (US\$/oz.T)
Plata refinada	14	18	27	22	81	17	18	27	32	94	27	30	31	28	117	24	Silver (refined)
Volumen (millones oz.tr.)	1	1	1	1	5	1	1	1	1	5	1	1	1	1	5	1	Volume (million oz.T)
Precio (US\$/oz.tr.)	15	15	20	17	17	17	16	22	25	20	26	26	25	23	25	23	Price (US\$/oz.T)
Plomo 5/	344	383	369	470	1,567	386	253	422	399	1,461	440	554	530	416	1,940	379	Lead 5/
Volumen (miles tm)	186	219	192	239	836	212	149	198	188	746	196	237	218	174	825	155	Volume (thousand mt)
Precio (US\$/lb.)	84	79	87	89	85	83	77	97	96	89	102	106	110	108	107	111	Price (US\$/lb.)
Zinc 3/	533	576	500	505	2,114	490	209	417	588	1,705	593	648	665	720	2,625	683	Zinc 3/
Volumen (miles tm)	284	291	303	316	1,195	335	180	300	355	1,170	309	306	305	290	1,210	272	Volume (thousand mt)
Precio (US\$/lb.)	85	90	75	72	80	66	53	63	75	66	87	96	99	112	98	114	Price (US\$/lb.)
Molibdeno 3/	150	166	150	191	656	110	88	102	179	478	175	208	363	331	1,076	276	Molybdenum 3/
Volumen (miles tm)	7	7	7	10	30	6	6	7	10	30	8	7	10	9	33	8	Volume (thousand mt)
Precio (US\$/lb.)	1,023	1,062	1,023	867	981	779	667	671	788	734	1,058	1,351	1,666	1,643	1,458	1,610	Price (US\$/lb.)
Resto de mineros 6/	1	0	1	0	2	0	2	2	1	6	0	0	1	1	3	0	Other mineral products 6/
<b>PETRÓLEO Y GAS NATURAL</b>	<b>839</b>	<b>660</b>	<b>709</b>	<b>767</b>	<b>2,975</b>	<b>538</b>	<b>196</b>	<b>324</b>	<b>535</b>	<b>1,593</b>	<b>656</b>	<b>566</b>	<b>721</b>	<b>1,768</b>	<b>3,711</b>	<b>1,858</b>	<b>PETROLEUM AND NATURAL GAS</b>
Petróleo crudo y derivados	625	556	577	594	2,352	425	140	203	241	1,008	350	437	536	685	2,008	576	Petroleum and derivatives
Volumen (millones bs.)	10	9	10	10	38	8	5	4	5	22	6	6	7	8	26	6	Volume (million bbl)
Precio (US\$/b)	62	65	59	61	62	55	27	46	49	46	63	72	79	85	76	99	Price (US\$/bbl)
Gas natural	215	103	132	173	623	113	57	121	294	585	306	129	185	1,083	1,703	1,281	Natural gas
Volumen (miles m3)	2,349	1,618	2,446	2,605	9,018	2,280	1,699	2,540	2,446	8,966	2,025	869	456	2,383	5,732	2,452	Volume (thousand m3)
Precio (US\$/m3)	91	64	54	66	69	49	33	47	120	65	151	149	406	454	297	523	Price (US\$/m3)
<b>PRODUCTOS TRADICIONALES</b>	<b>7,903</b>	<b>8,307</b>	<b>8,605</b>	<b>9,199</b>	<b>34,014</b>	<b>7,219</b>	<b>4,653</b>	<b>8,198</b>	<b>9,944</b>	<b>30,013</b>	<b>10,084</b>	<b>10,968</b>	<b>12,202</b>	<b>13,331</b>	<b>46,585</b>	<b>12,330</b>	<b>TRADITIONAL PRODUCTS</b>

1/ Preliminar. La información de este cuadro se ha actualizado en la Nota Semanal N° 19 (19 de mayo de 2022).

El calendario anual de publicación de estas estadísticas se presenta en la página vii de esta Nota.

2/ Comprende hoja de coca y derivados, melazas, lanas y pieles.

3/ Desde agosto de 2020, estimado sobre la base de los niveles de producción.

4/ Incluye estimación de exportaciones de oro no registradas por Aduanas.

5/ Incluye contenido de plata.

6/ Incluye bismuto y tungsteno, principalmente.

Fuente: BCRP y Sunat.

Elaboración: Gerencia Central de Estudios Económicos.

**EXPORTACIONES DE PRODUCTOS NO TRADICIONALES  
NON-TRADITIONAL EXPORTS**

(Valores FOB en millones de US\$)<sup>1/</sup> / (FOB values in millions of US\$)<sup>1/</sup>

	2019					2020					2021					2022	
	I	II	III	IV	AÑO	I	II	III	IV	AÑO	I	II	III	IV	AÑO	I	
<b>AGROPECUARIOS</b>	<b>1,439</b>	<b>1,302</b>	<b>1,551</b>	<b>2,007</b>	<b>6,299</b>	<b>1,524</b>	<b>1,179</b>	<b>1,753</b>	<b>2,286</b>	<b>6,742</b>	<b>1,716</b>	<b>1,519</b>	<b>2,113</b>	<b>2,607</b>	<b>7,955</b>	<b>2,025</b>	<b>AGRICULTURE AND LIVESTOCK</b>
Legumbres	223	208	316	409	1,156	213	194	333	450	1,190	207	262	384	431	1,284	241	Vegetables
Frutas	854	698	797	1,193	3,542	947	671	1,003	1,390	4,011	1,131	861	1,262	1,635	4,890	1,319	Fruits
Productos vegetales diversos	128	138	126	120	512	101	110	106	119	436	122	147	162	201	631	185	Other vegetables
Cereales y sus preparaciones	78	83	103	98	363	99	78	92	91	360	69	71	84	89	313	74	Cereal and its preparations
Té, café, cacao y esencias	83	96	139	116	435	98	89	151	153	490	118	99	142	162	521	127	Tea, coffee, cacao and
Resto	72	78	70	71	291	66	37	68	83	255	69	79	79	89	316	79	Other
<b>PESQUEROS</b>	<b>402</b>	<b>422</b>	<b>447</b>	<b>343</b>	<b>1,614</b>	<b>295</b>	<b>205</b>	<b>414</b>	<b>402</b>	<b>1,315</b>	<b>386</b>	<b>448</b>	<b>369</b>	<b>321</b>	<b>1,523</b>	<b>473</b>	<b>FISHING</b>
Crustáceos y moluscos congelados	196	237	291	213	937	131	103	256	232	722	165	240	228	181	814	206	Frozen crustaceans and molluscs
Pescado congelado	93	62	33	39	227	97	47	33	54	230	131	96	40	66	333	187	Frozen fish
Preparaciones y conservas	91	100	103	72	366	47	39	107	95	287	63	81	70	44	258	47	Preparations and canned food
Pescado seco	11	10	9	12	41	11	8	9	11	39	13	16	12	11	52	13	Fish
Resto	11	14	11	7	43	10	7	10	10	37	14	15	18	18	65	20	Other
<b>TEXTILES</b>	<b>350</b>	<b>337</b>	<b>335</b>	<b>333</b>	<b>1,355</b>	<b>286</b>	<b>102</b>	<b>297</b>	<b>331</b>	<b>1,016</b>	<b>340</b>	<b>360</b>	<b>450</b>	<b>497</b>	<b>1,648</b>	<b>434</b>	<b>TEXTILE</b>
Prendas de vestir y otras confecciones	250	246	250	259	1,006	215	74	232	247	767	249	268	335	371	1,224	314	Clothes and other garments
Tejidos	40	39	42	38	159	33	14	25	37	110	37	39	49	59	184	53	Fabrics
Fibras textiles	35	26	16	13	90	20	7	15	18	59	24	26	33	39	121	41	Textile fibers
Hilados	24	26	26	23	99	19	7	26	29	80	30	27	33	29	119	26	Yarns
<b>MADERAS Y PAPELES, Y SUS MANUFACTURAS 2/</b>	<b>84</b>	<b>81</b>	<b>78</b>	<b>78</b>	<b>322</b>	<b>65</b>	<b>44</b>	<b>65</b>	<b>65</b>	<b>239</b>	<b>61</b>	<b>72</b>	<b>73</b>	<b>76</b>	<b>281</b>	<b>81</b>	<b>TIMBERS AND PAPERS, AND ITS MANUFACTURES 2/</b>
Madera en bruto o en láminas	27	26	26	29	108	22	11	22	25	81	23	26	26	32	107	36	Timber
Artículos impresos	11	11	14	11	47	10	2	8	8	28	7	8	9	10	34	9	Printed materials
Manufacturas de papel y cartón	41	39	34	32	146	29	29	30	27	115	27	31	33	29	120	32	Manufactures of paper and card board
Manufacturas de madera	3	3	3	3	13	2	1	3	3	9	2	3	3	3	12	2	Timber manufacturing
Muebles de madera, y sus partes	1	1	1	1	4	1	0	1	1	4	1	1	1	1	4	1	Wooden furniture
Resto	2	0	1	0	3	1	1	0	1	2	1	2	1	1	4	1	Other
<b>QUÍMICOS</b>	<b>378</b>	<b>412</b>	<b>418</b>	<b>399</b>	<b>1,607</b>	<b>362</b>	<b>300</b>	<b>400</b>	<b>465</b>	<b>1,527</b>	<b>390</b>	<b>463</b>	<b>512</b>	<b>605</b>	<b>1,970</b>	<b>526</b>	<b>CHEMICAL</b>
Productos químicos orgánicos e inorgánicos	107	137	133	121	498	104	73	96	124	397	95	103	153	200	551	177	Organic and inorganic chemicals
Artículos manufacturados de plástico	46	45	44	49	184	40	27	43	56	166	49	63	56	81	248	62	Plastic manufacturing
Materias tintóreas, curtientes y colorantes	38	35	32	32	138	28	30	37	35	130	33	33	33	37	136	36	Dyeing, tanning and coloring products
Manufacturas de caucho	18	20	20	18	75	14	4	26	33	78	25	26	22	23	95	22	Rubber manufacturing
Aceites esenciales, prod.de tocador y tensoactivos	33	36	38	30	137	36	30	37	37	140	34	43	43	39	160	46	Essential oils, toiletries
Resto	136	139	152	148	575	141	136	162	179	617	154	195	206	224	780	185	Other
<b>MINERALES NO METÁLICOS</b>	<b>138</b>	<b>170</b>	<b>161</b>	<b>138</b>	<b>607</b>	<b>111</b>	<b>73</b>	<b>126</b>	<b>137</b>	<b>447</b>	<b>150</b>	<b>141</b>	<b>184</b>	<b>201</b>	<b>676</b>	<b>204</b>	<b>NON-METALLIC MINERALS</b>
Cemento y materiales de construcción	37	46	36	33	151	30	11	26	38	105	33	37	40	37	146	38	Cement and construction material
Abonos y minerales, en bruto	63	84	79	65	290	56	45	66	67	233	77	69	97	108	350	104	Fertilizers and minerals gross
Vidrio y artículos de vidrio	20	24	29	24	97	18	9	25	25	76	22	21	27	30	100	36	Glass and manufactures
Artículos de cerámica	1	1	1	1	4	1	0	1	1	3	1	1	1	1	4	1	Ceramic products
Resto	18	16	17	15	65	7	8	8	7	30	18	13	19	25	75	25	Other
<b>SIDERO-METALÚRGICOS Y JOYERÍA 3/</b>	<b>304</b>	<b>322</b>	<b>339</b>	<b>345</b>	<b>1,310</b>	<b>231</b>	<b>117</b>	<b>263</b>	<b>317</b>	<b>929</b>	<b>346</b>	<b>380</b>	<b>438</b>	<b>456</b>	<b>1,619</b>	<b>476</b>	<b>BASIC METAL INDUSTRIES AND JEWELRY</b>
Productos de cobre	88	76	80	81	326	79	35	97	115	326	138	150	174	174	636	181	Copper products
Productos de zinc	80	97	68	70	315	62	38	59	69	228	84	84	83	86	337	133	Zinc products
Productos de hierro	40	48	43	43	173	39	19	41	30	128	37	39	81	72	228	45	Iron products
Manufacturas de metales comunes	20	23	19	18	81	14	13	18	20	65	22	23	25	32	102	31	Common metals manufacturing
Desperdicios y desechos no ferrosos	4	3	3	2	12	3	1	2	4	9	3	6	5	7	21	8	Non ferrous waste
Productos de plomo	3	3	6	3	15	0	0	1	1	2	2	2	3	5	11	4	Lead products
Productos de plata	20	26	88	108	242	21	5	22	25	73	28	35	17	36	115	31	Silver products
Artículos de joyería	40	40	25	13	118	8	3	18	44	74	23	31	34	33	121	27	Jewelry
Resto	9	6	8	5	28	4	3	7	9	23	9	12	17	11	48	16	Other
<b>METAL-MECÁNICOS</b>	<b>139</b>	<b>152</b>	<b>132</b>	<b>145</b>	<b>567</b>	<b>124</b>	<b>64</b>	<b>136</b>	<b>138</b>	<b>462</b>	<b>104</b>	<b>137</b>	<b>146</b>	<b>163</b>	<b>551</b>	<b>152</b>	<b>FABRICATED METAL PRODUCTS AND MACHINERY</b>
Vehículos de carretera	18	16	16	18	67	17	4	22	17	59	7	13	13	13	46	11	On-road vehicles
Maquinaria y equipo industrial, y sus partes	24	20	22	27	93	16	8	20	20	64	14	16	25	24	79	19	Industrial machinery, equipment and its parts
Maquinas y aparatos eléctricos, y sus partes	14	13	15	16	57	10	9	13	15	48	13	17	19	17	67	10	Electrical appliances, machinery and its parts
Artículos manufacturados de hierro o acero	11	9	7	6	32	6	3	6	5	20	6	6	6	7	24	6	Iron and steel manufactured articles
Máquinas de oficina y para procesar datos	2	2	3	2	10	4	1	2	2	11	2	3	3	4	12	5	Office and data processing machines
Equipo de uso doméstico	0	0	0	0	1	0	0	0	1	2	0	0	0	0	1	0	Domestic equipment
Maquinaria y equipo de ing. civil, y sus partes	24	35	22	23	104	18	11	26	23	78	16	23	27	29	96	35	Machinery and equipment for civil engineering
Maquinaria y equipo generadores de fuerza	12	12	12	10	46	12	5	11	9	36	7	12	10	12	40	10	Force generating machinery and equipment
Enseres domésticos de metales comunes	3	3	2	3	11	4	1	4	4	13	4	5	3	11	23	8	Domestic articles of common metals
Resto	32	43	32	39	147	36	22	32	41	131	34	43	40	45	163	50	Other
<b>OTROS 2/</b>	<b>30</b>	<b>30</b>	<b>33</b>	<b>38</b>	<b>131</b>	<b>24</b>	<b>11</b>	<b>28</b>	<b>31</b>	<b>93</b>	<b>27</b>	<b>30</b>	<b>40</b>	<b>52</b>	<b>150</b>	<b>35</b>	<b>OTHER PRODUCTS 2/</b>
<b>PRODUCTOS NO TRADICIONALES</b>	<b>3,265</b>	<b>3,229</b>	<b>3,494</b>	<b>3,824</b>	<b>13,812</b>	<b>3,022</b>	<b>2,095</b>	<b>3,482</b>	<b>4,170</b>	<b>12,770</b>	<b>3,521</b>	<b>3,549</b>	<b>4,325</b>	<b>4,977</b>	<b>16,373</b>	<b>4,407</b>	<b>NON-TRADITIONAL PRODUCTS</b>

1/ Preliminar. La información de este cuadro se ha actualizado en la Nota Semanal N° 19 (19 de mayo de 2022).

El calendario anual de publicación de estas estadísticas se presenta en la página vii de esta Nota.

2/ Incluye pieles, cueros y artesanías, principalmente.

Fuente: BCRP y Sunat.

Elaboración: Gerencia Central de Estudios Económicos.

## EXPORTACIONES POR GRUPO DE ACTIVIDAD ECONÓMICA EXPORTS

(Valores FOB en millones de US\$)<sup>1/</sup> / (FOB values in millions of US\$)<sup>1/</sup>

	2019					2020					2021					2022	
	I	II	III	IV	AÑO	I	II	III	IV	AÑO	I	II	III	IV	AÑO	I	
<b>1. AGROPECUARIO</b>	<b>1 351</b>	<b>1 191</b>	<b>1 662</b>	<b>2 133</b>	<b>6 337</b>	<b>1 421</b>	<b>1 087</b>	<b>1 865</b>	<b>2 410</b>	<b>6 783</b>	<b>1 609</b>	<b>1 376</b>	<b>2 178</b>	<b>2 786</b>	<b>7 949</b>	<b>2 126</b>	<b>1. AGRICULTURE AND LIVESTOCK</b>
Frutas, legumbres y hortalizas en conserva	214	189	182	252	837	229	184	221	300	934	231	233	241	329	1 035	280	Preserved fruits and vegetables
Café	69	50	253	265	637	49	49	267	281	646	54	48	251	304	657	313	Coffee
Uvas	354	2	14	507	878	415	2	14	603	1 034	505	5	19	727	1 256	614	Grapes
Paltas	42	441	268	7	757	75	389	283	9	756	124	517	400	8	1 049	103	Avocado
Espárragos frescos	55	70	138	137	400	56	61	123	144	384	50	82	141	131	404	46	Fresh asparagus
Arándanos	82	3	258	471	815	39	6	388	550	983	56	11	534	605	1 206	124	Blueberry
Cereales, leguminosas y semillas oleaginosas	60	75	88	85	307	59	62	80	82	282	58	75	97	83	313	64	Cereals, legumes and oilseeds
Mangos	173	9	3	76	260	203	11	1	67	282	214	17	1	92	325	193	Mangos
Resto	301	353	459	333	1 446	296	323	488	375	1 481	317	387	493	507	1 705	391	Other
<b>2. PESCA</b>	<b>1 069</b>	<b>873</b>	<b>915</b>	<b>686</b>	<b>3 543</b>	<b>599</b>	<b>384</b>	<b>1 241</b>	<b>635</b>	<b>2 858</b>	<b>1 161</b>	<b>1 000</b>	<b>1 135</b>	<b>567</b>	<b>3 863</b>	<b>1 254</b>	<b>2. FISHING</b>
Harina de pescado	541	366	339	263	1 509	233	118	689	139	1 180	587	457	578	185	1 807	643	Fishmeal
Pota	196	232	288	169	884	83	50	264	220	616	132	190	192	105	619	111	Giant squid
Aceite de pescado	126	84	130	80	420	71	60	138	94	363	188	95	188	62	533	138	Fish oil
Pescados y filetes frescos, congelados y refrigerados	92	61	32	38	224	96	47	32	53	228	130	95	40	66	331	186	Fresh, frozen or chilled fish and fillets
Colas de langostinos	26	39	38	35	139	33	35	40	31	139	32	44	36	42	153	43	Tails of prawns
Resto	88	90	89	100	367	83	73	78	97	331	91	119	101	109	421	132	Other
<b>3. MINERÍA</b>	<b>6 501</b>	<b>7 351</b>	<b>7 395</b>	<b>8 057</b>	<b>29 304</b>	<b>6 464</b>	<b>4 321</b>	<b>6 919</b>	<b>9 041</b>	<b>26 745</b>	<b>8 804</b>	<b>10 008</b>	<b>10 672</b>	<b>11 153</b>	<b>40 637</b>	<b>9 685</b>	<b>3. MINING</b>
Cobre 2/	3 063	3 603	3 304	4 031	14 001	2 852	2 265	3 368	4 554	13 039	4 373	5 042	5 373	5 910	20 698	4 819	Copper 2/
Oro 3/	1 907	2 055	2 390	2 203	8 555	2 072	1 284	1 995	2 517	7 868	2 169	2 516	2 727	2 709	10 121	2 453	Gold 3/
Zinc 2/	533	576	500	505	2 114	490	209	417	588	1 705	593	648	665	720	2 625	683	Zinc 2/
Plomo	344	383	369	470	1 567	386	253	422	399	1 461	440	554	530	416	1 940	379	Lead
Hierro	197	209	300	272	978	283	59	314	470	1 126	638	649	477	463	2 228	527	Iron
Productos de zinc	80	97	68	70	315	62	38	59	69	228	84	84	83	86	337	133	Zinc products
Estaño	97	105	87	93	382	101	42	106	121	370	167	141	266	299	873	203	Tin
Molibdeno 2/	150	166	150	191	656	110	88	102	179	478	175	208	363	331	1 076	276	Molybdenum 2/
Fosfatos de calcio	49	73	67	54	242	45	40	58	57	199	67	57	84	95	304	88	Calcium phosphates
Plata refinada	14	18	27	22	81	17	18	27	32	94	27	30	31	28	117	24	Silver (refined)
Resto	68	66	133	145	413	46	24	50	56	177	70	78	74	97	319	99	Other
<b>4. HIDROCARBUROS</b>	<b>839</b>	<b>660</b>	<b>709</b>	<b>767</b>	<b>2 975</b>	<b>538</b>	<b>196</b>	<b>324</b>	<b>535</b>	<b>1 593</b>	<b>656</b>	<b>566</b>	<b>721</b>	<b>1 768</b>	<b>3 711</b>	<b>1 858</b>	<b>4. FUEL</b>
Petróleo crudo y derivados	625	556	577	594	2 352	425	140	203	241	1 008	350	437	536	685	2 008	576	Petroleum and derivatives
Gas natural	215	103	132	173	623	113	57	121	294	585	306	129	185	1 083	1 703	1 281	Natural gas
<b>5. MANUFACTURA NO PRIMARIA</b>	<b>1 409</b>	<b>1 461</b>	<b>1 417</b>	<b>1 381</b>	<b>5 668</b>	<b>1 219</b>	<b>761</b>	<b>1 333</b>	<b>1 494</b>	<b>4 806</b>	<b>1 375</b>	<b>1 567</b>	<b>1 821</b>	<b>2 034</b>	<b>6 798</b>	<b>1 815</b>	<b>5. NON-PRIMARY MANUFACTURING</b>
Papeles y químicos	431	463	467	443	1 803	402	331	439	500	1 672	425	504	555	644	2 128	568	Chemical and papers
Textiles	350	337	335	333	1 355	286	102	297	331	1 016	340	360	450	497	1 648	434	Textiles
Productos de cobre	88	76	80	81	326	79	35	97	115	326	138	150	174	174	636	181	Copper products
Alimentos preparados para animales	55	57	53	46	211	39	47	32	30	148	41	55	57	53	207	52	Prepared food for animals
Molinería y panadería	49	51	59	57	216	50	47	61	63	221	49	53	60	64	227	58	Milling and bakery
Productos de hierro	40	48	43	43	173	39	19	41	30	128	37	39	81	72	228	45	Iron products
Joyería	40	40	25	13	118	8	3	18	44	74	23	31	34	33	121	27	Jewelry
Manufacturas de metales comunes	20	23	19	18	81	14	13	18	20	65	22	23	25	32	102	31	Common metals manufacturing
Productos lácteos	27	29	20	17	93	21	8	21	30	80	9	7	7	9	31	6	Dairy products
Pisos cerámicos	24	28	24	22	98	20	8	20	24	73	23	23	22	24	91	22	Ceramic floor tiles
Vidrio y artículos de vidrio	20	24	29	24	97	18	9	25	25	76	22	21	27	30	100	36	Glass manufacturing
Resto	263	286	263	284	1 096	242	139	264	281	926	245	301	330	401	1 277	354	Other
<b>6. OTROS</b>	<b>44</b>	<b>40</b>	<b>38</b>	<b>32</b>	<b>154</b>	<b>39</b>	<b>23</b>	<b>26</b>	<b>33</b>	<b>121</b>	<b>43</b>	<b>47</b>	<b>38</b>	<b>65</b>	<b>193</b>	<b>56</b>	<b>4. OTHER</b>
<b>TOTAL</b>	<b>11 213</b>	<b>11 575</b>	<b>12 137</b>	<b>13 055</b>	<b>47 980</b>	<b>10 280</b>	<b>6 771</b>	<b>11 707</b>	<b>14 147</b>	<b>42 905</b>	<b>13 648</b>	<b>14 565</b>	<b>16 565</b>	<b>18 373</b>	<b>63 151</b>	<b>16 794</b>	<b>TOTAL</b>

1/ Preliminar. La información de este cuadro se ha actualizado en la Nota Semanal N° 19 (19 de mayo de 2022).  
El calendario anual de publicación de estas estadísticas se presenta en la página vii de esta Nota.

2/ Desde agosto de 2020, estimado sobre la base de los niveles de producción.

3/ Incluye estimación de exportaciones de oro no registradas por Aduanas.

Fuente: BCRP, Sunat.  
Elaboración: Gerencia Central de Estudios Económicos.

## IMPORTACIONES SEGÚN USO O DESTINO ECONÓMICO IMPORTS

(Valores FOB en millones de US\$)<sup>1/</sup> / (FOB values in millions of US\$)<sup>1/</sup>

	2019					2020					2021					2022	
	I	II	III	IV	AÑO	I	II	III	IV	AÑO	I	II	III	IV	AÑO	I	
<b>1. BIENES DE CONSUMO</b>	<b>2,327</b>	<b>2,284</b>	<b>2,504</b>	<b>2,472</b>	<b>9,588</b>	<b>2,173</b>	<b>1,689</b>	<b>2,317</b>	<b>2,554</b>	<b>8,733</b>	<b>2,407</b>	<b>2,479</b>	<b>2,576</b>	<b>2,720</b>	<b>10,182</b>	<b>2,504</b>	<b>1. CONSUMER GOODS</b>
No duraderos	1,339	1,277	1,421	1,384	5,421	1,266	1,288	1,454	1,435	5,443	1,357	1,410	1,514	1,588	5,869	1,470	Non-durable
Duraderos	988	1,007	1,083	1,088	4,166	907	401	863	1,119	3,290	1,050	1,069	1,062	1,132	4,313	1,034	Durable
<b>2. INSUMOS</b>	<b>4,790</b>	<b>4,821</b>	<b>4,806</b>	<b>4,693</b>	<b>19,110</b>	<b>4,320</b>	<b>3,124</b>	<b>3,524</b>	<b>4,467</b>	<b>15,435</b>	<b>5,032</b>	<b>5,826</b>	<b>6,288</b>	<b>6,821</b>	<b>23,967</b>	<b>7,021</b>	<b>2. RAW MATERIALS AND INTERMEDIATE GOODS</b>
Combustibles, lubricantes y conexos	1,404	1,484	1,329	1,435	5,652	1,242	297	577	865	2,980	1,150	1,382	1,706	1,826	6,064	1,924	Fuels
Materias primas para la agricultura	337	376	375	361	1,449	321	365	415	424	1,525	381	463	492	565	1,902	455	For agriculture
Materias primas para la industria	3,049	2,961	3,102	2,897	12,009	2,757	2,462	2,532	3,179	10,930	3,500	3,981	4,090	4,430	16,001	4,642	For industry
<b>3. BIENES DE CAPITAL</b>	<b>2,830</b>	<b>3,088</b>	<b>3,205</b>	<b>3,182</b>	<b>12,305</b>	<b>2,647</b>	<b>1,969</b>	<b>2,595</b>	<b>3,244</b>	<b>10,455</b>	<b>3,421</b>	<b>3,608</b>	<b>3,553</b>	<b>3,453</b>	<b>14,035</b>	<b>3,417</b>	<b>3. CAPITAL GOODS</b>
Materiales de construcción	308	320	353	322	1,304	327	238	197	318	1,081	366	438	364	369	1,538	375	Building materials
Para la agricultura	32	36	44	38	152	27	23	53	51	153	48	55	41	41	185	43	For agriculture
Para la industria	1,837	1,911	2,033	2,032	7,813	1,717	1,402	1,812	2,187	7,117	2,333	2,274	2,199	2,205	9,011	2,253	For industry
Equipos de transporte	652	820	775	789	3,036	577	306	534	688	2,104	674	840	949	838	3,301	746	Transportation equipment
<b>4. OTROS BIENES 2/</b>	<b>28</b>	<b>21</b>	<b>27</b>	<b>23</b>	<b>98</b>	<b>22</b>	<b>16</b>	<b>29</b>	<b>19</b>	<b>86</b>	<b>21</b>	<b>63</b>	<b>34</b>	<b>15</b>	<b>134</b>	<b>13</b>	<b>4. OTHER GOODS 2/</b>
<b>5. TOTAL IMPORTACIONES</b>	<b>9,976</b>	<b>10,214</b>	<b>10,542</b>	<b>10,370</b>	<b>41,101</b>	<b>9,162</b>	<b>6,797</b>	<b>8,466</b>	<b>10,284</b>	<b>34,709</b>	<b>10,881</b>	<b>11,976</b>	<b>12,452</b>	<b>13,009</b>	<b>48,317</b>	<b>12,955</b>	<b>5. TOTAL IMPORTS</b>
Nota:																	Nota:
Admisión temporal	78	106	146	80	410	115	68	144	85	412	93	183	109	102	487	95	Temporary admission
Zonas francas 3/	48	55	53	63	220	39	12	50	65	166	48	55	47	49	199	37	Free zone 3/
<b>Principales alimentos 4/</b>	<b>589</b>	<b>586</b>	<b>645</b>	<b>627</b>	<b>2,447</b>	<b>659</b>	<b>649</b>	<b>660</b>	<b>637</b>	<b>2,606</b>	<b>871</b>	<b>800</b>	<b>898</b>	<b>794</b>	<b>3,362</b>	<b>884</b>	<b>Foodstuff 4/</b>
Trigo	100	143	101	120	464	126	132	142	118	517	157	140	149	119	565	208	Wheat
Maíz y/o sorgo	178	153	169	158	659	164	157	158	174	653	274	183	239	203	899	246	Corn and/or sorghum
Arroz	43	25	37	45	149	36	42	38	51	166	40	42	24	42	148	21	Rice
Azúcar 5/	22	15	23	22	82	32	48	33	20	133	29	22	15	18	84	23	Sugar 5/
Lácteos	26	25	55	38	144	49	41	43	44	178	56	73	49	37	215	50	Dairy products
Soya	206	205	240	223	874	233	212	228	209	882	294	318	400	343	1,355	315	Soybean
Carnes	15	20	20	20	75	19	19	18	20	77	21	21	22	32	96	21	Meat

1/ Preliminar. La información de este cuadro se ha actualizado en la Nota Semanal N° 19 (19 de mayo de 2022).

El calendario anual de publicación de estas estadísticas se presenta en la página vii de esta Nota.

2/ Comprende la donación de bienes, la compra de combustibles y alimentos de naves peruanas, así como los demás bienes.

3/ Importaciones ingresadas a la Zona Franca de Tacna (Zofratacna).

4/ Excluye donaciones de alimentos.

5/ Incluye azúcar de caña en bruto sin refinar, clasificada en insumos.

Fuente: BCRP, Sunat, Zofratacna y Banco de la Nación.

Elaboración: Gerencia Central de Estudios Económicos.

SERVICIOS  
SERVICES(Millones de US\$)<sup>1/</sup> / (Millions of US\$)<sup>1/</sup>

	2019				2019	2020				2020	2021				2021	2022	
	I	II	III	IV		I	II	III	IV		I	II	III	IV		I	
<b>I. TRANSPORTES</b>	<b>-368</b>	<b>-392</b>	<b>-355</b>	<b>-409</b>	<b>-1,524</b>	<b>-437</b>	<b>-373</b>	<b>-393</b>	<b>-579</b>	<b>-1,782</b>	<b>-696</b>	<b>-838</b>	<b>-994</b>	<b>-1,195</b>	<b>-3,724</b>	<b>-1,252</b>	<b>I. TRANSPORTATION (a-b)</b>
a. Crédito	423	398	451	435	1,707	362	122	137	178	799	237	226	273	350	1,086	329	1. Credit
b. Débito	791	790	806	843	3,231	799	495	530	757	2,581	933	1,064	1,267	1,545	4,809	1,581	2. Debit
1. Fletes	-504	-498	-532	-571	-2,105	-566	-460	-492	-690	-2,207	-800	-918	-1,136	-1,392	-4,247	-1,397	a. Freight
Crédito	13	13	10	6	42	9	6	6	5	27	13	7	7	21	47	14	Credit
Débito	517	511	542	577	2,147	575	466	498	695	2,234	813	925	1,143	1,413	4,294	1,410	Debit
2. Pasajeros	27	-10	62	34	112	21	2	2	-5	21	-17	-53	1	52	-17	32	b. Passengers
Crédito	243	214	266	242	965	195	6	6	20	226	70	48	91	146	355	152	Credit
Débito	217	224	204	208	853	173	3	3	25	205	87	102	90	93	372	120	Debit
3. Otros 2/	110	116	115	129	469	107	85	96	116	404	120	134	141	145	540	113	c. Other 2/
Crédito	167	170	175	187	699	158	110	125	153	546	154	171	175	183	684	163	Credit
Débito	57	55	60	58	230	51	25	29	37	142	34	37	34	39	144	50	Debit
<b>II. VIAJES (a-b)</b>	<b>162</b>	<b>295</b>	<b>302</b>	<b>204</b>	<b>963</b>	<b>64</b>	<b>0</b>	<b>-1</b>	<b>-20</b>	<b>43</b>	<b>-95</b>	<b>-161</b>	<b>-124</b>	<b>-81</b>	<b>-462</b>	<b>-175</b>	<b>II. TRAVEL (a-b)</b>
a. Crédito	862	945	1,004	926	3,738	687	20	20	49	776	65	110	199	315	688	333	a. Credit
b. Débito	700	650	702	722	2,775	623	20	21	69	733	160	271	323	396	1,149	508	b. Debit
<b>III. COMUNICACIONES (a-b)</b>	<b>-72</b>	<b>-69</b>	<b>-66</b>	<b>-72</b>	<b>-280</b>	<b>-66</b>	<b>-71</b>	<b>-71</b>	<b>-75</b>	<b>-283</b>	<b>-61</b>	<b>-67</b>	<b>-57</b>	<b>-115</b>	<b>-300</b>	<b>-68</b>	<b>III. COMMUNICATIONS (a-b)</b>
1. Crédito	13	12	14	15	55	13	13	13	14	53	17	14	14	16	60	15	a. Credit
2. Débito	85	82	81	87	335	79	84	85	89	336	78	81	71	131	361	83	b. Debit
<b>IV. SEGUROS Y REASEGUROS (a-b)</b>	<b>-85</b>	<b>-122</b>	<b>-132</b>	<b>-141</b>	<b>-481</b>	<b>-98</b>	<b>-148</b>	<b>-62</b>	<b>-178</b>	<b>-487</b>	<b>-108</b>	<b>-131</b>	<b>-161</b>	<b>-213</b>	<b>-612</b>	<b>-144</b>	<b>IV. INSURANCE AND REINSURANCE (a-b)</b>
a. Crédito	24	25	22	-17	54	24	18	25	26	94	34	21	18	31	103	37	a. Credit
b. Débito	109	147	154	124	534	123	167	88	204	581	142	152	179	244	716	181	b. Debit
<b>V. OTROS SERVICIOS (a-b) 3/</b>	<b>-574</b>	<b>-630</b>	<b>-704</b>	<b>-752</b>	<b>-2,661</b>	<b>-510</b>	<b>-499</b>	<b>-579</b>	<b>-568</b>	<b>-2,156</b>	<b>-514</b>	<b>-501</b>	<b>-611</b>	<b>-623</b>	<b>-2,249</b>	<b>-512</b>	<b>V. OTHER (a-b) 3/</b>
a. Crédito	281	296	277	288	1,142	254	248	243	251	996	262	260	238	250	1,010	276	a. Credit
b. Débito	855	926	980	1,041	3,802	764	747	823	818	3,153	776	761	849	872	3,259	787	b. Debit
<b>VI. TOTAL (a-b)</b>	<b>-938</b>	<b>-919</b>	<b>-954</b>	<b>-1,170</b>	<b>-3,981</b>	<b>-1,048</b>	<b>-1,092</b>	<b>-1,107</b>	<b>-1,419</b>	<b>-4,666</b>	<b>-1,475</b>	<b>-1,698</b>	<b>-1,947</b>	<b>-2,227</b>	<b>-7,347</b>	<b>-2,151</b>	<b>VI. TOTAL (a-b)</b>
a. Crédito	1,603	1,676	1,769	1,648	6,696	1,340	421	439	518	2,718	614	631	741	961	2,947	990	a. Credit
b. Débito	2,541	2,595	2,723	2,817	10,677	2,388	1,513	1,546	1,937	7,384	2,089	2,329	2,688	3,188	10,294	3,141	b. Debit

1/ Preliminar. La información de este cuadro se ha actualizado en la Nota Semanal N° 19 (19 de mayo de 2022).

El calendario anual de publicación de estas estadísticas se presenta en la página vii de esta Nota.

2/ Comprende servicios de mensajería y postales, gastos portuarios de naves y aeronaves y comisiones de transportes, principalmente.

3/ Comprende servicios de gobierno, financieros (incluidos los servicios de intermediación financiera medidos indirectamente -SIFMI), de informática, regalías, alquiler de equipo y servicios empresariales, entre otros.

Fuente: BCRP, SBS, SUNAT, MINCETUR, PROMPERÚ, Ministerio de Relaciones Exteriores y empresas.

Elaboración: Gerencia Central de Estudios Económicos.

**RENTA DE FACTORES  
INVESTMENT INCOME**

 (Millones de US\$)<sup>1/</sup> / (Millions of US\$)<sup>1/</sup>

	2019				2019	2020				2020	2021				2021	2022	
	I	II	III	IV		I	II	III	IV		I	II	III	IV			
<b>I. INGRESOS</b>	<b>672</b>	<b>664</b>	<b>607</b>	<b>648</b>	<b>2,591</b>	<b>545</b>	<b>558</b>	<b>390</b>	<b>503</b>	<b>1,997</b>	<b>333</b>	<b>390</b>	<b>313</b>	<b>281</b>	<b>1,318</b>	<b>299</b>	<b>I. CREDITS</b>
Sector privado	342	341	325	301	1,308	214	119	135	161	628	161	167	189	191	708	227	Private sector
Sector público	330	323	283	346	1,283	332	440	255	342	1,368	172	223	124	91	610	72	Public sector
<b>II. EGRESOS</b>	<b>3,872</b>	<b>3,072</b>	<b>3,196</b>	<b>2,052</b>	<b>12,191</b>	<b>2,025</b>	<b>795</b>	<b>2,585</b>	<b>2,722</b>	<b>8,127</b>	<b>4,544</b>	<b>4,296</b>	<b>4,787</b>	<b>5,818</b>	<b>19,445</b>	<b>6,850</b>	<b>II. DEBITS</b>
Sector privado	3,105	2,758	2,442	1,734	10,039	1,206	469	1,787	2,442	5,904	3,708	3,912	4,014	5,461	17,095	5,921	1. Private sector
Utilidades 3/	2,623	2,283	1,989	1,316	8,211	759	61	1,414	2,079	4,313	3,366	3,563	3,665	5,108	15,702	5,565	Profits 3/
Intereses	482	474	453	418	1,828	447	408	373	364	1,591	342	349	349	352	1,393	356	Interest obligations
Bonos	164	169	175	179	688	181	180	185	191	737	195	196	194	197	781	183	· Bonds
Préstamos	318	305	278	239	1,140	265	228	188	173	854	147	153	155	156	611	173	· Loans
Largo plazo	243	237	218	187	886	204	172	144	130	650	111	112	112	116	452	127	· Long-term
Corto plazo 4/	75	68	60	51	254	62	56	45	43	205	36	41	43	40	159	46	· Short-term 4/
Sector público 5/	767	314	754	318	2,152	819	326	798	280	2,223	836	384	773	358	2,350	929	2. Public sector interest 5/
Intereses por préstamos	34	79	37	81	231	23	73	19	62	176	14	59	16	63	152	15	Long-term loans
Intereses por bonos	732	235	716	237	1,920	796	222	779	218	2,015	822	292	757	295	2,165	914	Bonds
Otros	0	0	0	0	1	0	32	0	0	32	0	33	0	0	33	0	Other
<b>III. TOTAL (I-II)</b>	<b>-3,200</b>	<b>-2,408</b>	<b>-2,588</b>	<b>-1,404</b>	<b>-9,600</b>	<b>-1,480</b>	<b>-237</b>	<b>-2,195</b>	<b>-2,220</b>	<b>-6,131</b>	<b>-4,210</b>	<b>-3,905</b>	<b>-4,474</b>	<b>-5,537</b>	<b>-18,127</b>	<b>-6,551</b>	<b>III. TOTAL (I-II)</b>
Sector privado	-2,763	-2,417	-2,118	-1,433	-8,731	-992	-350	-1,652	-2,281	-5,276	-3,547	-3,745	-3,825	-5,270	-16,387	-5,695	Private sector
Sector público	-436	9	-471	29	-869	-487	113	-542	62	-855	-664	-160	-649	-267	-1,740	-857	Public sector

1/ Preliminar. La información de este cuadro se ha actualizado en la Nota Semanal N° 19 (19 de mayo de 2022).

El calendario anual de publicación de estas estadísticas se presenta en la página vii de esta Nota.

2/ Excluye los servicios de intermediación financiera medidos indirectamente (SIFMI)

3/ Utilidades o pérdidas devengadas en el periodo. Incluye las utilidades y dividendos remesados al exterior más las ganancias no distribuidas.

4/ Comprende empresas privadas y públicas e incluye intereses de la deuda con no residentes denominada en moneda nacional.

5/ Incluye comisiones

Fuente: BCRP, MEF, Cofide, ONP y empresas.

Elaboración: Gerencia Central de Estudios Económicos.

**CUENTA FINANCIERA DEL SECTOR PRIVADO  
PRIVATE SECTOR LONG-TERM CAPITAL FLOWS**

(Millones de US\$)<sup>1/</sup> / (Millions of US\$)<sup>1/</sup>

	2019				2019	2020				2020	2021				2021	2022	
	I	II	III	IV		I	II	III	IV		I	II	III	IV		I	
<b>I. ACTIVOS</b>	<b>-38</b>	<b>1,527</b>	<b>-995</b>	<b>636</b>	<b>1,130</b>	<b>418</b>	<b>-1,716</b>	<b>1,973</b>	<b>217</b>	<b>893</b>	<b>-1,193</b>	<b>-4,081</b>	<b>-4,452</b>	<b>994</b>	<b>-8,731</b>	<b>180</b>	<b>I. ASSETS</b>
1. Inversión directa	-1,574	1,007	47	84	-435	-434	-392	1,530	926	1,631	90	653	70	922	1,735	-39	1. Direct investment
2. Inversión de cartera 3/	1,535	520	-1,042	551	1,565	852	-1,324	443	-709	-739	-1,283	-4,733	-4,522	72	-10,466	219	2. Portfolio investment 3/
<b>II. PASIVOS</b>	<b>644</b>	<b>1,816</b>	<b>2,080</b>	<b>-966</b>	<b>3,573</b>	<b>206</b>	<b>-2,127</b>	<b>664</b>	<b>-604</b>	<b>-1,861</b>	<b>3,708</b>	<b>-1,653</b>	<b>2,093</b>	<b>3,795</b>	<b>7,944</b>	<b>5,991</b>	<b>II. LIABILITIES</b>
1. Inversión directa (a+b)	-173	2,513	1,205	1,215	4,760	358	-710	643	441	732	3,119	-56	1,456	2,936	7,455	5,606	1. Direct investment (a + b)
a. Patrimonio	199	2,883	1,095	-821	3,356	8	-1,109	1,101	560	561	2,175	164	1,362	3,189	6,890	5,267	a. Equity and reinvestment of earnings
Reinversión	-134	1,061	482	-1,018	392	46	-1,150	537	642	75	2,183	628	1,429	2,734	6,975	4,899	Reinvestment
Aportes y otras operaciones de capital	332	1,822	613	198	2,965	-37	41	565	-82	486	-8	-465	-67	455	-84	368	Equity capital
b. Instrumentos de deuda	-371	-370	110	2,036	1,404	349	399	-458	-120	170	944	-220	94	-253	565	339	b. Debt instruments
2. Inversión de cartera	179	36	1,320	-439	1,096	192	-432	906	31	697	974	-226	3	347	1,097	-361	2. Portfolio investment
Participaciones de capital 4/	-70	-277	-40	-125	-511	-82	-66	-27	-34	-209	-118	-3	-1	-33	-154	-17	Equity securities 4/
Renta fija 5/	249	313	1,359	-313	1,608	274	-366	933	65	906	1,091	-224	4	380	1,251	-344	Fixed-rate income 5/
3. Préstamos	638	-733	-445	-1,743	-2,283	-344	-985	-885	-1,075	-3,289	-385	-1,370	634	512	-608	746	3. Long-term loans
Desembolsos	1,092	1,155	741	582	3,570	501	286	475	307	1,570	210	437	995	1,133	2,775	969	Disbursements
Amortización	-454	-1,889	-1,186	-2,325	-5,853	-845	-1,271	-1,361	-1,382	-4,859	-595	-1,807	-361	-621	-3,384	-223	Amortization
<b>III. TOTAL (I-II)</b>	<b>-682</b>	<b>-289</b>	<b>-3,074</b>	<b>1,602</b>	<b>-2,444</b>	<b>212</b>	<b>411</b>	<b>1,309</b>	<b>821</b>	<b>2,753</b>	<b>-4,901</b>	<b>-2,428</b>	<b>-6,545</b>	<b>-2,801</b>	<b>-16,675</b>	<b>-5,811</b>	<b>III. TOTAL (I-II)</b>
Nota:																	Note:
IDE en el país, metodología antigua	2,021	1,947	1,308	902	6,179	839	-580	-804	-324	-871	3,087	-603	1,368	2,056	5,908	5,782	FDI Liabilities (old methodology)

1/ Preliminar. La información de este cuadro se ha actualizado en la Nota Semanal N° 19 (19 de mayo de 2022).

El calendario anual de publicación de estas estadísticas se presenta en la página vii de esta Nota.

2/ Expresado en términos de activos netos de pasivos. El signo positivo corresponde a salida de capitales al exterior (aumento de activos y/o reducción de pasivos externos).

3/ Comprende acciones y otros activos sobre el exterior del sector financiero y no financiero. Incluye derivados financieros.

4/ Considera la compra neta de acciones por no residentes a través de la Bolsa de Valores de Lima (BVL), registrada por CAVALI S.A. ICLV (Registro Central de Valores y Liquidaciones)

5/ Incluye bonos y similares.

Fuente: BCRP, Cavali S.A. ICLV, Agencia de Promoción de la Inversión Privada (Proinversión) y empresas.

Elaboración: Gerencia Central de Estudios Económicos.



**CUENTA FINANCIERA DEL SECTOR PÚBLICO  
PUBLIC SECTOR FINANCIAL ACCOUNT**

(Millones de US\$)<sup>1/ 2/</sup> / (Millions of US\$)<sup>1/ 2/</sup>

	2019				2019	2020				2020	2021				2021	2022	
	I	II	III	IV		I	II	III	IV		I	II	III	IV		I	
<b>I. ACTIVOS</b>	<b>-429</b>	<b>-2</b>	<b>70</b>	<b>149</b>	<b>-212</b>	<b>-186</b>	<b>172</b>	<b>144</b>	<b>156</b>	<b>287</b>	<b>-43</b>	<b>-51</b>	<b>-31</b>	<b>181</b>	<b>57</b>	<b>-32</b>	<b>I. ASSETS</b>
<b>II. PASIVOS</b>	<b>3,353</b>	<b>1,957</b>	<b>-1,646</b>	<b>524</b>	<b>4,187</b>	<b>656</b>	<b>3,327</b>	<b>2,868</b>	<b>3,268</b>	<b>10,118</b>	<b>5,493</b>	<b>-551</b>	<b>5,761</b>	<b>4,943</b>	<b>15,647</b>	<b>-448</b>	<b>II. LIABILITIES</b>
<b>1. Inversión de cartera 4/</b>	<b>2,903</b>	<b>2,023</b>	<b>-1,465</b>	<b>305</b>	<b>3,766</b>	<b>620</b>	<b>3,086</b>	<b>987</b>	<b>3,277</b>	<b>7,970</b>	<b>5,500</b>	<b>-899</b>	<b>1,867</b>	<b>5,013</b>	<b>11,481</b>	<b>-473</b>	<b>1. Portfolio investment 4/</b>
Emisiones	0	750	0	0	750	0	3,000	500	4,000	7,500	6,022	0	0	5,149	11,172	0	Issues
Gobierno general	0	750	0	0	750	0	3,000	0	4,000	7,000	5,022	0	0	5,149	10,172	0	Central Government
Empresas financieras	0	0	0	0	0	0	0	500	0	500	0	0	0	0	0	0	Financial public enterprises
Empresas no financieras	0	0	0	0	0	0	0	0	0	0	1,000	0	0	0	1,000	0	Non-financial public enterprises
Amortizaciones	-149	-711	-500	-153	-1,513	-54	0	-552	0	-606	0	0	0	0	0	-136	Amortization
Gobierno general	-149	-411	0	-153	-713	-54	0	0	0	-54	0	0	0	0	0	0	Central Government
Empresas financieras	0	-300	-500	0	-800	0	0	-552	0	-552	0	0	0	0	0	-136	Financial public enterprises
Empresas no financieras	0	0	0	0	0	0	0	0	0	0	0	0	0	0	0	0	Non-financial public enterprises
Otras operaciones (a-b) 5/	3,052	1,984	-965	459	4,530	673	86	1,040	-723	1,076	-522	-899	1,867	-137	310	-337	Other transactions involving treasury bonds (a-b) 5/
a. Bonos Soberanos adquiridos por no residentes	3,033	1,733	-1,032	455	4,190	683	221	1,093	-433	1,565	-918	-987	1,715	-127	-316	-406	a. Sovereign Bonds held by non-residents
b. Bonos Globales adquiridos por residentes	-19	-250	-67	-4	-340	10	135	54	291	489	-396	-88	-152	10	-626	-69	b. Global Bonds held by residents
<b>2. Préstamos</b>	<b>450</b>	<b>-66</b>	<b>-182</b>	<b>218</b>	<b>421</b>	<b>36</b>	<b>241</b>	<b>1,881</b>	<b>-9</b>	<b>2,148</b>	<b>-7</b>	<b>348</b>	<b>2,083</b>	<b>-69</b>	<b>2,354</b>	<b>25</b>	<b>2. Loans</b>
Desembolsos	519	66	50	478	1,113	78	323	1,943	133	2,477	98	452	2,168	71	2,789	120	Disbursements
Gobierno general	502	56	42	464	1,064	26	322	1,942	109	2,400	98	452	2,167	62	2,779	120	Central Government
Empresas financieras	0	0	0	0	0	0	0	0	0	0	0	0	0	0	0	0	Financial public enterprises
Empresas no financieras	17	10	9	14	49	52	1	1	24	78	0	0	1	9	10	0	Non-financial public enterprises
Amortizaciones	-69	-132	-232	-259	-692	-43	-83	-62	-142	-330	-106	-104	-85	-140	-435	-95	Amortization
Gobierno general	-46	-114	-209	-255	-623	-20	-77	-39	-80	-217	-76	-97	-57	-133	-363	-66	Central Government
Empresas financieras	-15	-16	-14	-2	-47	-16	-2	-16	-58	-92	-17	-2	-15	-2	-37	-16	Financial public enterprises
Empresas no financieras	-9	-2	-9	-2	-22	-7	-3	-7	-4	-21	-13	-5	-13	-5	-35	-13	Non-financial public enterprises
<b>3. BCRP: otras operaciones 6/</b>	<b>0</b>	<b>0</b>	<b>0</b>	<b>0</b>	<b>0</b>	<b>0</b>	<b>0</b>	<b>0</b>	<b>0</b>	<b>0</b>	<b>0</b>	<b>0</b>	<b>1,811</b>	<b>0</b>	<b>1,811</b>	<b>0</b>	<b>3. Central Reserve Bank of Peru: other transactions 6/</b>
<b>III. TOTAL (I-II)</b>	<b>-3,782</b>	<b>-1,959</b>	<b>1,717</b>	<b>-375</b>	<b>-4,399</b>	<b>-841</b>	<b>-3,154</b>	<b>-2,724</b>	<b>-3,111</b>	<b>-9,831</b>	<b>-5,536</b>	<b>499</b>	<b>-5,792</b>	<b>-4,762</b>	<b>-15,590</b>	<b>416</b>	<b>III. TOTAL (I-II)</b>

1/ Preliminar. La información de este cuadro se ha actualizado en la Nota Semanal N° 19 (19 de mayo de 2022).  
El calendario anual de publicación de estas estadísticas se presenta en la página vii de esta Nota.

2/ Deuda de mediano y largo plazo.

3/ Expresado en términos de activos netos de pasivos. El signo positivo corresponde a salida de capitales al exterior (aumento de activos y/o reducción de pasivos externos).

4/ Bonos, clasificados de acuerdo al mercado donde fueron emitidos. Los bonos emitidos en el exterior son parte de la deuda pública externa, incluyendo aquellos adquiridos por residentes.

Para empresas públicas financieras, desde el 2012 se incluyen los Bonos Corporativos de COFIDE y desde el 2013 los Bonos Corporativos del Fondo Mivienda.

Para empresas públicas no financieras, desde el 2017 se incluyen los Bonos Corporativos de Petroperú.

5/ Por la compraventa entre residentes y no residentes de bonos del gobierno emitidos en el exterior o en mercado local.

6/ Incluye las asignaciones de Derechos Especiales de Giro (DEG).

Fuente: MEF, BCRP.

Elaboración: Gerencia Central de Estudios Económicos

**CUENTA FINANCIERA DE CAPITALES DE CORTO PLAZO**  
**SHORT-TERM CAPITAL FLOWS**

(Millones de US\$)<sup>1/</sup> / (Millions of US\$)<sup>1/</sup>

	2019				2019	2020				2020	2021				2021	2022	
	I	II	III	IV		I	II	III	IV		I	II	III	IV		I	
<b>1. EMPRESAS BANCARIAS (a-b)</b>	<b>-320</b>	<b>307</b>	<b>-443</b>	<b>458</b>	<b>2</b>	<b>-87</b>	<b>828</b>	<b>226</b>	<b>17</b>	<b>984</b>	<b>-927</b>	<b>-60</b>	<b>-282</b>	<b>215</b>	<b>-1,053</b>	<b>2,010</b>	<b>1. COMMERCIAL BANKS (a-b)</b>
a. Activos	-365	-174	-80	115	-504	91	325	31	391	839	-1,354	1,725	-606	-753	-989	1,224	a. Assets
b. Pasivos	-45	-480	363	-343	-506	178	-503	-195	375	-145	-428	1,785	-325	-968	64	-786	b. Liabilities
<b>2. BCRP</b>	<b>0</b>	<b>0</b>	<b>0</b>	<b>0</b>	<b>0</b>	<b>0</b>	<b>0</b>	<b>0</b>	<b>0</b>	<b>0</b>	<b>0</b>	<b>0</b>	<b>0</b>	<b>0</b>	<b>0</b>	<b>0</b>	<b>2. CENTRAL RESERVE BANK OF PERU</b>
<b>3. BANCO DE LA NACIÓN (a-b)</b>	<b>-3</b>	<b>7</b>	<b>24</b>	<b>-7</b>	<b>22</b>	<b>30</b>	<b>-17</b>	<b>-7</b>	<b>-15</b>	<b>-9</b>	<b>32</b>	<b>-4</b>	<b>-14</b>	<b>-15</b>	<b>0</b>	<b>-3</b>	<b>3. BANCO DE LA NACION (a-b)</b>
a. Activos	-3	7	24	-7	22	30	-17	-7	-15	-9	32	-4	-14	-15	0	-3	a. Assets
b. Pasivos	0	0	0	0	0	0	0	0	0	0	0	0	0	0	0	0	b. Liabilities
<b>4. FINANCIERAS NO BANCARIAS (a-b)</b>	<b>40</b>	<b>251</b>	<b>-265</b>	<b>8</b>	<b>35</b>	<b>67</b>	<b>-158</b>	<b>-1</b>	<b>-18</b>	<b>-109</b>	<b>60</b>	<b>39</b>	<b>191</b>	<b>-107</b>	<b>182</b>	<b>-210</b>	<b>4. NON-BANKING FINANCIAL COMPANIES (a-b)</b>
a. Activos	-1	264	-273	0	-9	49	-102	-5	24	-34	11	39	179	-19	209	-165	a. Assets
b. Pasivos	-41	13	-8	-8	-44	-18	56	-5	42	75	-49	0	-12	88	27	45	b. Liabilities
<b>5. SECTOR NO FINANCIERO (a-b)</b>	<b>-32</b>	<b>-557</b>	<b>-681</b>	<b>708</b>	<b>-562</b>	<b>-1,131</b>	<b>11</b>	<b>453</b>	<b>448</b>	<b>-219</b>	<b>3,446</b>	<b>7,500</b>	<b>4,658</b>	<b>1,906</b>	<b>17,509</b>	<b>2,471</b>	<b>5. NON-FINANCIAL SECTOR (a-b)</b>
a. Activos	-275	-846	-731	428	-1,424	-197	327	800	800	1,730	3,283	8,046	4,248	1,592	17,170	2,745	a. Assets
b. Pasivos	-242	-289	-50	-280	-861	934	316	347	352	1,949	-162	547	-410	-313	-339	274	b. Liabilities
<b>6. TOTAL (a-b)</b>	<b>-315</b>	<b>8</b>	<b>-1,365</b>	<b>1,168</b>	<b>-504</b>	<b>-1,120</b>	<b>665</b>	<b>671</b>	<b>432</b>	<b>647</b>	<b>2,611</b>	<b>7,475</b>	<b>4,553</b>	<b>1,999</b>	<b>16,638</b>	<b>4,268</b>	<b>6. TOTAL (a-b)</b>
a. Activos	-643	-748	-1,060	536	-1,915	-26	533	818	1,201	2,526	1,972	9,806	3,806	805	16,390	3,801	a. Assets
b. Pasivos	-328	-756	304	-632	-1,411	1,094	-131	147	769	1,879	-639	2,332	-747	-1,194	-248	-467	b. Liabilities

1/ Preliminar. La información de este cuadro se ha actualizado en la Nota Semanal N° 19 (19 de mayo de 2022).

El calendario anual de publicación de estas estadísticas se presenta en la página vii de esta Nota.

2/ Expresado en términos de activos netos de pasivos. El signo positivo corresponde a salida de capitales al exterior (aumento de activos y/o reducción de pasivos externos).

Fuente: BCRP, Bank for International Settlements (BIS) y empresas.

Elaboración: Gerencia Central de Estudios Económicos.

POSICIÓN DE ACTIVOS Y PASIVOS EXTERNOS  
EXTERNAL ASSETS AND LIABILITIES POSITION

(Niveles a fin de periodo en millones de US\$)<sup>1/</sup> / (End -of- period levels in millions of US\$)<sup>1/</sup>

	2019				2019	2020				2020	2021				2021	2022	
	I	II	III	IV		I	II	III	IV		I	II	III	IV		I	
<b>I. ACTIVOS</b>	<b>130,995</b>	<b>135,474</b>	<b>134,764</b>	<b>137,112</b>	<b>137,112</b>	<b>131,981</b>	<b>137,104</b>	<b>142,329</b>	<b>148,356</b>	<b>148,356</b>	<b>153,531</b>	<b>152,687</b>	<b>155,061</b>	<b>159,505</b>	<b>159,505</b>	<b>161,299</b>	<b>I. ASSETS</b>
1. Activos de reserva del BCRP	63,151	66,714	67,893	68,370	68,370	68,150	71,472	72,428	74,909	74,909	79,942	71,920	76,054	78,539	78,539	75,454	1. Reserve assets
2. Activos del sistema financiero 3/	37,613	38,197	37,132	38,503	38,503	35,268	36,806	38,716	39,880	39,880	37,031	35,685	29,429	28,872	28,872	30,468	2. Financial system 3/
3. Otros activos	30,232	30,563	29,739	30,239	30,239	28,563	28,826	31,186	33,567	33,567	36,558	45,082	49,578	52,093	52,093	55,377	3. Other assets
<b>II. PASIVOS</b>	<b>215,782</b>	<b>219,379</b>	<b>218,115</b>	<b>218,770</b>	<b>218,770</b>	<b>218,513</b>	<b>218,487</b>	<b>221,156</b>	<b>225,812</b>	<b>225,812</b>	<b>231,837</b>	<b>231,674</b>	<b>238,553</b>	<b>246,637</b>	<b>246,637</b>	<b>252,766</b>	<b>II. LIABILITIES</b>
1. Inversión directa	111,121	113,634	114,839	116,054	116,054	116,412	115,702	116,345	116,786	116,786	119,905	119,849	121,305	124,241	124,241	129,847	1. Direct investment
2. Participación de capital (cartera)	21,967	21,878	20,631	21,804	21,804	18,613	17,927	17,901	17,867	17,867	17,749	17,746	17,745	17,712	17,712	17,695	2. Equity securities
3. Deuda por préstamos, bonos y otros	82,634	83,666	82,612	80,857	80,857	83,359	84,835	86,836	90,958	90,958	94,163	94,051	96,812	101,996	101,996	102,482	3. Loans, bonds and other debts
Mediano y largo plazo	73,681	75,470	74,111	72,988	72,988	74,396	76,003	77,857	81,209	81,209	85,053	82,610	86,118	92,496	92,496	93,449	Medium and long-term
Sector privado 3/	35,343	34,926	35,819	33,724	33,724	33,620	32,337	32,370	31,324	31,324	31,971	30,399	31,024	31,957	31,957	32,313	Private sector 4/
Sector público (i+ii-iii) 5/ 6/	38,338	40,543	38,292	39,264	39,264	40,776	43,666	45,487	49,885	49,885	53,082	52,211	55,094	60,538	60,538	61,135	Public sector (i + ii - iii) 5/ 6/
i. Deuda pública externa	23,149	23,204	22,404	22,554	22,554	22,343	25,758	27,805	32,469	32,469	38,074	38,482	40,492	45,533	45,533	45,224	i. Public external debt
ii. Títulos del mercado secundario doméstico adquiridos por no residentes	16,523	18,424	16,905	17,724	17,724	19,456	19,067	18,894	18,919	18,919	16,116	14,748	15,469	15,882	15,882	16,719	ii. Securities debt of the domestic secondary market held by non-residents
iii. Títulos del mercado secundario externo adquiridos por residentes	1,334	1,084	1,017	1,013	1,013	1,023	1,159	1,212	1,503	1,503	1,107	1,019	867	877	877	807	iii. Securities debt of the external secondary market held by residents
Corto plazo	8,952	8,196	8,501	7,869	7,869	8,963	8,832	8,979	9,748	9,748	9,109	11,441	10,694	9,500	9,500	9,033	b. Short-term
Sistema financiero 4/	4,288	3,821	4,176	3,824	3,824	3,984	3,537	3,337	3,754	3,754	3,277	5,062	4,725	3,845	3,845	3,104	Financial system 4/
Otros	4,664	4,375	4,325	4,045	4,045	4,980	5,295	5,642	5,994	5,994	5,832	6,379	5,969	5,655	5,655	5,929	Other
4. Banco Central de Reserva del Perú	59	201	33	54	54	128	23	74	202	202	20	28	2,691	2,688	2,688	2,742	4. Central Reserve Bank of Peru
Corto plazo	59	201	33	54	54	128	23	74	202	202	20	28	30	44	44	130	Short-term
Largo plazo 7/	0	0	0	0	0	0	0	0	0	0	0	0	2,661	2,644	2,644	2,611	Long-term 7/
<b>III. TOTAL (I-II)</b>	<b>-84,787</b>	<b>-83,905</b>	<b>-83,352</b>	<b>-81,657</b>	<b>-81,657</b>	<b>-86,532</b>	<b>-81,383</b>	<b>-78,827</b>	<b>-77,456</b>	<b>-77,456</b>	<b>-78,306</b>	<b>-78,987</b>	<b>-83,492</b>	<b>-87,132</b>	<b>-87,132</b>	<b>-91,466</b>	<b>III. TOTAL (I-II)</b>

1/ Preliminar. La información de este cuadro se ha actualizado en la Nota Semanal N° 19 (19 de mayo de 2022).

El calendario anual de publicación de estas estadísticas se presenta en la página vii de esta Nota.

2/ Expresado en términos de activos netos de pasivos.

3/ Incluye activos en moneda nacional contra no residentes. Excluye al BCRP.

4/ Incluye obligaciones en moneda nacional con no residentes.

5/ Comprende la deuda del Gobierno Central y de las empresas públicas.

6/ Los bonos del gobierno emitidos en el exterior y en poder de residentes se excluyen de los pasivos externos del sector público.

Los bonos del gobierno emitidos localmente, en poder de no residentes, se incluyen en los pasivos externos de este mismo sector.

7/ Incluye asignaciones de Derechos Especiales de Giro (DEG).

Fuente: BCRP, MEF, Cavali S.A.ICLV, Proinversión, BIS y empresas.

Elaboración: Gerencia Central de Estudios Económicos.

POSICIÓN DE ACTIVOS Y PASIVOS EXTERNOS  
EXTERNAL ASSETS AND LIABILITIES POSITION

(Porcentaje del PBI)<sup>1/</sup> / (Percentage of GDP)<sup>1/</sup>

	2019				2019	2020				2020	2021				2021	2022	
	I	II	III	IV		I	II	III	IV		I	II	III	IV		I	
<b>I. ACTIVOS</b>	<b>57.7</b>	<b>59.5</b>	<b>58.6</b>	<b>59.0</b>	<b>59.0</b>	<b>57.3</b>	<b>64.5</b>	<b>68.9</b>	<b>72.2</b>	<b>72.2</b>	<b>73.9</b>	<b>68.4</b>	<b>68.6</b>	<b>70.7</b>	<b>70.7</b>	<b>70.8</b>	<b>I. ASSETS</b>
1. Activos de reserva del BCRP	27.8	29.3	29.5	29.4	29.4	29.6	33.6	35.0	36.4	36.4	38.5	32.2	33.7	34.8	34.8	33.1	1. Reserve assets
2. Activos del sistema financiero 3/	16.6	16.8	16.1	16.6	16.6	15.3	17.3	18.7	19.4	19.4	17.8	16.0	13.0	12.8	12.8	13.4	2. Financial system 3/
3. Otros activos	13.3	13.4	12.9	13.0	13.0	12.4	13.6	15.1	16.3	16.3	17.6	20.2	21.9	23.1	23.1	24.3	3. Other assets
<b>II. PASIVOS</b>	<b>95.1</b>	<b>96.4</b>	<b>94.8</b>	<b>94.1</b>	<b>94.1</b>	<b>94.8</b>	<b>102.7</b>	<b>107.0</b>	<b>109.9</b>	<b>109.9</b>	<b>111.5</b>	<b>103.8</b>	<b>105.6</b>	<b>109.3</b>	<b>109.3</b>	<b>110.9</b>	<b>II. LIABILITIES</b>
1. Inversión directa	49.0	49.9	49.9	49.9	49.9	50.5	54.4	56.3	56.8	56.8	57.7	53.7	53.7	55.1	55.1	57.0	1. Direct investment
2. Participación de capital (cartera)	9.7	9.6	9.0	9.4	9.4	8.1	8.4	8.7	8.7	8.7	8.5	8.0	7.9	7.8	7.8	7.8	2. Equity securities
3. Deuda por préstamos, bonos y otros	36.4	36.7	35.9	34.8	34.8	36.2	39.9	42.0	44.3	44.3	45.3	42.1	42.8	45.2	45.0	45.0	3. Loans, bonds and other debts
Mediano y largo plazo	32.5	33.1	32.2	31.4	31.4	32.3	35.7	37.7	39.5	39.5	40.9	37.0	38.1	41.0	41.0	41.0	Medium and long-term
Sector privado 3/	15.6	15.3	15.6	14.5	14.5	14.6	15.2	15.7	15.2	15.2	15.4	13.6	13.7	14.2	14.2	14.2	Private sector 4/
Sector público (i+ii-iii) 5/ 6/	16.9	17.8	16.6	16.9	16.9	17.7	20.5	22.0	24.3	24.3	25.5	23.4	24.4	26.8	26.8	26.8	Public sector (i + ii - iii) 5/ 6/
i. Deuda pública externa	10.2	10.2	9.7	9.7	9.7	9.7	12.1	13.5	15.8	15.8	18.3	17.2	17.9	20.2	20.2	19.8	i. Public external debt
ii. Títulos del mercado secundario doméstico adquiridos por no residentes	7.3	8.1	7.3	7.6	7.6	8.4	9.0	9.1	9.2	9.2	7.8	6.6	6.8	7.0	7.0	7.3	ii. Securities debt of the domestic secondary market held by non-residents
iii. Títulos del mercado secundario externo adquiridos por residentes	0.6	0.5	0.4	0.4	0.4	0.4	0.5	0.6	0.7	0.7	0.5	0.5	0.4	0.4	0.4	0.4	iii. Securities debt of the external secondary market held by residents
Corto plazo	3.9	3.6	3.7	3.4	3.4	3.9	4.2	4.3	4.7	4.7	4.4	5.1	4.7	4.2	4.2	4.0	b. Short-term
Sistema financiero 4/	1.9	1.7	1.8	1.6	1.6	1.7	1.7	1.6	1.8	1.8	1.6	2.3	2.1	1.7	1.7	1.4	Financial system 4/
Otros	2.1	1.9	1.9	1.7	1.7	2.2	2.5	2.7	2.9	2.9	2.8	2.9	2.6	2.5	2.5	2.6	Other
4. Banco Central de Reserva del Perú	0.0	0.1	0.0	0.0	0.0	0.1	0.0	0.0	0.1	0.1	0.0	0.0	1.2	1.2	1.2	1.2	4. Central Reserve Bank of Peru
Corto plazo	0.0	0.1	0.0	0.0	0.0	0.1	0.0	0.0	0.1	0.1	0.0	0.0	0.0	0.0	0.0	0.1	Short-term
Largo plazo 7/	0.0	0.0	0.0	0.0	0.0	0.0	0.0	0.0	0.0	0.0	0.0	0.0	1.2	1.2	1.2	1.1	Long-term 7/
<b>III. TOTAL (I-II)</b>	<b>-37.4</b>	<b>-36.9</b>	<b>-36.2</b>	<b>-35.1</b>	<b>-35.1</b>	<b>-37.5</b>	<b>-38.3</b>	<b>-38.1</b>	<b>-37.7</b>	<b>-37.7</b>	<b>-37.7</b>	<b>-35.4</b>	<b>-36.9</b>	<b>-38.6</b>	<b>-38.6</b>	<b>-40.1</b>	<b>III. TOTAL (I-II)</b>
Producto Bruto Intermo, anualizado	226,925	227,681	230,020	232,447	232,447	230,490	212,654	206,661	205,553	205,553	207,889	223,138	226,001	225,661	225,661	227,917	Annual GDP (Millions of US\$)

1/ Preliminar. La información de este cuadro se ha actualizado en la Nota Semanal N° 19 (19 de mayo de 2022).

El calendario anual de publicación de estas estadísticas se presenta en la página vii de esta Nota.

2/ Expresado en términos de activos netos de pasivos.

3/ Incluye activos en moneda nacional contra no residentes. Excluye al BCRP.

4/ Incluye obligaciones en moneda nacional con no residentes.

5/ Comprende la deuda del Gobierno Central y de las empresas públicas.

6/ Los bonos del gobierno emitidos en el exterior y en poder de residentes se excluyen de los pasivos externos del sector público.

Los bonos del gobierno emitidos localmente, en poder de no residentes, se incluyen en los pasivos externos de este mismo sector.

7/ Incluye asignaciones de Derechos Especiales de Giro (DEG).

Fuente: BCRP, MEF, Cavali S.A.ICLV, Proinversión, BIS y empresas.

Elaboración: Gerencia Central de Estudios Económicos.

**CONCERTACIONES DE FINANCIAMIENTO EXTERNO PÚBLICO POR FUENTE FINANCIERA, DESTINO Y PLAZO DE VENCIMIENTO**  
**COMMITTED LOANS BY FINANCIAL SOURCE, USE AND MATURITY**

(Millones de US\$)<sup>1/2/</sup> / (Millions of US\$)<sup>1/2/</sup>

PERÍODO	FUENTE FINANCIERA / FINANCIAL SOURCE							DESTINO / USE				PLAZO VENCIMIENTO/ MATURITY		TOTAL	PERIOD
	Organismos Internacionales <i>Multilateral Organizations</i>	Club de París <i>Paris Club</i>	Bonos <i>Bonds</i>	Proveedores sin seguro <i>Suppliers</i>	Banca Internacional <i>Commercial Banks</i>	América Latina <i>Latin America</i>	Otros bilaterales <i>Other bilateral</i>	Proyectos de Inversión <i>Investment Projects</i>	Libre Disponibilidad <i>Free Disposal Funds</i>	Importación de alimentos <i>Food Imports</i>	Defensa <i>Defense</i>	1-5 años <i>1-5 years</i>	+ de 5 años <i>more than 5 years</i>		
	<b>2020</b>	<b>503</b>	<b>0</b>	<b>5,305</b>	<b>0</b>	<b>0</b>	<b>0</b>	<b>0</b>	<b>503</b>	<b>5,305</b>	<b>0</b>	<b>0</b>	<b>0</b>		
I	100	0	0	0	0	0	0	100	0	0	0	100	100	I	
II	353	0	5,305	0	0	0	0	353	5,305	0	0	5,659	5,659	II	
III	0	0	0	0	0	0	0	0	0	0	0	0	0	III	
IV	50	0	0	0	0	0	0	50	0	0	0	50	50	IV	
<b>2021</b>	<b>3,680</b>	<b>521</b>	<b>8,000</b>	<b>0</b>	<b>0</b>	<b>0</b>	<b>0</b>	<b>1,256</b>	<b>10,945</b>	<b>0</b>	<b>0</b>	<b>0</b>	<b>12,200</b>	<b>12,200</b>	<b>2021</b>
I	430	10	6,102	0	0	0	0	440	6,102	0	0	6,542	6,542	I	
II	2,418	66	0	0	0	0	0	433	2,050	0	0	2,483	2,483	II	
III	174	0	0	0	0	0	0	174	0	0	0	174	174	III	
IV	658	445	1,898	0	0	0	0	208	2,793	0	0	3,001	3,001	IV	
<b>2022</b>	<b>226</b>	<b>57</b>	<b>0</b>	<b>0</b>	<b>0</b>	<b>0</b>	<b>0</b>	<b>282</b>	<b>0</b>	<b>0</b>	<b>0</b>	<b>282</b>	<b>282</b>	<b>2022</b>	
I	226	57	0	0	0	0	0	282	0	0	0	282	282	I	

1/ Preliminar. Información actualizada con datos al 13 de mayo de 2022 en la Nota Semanal N° 19 (19 de mayo de 2022). El calendario anual de publicación de estas estadísticas se presenta en la página vii de esta Nota.

2/ Deuda de mediano y largo plazo.

Fuente: MEF, BCRP.

Elaboración: Gerencia Central de Estudios Económicos

**OPERACIONES DEL SECTOR PÚBLICO NO FINANCIERO  
OPERATIONS OF THE NON FINANCIAL PUBLIC SECTOR**

(Millones de soles)<sup>1/</sup> / (Millions of soles)<sup>1/</sup>

	2020					2021					2022	
	I	II	III	IV	AÑO	I	II	III	IV	AÑO	I	
<b>1. Ingresos corrientes del gobierno general</b>	<b>36,591</b>	<b>25,769</b>	<b>28,937</b>	<b>36,578</b>	<b>127,875</b>	<b>41,930</b>	<b>44,757</b>	<b>47,840</b>	<b>49,347</b>	<b>183,874</b>	<b>52,384</b>	<b>1. Current revenues of the General Government</b>
a. Ingresos tributarios	27,778	19,731	21,215	26,799	95,523	32,809	35,230	36,393	38,714	143,147	41,186	a. Tax revenue
b. Ingresos no tributarios	8,813	6,039	7,721	9,779	32,352	9,120	9,528	11,446	10,633	40,727	11,198	b. Non-tax revenue
<b>2. Gastos no financieros del gobierno general</b>	<b>32,600</b>	<b>33,317</b>	<b>42,367</b>	<b>69,099</b>	<b>177,384</b>	<b>39,571</b>	<b>42,770</b>	<b>47,957</b>	<b>64,010</b>	<b>194,307</b>	<b>39,193</b>	<b>2. Non-financial expenditures of the General Government</b>
a. Corriente	27,110	30,619	34,342	53,076	145,147	31,289	33,370	37,693	47,968	150,320	31,258	a. Current
b. Capital	5,489	2,698	8,026	16,023	32,237	8,282	9,400	10,264	16,042	43,988	7,935	b. Capital
<i>Formación Bruta de Capital</i>	<i>4,480</i>	<i>1,969</i>	<i>5,818</i>	<i>14,809</i>	<i>27,076</i>	<i>6,367</i>	<i>8,224</i>	<i>9,237</i>	<i>13,106</i>	<i>36,934</i>	<i>5,876</i>	<i>Gross capital formation</i>
<i>Gobierno Nacional</i>	<i>1,627</i>	<i>869</i>	<i>2,014</i>	<i>5,311</i>	<i>9,821</i>	<i>2,472</i>	<i>3,374</i>	<i>3,517</i>	<i>4,768</i>	<i>14,131</i>	<i>2,172</i>	<i>National Government</i>
<i>Gobiernos Regionales</i>	<i>905</i>	<i>392</i>	<i>1,557</i>	<i>3,116</i>	<i>5,971</i>	<i>1,083</i>	<i>1,614</i>	<i>1,775</i>	<i>2,613</i>	<i>7,084</i>	<i>1,107</i>	<i>Regional Government</i>
<i>Gobiernos Locales</i>	<i>1,948</i>	<i>707</i>	<i>2,248</i>	<i>6,381</i>	<i>11,284</i>	<i>2,813</i>	<i>3,236</i>	<i>3,945</i>	<i>5,724</i>	<i>15,719</i>	<i>2,597</i>	<i>Local Government</i>
<i>Otros gastos de capital</i>	<i>1,009</i>	<i>730</i>	<i>2,208</i>	<i>1,214</i>	<i>5,161</i>	<i>1,914</i>	<i>1,176</i>	<i>1,027</i>	<i>2,936</i>	<i>7,054</i>	<i>2,059</i>	<i>Others capital expenditure</i>
<b>3. Otros 2/</b>	<b>-1,457</b>	<b>-1,413</b>	<b>1,175</b>	<b>-1,074</b>	<b>-2,769</b>	<b>2,249</b>	<b>365</b>	<b>-740</b>	<b>-523</b>	<b>1,351</b>	<b>-1</b>	<b>3. Others 2/</b>
<b>4. Resultado Primario (=1-2+3)</b>	<b>2,535</b>	<b>-8,961</b>	<b>-12,256</b>	<b>-33,596</b>	<b>-52,278</b>	<b>4,607</b>	<b>2,352</b>	<b>-857</b>	<b>-15,186</b>	<b>-9,083</b>	<b>13,191</b>	<b>4. Primary Balance (=1-2+3)</b>
<b>5. Intereses</b>	<b>4,559</b>	<b>1,137</b>	<b>4,639</b>	<b>1,164</b>	<b>11,499</b>	<b>4,944</b>	<b>1,437</b>	<b>5,236</b>	<b>1,583</b>	<b>13,200</b>	<b>5,560</b>	<b>5. Interest payments</b>
<b>6. Resultado Económico (=4-5)</b>	<b>-2,024</b>	<b>-10,098</b>	<b>-16,895</b>	<b>-34,760</b>	<b>-63,777</b>	<b>-337</b>	<b>915</b>	<b>-6,093</b>	<b>-16,769</b>	<b>-22,283</b>	<b>7,631</b>	<b>6. Overall balance (=4-5)</b>

1/ Preliminar. Información actualizada con datos al 13 de mayo de 2022 en la Nota Semanal N° 19 (19 de mayo de 2022).

2/ Incluye ingresos de capital del Gobierno General y resultado primario de empresas estatales.

Fuente: MEF, BN, Sunat, EsSalud, sociedades de beneficencia pública y empresas estatales.

Elaboración: Gerencia Central de Estudios Económicos

**AHORRO EN CUENTA CORRIENTE DEL SECTOR PÚBLICO NO FINANCIERO**  
**CURRENT ACCOUNT SAVING OF THE NON-FINANCIAL PUBLIC SECTOR**

(Millones de soles)<sup>1/ 2/ 3/</sup> / (Millions of soles)<sup>1/ 2/ 3/</sup>

	2020					2021					2022	
	I	II	III	IV	AÑO	I	II	III	IV	AÑO	I	
I. AHORRO EN CUENTA CORRIENTE (1+2)	4,659	-6,815	-8,208	-17,907	-28,271	7,834	11,190	5,077	686	24,787	16,431	I. CURRENT ACCOUNT SAVING (1+2)
1. Gobierno Central	1,225	-5,973	-18,097	-17,132	-39,977	-302	8,472	800	-3,187	5,784	10,162	1. Central Government
a. Ingresos Corrientes 4/	30,591	22,001	23,483	30,315	106,390	35,172	38,826	41,023	42,625	157,646	45,233	a. Current Revenue 4/
b. Gastos Corrientes	29,365	27,973	41,580	47,447	146,366	35,474	30,354	40,222	45,812	151,862	35,071	b. Current Expenditure
- No Financieros	24,920	27,143	37,046	46,629	135,738	30,665	29,367	35,117	44,732	139,881	29,619	- Non-Financial
- Financieros	4,445	831	4,535	818	10,628	4,809	987	5,105	1,080	11,982	5,452	- Financial
2. Otras entidades 5/ 6/	3,433	-842	9,889	-775	11,705	8,136	2,718	4,276	3,872	19,003	6,269	2. Other entities 5/ 6/
II. INGRESOS DE CAPITAL	37	21	170	217	446	714	229	66	-211	799	79	II. CAPITAL REVENUE
III. GASTOS DE CAPITAL	6,720	3,304	8,857	17,070	35,951	8,885	10,504	11,236	17,244	47,869	8,879	III. CAPITAL EXPENDITURE
1. Inversión pública	5,644	2,553	6,728	15,852	30,778	7,231	9,289	10,150	14,315	40,985	6,750	1. Public Investment
2. Otros	1,076	750	2,129	1,218	5,174	1,654	1,215	1,086	2,928	6,883	2,129	2. Others
IV. RESULTADO ECONÓMICO (I+II-III)	-2,024	-10,098	-16,895	-34,760	-63,777	-337	915	-6,093	-16,769	-22,283	7,631	IV. OVERALL BALANCE (I+II-III)
V. FINANCIAMIENTO NETO (1+2+3)	2,024	10,098	16,895	34,760	63,777	337	-915	6,093	16,769	22,283	-7,631	V. NET FINANCING (1+2+3)
1. Externo	2,417	10,765	6,780	14,386	34,349	20,237	2,268	9,867	20,997	53,370	642	1. Foreign
2. Interno	-394	-681	10,115	20,374	29,413	-19,901	-3,199	-3,774	-4,229	-31,103	-8,272	2. Domestic
3. Privatización	1	14	0	0	15	0	16	0	0	16	0	3. Privatization

1/ Comprende las operaciones del gobierno general y de las empresas estatales no financieras. No incluye el resultado de las entidades estatales financieras.

2/ Preliminar. Información actualizada con datos al 13 de mayo de 2022 en la Nota Semanal N° 19 (19 de mayo de 2022). Desde la edición N°19 de 2003 se incorpora mejoras metodológicas referidas al registro de las multas las que se incorporan a los ingresos tributarios (anteriormente no tributarios), asimismo en relación al registro del gasto del gobierno central el que incorpora información procesada del Sistema Integrado de Administración Financiera. El calendario anual de publicación de estas estadísticas se presenta en la página vii de esta Nota.

3/ Debido al redondeo de los datos parciales, los totales pueden diferir de la suma de las partes.

4/ A partir de la Nota Semanal N° 12 del 26 de marzo de 2010, se ha incorporado el cambio metodológico en el registro de las devoluciones de impuestos establecido por la Sunat en la Nota Tributaria correspondiente a enero 2010 (publicada en marzo 2010 - página 14), según el cual se sustituyen las devoluciones registradas de acuerdo a su fecha de solicitud por las correspondientes a la fecha de emisión de las mismas.

5/ Desde la edición N°19 de 2004 se excluye del gasto no financiero la redención de Bonos de Reconocimiento la que desde entonces se contabiliza como amortización de la deuda pública interna.

6/ Desde la edición N°19 de 2004 incluye el registro de los intereses devengados por los Bonos de Reconocimiento, debido al efecto de la indexación del saldo adeudado al IPC.

Fuente: MEF, BN, Sunat, Essalud, sociedades de beneficencia pública, gobiernos locales, empresas estatales e instituciones públicas.

Elaboración: Gerencia Central de Estudios Económicos

**OPERACIONES DEL SECTOR PÚBLICO NO FINANCIERO**  
**OPERATIONS OF THE NON FINANCIAL PUBLIC SECTOR**

(Porcentaje del PBI)<sup>1/</sup> / (Percentage of GDP)<sup>1/</sup>

	2020					2021					2022	
	I	II	III	IV	AÑO	I	II	III	IV	AÑO	I	
<b>1. Ingresos corrientes del gobierno general</b>	<b>20.9</b>	<b>18.3</b>	<b>15.5</b>	<b>16.9</b>	<b>17.8</b>	<b>21.2</b>	<b>21.0</b>	<b>21.2</b>	<b>20.6</b>	<b>21.0</b>	<b>24.5</b>	<b>1. Current revenues of the General Government</b>
a. Ingresos tributarios	15.8	14.0	11.3	12.4	13.3	16.6	16.5	16.2	16.1	16.3	19.3	a. Tax revenue
b. Ingresos no tributarios	5.0	4.3	4.1	4.5	4.5	4.6	4.5	5.1	4.4	4.6	5.2	b. Non-tax revenue
<b>2. Gastos no financieros del gobierno general</b>	<b>18.6</b>	<b>23.7</b>	<b>22.6</b>	<b>32.0</b>	<b>24.7</b>	<b>20.0</b>	<b>20.0</b>	<b>21.3</b>	<b>26.7</b>	<b>22.2</b>	<b>18.3</b>	<b>2. Non-financial of the General Government</b>
a. Corriente	15.5	21.7	18.3	24.6	20.2	15.8	15.6	16.7	20.0	17.2	14.6	a. Current
b. Capital	3.1	1.9	4.3	7.4	4.5	4.2	4.4	4.6	6.7	5.0	3.7	b. Capital
<i>Formación Bruta de Capital</i>	<i>2.6</i>	<i>1.4</i>	<i>3.1</i>	<i>6.9</i>	<i>3.8</i>	<i>3.2</i>	<i>3.9</i>	<i>4.1</i>	<i>5.5</i>	<i>4.2</i>	<i>2.7</i>	<i>Gross capital formation</i>
<i>Gobierno Nacional</i>	<i>0.9</i>	<i>0.6</i>	<i>1.1</i>	<i>2.5</i>	<i>1.4</i>	<i>1.3</i>	<i>1.6</i>	<i>1.6</i>	<i>2.0</i>	<i>1.6</i>	<i>1.0</i>	<i>National Government</i>
<i>Gobiernos Regionales</i>	<i>0.5</i>	<i>0.3</i>	<i>0.8</i>	<i>1.4</i>	<i>0.8</i>	<i>0.5</i>	<i>0.8</i>	<i>0.8</i>	<i>1.1</i>	<i>0.8</i>	<i>0.5</i>	<i>Regional Government</i>
<i>Gobiernos Locales</i>	<i>1.1</i>	<i>0.5</i>	<i>1.2</i>	<i>3.0</i>	<i>1.6</i>	<i>1.4</i>	<i>1.5</i>	<i>1.8</i>	<i>2.4</i>	<i>1.8</i>	<i>1.2</i>	<i>Local Government</i>
<i>Otros gastos de capital</i>	<i>0.6</i>	<i>0.5</i>	<i>1.2</i>	<i>0.6</i>	<i>0.7</i>	<i>1.0</i>	<i>0.6</i>	<i>0.5</i>	<i>1.2</i>	<i>0.8</i>	<i>1.0</i>	<i>Others capital expenditure</i>
<b>3. Otros 2/</b>	<b>-0.8</b>	<b>-1.0</b>	<b>0.6</b>	<b>-0.5</b>	<b>-0.4</b>	<b>1.1</b>	<b>0.2</b>	<b>-0.3</b>	<b>-0.2</b>	<b>0.2</b>	<b>0.0</b>	<b>3. Others 2/</b>
<b>4. Resultado Primario (=1-2+3)</b>	<b>1.4</b>	<b>-6.4</b>	<b>-6.5</b>	<b>-15.5</b>	<b>-7.3</b>	<b>2.3</b>	<b>1.1</b>	<b>-0.4</b>	<b>-6.3</b>	<b>-1.0</b>	<b>6.2</b>	<b>4. Primary Balance (=1-2+3)</b>
<b>5. Intereses</b>	<b>2.6</b>	<b>0.8</b>	<b>2.5</b>	<b>0.5</b>	<b>1.6</b>	<b>2.5</b>	<b>0.7</b>	<b>2.3</b>	<b>0.7</b>	<b>1.5</b>	<b>2.6</b>	<b>5. Interest payments</b>
<b>6. Resultado Económico (=4-5)</b>	<b>-1.2</b>	<b>-7.2</b>	<b>-9.0</b>	<b>-16.1</b>	<b>-8.9</b>	<b>-0.2</b>	<b>0.4</b>	<b>-2.7</b>	<b>-7.0</b>	<b>-2.5</b>	<b>3.6</b>	<b>6. Overall balance (=4-5)</b>

1/ Preliminar. Información actualizada con datos al 13 de mayo de 2022 en la Nota Semanal N° 19 (19 de mayo de 2022).

2/ Incluye ingresos de capital del Gobierno General y resultado primario de empresas estatales.

Fuente: MEF, BN, Sunat, EsSalud, sociedades de beneficencia pública y empresas estatales.

Elaboración: Gerencia Central de Estudios Económicos



**AHORRO EN CUENTA CORRIENTE DEL SECTOR PÚBLICO NO FINANCIERO**  
**CURRENT ACCOUNT SAVING OF THE NON-FINANCIAL PUBLIC SECTOR**

(Porcentaje del PBI)<sup>1/2/3/</sup> / (Percentage of GDP)<sup>1/2/3/</sup>

	2020					2021					2022	
	I	II	III	IV	AÑO	I	II	III	IV	AÑO	I	
I. AHORRO EN CUENTA CORRIENTE (1+2)	2.7	-4.8	-4.4	-8.3	-3.9	4.0	5.2	2.3	0.3	2.8	7.7	I. CURRENT ACCOUNT SAVING (1+2)
1. Gobierno Central	0.7	-4.2	-9.7	-7.9	-5.6	-0.2	4.0	0.4	-1.3	0.7	4.8	1. Central Government
a. Ingresos Corrientes 4/	17.4	15.6	12.5	14.0	14.8	17.8	18.2	18.2	17.8	18.0	21.2	a. Current Revenue 4/
b. Gastos Corrientes	16.7	19.9	22.2	22.0	20.3	18.0	14.2	17.9	19.1	17.3	16.4	b. Current Expenditure
- No Financieros	14.2	19.3	19.8	21.6	18.9	15.5	13.8	15.6	18.6	16.0	13.9	- Non-Financial
- Financieros	2.5	0.6	2.4	0.4	1.5	2.4	0.5	2.3	0.5	1.4	2.6	- Financial
2. Otras entidades 5/ 6/	2.0	-0.6	5.3	-0.4	1.6	4.1	1.3	1.9	1.6	2.2	2.9	2. Other entities 5/ 6/
II. INGRESOS DE CAPITAL	0.0	0.0	0.1	0.1	0.1	0.4	0.1	0.0	-0.1	0.1	0.0	II. CAPITAL REVENUE
III. GASTOS DE CAPITAL	3.8	2.3	4.7	7.9	5.0	4.5	4.9	5.0	7.2	5.5	4.2	III. CAPITAL EXPENDITURE
1. Inversión pública	3.2	1.8	3.6	7.3	4.3	3.7	4.4	4.5	6.0	4.7	3.2	1. Public Investment
2. Otros	0.6	0.5	1.1	0.6	0.7	0.8	0.6	0.5	1.2	0.8	1.0	2. Others
IV. RESULTADO ECONÓMICO (I+II-III)	-1.2	-7.2	-9.0	-16.1	-8.9	-0.2	0.4	-2.7	-7.0	-2.5	3.6	IV. OVERALL BALANCE (I+II-III)
V. FINANCIAMIENTO NETO (1+2+3)	1.2	7.2	9.0	16.1	8.9	0.2	-0.4	2.7	7.0	2.5	-3.6	V. NET FINANCING (1+2+3)
1. Externo	1.4	7.6	3.6	6.7	4.8	10.3	1.1	4.4	8.8	6.1	0.3	1. Foreign
2. Interno	-0.2	-0.5	5.4	9.4	4.1	-10.1	-1.5	-1.7	-1.8	-3.6	-3.9	2. Domestic
3. Privatización	0.0	0.0	0.0	0.0	0.0	0.0	0.0	0.0	0.0	0.0	0.0	3. Privatization

1/ Comprende las operaciones del gobierno general y de las empresas estatales no financieras. No incluye el resultado de las entidades estatales financieras.

2/ Preliminar. Información actualizada con datos al 13 de mayo de 2022 en la Nota Semanal N° 19 (19 de mayo de 2022). Desde la edición N°19 de 2003 se incorpora mejoras metodológicas referidas al registro de las multas las que se incorporan a los ingresos tributarios (anteriormente no tributarios), asimismo en relación al registro del gasto del gobierno central el que incorpora información procesada del Sistema Integrado de Administración Financiera. El calendario anual de publicación de estas estadísticas se presenta en la página vii de esta Nota.

3/ Debido al redondeo de los datos parciales, los totales pueden diferir de la suma de las partes.

4/ A partir de la Nota Semanal N° 12 del 26 de marzo de 2010, se ha incorporado el cambio metodológico en el registro de las devoluciones de impuestos establecido por la Sunat en la Nota Tributaria correspondiente a enero 2010 (publicada en marzo 2010 - página 14), según el cual se sustituyen las devoluciones registradas de acuerdo a su fecha de solicitud por las correspondientes a la fecha de emisión de las mismas.

5/ Desde la edición N°19 de 2004 se excluye del gasto no financiero la redención de Bonos de Reconocimiento la que desde entonces se contabiliza como amortización de la deuda pública interna.

6/ Desde la edición N°19 de 2004 incluye el registro de los intereses devengados por los Bonos de Reconocimiento, debido al efecto de la indexación del saldo adeudado al IPC.

Fuente: MEF, BN, Sunat, Essalud, sociedades de beneficencia pública, gobiernos locales, empresas estatales e instituciones públicas.

Elaboración: Gerencia Central de Estudios Económicos

**OPERACIONES DEL GOBIERNO GENERAL  
OPERATIONS OF THE GENERAL GOVERNMENT**

**(Millones de soles)<sup>1/</sup> / (Millions of soles)<sup>1/</sup>**

	2020					2021					2022	
	I	II	III	IV	AÑO	I	II	III	IV	AÑO	I	
I. INGRESOS CORRIENTES 2/	36,591	25,769	28,937	36,578	127,875	41,930	44,757	47,840	49,347	183,874	52,384	I. CURRENT REVENUES 2/
1. Ingresos tributarios	27,778	19,731	21,215	26,799	95,523	32,809	35,230	36,393	38,714	143,147	41,186	1. Tax revenue
2. Contribuciones	4,017	3,527	4,019	4,407	15,970	4,477	4,371	4,467	4,740	18,054	4,540	2. Contributions
3. Otros	4,796	2,512	3,703	5,372	16,382	4,643	5,157	6,980	5,893	22,673	6,658	3. Others
II. GASTOS NO FINANCIEROS	32,600	33,317	42,367	69,099	177,384	39,571	42,770	47,957	64,010	194,307	39,193	II. NON-FINANCIAL EXPENDITURE
1. Gastos corrientes 3/	27,110	30,619	34,342	53,076	145,147	31,289	33,370	37,693	47,968	150,320	31,258	1. Current expenditure 3/
2. Gastos de capital	5,489	2,698	8,026	16,023	32,237	8,282	9,400	10,264	16,042	43,988	7,935	2. Capital expenditure
III. INGRESOS DE CAPITAL	46	21	179	217	463	178	229	60	-212	255	81	III. CAPITAL REVENUES
IV. RESULTADO PRIMARIO	4,037	-7,527	-13,252	-32,304	-49,045	2,537	2,216	-57	-14,875	-10,178	13,272	IV. PRIMARY BALANCE
V. INTERESES 4/	4,494	845	4,567	853	10,759	4,875	1,022	5,202	1,147	12,245	5,525	V. INTEREST PAYMENTS 4/
VI. RESULTADO ECONÓMICO	-456	-8,372	-17,819	-33,158	-59,804	-2,338	1,194	-5,259	-16,022	-22,424	7,748	VI. OVERALL BALANCE
VII. FINANCIAMIENTO NETO	456	8,372	17,819	33,158	59,804	2,338	-1,194	5,259	16,022	22,424	-7,748	VII. NET FINANCING (1+2+3)
1. Externo	1,055	10,476	6,375	14,013	31,920	20,412	2,049	9,151	20,679	52,291	690	1. Foreign
(Millones US \$)	305	3,082	1,790	3,893	9,070	5,509	526	2,259	5,144	13,438	181	(Millions of US \$)
a. Desembolsos	26	3,322	1,942	4,109	9,400	6,121	452	2,167	5,211	13,951	120	a. Disbursements
b. Amortización	-74	-77	-39	-80	-270	-76	-97	-57	-133	-363	-66	b. Amortization
c. Otros 5/	353	-163	-113	-136	-59	-536	171	149	66	-150	128	c. Others 5/
2. Interno	-599	-2,119	11,443	19,144	27,869	-18,074	-3,260	-3,893	-4,657	-29,884	-8,437	2. Domestic
3. Privatización	1	14	0	0	15	0	16	0	0	16	0	3. Privatization
Nota:											Note:	
GASTOS CORRIENTES TOTALES 6/	31,604	31,464	38,909	53,929	155,906	36,164	34,392	42,895	49,115	162,565	36,783	TOTAL CURRENT EXPENDITURE 6/
AHORRO EN CUENTA CORRIENTE 7/	4,987	-5,694	-9,972	-17,352	-28,031	5,765	10,366	4,945	232	21,309	15,601	CURRENT ACCOUNT SAVING 7/

1/ Preliminar. Información actualizada con datos al 13 de mayo de 2022 en la Nota Semanal N° 19 (19 de mayo de 2022). Desde la edición N°19 de 2003 se incorpora mejoras metodológicas referidas al registro de las multas las que se incorporan a los ingresos tributarios (anteriormente no tributarios), asimismo en relación al registro del gasto del gobierno central el que incorpora información procesada del Sistema Integrado de Administración Financiera. El calendario anual de publicación de estas estadísticas se presenta en la página vii de esta Nota.

2/ A partir de la Nota Semanal N° 12 del 26 de marzo de 2010, se ha incorporado el cambio metodológico en el registro de las devoluciones de impuestos establecido por la Sunat en la Nota Tributaria correspondiente a enero 2010 (publicada en marzo 2010 - página 14), según el cual se sustituyen las devoluciones registradas de acuerdo a su fecha de solicitud por las correspondientes a la fecha de emisión de las mismas.

3/ Desde la edición N°19 de 2004 se excluye del gasto no financiero la redención de Bonos de Reconocimiento la que desde entonces se contabiliza como amortización de la deuda pública interna.

4/ Desde la edición N°19 de 2004 incluye el registro de los intereses devengados por los Bonos de Reconocimiento, debido al efecto de la indexación del saldo adeudado al IPC.

5/ Incluye financiamiento excepcional y financiamiento de corto plazo.

6/ Se obtiene de sumar los gastos corrientes no financieros más intereses.

7/ Se obtiene de la diferencia entre los ingresos corrientes y los gastos corrientes.

Fuente: MEF, BN, Sunat, Essalud, sociedades de beneficencia pública, gobiernos locales e instituciones públicas.  
Elaboración: Gerencia Central de Estudios Económicos

**OPERACIONES DEL GOBIERNO GENERAL  
OPERATIONS OF THE GENERAL GOVERNMENT**

**(Porcentaje del PBI)<sup>1/</sup> / (Percentage of GDP)<sup>1/</sup>**

	2020					2021					2022	
	I	II	III	IV	AÑO	I	II	III	IV	AÑO	I	
I. INGRESOS CORRIENTES 2/	20.9	18.3	15.5	16.9	17.8	21.2	21.0	21.2	20.6	21.0	24.5	I. CURRENT REVENUES 2/
1. Ingresos tributarios	15.8	14.0	11.3	12.4	13.3	16.6	16.5	16.2	16.1	16.3	19.3	1. Tax revenue
2. Contribuciones	2.3	2.5	2.1	2.0	2.2	2.3	2.0	2.0	2.0	2.1	2.1	2. Contributions
3. Otros	2.7	1.8	2.0	2.5	2.3	2.4	2.4	3.1	2.5	2.6	3.1	3. Others
II. GASTOS NO FINANCIEROS	18.6	23.7	22.6	32.0	24.7	20.0	20.0	21.3	26.7	22.2	18.3	II. NON-FINANCIAL EXPENDITURE
1. Gastos corrientes 3/	15.5	21.7	18.3	24.6	20.2	15.8	15.6	16.7	20.0	17.2	14.6	1. Current expenditure 3/
2. Gastos de capital	3.1	1.9	4.3	7.4	4.5	4.2	4.4	4.6	6.7	5.0	3.7	2. Capital expenditure
III. INGRESOS DE CAPITAL	0.0	0.0	0.1	0.1	0.1	0.1	0.1	0.0	-0.1	0.0	0.0	III. CAPITAL REVENUES
IV. RESULTADO PRIMARIO	2.3	-5.3	-7.1	-15.0	-6.8	1.3	1.0	0.0	-6.2	-1.2	6.2	IV. PRIMARY BALANCE
V. INTERESES 4/	2.6	0.6	2.4	0.4	1.5	2.5	0.5	2.3	0.5	1.4	2.6	V. INTEREST PAYMENTS 4/
VI. RESULTADO ECONÓMICO	-0.3	-5.9	-9.5	-15.3	-8.3	-1.2	0.6	-2.3	-6.7	-2.6	3.6	VI. OVERALL BALANCE
VII. FINANCIAMIENTO NETO	0.3	5.9	9.5	15.3	8.3	1.2	-0.6	2.3	6.7	2.6	-3.6	VII. NET FINANCING (1+2+3)
1. Externo	0.6	7.4	3.4	6.5	4.4	10.3	1.0	4.1	8.6	6.0	0.3	1. Foreign
a. Desembolsos	0.1	8.0	3.7	6.8	4.6	11.5	0.8	3.9	8.7	6.2	0.2	a. Disbursements
b. Amortización	-0.1	-0.2	-0.1	-0.1	-0.1	-0.1	-0.2	-0.1	-0.2	-0.2	-0.1	b. Amortization
c. Otros 5/	0.7	-0.4	-0.2	-0.2	0.0	-1.0	0.3	0.3	0.1	0.0	0.2	c. Others 5/
2. Interno	-0.3	-1.5	6.1	8.9	3.9	-9.2	-1.5	-1.7	-1.9	-3.4	-3.9	2. Domestic
3. Privatización	0.0	0.0	0.0	0.0	0.0	0.0	0.0	0.0	0.0	0.0	0.0	3. Privatization
Nota:												Note:
GASTOS CORRIENTES TOTALES 6/	18.0	22.3	20.8	25.0	21.7	18.3	16.1	19.0	20.5	18.6	17.2	TOTAL CURRENT EXPENDITURE 6/
AHORRO EN CUENTA CORRIENTE 7/	2.8	-4.0	-5.3	-8.0	-3.9	2.9	4.9	2.2	0.1	2.4	7.3	CURRENT ACCOUNT SAVING 7/

1/ Preliminar. Información actualizada con datos al 13 de mayo de 2022 en la Nota Semanal N° 19 (19 de mayo de 2022). Desde la edición N° 19 de 2003 se incorpora mejoras metodológicas referidas al registro de las multas las que se incorporan a los ingresos tributarios (anteriormente no tributarios), asimismo en relación al registro del gasto del gobierno central el que incorpora información procesada del Sistema Integrado de Administración Financiera. El calendario anual de publicación de estas estadísticas se presenta en la página vii de esta Nota.

2/ A partir de la Nota Semanal N° 12 del 26 de marzo de 2010, se ha incorporado el cambio metodológico en el registro de las devoluciones de impuestos establecido por la Sunat en la Nota Tributaria correspondiente a enero 2010 (publicada en marzo 2010 - página 14), según el cual se sustituyen las devoluciones registradas de acuerdo a su fecha de solicitud por las correspondientes a la fecha de emisión de las mismas.

3/ Desde la edición N° 19 de 2004 se excluye del gasto no financiero la devención de Bonos de Reconocimiento la que desde entonces se contabiliza como amortización de la deuda pública interna.

4/ Desde la edición N° 19 de 2004 incluye el registro de los intereses devengados por los Bonos de Reconocimiento, debido al efecto de la indexación del saldo adeudado al IPC.

5/ Incluye financiamiento excepcional y financiamiento de corto plazo.

6/ Se obtiene de sumar los gastos corrientes no financieros más intereses.

7/ Se obtiene de la diferencia entre los ingresos corrientes y los gastos corrientes.

Fuente: MEF, BN, Sunat, Essalud, sociedades de beneficencia pública, gobiernos locales e instituciones públicas.

Elaboración: Gerencia Central de Estudios Económicos

**INGRESOS CORRIENTES DEL GOBIERNO GENERAL**  
**GENERAL GOVERNMENT CURRENT REVENUES**
(Millones de soles)<sup>1/</sup> / (Millions of soles)<sup>1/</sup>

	2020					2021					2022	
	I	II	III	IV	AÑO	I	II	III	IV	AÑO	I	
<b>I. INGRESOS TRIBUTARIOS</b>	<b>27,778</b>	<b>19,731</b>	<b>21,215</b>	<b>26,799</b>	<b>95,523</b>	<b>32,809</b>	<b>35,230</b>	<b>36,393</b>	<b>38,714</b>	<b>143,147</b>	<b>41,186</b>	<b>I. TAX REVENUES</b>
<b>Ingresos tributarios del Gobierno Nacional</b>	<b>26,801</b>	<b>19,572</b>	<b>20,677</b>	<b>26,016</b>	<b>93,065</b>	<b>31,750</b>	<b>34,527</b>	<b>35,656</b>	<b>37,927</b>	<b>139,860</b>	<b>39,914</b>	<b>Tax revenue of the National Government</b>
<b>1. Impuesto a la renta</b>	<b>11,635</b>	<b>10,439</b>	<b>7,274</b>	<b>8,819</b>	<b>38,167</b>	<b>13,920</b>	<b>15,128</b>	<b>11,926</b>	<b>13,902</b>	<b>54,877</b>	<b>20,416</b>	<b>1. Income tax</b>
- Personas Naturales	3,397	3,379	2,714	3,035	12,525	3,376	4,522	3,901	4,216	16,016	4,348	- Individual
- Personas Jurídicas	7,189	4,801	3,613	5,443	21,046	7,871	6,141	7,378	8,432	29,822	9,935	- Corporate
- Regularización	1,049	2,259	946	342	4,596	2,674	4,465	647	1,254	9,040	6,133	- Clearing
<b>2. Impuestos a las importaciones</b>	<b>328</b>	<b>212</b>	<b>276</b>	<b>343</b>	<b>1,159</b>	<b>321</b>	<b>320</b>	<b>376</b>	<b>447</b>	<b>1,464</b>	<b>463</b>	<b>2. Import tax</b>
<b>3. Impuesto general a las ventas (IGV) 2/</b>	<b>15,462</b>	<b>9,931</b>	<b>13,379</b>	<b>16,607</b>	<b>55,379</b>	<b>18,061</b>	<b>18,099</b>	<b>20,103</b>	<b>21,835</b>	<b>78,098</b>	<b>21,369</b>	<b>3. Value-added tax 2/</b>
- Interno	9,469	5,338	8,050	9,851	32,708	10,777	9,679	10,355	11,796	42,608	12,052	- Domestic
- Importaciones	5,992	4,593	5,329	6,757	22,671	7,284	8,419	9,747	10,039	35,490	9,317	- Imports
<b>4. Impuesto selectivo al consumo (ISC)</b>	<b>2,310</b>	<b>902</b>	<b>1,537</b>	<b>2,171</b>	<b>6,920</b>	<b>2,290</b>	<b>2,043</b>	<b>2,285</b>	<b>2,521</b>	<b>9,138</b>	<b>2,373</b>	<b>4. Excise tax</b>
- Combustibles	911	452	606	1,000	2,970	907	875	907	959	3,648	859	- Fuels
- Otros	1,399	450	931	1,171	3,951	1,383	1,168	1,378	1,562	5,490	1,513	- Other
<b>5. Otros ingresos tributarios</b>	<b>1,356</b>	<b>1,919</b>	<b>2,457</b>	<b>2,891</b>	<b>8,623</b>	<b>1,578</b>	<b>4,014</b>	<b>6,042</b>	<b>4,473</b>	<b>16,107</b>	<b>2,145</b>	<b>5. Other tax revenue</b>
<b>6. Devoluciones de impuestos</b>	<b>-4,290</b>	<b>-3,831</b>	<b>-4,247</b>	<b>-4,815</b>	<b>-17,182</b>	<b>-4,419</b>	<b>-5,078</b>	<b>-5,075</b>	<b>-5,252</b>	<b>-19,824</b>	<b>-6,851</b>	<b>6. Tax refund</b>
<b>Ingresos tributarios de los Gobiernos Locales</b>	<b>977</b>	<b>159</b>	<b>539</b>	<b>783</b>	<b>2,458</b>	<b>1,059</b>	<b>703</b>	<b>737</b>	<b>788</b>	<b>3,286</b>	<b>1,272</b>	<b>Tax revenues of the Local Government</b>
<b>II. INGRESOS NO TRIBUTARIOS</b>	<b>8,813</b>	<b>6,039</b>	<b>7,721</b>	<b>9,779</b>	<b>32,352</b>	<b>9,120</b>	<b>9,528</b>	<b>11,446</b>	<b>10,633</b>	<b>40,727</b>	<b>11,198</b>	<b>II. NON-TAX REVENUE</b>
<b>Ingresos no tributarios del Gobierno Nacional</b>	<b>7,679</b>	<b>5,809</b>	<b>7,059</b>	<b>8,968</b>	<b>29,515</b>	<b>8,158</b>	<b>8,771</b>	<b>10,508</b>	<b>9,585</b>	<b>37,023</b>	<b>9,907</b>	<b>Non-tax revenue of the National Government</b>
1. Contribuciones sociales	4,017	3,527	4,019	4,407	15,970	4,477	4,371	4,467	4,740	18,054	4,540	1. Social Contributions
2. Recursos propios y transferencias	1,823	591	1,410	1,399	5,222	1,589	1,725	1,796	1,513	6,623	1,793	2. Fees and transfers
3. Canon y regalías	1,041	503	635	1,109	3,287	1,555	1,600	2,718	2,790	8,662	2,812	3. Royalties
4. Otros	799	1,189	995	2,053	5,037	538	1,075	1,527	543	3,683	762	4. Others
<b>Ingresos no tributarios de los Gobiernos Regionales</b>	<b>147</b>	<b>54</b>	<b>88</b>	<b>126</b>	<b>415</b>	<b>122</b>	<b>138</b>	<b>180</b>	<b>170</b>	<b>610</b>	<b>207</b>	<b>Non-tax revenue of the Regional Government</b>
<b>Ingresos no tributarios de los Gobiernos Locales</b>	<b>987</b>	<b>175</b>	<b>574</b>	<b>685</b>	<b>2,422</b>	<b>840</b>	<b>618</b>	<b>758</b>	<b>878</b>	<b>3,094</b>	<b>1,084</b>	<b>Non-tax revenue of the Local Government</b>
<b>III. TOTAL INGRESOS CORRIENTES (I+II)</b>	<b>36,591</b>	<b>25,769</b>	<b>28,937</b>	<b>36,578</b>	<b>127,875</b>	<b>41,930</b>	<b>44,757</b>	<b>47,840</b>	<b>49,347</b>	<b>183,874</b>	<b>52,384</b>	<b>III. CURRENT REVENUES (I+II)</b>

1/ Preliminar. Información actualizada con datos al 13 de mayo de 2022 en la Nota Semanal N° 19 (19 de mayo de 2022).

2/ Incluye los dos puntos porcentuales correspondientes al Impuesto de Promoción Municipal (IPM).

Fuente: MEF, BN y Sunat.

Elaboración: Gerencia Central de Estudios Económicos

**INGRESOS CORRIENTES DEL GOBIERNO GENERAL**  
**GENERAL GOVERNMENT CURRENT REVENUES**
(Porcentaje del PBI)<sup>1/</sup> / (Percentage of GDP)<sup>1/</sup>

	2020					2021					2022	
	I	II	III	IV	AÑO	I	II	III	IV	AÑO	I	
<b>I. INGRESOS TRIBUTARIOS</b>	<b>15.8</b>	<b>14.0</b>	<b>11.3</b>	<b>12.4</b>	<b>13.3</b>	<b>16.6</b>	<b>16.5</b>	<b>16.2</b>	<b>16.1</b>	<b>16.3</b>	<b>19.3</b>	<b>I. TAX REVENUES</b>
<b>Ingresos tributarios del Gobierno Nacional</b>	<b>15.3</b>	<b>13.9</b>	<b>11.0</b>	<b>12.0</b>	<b>12.9</b>	<b>16.1</b>	<b>16.2</b>	<b>15.8</b>	<b>15.8</b>	<b>16.0</b>	<b>18.7</b>	<b>Tax revenue of the National Government</b>
<b>1. Impuesto a la renta</b>	<b>6.6</b>	<b>7.4</b>	<b>3.9</b>	<b>4.1</b>	<b>5.3</b>	<b>7.1</b>	<b>7.1</b>	<b>5.3</b>	<b>5.8</b>	<b>6.3</b>	<b>9.6</b>	<b>1. Income tax</b>
- Personas Naturales	1.9	2.4	1.4	1.4	1.7	1.7	2.1	1.7	1.8	1.8	2.0	- Individual
- Personas Jurídicas	4.1	3.4	1.9	2.5	2.9	4.0	2.9	3.3	3.5	3.4	4.6	- Corporate
- Regularización	0.6	1.6	0.5	0.2	0.6	1.4	2.1	0.3	0.5	1.0	2.9	- Clearing
<b>2. Impuestos a las importaciones</b>	<b>0.2</b>	<b>0.2</b>	<b>0.1</b>	<b>0.2</b>	<b>0.2</b>	<b>0.2</b>	<b>0.2</b>	<b>0.2</b>	<b>0.2</b>	<b>0.2</b>	<b>0.2</b>	<b>2. Import tax</b>
<b>3. Impuesto general a las ventas (IGV) 2/</b>	<b>8.8</b>	<b>7.1</b>	<b>7.1</b>	<b>7.7</b>	<b>7.7</b>	<b>9.1</b>	<b>8.5</b>	<b>8.9</b>	<b>9.1</b>	<b>8.9</b>	<b>10.0</b>	<b>3. Value-Added tax</b>
- Interno	5.4	3.8	4.3	4.6	4.5	5.5	4.5	4.6	4.9	4.9	5.6	- Domestic
- Importaciones	3.4	3.3	2.8	3.1	3.2	3.7	3.9	4.3	4.2	4.1	4.4	- Imports
<b>4. Impuesto selectivo al consumo (ISC)</b>	<b>1.3</b>	<b>0.6</b>	<b>0.8</b>	<b>1.0</b>	<b>1.0</b>	<b>1.2</b>	<b>1.0</b>	<b>1.0</b>	<b>1.1</b>	<b>1.0</b>	<b>1.1</b>	<b>4. Excise tax</b>
- Combustibles	0.5	0.3	0.3	0.5	0.4	0.5	0.4	0.4	0.4	0.4	0.4	- Fuels
- Otros	0.8	0.3	0.5	0.5	0.5	0.7	0.5	0.6	0.7	0.6	0.7	- Other
<b>5. Otros ingresos tributarios</b>	<b>0.8</b>	<b>1.4</b>	<b>1.3</b>	<b>1.3</b>	<b>1.2</b>	<b>0.8</b>	<b>1.9</b>	<b>2.7</b>	<b>1.9</b>	<b>1.8</b>	<b>1.0</b>	<b>5. Other tax revenue</b>
<b>6. Devoluciones de impuestos</b>	<b>-2.4</b>	<b>-2.7</b>	<b>-2.3</b>	<b>-2.2</b>	<b>-2.4</b>	<b>-2.2</b>	<b>-2.4</b>	<b>-2.3</b>	<b>-2.2</b>	<b>-2.3</b>	<b>-3.2</b>	<b>6. Tax refund</b>
<b>Ingresos tributarios de los Gobiernos Locales</b>	<b>0.6</b>	<b>0.1</b>	<b>0.3</b>	<b>0.4</b>	<b>0.3</b>	<b>0.5</b>	<b>0.3</b>	<b>0.3</b>	<b>0.3</b>	<b>0.4</b>	<b>0.6</b>	<b>Tax revenues of the Local Government</b>
<b>II. INGRESOS NO TRIBUTARIOS</b>	<b>5.0</b>	<b>4.3</b>	<b>4.1</b>	<b>4.5</b>	<b>4.5</b>	<b>4.6</b>	<b>4.5</b>	<b>5.1</b>	<b>4.4</b>	<b>4.6</b>	<b>5.2</b>	<b>II. NON-TAX REVENUE</b>
<b>Ingresos no tributarios del Gobierno Nacional</b>	<b>4.4</b>	<b>4.1</b>	<b>3.8</b>	<b>4.2</b>	<b>4.1</b>	<b>4.1</b>	<b>4.1</b>	<b>4.7</b>	<b>4.0</b>	<b>4.2</b>	<b>4.6</b>	<b>Non-tax revenue of the National Government</b>
1. Contribuciones sociales	2.3	2.5	2.1	2.0	2.2	2.3	2.0	2.0	2.0	2.1	2.1	1. Social Contributions
2. Recursos propios y transferencias	1.0	0.4	0.8	0.6	0.7	0.8	0.8	0.8	0.6	0.8	0.8	2. Fees and transfers
3. Canon y regalías	0.6	0.4	0.3	0.5	0.5	0.8	0.7	1.2	1.2	1.0	1.3	3. Royalties
4. Otros	0.5	0.8	0.5	1.0	0.7	0.3	0.5	0.7	0.2	0.4	0.4	4. Others
<b>Ingresos no tributarios de los Gobiernos Regionales</b>	<b>0.1</b>	<b>0.0</b>	<b>0.0</b>	<b>0.1</b>	<b>0.1</b>	<b>0.1</b>	<b>0.1</b>	<b>0.1</b>	<b>0.1</b>	<b>0.1</b>	<b>0.1</b>	<b>Non-tax revenue of the Regional Government</b>
<b>Ingresos no tributarios de los Gobiernos Locales</b>	<b>0.6</b>	<b>0.1</b>	<b>0.3</b>	<b>0.3</b>	<b>0.3</b>	<b>0.4</b>	<b>0.3</b>	<b>0.3</b>	<b>0.4</b>	<b>0.4</b>	<b>0.5</b>	<b>Non-tax revenue of the Local Government</b>
<b>III. TOTAL INGRESOS CORRIENTES (I+II)</b>	<b>20.9</b>	<b>18.3</b>	<b>15.5</b>	<b>16.9</b>	<b>17.8</b>	<b>21.2</b>	<b>21.0</b>	<b>21.2</b>	<b>20.6</b>	<b>21.0</b>	<b>24.5</b>	<b>III. CURRENT REVENUES (I+II)</b>

1/ Preliminar. Información actualizada con datos al 13 de mayo de 2022 en la Nota Semanal N° 19 (19 de mayo de 2022).

2/ Incluye los dos puntos porcentuales correspondientes al Impuesto de Promoción Municipal (IPM).

Fuente: MEF, BN y Sunat.

Elaboración: Gerencia Central de Estudios Económicos

**GASTOS NO FINANCIEROS DEL GOBIERNO GENERAL**  
**NON-FINANCIAL EXPENDITURES OF THE GENERAL GOVERNMENT**

(Millones de soles)<sup>1/</sup> / (Millions of soles)<sup>1/</sup>

	2020					2021					2022	
	I	II	III	IV	AÑO	I	II	III	IV	AÑO	I	
<b>I. GASTOS CORRIENTES</b>	<b>27,110</b>	<b>30,619</b>	<b>34,342</b>	<b>53,076</b>	<b>145,147</b>	<b>31,289</b>	<b>33,370</b>	<b>37,693</b>	<b>47,968</b>	<b>150,320</b>	<b>31,258</b>	<b>I. CURRENT EXPENDITURE</b>
<b>Remuneraciones</b>	<b>12,135</b>	<b>11,880</b>	<b>12,958</b>	<b>16,073</b>	<b>53,046</b>	<b>12,421</b>	<b>12,518</b>	<b>13,219</b>	<b>16,075</b>	<b>54,232</b>	<b>12,841</b>	<b>Wages and salaries</b>
Gobierno Nacional	6,997	6,787	7,499	8,641	29,924	7,022	6,933	7,332	8,349	29,637	7,279	National governments
Gobiernos Regionales	4,507	4,577	4,814	6,699	20,597	4,794	4,976	5,223	6,975	21,968	4,887	Regional governments
Gobiernos Locales	631	516	645	733	2,525	604	609	663	751	2,628	675	Local governments
<b>Bienes y servicios 1/</b>	<b>8,513</b>	<b>9,140</b>	<b>12,107</b>	<b>20,278</b>	<b>50,038</b>	<b>10,467</b>	<b>13,685</b>	<b>15,475</b>	<b>19,788</b>	<b>59,414</b>	<b>11,272</b>	<b>Goods and services 1/</b>
<i>Del cual: Mantenimiento</i>	611	678	1,156	3,609	6,054	893	1,252	1,713	2,483	6,341	703	<i>Of which: Maintenance</i>
Gobierno Nacional	5,905	6,069	7,898	11,648	31,520	7,268	8,953	10,316	12,775	39,313	7,572	National governments
Gobiernos Regionales	817	1,260	1,614	2,871	6,562	1,134	1,810	1,908	2,804	7,655	1,437	Regional governments
Gobiernos Locales	1,791	1,811	2,595	5,759	11,956	2,065	2,921	3,251	4,209	12,446	2,262	Local governments
<b>Transferencias 2/</b>	<b>6,462</b>	<b>9,599</b>	<b>9,276</b>	<b>16,726</b>	<b>42,064</b>	<b>8,402</b>	<b>7,167</b>	<b>9,000</b>	<b>12,105</b>	<b>36,674</b>	<b>7,146</b>	<b>Transfers 2/</b>
Gobierno Nacional	5,499	8,728	8,311	15,324	37,862	7,446	6,257	7,964	10,791	32,458	6,168	National governments
Gobiernos Regionales	751	673	713	1,107	3,244	751	708	824	1,087	3,370	751	Regional governments
Gobiernos Locales	212	198	253	295	958	204	203	212	226	845	227	Local governments
<b>II. GASTO DE CAPITAL</b>	<b>5,489</b>	<b>2,698</b>	<b>8,026</b>	<b>16,023</b>	<b>32,237</b>	<b>8,282</b>	<b>9,400</b>	<b>10,264</b>	<b>16,042</b>	<b>43,988</b>	<b>7,935</b>	<b>II. CAPITAL EXPENDITURE</b>
<b>Formación bruta de capital</b>	<b>4,480</b>	<b>1,969</b>	<b>5,818</b>	<b>14,809</b>	<b>27,076</b>	<b>6,367</b>	<b>8,224</b>	<b>9,237</b>	<b>13,106</b>	<b>36,934</b>	<b>5,876</b>	<b>Gross capital formation</b>
Gobierno Nacional	1,627	869	2,014	5,311	9,821	2,472	3,374	3,517	4,768	14,131	2,172	National governments
Gobiernos Regionales	905	392	1,557	3,116	5,971	1,083	1,614	1,775	2,613	7,084	1,107	Regional governments
Gobiernos Locales	1,948	707	2,248	6,381	11,284	2,813	3,236	3,945	5,724	15,719	2,597	Local governments
<b>Otros gastos de capital 2/</b>	<b>1,009</b>	<b>730</b>	<b>2,208</b>	<b>1,214</b>	<b>5,161</b>	<b>1,914</b>	<b>1,176</b>	<b>1,027</b>	<b>2,936</b>	<b>7,054</b>	<b>2,059</b>	<b>Others 2/</b>
<b>III. GASTO NO FINANCIERO TOTAL (I + II)</b>	<b>32,600</b>	<b>33,317</b>	<b>42,367</b>	<b>69,099</b>	<b>177,384</b>	<b>39,571</b>	<b>42,770</b>	<b>47,957</b>	<b>64,010</b>	<b>194,307</b>	<b>39,193</b>	<b>III. NON-FINANCIAL EXPENDITURE (I+II)</b>
Gobierno Nacional	21,127	23,136	27,868	42,090	114,221	26,069	26,607	30,071	39,565	122,312	25,186	National governments
Gobiernos Regionales	7,010	6,946	8,734	13,828	36,518	7,780	9,161	9,779	13,518	40,238	8,210	Regional governments
Gobiernos Locales	4,463	3,235	5,765	13,181	26,645	5,722	7,002	8,107	10,926	31,757	5,797	Local governments

1/ Preliminar. Información actualizada con datos al 13 de mayo de 2022 en la Nota Semanal N° 19 (19 de mayo de 2022).

2/ Neto de comisiones

3/ Neto de transferencias intergubernamentales

Fuente: MEF, BN, Sunat, Essalud, sociedades de beneficencia pública, gobiernos locales e instituciones públicas.

Elaboración: Gerencia Central de Estudios Económicos

**GASTOS NO FINANCIEROS DEL GOBIERNO GENERAL**  
**NON-FINANCIAL EXPENDITURES OF THE GENERAL GOVERNMENT**

(Porcentajes del PBI)<sup>1/</sup> / (Percentage of GDP)<sup>1/</sup>

	2020					2021					2022	
	I	II	III	IV	AÑO	I	II	III	IV	AÑO	I	
<b>I. GASTOS CORRIENTES</b>	<b>15.5</b>	<b>21.7</b>	<b>18.3</b>	<b>24.6</b>	<b>20.2</b>	<b>15.8</b>	<b>15.6</b>	<b>16.7</b>	<b>20.0</b>	<b>17.2</b>	<b>14.6</b>	<b>I. CURRENT EXPENDITURE</b>
<b>Remuneraciones</b>	<b>6.9</b>	<b>8.4</b>	<b>6.9</b>	<b>7.4</b>	<b>7.4</b>	<b>6.3</b>	<b>5.9</b>	<b>5.9</b>	<b>6.7</b>	<b>6.2</b>	<b>6.0</b>	<b>Wages and salaries</b>
Gobierno Nacional	4.0	4.8	4.0	4.0	4.2	3.6	3.2	3.3	3.5	3.4	3.4	National governments
Gobiernos Regionales	2.6	3.3	2.6	3.1	2.9	2.4	2.3	2.3	2.9	2.5	2.3	Regional governments
Gobiernos Locales	0.4	0.4	0.3	0.3	0.4	0.3	0.3	0.3	0.3	0.3	0.3	Local governments
<b>Bienes y servicios 1/</b>	<b>4.9</b>	<b>6.5</b>	<b>6.5</b>	<b>9.4</b>	<b>7.0</b>	<b>5.3</b>	<b>6.4</b>	<b>6.9</b>	<b>8.2</b>	<b>6.8</b>	<b>5.3</b>	<b>Goods and services 1/</b>
<i>Del cual: Mantenimiento</i>	0.3	0.5	0.6	1.7	0.8	0.5	0.6	0.8	1.0	0.7	0.3	<i>Of which: Maintenance</i>
Gobierno Nacional	3.4	4.3	4.2	5.4	4.4	3.7	4.2	4.6	5.3	4.5	3.5	National governments
Gobiernos Regionales	0.5	0.9	0.9	1.3	0.9	0.6	0.8	0.8	1.2	0.9	0.7	Regional governments
Gobiernos Locales	1.0	1.3	1.4	2.7	1.7	1.0	1.4	1.4	1.8	1.4	1.1	Local governments
<b>Transferencias 2/</b>	<b>3.7</b>	<b>6.8</b>	<b>5.0</b>	<b>7.7</b>	<b>5.8</b>	<b>4.3</b>	<b>3.4</b>	<b>4.0</b>	<b>5.0</b>	<b>4.2</b>	<b>3.3</b>	<b>Transfers 2/</b>
Gobierno Nacional	3.1	6.2	4.4	7.1	5.3	3.8	2.9	3.5	4.5	3.7	2.9	National governments
Gobiernos Regionales	0.4	0.5	0.4	0.5	0.5	0.4	0.3	0.4	0.5	0.4	0.4	Regional governments
Gobiernos Locales	0.1	0.1	0.1	0.1	0.1	0.1	0.1	0.1	0.1	0.1	0.1	Local governments
<b>II. GASTO DE CAPITAL</b>	<b>3.1</b>	<b>1.9</b>	<b>4.3</b>	<b>7.4</b>	<b>4.5</b>	<b>4.2</b>	<b>4.4</b>	<b>4.6</b>	<b>6.7</b>	<b>5.0</b>	<b>3.7</b>	<b>II. CAPITAL EXPENDITURE</b>
<b>Formación bruta de capital</b>	<b>2.6</b>	<b>1.4</b>	<b>3.1</b>	<b>6.9</b>	<b>3.8</b>	<b>3.2</b>	<b>3.9</b>	<b>4.1</b>	<b>5.5</b>	<b>4.2</b>	<b>2.7</b>	<b>Gross capital formation</b>
Gobierno Nacional	0.9	0.6	1.1	2.5	1.4	1.3	1.6	1.6	2.0	1.6	1.0	National governments
Gobiernos Regionales	0.5	0.3	0.8	1.4	0.8	0.5	0.8	0.8	1.1	0.8	0.5	Regional governments
Gobiernos Locales	1.1	0.5	1.2	3.0	1.6	1.4	1.5	1.8	2.4	1.8	1.2	Local governments
<b>Otros gastos de capital 2/</b>	<b>0.6</b>	<b>0.5</b>	<b>1.2</b>	<b>0.6</b>	<b>0.7</b>	<b>1.0</b>	<b>0.6</b>	<b>0.5</b>	<b>1.2</b>	<b>0.8</b>	<b>1.0</b>	<b>Others 2/</b>
<b>III. GASTO NO FINANCIERO TOTAL (I + II)</b>	<b>18.6</b>	<b>23.7</b>	<b>22.6</b>	<b>32.0</b>	<b>24.7</b>	<b>20.0</b>	<b>20.0</b>	<b>21.3</b>	<b>26.7</b>	<b>22.2</b>	<b>18.3</b>	<b>III. NON-FINANCIAL EXPENDITURE (I+II)</b>
Gobierno Nacional	12.0	16.4	14.9	19.5	15.9	13.2	12.5	13.4	16.5	14.0	11.8	National governments
Gobiernos Regionales	4.0	4.9	4.7	6.4	5.1	3.9	4.3	4.3	5.6	4.6	3.8	Regional governments
Gobiernos Locales	2.5	2.3	3.1	6.1	3.7	2.9	3.3	3.6	4.6	3.6	2.7	Local governments

1/ Preliminar. Información actualizada con datos al 13 de mayo de 2022 en la Nota Semanal N° 19 (19 de mayo de 2022).

2/ Neto de comisiones.

3/ Neto de transferencias intergubernamentales.

Fuente: MEF, BN, Sunat, Essalud, sociedades de beneficencia pública, gobiernos locales e instituciones públicas.

Elaboración: Gerencia Central de Estudios Económicos

**SALDO DE LA DEUDA DEL SECTOR PÚBLICO NO FINANCIERO  
NON FINANCIAL PUBLIC SECTOR DEBT STOCK**

(Millones de soles)<sup>1/2/</sup> / (Millions of soles)<sup>1/2/</sup>

	2020				2021				2022	
	I	II	III	IV	I	II	III	IV	I	
<b>DEUDA PÚBLICA</b>	<b>202 003</b>	<b>215 929</b>	<b>225 258</b>	<b>249 197</b>	<b>268 835</b>	<b>275 172</b>	<b>293 799</b>	<b>314 867</b>	<b>298 671</b>	<b>PUBLIC DEBT</b>
<b>I. DEUDA PÚBLICA EXTERNA 3/</b>	<b>67 658</b>	<b>81 715</b>	<b>90 720</b>	<b>106 995</b>	<b>132 408</b>	<b>137 512</b>	<b>155 620</b>	<b>170 438</b>	<b>157 379</b>	<b>I. FOREIGN PUBLIC DEBT 3/</b>
<b>1. CRÉDITOS</b>	<b>21 320</b>	<b>23 017</b>	<b>30 367</b>	<b>31 088</b>	<b>31 771</b>	<b>34 086</b>	<b>45 101</b>	<b>43 221</b>	<b>40 216</b>	<b>1. CREDITS</b>
Organismos Internacionales	13 274	14 677	21 719	22 144	23 078	25 227	35 701	34 378	31 911	Multilateral Organizations
Club de París	3 649	3 820	4 052	4 271	3 839	3 876	4 068	3 656	3 495	Paris Club
Proveedores	6	0	0	0	0	0	0	0	0	Suppliers
Banca Internacional	4 392	4 520	4 597	4 673	4 854	4 983	5 331	5 187	4 810	Commercial Banks
<b>2. BONOS</b>	<b>46 338</b>	<b>58 698</b>	<b>60 354</b>	<b>75 907</b>	<b>100 637</b>	<b>103 426</b>	<b>110 519</b>	<b>127 217</b>	<b>117 163</b>	<b>2. BONDS</b>
Bonos globales	39 458	51 618	53 154	68 667	89 357	91 846	98 129	115 247	106 063	Global bonds
Bonos de empresas públicas no financieras	6 880	7 080	7 200	7 240	11 280	11 580	12 390	11 970	11 100	State owned Enterprises Bonds
<b>II. DEUDA PÚBLICA INTERNA 4/</b>	<b>134 345</b>	<b>134 214</b>	<b>134 537</b>	<b>142 202</b>	<b>136 427</b>	<b>137 660</b>	<b>138 179</b>	<b>144 429</b>	<b>141 292</b>	<b>II. DOMESTIC PUBLIC DEBT 4/</b>
<b>1. LARGO PLAZO</b>	<b>128 139</b>	<b>127 981</b>	<b>128 122</b>	<b>129 725</b>	<b>131 698</b>	<b>133 340</b>	<b>134 195</b>	<b>134 632</b>	<b>135 676</b>	<b>1. LONG TERM</b>
<b>A. CRÉDITOS</b>	<b>1 503</b>	<b>1 444</b>	<b>1 211</b>	<b>1 180</b>	<b>965</b>	<b>542</b>	<b>1 361</b>	<b>1 295</b>	<b>1 200</b>	<b>A. CREDITS</b>
a. Créditos del Banco de la Nación	530	487	437	446	450	69	66	60	53	a. Credits from Banco de la Nación
- Gobierno Nacional	473	435	391	404	408	30	29	29	30	- National Government
- Gobiernos Locales	50	45	40	35	35	33	30	24	18	- Local Governments
- Empresas Públicas No financieras	7	7	7	7	7	6	6	6	6	- State owned Enterprises
b. Créditos de la Banca Comercial	637	620	588	548	515	473	504	471	437	b. Credits from Banca Comercial
- Gobiernos Locales	637	610	578	538	505	473	443	411	377	- Local Government
c. Ley 29625 5/	337	337	187	187	0	0	0	0	0	c. Law 29625 5/
d. Adquisición de acciones - COFIDE 6/	0	0	0	0	0	0	791	764	709	d. Acquisition of financial assets 6/
<b>B. BONOS</b>	<b>126 636</b>	<b>126 537</b>	<b>126 910</b>	<b>128 545</b>	<b>130 733</b>	<b>132 798</b>	<b>132 834</b>	<b>133 337</b>	<b>134 476</b>	<b>B. BONDS</b>
Bonos del Tesoro Público	126 636	126 537	126 910	128 545	130 733	132 798	132 834	133 337	134 476	Treasury Bonds
- Bonos de Capitalización BCRP	394	394	0	0	0	0	0	0	0	- BCRP Capitalization Bonds
- Bonos por canje de deuda pública 7/	295	295	295	295	295	295	295	295	295	- Debt Exchange Bonds 7/
- Bonos Soberanos	121 755	121 795	122 622	124 419	126 642	128 879	128 980	129 611	130 803	- Sovereign Bonds
- Bonos de Reconocimiento 8/	4 192	4 054	3 993	3 831	3 796	3 625	3 560	3 432	3 378	- Pension Recognition Bonds 8/
<b>2. CORTO PLAZO</b>	<b>6 206</b>	<b>6 233</b>	<b>6 416</b>	<b>12 476</b>	<b>4 729</b>	<b>4 320</b>	<b>3 984</b>	<b>9 796</b>	<b>5 616</b>	<b>2. SHORT TERM</b>
<b>A. CRÉDITOS</b>	<b>5 749</b>	<b>6 137</b>	<b>6 410</b>	<b>12 476</b>	<b>4 729</b>	<b>4 320</b>	<b>3 984</b>	<b>9 796</b>	<b>5 616</b>	<b>A. CREDITS</b>
a. Tesoro Público 9/	2 767	2 167	3 064	8 471	2 114	2 051	1 995	7 493	3 624	a. Public Treasury 9/
b. Gobiernos Locales	55	30	24	24	25	49	62	71	52	b. Local Government
c. Empresas Públicas No Financieras	2 927	3 940	3 322	3 981	2 591	2 219	1 927	2 233	1 940	c. State owned Enterprises
<b>B. LETRAS</b>	<b>457</b>	<b>96</b>	<b>6</b>	<b>0</b>	<b>0</b>	<b>0</b>	<b>0</b>	<b>0</b>	<b>0</b>	<b>B. BILLS</b>
Tesoro Público	457	96	6	0	0	0	0	0	0	Treasury Bills
<b>NOTA:</b>										<b>NOTE:</b>
Deuda Neta del Sector Público no Financiero 10/	99 635	108 434	130 316	160 076	166 886	168 282	180 326	190 699	175 145	Non-Financial Public Sector Net Debt 10/
Obligaciones por Asociaciones Público Privadas 11/	2 869	2 703	2 745	2 490	2 582	2 346	2 506	2 088	1 932	PPP Liabilities 11/
Fondo de Estabilización de Precios de Combustibles	49	- 82	- 86	- 89	- 89	96	273	- 138	253	Fuel Prices Stabilization Fund
Deuda Externa de COFIDE, Fondo Mivivienda y Bco.	9 202	9 468	9 377	10 544	10 749	11 027	11 612	11 240	9 950	COFIDE, Fondo Mivivienda and Agrarian Bank External
Deuda Interna de Largo Plazo de COFIDE y Fondo	2 040	2 040	2 040	2 040	2 184	2 184	2 184	2 192	2 194	COFIDE, Long Term Domestic Debt
<b>Tenencia de Bonos Globales y Soberanos 12/</b>	<b>161 213</b>	<b>173 413</b>	<b>175 776</b>	<b>193 086</b>	<b>215 999</b>	<b>220 725</b>	<b>227 109</b>	<b>244 858</b>	<b>236 867</b>	<b>Bond holdings 12/</b>
Residentes	64 365	64 218	61 436	65 870	70 209	75 882	68 672	69 740	71 932	Resident
No Residentes	96 848	109 195	114 340	127 216	145 790	144 842	158 436	175 118	164 935	Non-resident
<b>Bonos Soberanos</b>	<b>121 755</b>	<b>121 795</b>	<b>122 622</b>	<b>124 419</b>	<b>126 642</b>	<b>128 879</b>	<b>128 980</b>	<b>129 611</b>	<b>130 803</b>	<b>Sovereign Bonds</b>
Residentes	60 846	60 117	57 072	60 430	65 048	71 950	65 092	66 242	68 944	Resident
No Residentes	60 910	61 678	65 550	63 989	60 594	56 929	63 887	63 368	61 859	Non-resident
<b>Bonos Globales</b>	<b>39 458</b>	<b>51 618</b>	<b>53 154</b>	<b>68 667</b>	<b>89 357</b>	<b>91 846</b>	<b>98 129</b>	<b>115 247</b>	<b>106 063</b>	<b>Global Bonds</b>
Residentes	3 519	4 101	4 363	5 440	4 161	3 932	3 580	3 498	2 988	Resident
No Residentes	35 939	47 517	48 790	63 227	85 196	87 914	94 549	111 749	103 076	Non-resident

1/ Preliminar. Información actualizada con datos al 13 de mayo de 2022 en la Nota Semanal N° 19 (19 de mayo de 2022). El calendario anual de publicación de estas estadísticas se presenta en la página vii de esta Nota.

2/ Los Bonos son clasificados de acuerdo al mercado donde fueron emitidos.

Los Bonos Brady y Globales, emitidos en el exterior, son parte de la deuda pública externa, incluyendo aquellos adquiridos por residentes.

Los Bonos Soberanos emitidos en el mercado interno y la plataforma Euroclear son parte de la deuda pública interna, incluyendo los adquiridos por no residentes.

3/ Considera la deuda de mediano y largo plazo, excluye préstamos de apoyo a la balanza de pagos.

4/ Consolida la deuda interna entre entidades del gobierno.

5/ Corresponde a la deuda del gobierno nacional por las obligaciones del Fondo Nacional de Vivienda (FONAVI).

6/ Corresponde a la deuda del gobierno nacional por la operación de endeudamiento interno, bajo la modalidad de adquisición de bienes a plazo, con la Corporación Financiera de Desarrollo (COFIDE).

7/ DU N° 068-99 hasta el 2006 y DS N° 002-2007-EF desde el 2007.

8/ Corresponde al estimado del saldo adeudado por Bonos de Reconocimiento en términos de su valor actualizado por la inflación.

9/ Incluye las obligaciones pendientes de pago (flotante), créditos del Banco de la Nación (hasta el 2006) y la deuda con tenedores de Bonos de la Deuda Agraria.

10/ Corresponde a la deuda bruta menos los activos del sector público no financiero. Estos últimos incluyen los depósitos en el sistema financiero nacional, los activos en el exterior de empresas públicas y Fondo

Consolidado de Reservas (FCR), y los otros activos financieros (Tenencias de bonos, inversiones en fondos mutuos, inversiones financieras) de EsSalud, FCR-ONP, ElectroPerú y Fondo Nacional de

Financiamiento de la Actividad Empresarial del Estado (FONAFE).

11/ Corresponde al valor nominal estimado de los CRPAO emitidos entre mayo de 2006 y marzo de 2012, neto de las amortizaciones realizadas.

12/ Estimado.

Fuente: MEF, Banco de la Nación, Ministerio de Transportes y Comunicaciones, ONP, FCR, EsSalud, ElectroPerú, PetroPerú y COFIDE.

Elaboración: Gerencia Central de Estudios Económicos



## SALDO DE LA DEUDA DEL SECTOR PÚBLICO NO FINANCIERO NON FINANCIAL PUBLIC SECTOR DEBT STOCK

(Porcentajes del PBI)<sup>1/2/</sup> / (Percentage of GDP)<sup>1/2/</sup>

	2020				2021				2022	
	I	II	III	IV	I	II	III	IV	I	
<b>DEUDA PÚBLICA</b>	<b>26.1</b>	<b>30.1</b>	<b>31.8</b>	<b>34.6</b>	<b>36.3</b>	<b>33.8</b>	<b>34.5</b>	<b>35.9</b>	<b>33.5</b>	<b>PUBLIC DEBT</b>
<b>I. DEUDA PÚBLICA EXTERNA 3/</b>	<b>8.8</b>	<b>11.4</b>	<b>12.8</b>	<b>14.9</b>	<b>17.9</b>	<b>16.9</b>	<b>18.3</b>	<b>19.5</b>	<b>17.6</b>	<b>I. FOREIGN PUBLIC DEBT 3/</b>
<b>1. CRÉDITOS</b>	<b>2.8</b>	<b>3.2</b>	<b>4.3</b>	<b>4.3</b>	<b>4.3</b>	<b>4.2</b>	<b>5.3</b>	<b>4.9</b>	<b>4.5</b>	<b>1. CREDITS</b>
Organismos Internacionales	1.7	2.0	3.1	3.1	3.1	3.1	4.2	3.9	3.6	Multilateral Organizations
Club de París	0.5	0.5	0.6	0.6	0.5	0.5	0.5	0.4	0.4	Paris Club
Proveedores	0.0	0.0	0.0	0.0	0.0	0.0	0.0	0.0	0.0	Suppliers
Banca Internacional	0.6	0.6	0.6	0.6	0.7	0.6	0.6	0.6	0.5	Commercial Banks
<b>2. BONOS</b>	<b>6.0</b>	<b>8.2</b>	<b>8.5</b>	<b>10.6</b>	<b>13.6</b>	<b>12.7</b>	<b>13.0</b>	<b>14.5</b>	<b>13.1</b>	<b>2. BONDS</b>
Bonos globales	5.1	7.2	7.5	9.5	12.1	11.3	11.5	13.2	11.9	Global bonds
Bonos de empresas públicas no financieras	0.9	1.0	1.0	1.0	1.5	1.4	1.5	1.4	1.2	State owned Enterprises Bonds
<b>II. DEUDA PÚBLICA INTERNA 4/</b>	<b>17.4</b>	<b>18.7</b>	<b>19.0</b>	<b>19.8</b>	<b>18.4</b>	<b>16.9</b>	<b>16.2</b>	<b>16.5</b>	<b>15.8</b>	<b>II. DOMESTIC PUBLIC DEBT 4/</b>
<b>1. LARGO PLAZO</b>	<b>16.6</b>	<b>17.8</b>	<b>18.1</b>	<b>18.0</b>	<b>17.8</b>	<b>16.4</b>	<b>15.7</b>	<b>15.4</b>	<b>15.2</b>	<b>1. LONG TERM</b>
<b>A. CRÉDITOS</b>	<b>0.2</b>	<b>0.2</b>	<b>0.2</b>	<b>0.2</b>	<b>0.1</b>	<b>0.1</b>	<b>0.2</b>	<b>0.1</b>	<b>0.1</b>	<b>A. CREDITS</b>
a. Créditos del Banco de la Nación	0.1	0.1	0.1	0.1	0.1	0.0	0.0	0.0	0.0	a. Credits from Banco de la Nación
- Gobierno Nacional	0.1	0.1	0.1	0.1	0.1	0.0	0.0	0.0	0.0	- National Government
- Gobiernos Locales	0.0	0.0	0.0	0.0	0.0	0.0	0.0	0.0	0.0	- Local Governments
- Empresas Públicas No financieras	0.0	0.0	0.0	0.0	0.0	0.0	0.0	0.0	0.0	- State owned Enterprises
b. Créditos de la Banca Comercial	0.1	0.1	0.1	0.1	0.1	0.1	0.1	0.1	0.0	b. Credits from Banca Comercial
- Gobiernos Locales	0.1	0.1	0.1	0.1	0.1	0.1	0.1	0.1	0.0	- Local Government
c. Ley 29625 5/	0.0	0.0	0.0	0.0	0.0	0.0	0.0	0.0	0.0	c. Law 29625 5/
d. Adquisición de acciones - COFIDE 6/	0.0	0.0	0.0	0.0	0.0	0.0	0.1	0.1	0.1	d. Acquisition of financial assets 6/
<b>B. BONOS</b>	<b>16.4</b>	<b>17.6</b>	<b>17.9</b>	<b>17.9</b>	<b>17.6</b>	<b>16.3</b>	<b>15.6</b>	<b>15.2</b>	<b>15.1</b>	<b>B. BONDS</b>
Bonos del Tesoro Público	16.4	17.6	17.9	17.9	17.6	16.3	15.6	15.2	15.1	Treasury Bonds
- Bonos de Capitalización BCRP	0.1	0.1	0.0	0.0	0.0	0.0	0.0	0.0	0.0	- BCRP Capitalization Bonds
- Bonos por canje de deuda pública 7/	0.0	0.0	0.0	0.0	0.0	0.0	0.0	0.0	0.0	- Debt Exchange Bonds 7/
- Bonos Soberanos	15.8	17.0	17.3	17.3	17.1	15.8	15.1	14.8	14.7	- Sovereign Bonds
- Bonos de Reconocimiento 8/	0.5	0.6	0.6	0.5	0.5	0.4	0.4	0.4	0.4	- Pension Recognition Bonds 8/
<b>2. CORTO PLAZO</b>	<b>0.8</b>	<b>0.9</b>	<b>0.9</b>	<b>1.7</b>	<b>0.6</b>	<b>0.5</b>	<b>0.5</b>	<b>1.1</b>	<b>0.6</b>	<b>2. SHORT TERM</b>
<b>A. CRÉDITOS</b>	<b>0.7</b>	<b>0.9</b>	<b>0.9</b>	<b>1.7</b>	<b>0.6</b>	<b>0.5</b>	<b>0.5</b>	<b>1.1</b>	<b>0.6</b>	<b>A. CREDITS</b>
a. Tesoro Público 9/	0.4	0.3	0.4	1.2	0.3	0.3	0.2	0.9	0.4	a. Public Treasury 9/
b. Gobiernos Locales	0.0	0.0	0.0	0.0	0.0	0.0	0.0	0.0	0.0	b. Local Government
c. Empresas Públicas No Financieras	0.4	0.5	0.5	0.6	0.3	0.3	0.2	0.3	0.2	c. State owned Enterprises
<b>B. LETRAS</b>	<b>0.1</b>	<b>0.0</b>	<b>0.0</b>	<b>0.0</b>	<b>0.0</b>	<b>0.0</b>	<b>0.0</b>	<b>0.0</b>	<b>0.0</b>	<b>B. BILLS</b>
Tesoro Público	0.1	0.0	0.0	0.0	0.0	0.0	0.0	0.0	0.0	Treasury Bills
<b>NOTA:</b>										<b>NOTE:</b>
Deuda Neta del Sector Público no Financiero 10/	12.9	15.1	18.4	22.2	22.5	20.7	21.2	21.8	19.6	Non-Financial Public Sector Net Debt 10/
Obligaciones por Asociaciones Público Privadas 11/	0.4	0.4	0.4	0.3	0.3	0.3	0.3	0.2	0.2	PPP Liabilities 11/
Fondo de Estabilización de Precios de Combustibles	0.0	0.0	0.0	0.0	0.0	0.0	0.0	0.0	0.0	Fuel Prices Stabilization Fund
Deuda Externa de COFIDE, Fondo Mivivienda y Bco.	1.2	1.3	1.3	1.5	1.4	1.4	1.4	1.3	1.1	COFIDE, Fondo Mivivienda and Agrarian Bank External
Deuda Interna de Largo Plazo de COFIDE y Fondo	0.3	0.3	0.3	0.3	0.3	0.3	0.3	0.3	0.2	COFIDE, Long Term Domestic Debt
<b>Tenencia de Bonos Globales y Soberanos 12/</b>	<b>20.9</b>	<b>24.2</b>	<b>24.8</b>	<b>26.8</b>	<b>29.1</b>	<b>27.1</b>	<b>26.7</b>	<b>28.0</b>	<b>26.5</b>	<b>Bond holdings 12/</b>
Residentes	8.3	8.9	8.7	9.2	9.5	9.3	8.1	8.0	8.1	Resident
No Residentes	12.5	15.2	16.1	17.7	19.7	17.8	18.6	20.0	18.5	Non-resident
<b>Bonos Soberanos</b>	<b>15.8</b>	<b>17.0</b>	<b>17.3</b>	<b>17.3</b>	<b>17.1</b>	<b>15.8</b>	<b>15.1</b>	<b>14.8</b>	<b>14.7</b>	<b>Sovereign Bonds</b>
Residentes	7.9	8.4	8.1	8.4	8.9	8.8	7.6	7.6	7.7	Resident
No Residentes	7.9	8.6	9.2	8.9	8.2	7.0	7.5	7.2	6.9	Non-resident
<b>Bonos Globales</b>	<b>5.1</b>	<b>7.2</b>	<b>7.5</b>	<b>9.5</b>	<b>12.1</b>	<b>11.3</b>	<b>11.5</b>	<b>13.2</b>	<b>11.9</b>	<b>Global Bonds</b>
Residentes	0.5	0.6	0.6	0.8	0.6	0.5	0.4	0.4	0.3	Resident
No Residentes	4.7	6.6	6.9	8.8	11.5	10.8	11.1	12.8	11.6	Non-resident

1/ Preliminar. Información actualizada con datos al 13 de mayo de 2022 en la Nota Semanal N° 19 (19 de mayo de 2022). El calendario anual de publicación de estas estadísticas se presenta en la página vii de esta Nota.

2/ Los Bonos son clasificados de acuerdo al mercado donde fueron emitidos.

Los Bonos Brady y Globales, emitidos en el exterior, son parte de la deuda pública externa, incluyendo aquellos adquiridos por residentes.

Los Bonos Soberanos emitidos en el mercado interno y la plataforma Euroclear son parte de la deuda pública interna, incluyendo los adquiridos por no residentes.

3/ Considera la deuda de mediano y largo plazo, excluye préstamos de apoyo a la balanza de pagos.

4/ Consolida la deuda interna entre entidades del gobierno.

5/ Corresponde a la deuda del gobierno nacional por las obligaciones del Fondo Nacional de Vivienda (FONAVI).

6/ Corresponde a la deuda del gobierno nacional por la operación de endeudamiento interno, bajo la modalidad de adquisición de bienes a plazo, con la Corporación Financiera de Desarrollo (COFIDE).

7/ DU N° 068-99 hasta el 2006 y DS N° 002-2007-EF desde el 2007.

8/ Corresponde al estimado del saldo adeudado por Bonos de Reconocimiento en términos de su valor actualizado por la inflación.

9/ Incluye las obligaciones pendientes de pago (flotante), créditos del Banco de la Nación (hasta el 2006) y la deuda con tenedores de Bonos de la Deuda Agraria.

10/ Corresponde a la deuda bruta menos los activos del sector público no financiero. Estos últimos incluyen los depósitos en el sistema financiero nacional, los activos en el exterior de empresas públicas y Fondo

Consolidado de Reservas (FCR), y los otros activos financieros (tenencias de bonos, inversiones en fondos mutuos, inversiones financieras) de EsSalud, FCR-ONP, ElectroPerú y Fondo Nacional de

Financiamiento de la Actividad Empresarial del Estado (FONAFE).

11/ Corresponde al valor nominal estimado de los CRPAO emitidos entre mayo de 2006 y marzo de 2012, neto de las amortizaciones realizadas.

12/ Estimado.

Fuente: MEF, Banco de la Nación, Ministerio de Transportes y Comunicaciones, ONP, FCR, EsSalud, ElectroPerú, PetroPerú y COFIDE.

Elaboración: Gerencia Central de Estudios Económicos

**COEFICIENTES DE MONETIZACIÓN Y CRÉDITO SECTOR PRIVADO**  
**MONETIZATION AND CREDIT TO THE PRIVATE SECTOR COEFFICIENTS**

(Porcentajes del PBI)<sup>1/2/3/</sup> / (As a percentage of GDP)<sup>1/2/3/</sup>

	CIRCULANTE	EMISIÓN PRIMARIA	DINERO	CUASIDINERO EN MONEDA NACIONAL	LIQUIDEZ BROAD MONEY		CRÉDITO AL SECTOR PRIVADO CREDIT TO THE PRIVATE SECTOR			
	CURRENCY	MONETARY BASE	MONEY	QUASI-MONEY IN DOMESTIC CURRENCY	MONEDA NACIONAL DOMESTIC CURRENCY	TOTAL	MONEDA NACIONAL DOMESTIC CURRENCY	MONEDA EXTRANJERA FOREIGN CURRENCY	TOTAL	
<b>2019</b>	<b>6.7</b>	<b>8.3</b>	<b>12.8</b>	<b>17.7</b>	<b>30.5</b>	<b>43.6</b>	<b>31.8</b>	<b>11.1</b>	<b>43.0</b>	<b>2019</b>
I	6.3	7.7	12.3	16.6	28.8	41.5	30.4	11.3	41.8	I
II	6.3	7.7	11.9	16.7	28.6	41.4	30.9	11.3	42.2	II
III	6.4	7.7	12.3	16.9	29.1	42.3	31.1	11.5	42.7	III
IV	6.7	8.3	12.8	17.7	30.5	43.6	31.8	11.1	43.0	IV
<b>2020</b>	<b>9.9</b>	<b>12.0</b>	<b>19.9</b>	<b>23.8</b>	<b>43.7</b>	<b>60.7</b>	<b>41.0</b>	<b>11.7</b>	<b>52.6</b>	<b>2020</b>
I	6.8	8.3	13.3	18.6	31.8	45.3	32.4	11.8	44.2	I
II	8.8	11.0	18.1	21.8	39.9	55.3	38.7	12.6	51.2	II
III	9.4	11.1	19.6	22.9	42.5	58.8	41.3	12.0	53.3	III
IV	9.9	12.0	19.9	23.8	43.7	60.7	41.0	11.7	52.6	IV
<b>2021</b>	<b>9.5</b>	<b>11.1</b>	<b>16.5</b>	<b>19.1</b>	<b>35.6</b>	<b>51.2</b>	<b>35.5</b>	<b>10.6</b>	<b>46.1</b>	<b>2021</b>
I	10.1	12.2	20.0	22.7	42.8	59.8	39.7	11.6	51.2	I
II	9.4	11.0	17.3	19.6	37.0	52.8	36.7	11.7	48.3	II
III	9.4	10.8	17.1	19.5	36.6	52.5	35.8	11.3	47.1	III
IV	9.5	11.1	16.5	19.1	35.6	51.2	35.5	10.6	46.1	IV
<b>2022</b>										<b>2022</b>
I	8.7	10.2	15.5	18.5	34.0	49.1	35.5	10.0	45.5	I

1/ Comprende las operaciones financieras que realizan las sociedades creadoras de depósito.

A partir de la Nota Semanal N° 11 (18 de marzo de 2011), los indicadores del crédito al sector privado incluyen los créditos de las sucursales en el exterior de las empresas bancarias locales. Asimismo, se consideran los agregados monetarios fin de período de cada trimestre.

El PBI corresponde a la suma de los últimos 4 trimestres.

Por su parte, a partir de la Nota Semanal N° 19 (24 de mayo de 2012), los datos desde enero de 2001 no incluyen los saldos de activos y pasivos de las entidades del sistema bancario en liquidación.

2/ La información de este cuadro se ha actualizado en la Nota Semanal N° 19 (19 de mayo de 2022).

El calendario anual de publicación de estas estadísticas se presenta en la página vii de la presente Nota.

3/ Preliminar.

Elaboración: Gerencia de Política Monetaria - Subgerencia de Diseño de Política Monetaria.

**LIQUIDEZ EN MONEDA NACIONAL, PBI NOMINAL, EMISIÓN PRIMARIA Y MULTIPLICADOR**  
**BROAD MONEY IN DOMESTIC CURRENCY, GDP, MONETARY BASE AND MONEY MULTIPLIER**

(Tasas de variación promedio, porcentajes)<sup>1/2/3/</sup> / (Average growth rate, in percentage change)<sup>1/2/3/</sup>

	LIQUIDEZ EN MONEDA NACIONAL BROAD MONEY IN DOMESTIC CURRENCY		PBI NOMINAL NOMINAL GDP	CIRCULANTE PROMEDIO AVERAGE CURRENCY	EMISIÓN PRIMARIA PROMEDIO AVERAGE MONETARY BASE	MULTIPLICADOR PROMEDIO AVERAGE MONEY MULTIPLIER	
	PROMEDIO AVERAGE	VELOCIDAD VELOCITY					
<b><u>2019</u></b>	<b><u>10.5</u></b>	<b><u>-5.9</u></b>	<b><u>4.0</u></b>	<b><u>5.4</u></b>	<b><u>6.3</u></b>	<b><u>4.0</u></b>	<b><u>2019</u></b>
I	10.6	-7.1	2.7	6.2	7.4	3.0	I
II	11.3	-7.3	3.2	4.7	5.9	5.1	II
III	10.3	-4.2	5.7	5.2	6.0	4.1	III
IV	9.9	-5.2	4.3	5.7	5.9	3.8	IV
<b><u>2020</u></b>	<b><u>26.6</u></b>	<b><u>-26.7</u></b>	<b><u>-7.2</u></b>	<b><u>26.5</u></b>	<b><u>22.4</u></b>	<b><u>3.4</u></b>	<b><u>2020</u></b>
I	12.8	-12.7	-1.5	7.2	6.3	6.1	I
II	24.2	-42.0	-27.9	24.4	21.3	2.4	II
III	34.6	-29.2	-4.7	36.3	30.8	2.9	III
IV	33.9	-21.5	5.2	37.6	30.8	2.4	IV
<b><u>2021</u></b>	<b><u>12.0</u></b>	<b><u>8.7</u></b>	<b><u>21.7</u></b>	<b><u>27.7</u></b>	<b><u>23.1</u></b>	<b><u>-9.1</u></b>	<b><u>2021</u></b>
I	31.3	-14.2	12.6	45.5	37.4	-4.5	I
II	15.4	31.3	51.5	29.7	23.8	-6.8	II
III	4.3	15.3	20.3	21.0	17.3	-11.1	III
IV	1.2	9.7	11.0	19.0	17.0	-13.5	IV
<b><u>2022</u></b>							<b><u>2022</u></b>
I	-3.1	11.7	8.2	8.0	9.0	-11.1	I

1/ Comprende las operaciones financieras que realizan las sociedades de depósitos. Las sociedades de depósitos son las instituciones financieras autorizadas a captar depósitos del público.

La información de este cuadro se ha actualizado en el Nota Semanal N° 19 (19 de mayo de 2022).

El calendario anual de publicación de estas estadísticas se presenta en la página vii de la presente Nota.

A partir de la Nota Semanal N° 16 (27 de abril de 2012), los datos desde enero de 2001 no incluyen los saldos de activos y pasivos de las entidades del sistema bancario en liquidación.

2/ Preliminar.

3/ Con respecto a similar período del año anterior.

Elaboración: Gerencia de Política Monetaria - Subgerencia de Diseño de Política Monetaria.

**NOTAS / NOTES**

\* Las estadísticas monetarias están valuadas al tipo de cambio bancario promedio compra y venta de fin de período, publicado por la Superintendencia de Banca y Seguros.

Estos tipos de cambio son:

FECHA	S/ / US\$
2017 Dic.	3.24
2018 Dic.	3.37
2019 Ene.	3.33
Feb.	3.31
Mar.	3.32
Abr.	3.31
May.	3.37
Jun.	3.29
Jul.	3.31
Ago.	3.40
Set.	3.38
Oct.	3.35
Nov.	3.40
Dic.	3.31
2020 Ene.	3.38
Feb.	3.45
Mar.	3.44
Abr.	3.38
May.	3.43
Jun.	3.54
Jul.	3.53
Ago.	3.54
Set.	3.60
Oct.	3.61
Nov.	3.61
Dic.	3.62
2021 Ene.	3.64
Feb.	3.65
Mar.	3.75
Abr.	3.79
May.	3.82
Jun.	3.86
Jul.	4.05
Ago.7	4.09
Ago.15	4.08
Ago.22	4.11
Ago.31	4.08
Set.7	4.10
Set.15	4.11
Set.22	4.11
Set.30	4.14
Oct.7	4.09
Oct.15	3.93
Oct.22	3.96
Oct.31	3.99
Nov.7	4.01
Nov.15	4.00
Nov.22	4.02
Nov.30	4.06
Dic.7	4.08
Dic.15	4.05
Dic.22	4.04
Dic.31	3.97
2022 Ene.7	3.95
Ene.15	3.87
Ene.22	3.82
Ene.31	3.84
Feb.7	3.84
Feb.15	3.80
Feb.22	3.74
Feb.28	3.76
Mar.7	3.74
Mar.15	3.74
Mar.22	3.77
Mar.31	3.69
Abr.7	3.71
Abr.15	3.74
Abr.22	3.76
Abr.30	3.83
May.7	3.81
May.15	3.78
May.22	3.73

\* En algunos cuadros, debido al redondeo de los datos parciales, los totales pueden diferir de la suma de las partes.