

Nota Semanal N° 32

- **Sistema Financiero**
Julio de 2020
- **Cuentas del Banco Central de Reserva del Perú**
22 de agosto de 2020
- **Tasas de interés y tipo de cambio**
25 de agosto de 2020



Índice / <i>Index</i>	i
Calendario anual / <i>Schedule of release for statistics of the weekly report</i>	vii
Resumen Informativo / <i>Weekly report</i>	ix

Estadísticas mensuales y semanales / *Weekly and monthly statistics*

Sociedades Creadoras de Depósito / *Depository Corporations*

Cuadro 1	Cuentas monetarias de las sociedades creadoras de depósito / <i>Monetary accounts of the depository corporations</i>	1
Cuadro 2	Liquidez de las sociedades creadoras de depósito / <i>Broad money of depository corporations</i>	2
Cuadro 3	Crédito de las sociedades creadoras de depósito al sector privado / <i>Credit of depository corporations to the private sector</i>	3
Cuadro 4	Saldo de obligaciones domésticas de las sociedades creadoras de depósito en moneda nacional por institución / <i>Domestic liabilities of the depository corporations in domestic currency by institution</i>	4
Cuadro 5	Saldo de obligaciones internas de las sociedades creadoras de depósito en moneda extranjera por institución / <i>Domestic liabilities of the depository corporations in foreign currency by institution</i>	5
Cuadro 6	Crédito al sector privado de las sociedades creadoras de depósito, por tipo de crédito / <i>Credit to the private sector by type of credit</i>	6
Cuadro 7	Crédito al sector privado de las sociedades creadoras de depósito, por tipo de crédito y por monedas / <i>Credit to the private sector by type of credit and currency</i>	7
Cuadro 8	Obligaciones de las sociedades creadoras de depósito con el sector público / <i>Liabilities of the depository corporations to the public sector</i>	8
Cuadro 9	Crédito neto al sector público de sociedades creadoras de depósito / <i>Credit to the public sector of depository corporations</i>	9
Cuadro 10	Emisión primaria y multiplicador / <i>Monetary base and money multiplier</i>	10

Empresas Bancarias / *Commercial Banks*

Cuadro 11	Cuentas monetarias de las empresas bancarias / <i>Monetary accounts of the commercial banks</i>	11
Cuadro 12	Fuentes del crédito al sector privado de las empresas bancarias en moneda nacional / <i>Sources of credit to the private sector of the commercial banks in domestic currency</i>	12
Cuadro 13	Fuentes del crédito al sector privado de las empresas bancarias en moneda extranjera / <i>Sources of credit to the private sector of the commercial banks in foreign currency</i>	13
Cuadro 14	Fuentes del crédito al sector privado de las empresas bancarias en moneda nacional por institución / <i>Sources of credit to the private sector of the commercial banks in domestic currency by institution</i>	14

Cuadro 15	Fuentes del crédito al sector privado de las empresas bancarias en moneda extranjera por institución / <i>Sources of credit to the private sector of the commercial banks in foreign currency by institution</i>	15
Cuadro 16	Indicadores de las empresas bancarias / <i>Banking indicators</i>	16
Cuadro 17	Situación de encaje de las empresas bancarias / <i>Reserves position of commercial banks</i>	17
Cuadro 18	Situación de encaje de las empresas bancarias / <i>Banks' reserve requirements position</i>	18
Cuadro 19	Situación de encaje, depósitos overnight y liquidez por institución en moneda nacional / <i>Reserves position, overnight deposits and liquidity by financial institutions in domestic currency</i>	19
Cuadro 20	Situación de encaje, depósitos overnight y liquidez por institución en moneda extranjera / <i>Reserves position, overnight deposits and liquidity by financial institutions in foreign currency</i>	20

Banco Central de Reserva del Perú / Central Reserve Bank of Peru

Cuadro 21	Cuentas monetarias del Banco Central de Reserva del Perú / <i>Monetary accounts of the Central Reserve Bank of Peru</i>	21
Cuadro 22	Distintos conceptos de la liquidez internacional del Banco Central de Reserva del Perú / <i>Concepts of central bank of Peru international liquidity</i>	22
Cuadro 23	Variación de las reservas internacionales netas del Banco Central de Reserva del Perú / <i>Variation of the net international reserves of the Central Reserve Bank of Peru</i>	23
Cuadro 24	Fuentes de variación de la emisión primaria / <i>Sources of variation of the monetary base</i>	24
Cuadro 25	Evolución del saldo de los certificados de depósito del BCRP / <i>Evolution of certificates of deposit of the Central Reserve Bank of Peru</i>	25
Cuadro 26	Monto nominal de certificados y depósitos del Banco Central / <i>Nominal amount of certificates and deposits issued by the Central Bank</i>	26
Cuadro 27	Repos del banco central y depósitos públicos / <i>Central bank repos and deposits of the public sector</i>	27

Tasas de Interés / Interest rates

Cuadro 28	Evolución de las tasas de interés de los Certificados de Depósito del BCRP / <i>Evolution of interest rates of certificates of deposit of the Central Reserve Bank of Peru</i>	28
Cuadro 29	Tasas de interés activas y pasivas promedio de las empresas bancarias en moneda nacional / <i>Average lending and deposit interest rates of commercial banks - domestic currency</i>	29
Cuadro 30	Tasas de interés activas y pasivas promedio de las empresas bancarias en moneda extranjera / <i>Average lending and deposit interest rates of commercial banks - foreign currency</i>	30
Cuadro 31	Tasas de interés activas promedio de las empresas bancarias por modalidad / <i>Average lending interest rates of commercial banks by type of credit</i>	31
Cuadro 32	Tasas de interés activas promedio de las cajas municipales de ahorro y crédito / <i>Average lending interest rates of municipal credit and savings institutions by type of credit</i>	32

Cuadro 33	Tasas de interés activas promedio de las cajas rurales de ahorro y crédito / <i>Average lending interest rates of rural credit and savings institutions by type of credit</i>	33
Cuadro 34	Tasas de interés activas en moneda nacional y extranjera / <i>Average interest rates - domestic and foreign currency</i>	34
Cuadro 35	Indicadores de riesgo para países emergentes: EMBIG. Diferencial de rendimientos contra Bonos del Tesoro de EUA / <i>Risk indicators for emerging countries: EMBIG1/ Stripped spread</i>	35

Mercado Cambiario / Exchange market

Cuadro 36	Tipo de cambio promedio del periodo / <i>Average exchange rate</i>	36
Cuadro 37	Tipo de cambio fin de periodo / <i>End of period exchange rate</i>	37
Cuadro 38	Tipo de cambio de las principales monedas / <i>Foreign exchange rates</i>	38
Cuadro 39	Tipo de cambio de las principales monedas / <i>Foreign exchange rates</i>	39
Cuadro 40	Tipo de cambio nominal y real bilateral / <i>Nominal and bilateral real exchange rate</i>	40
Cuadro 41	Tipo de cambio nominal y real multilateral / <i>Nominal and multilateral real exchange rate</i>	41
Cuadro 42	Tipo de cambio real bilateral respecto a países latinoamericanos / <i>Peru-Latin American bilateral real exchange rate</i>	42
Cuadro 43	Operaciones en moneda extranjera de las empresas bancarias / <i>Foreign exchange transactions of commercial banks</i>	43
Cuadro 44	Operaciones cambiarias del Banco Central con las empresas bancarias / <i>Foreign exchange transactions of the central bank with commercial banks</i>	44
Cuadro 45	Forwards y swaps de monedas de las empresas bancarias / <i>Foreign exchange forwards and swaps of commercial banks</i>	45
Cuadro 46	Forwards de monedas de las empresas bancarias con el público / <i>Foreign exchange forwards of commercial banks with non-banking counterparties</i>	46
Cuadro 47	Swaps de monedas de las empresas bancarias con el público / <i>Foreign exchange swaps of commercial banks with non-banking counterparties</i>	47
Cuadro 48	Forwards y swaps de monedas interbancarios / <i>Interbank foreign exchange forwards and swaps</i>	48

Sistemas de pagos / Payment systems

Cuadro 49	Pagos a través del sistema LBTR, Sistema de Liquidación Multibancaria de Valores y Cámara de Compensación Electrónica / <i>Payments through the RTGS System, Multibank Security Settlement System and Electronic Clearing House</i>	49
Cuadro 50	Cámara de Compensación Electrónica: cheques recibidos y rechazados a nivel nacional / <i>Electronic Clearing House: received and refused checks nationwide</i>	50
Cuadro 51	Cámara de Compensación Electrónica: cheques recibidos y rechazados y transferencias de crédito en moneda nacional a nivel nacional / <i>Electronic Clearing House: received and refused checks and credit transfer in domestic currency nationwide</i>	51

Cuadro 52	Cámara de Compensación Electrónica: cheques recibidos y rechazados y transferencias de crédito en moneda extranjera a nivel nacional / <i>Electronic Clearing House: received and refused checks and credit transfer in foreign currency nationwide</i>	52
Cuadro 53	Sistema LBTR: transferencias en moneda nacional y moneda extranjera / <i>RTGS System: transfers in domestic and foreign currency</i>	53
Cuadro 54	Medios de pago distintos al efectivo, cajeros y banca virtual: monto de las operaciones en moneda nacional / <i>Cashless payment instruments, automatic teller machines, and virtual banking: value of operations in domestic currency</i>	54
Cuadro 55	Medios de pago distintos al efectivo, cajeros y banca virtual: número de operaciones en moneda nacional / <i>Cashless payment instruments, automatic teller machines, and virtual banking: number of operations in domestic currency</i>	55
Cuadro 56	Medios de pago distintos al efectivo, cajeros y banca virtual: monto de operaciones en moneda extranjera / <i>Cashless payment instruments, automatic teller machines, and virtual banking: amount of operations in foreign currency</i>	56
Cuadro 57	Medios de pago distintos al efectivo, cajeros y banca virtual: número de operaciones en moneda extranjera / <i>Cashless payment instruments, automatic teller machines, and virtual banking: number of operations in foreign currency</i>	57

Mercado de capitales / Capital markets

Cuadro 58	Bonos / <i>Bonds</i>	58
Cuadro 59	Bonos del sector privado, por moneda y por plazo / <i>Private sector bonds, by currency and term</i>	59
Cuadro 60	Bolsa de Valores de Lima (BVL) / <i>Lima Stock Exchange (LSE)</i>	60
Cuadro 61	Sistema privado de pensiones / <i>Private pension system</i>	61

Inflación / Inflation

Cuadro 62	Índices de precios Lima Metropolitana / <i>Lima price indices</i>	62
Cuadro 63	Índice de precios al consumidor Lima Metropolitana: clasificación sectorial / <i>Lima consumer price index: sectoral classification</i>	63
Cuadro 64	Índice de precios al consumidor Lima Metropolitana: clasificación transables - no transables / <i>Lima consumer price index: tradable - non tradable classification</i>	64
Cuadro 65	Índices reales de precios de combustibles y de tarifas de servicios públicos / <i>Main utilities tariffs real indexes</i>	65

Balanza comercial / Trade balance

Cuadro 66	Balanza comercial / <i>Trade balance</i>	66
Cuadro 67	Exportaciones por grupo de productos / <i>Exports</i>	67

Cuadro 68	Exportaciones de productos tradicionales / <i>Traditional exports</i>	68
Cuadro 69	Exportaciones de productos no tradicionales / <i>Non-traditional exports</i>	69
Cuadro 70	Exportaciones por grupo de actividad económica / <i>Exports</i>	70
Cuadro 71	Importaciones según uso o destino económico / <i>Imports</i>	71
Cuadro 72	Cotizaciones de productos / <i>Commodity prices</i>	72
Cuadro 73	Precios de productos sujetos al sistema de franjas de precios (D.S. No. 115-2001-EF) / <i>Prices subject to band prices regime (D.S. No. 115-2001-EF)</i>	73
Cuadro 74	Términos de intercambio de comercio exterior / <i>Terms of trade</i>	74

PBI y Empleo / GDP and Employment

Cuadro 75	Producto bruto interno y demanda interna / <i>Gross domestic product and domestic demand</i>	75
Cuadro 76	Producto bruto interno y demanda interna / <i>Gross domestic product and domestic demand</i>	76
Cuadro 77	Producción agropecuaria / <i>Agriculture and livestock production</i>	77
Cuadro 78	Producción pesquera / <i>Fishing production</i>	78
Cuadro 79	Producción minera e hidrocarburos / <i>Mining and fuel production</i>	79
Cuadro 80	Producción manufacturera / <i>Manufacturing production</i>	80
Cuadro 81	Producción manufacturera / <i>Manufacturing production</i>	81
Cuadro 82	Indicadores indirectos de tasa de utilización de la capacidad instalada del sector manufacturero / <i>Rate of capital use of the manufacturing sector indirect indicators</i>	82
Cuadro 83	Remuneraciones / <i>Salaries and wages</i>	83
Cuadro 84	Puestos de trabajo e ingresos del sector formal / <i>Job positions and income in the formal sector</i>	84
Cuadro 85	Empleo en Lima Metropolitana / <i>Employment in Metropolitan Lima</i>	85

Finanzas Públicas / Public Finance

Cuadro 86	Operaciones del sector público no financiero / <i>Operations of the non financial public sector</i>	86
Cuadro 87	Ingresos corrientes del gobierno general / <i>General government current revenues</i>	87
Cuadro 88	Ingresos corrientes del gobierno general / <i>General government current revenues</i>	88
Cuadro 89	Gastos no financieros del gobierno general / <i>Non-financial expenditures of the general government</i>	89
Cuadro 90	Gastos no financieros del gobierno general / <i>Non-financial expenditures of the general government</i>	90

Estadísticas trimestrales / Quarterly statistics

Cuadro 91	Flujos macroeconómicos / <i>Macroeconomic indicators</i>	91
Cuadro 92	Producto bruto interno / <i>Gross domestic product</i>	92
Cuadro 93	Producto bruto interno / <i>Gross domestic product</i>	93
Cuadro 94	Producto bruto interno por tipo de gasto / <i>Gross domestic product by type of expenditure</i>	94
Cuadro 95	Producto bruto interno por tipo de gasto / <i>Gross domestic product by type of expenditure</i>	95
Cuadro 96	Ingreso nacional disponible / <i>Disposable national income</i>	96
Cuadro 97	Balanza de pagos / <i>Balance of payments</i>	97
Cuadro 98	Balanza de pagos / <i>Balance of payments</i>	98
Cuadro 99	Balanza comercial / <i>Trade balance</i>	99
Cuadro 100	Exportaciones por grupo de productos / <i>Exports</i>	100
Cuadro 101	Exportaciones de productos tradicionales / <i>Traditional exports</i>	101
Cuadro 102	Exportaciones de productos no tradicionales / <i>Non-traditional exports</i>	102
Cuadro 103	Exportaciones por grupo de actividad económica / <i>Exports</i>	103
Cuadro 104	Importaciones según uso o destino económico / <i>Imports</i>	104
Cuadro 105	Servicios / <i>Services</i>	105
Cuadro 106	Renta de factores / <i>Investment income</i>	106
Cuadro 107	Cuenta financiera del sector privado / <i>Private sector long-term capital flows</i>	107
Cuadro 108	Cuenta financiera del sector público / <i>Public sector financial account</i>	108
Cuadro 109	Cuenta financiera de capitales de corto plazo / <i>Short-term capital flows</i>	109
Cuadro 110	Posición de activos y pasivos externos / <i>External assets and liabilities position</i>	110
Cuadro 111	Posición de activos y pasivos externos / <i>External assets and liabilities position</i>	111
Cuadro 112	Concertaciones de financiamiento externo público por fuente financiera, destino y plazo de vencimiento / <i>Committed loans by financial source, use and maturity</i>	112
Cuadro 113	Operaciones del sector público no financiero / <i>Operations of the non financial public sector</i>	113

Cuadro 114	Ahorro en cuenta corriente del sector público no financiero / <i>Current account saving of the non-financial public sector</i>	114
Cuadro 115	Operaciones del sector público no financiero / <i>Operations of the non financial public sector</i>	115
Cuadro 116	Ahorro en cuenta corriente del sector público no financiero / <i>Current account saving of the non-financial public sector</i>	116
Cuadro 117	Operaciones del Gobierno General / <i>General government Operations</i>	117
Cuadro 118	Operaciones del Gobierno General / <i>General government Operations</i>	118
Cuadro 119	Ingresos corrientes del gobierno general / <i>General government current revenues</i>	119
Cuadro 120	Ingresos corrientes del gobierno general / <i>General government current revenues</i>	120
Cuadro 121	Gastos no financieros del gobierno general / <i>Non-financial expenditures of the general government</i>	121
Cuadro 122	Gastos no financieros del gobierno general / <i>Non-financial expenditures of the general government</i>	122
Cuadro 123	Saldo de la deuda del sector público no financiero / <i>Non financial public sector debt stock</i>	123
Cuadro 124	Saldo de la deuda del sector público no financiero / <i>Non financial public sector debt stock</i>	124
Cuadro 125	Coefficientes de monetización y crédito sector privado / <i>Monetization and credit to the private sector coefficients</i>	125
Cuadro 126	Liquidez en moneda nacional, pbi nominal, emisión primaria y multiplicador / <i>Broad money in domestic currency, GDP, monetary base and money multiplier</i>	126

Calendario de difusión de las estadísticas a publicarse en la Nota Semanal ^{1/}

Data release schedule: Economic indicators published in the Weekly Report

Nota Semanal / Weekly Report N°	Fecha de publicación / Date of issuance	Estadísticas semanales / Weekly statistics		Estadísticas mensuales / Monthly statistics						Estadísticas trimestrales / Quarterly statistics
		Tipo de cambio, mercado bursátil, situación de encaje, depósitos overnight, tasas de interés y sistema de pagos (LBTR y CCE) / Exchange rate, stock market, reserve position, overnight deposits, interest rates and payment system (RTGS and ECH)	BCRP y Reservas internacionales netas / BCRP and Net International Reserves	Sistema financiero y empresas bancarias / Financial system and commercial banks	Índice de precios al consumidor y tipo de cambio real / Consumer price index and real exchange rate	Expectativas macroeconómicas y empresariales / Macroeconomic and entrepreneurial climate expectations	Operaciones del Sector Público No Financiero / Operations of the Non Financial Public Sector	Balanza Comercial, Sistema de Pagos, indicadores de empresas bancarias / Trade balance, Payment System, bank indicators	Producción / Production	Demanda y oferta global, balanza de pagos, sector público y monetario / Global demand and supply, balance of payments, public and monetary sector

2020

1	09-Ene	07-Ene	31-Dic-2019		Diciembre 2019	Diciembre 2019		Noviembre 2019		
2	16-Ene	14-Ene	7-Ene-2020				Diciembre 2019		Noviembre 2019	
3	23-Ene	21-Ene	15-Ene	Diciembre 2019						
4	06-Feb	04-Feb	22-Ene/31-Ene		Enero 2020	Enero 2020		Diciembre 2019		
5	13-Feb	11-Feb	07-Feb				Enero 2020			
6	20-Feb	18-Feb	15-Feb						Diciembre 2019	IV Trimestre 2019
7	27-Feb	25-Feb	22-Feb	Enero 2020						
8	05-Mar	03-Mar	29-Feb		Febrero	Febrero		Enero 2020		
9	12-Mar	10-Mar	07-Mar				Febrero			
10	19-Mar	17-Mar	15-Mar						Enero 2020	
11	26-Mar	24-Mar	22-Mar	Febrero						
12	02-Abr	31-Mar	31-Mar		Marzo	Marzo				
13	08-Abr	06-Abr						Febrero		
14	16-Abr	14-Abr	07-Abr				Marzo		Febrero	
15	23-Abr	21-Abr	15-Abr							
16	30-Abr	28-Abr	22-Abr	Marzo						
17	07-May	05-May	30-Abr		Abril	Abril		Marzo		
18	14-May	12-May	07-May				Abril			
19	21-May	19-May	15-May	Abril					Marzo	I Trimestre 2020
20	28-May	26-May	22-May							
21	04-Jun	02-Jun	31-May		Mayo	Mayo		Abril		
22	11-Jun	09-Jun	07-Jun				Mayo			
23	18-Jun	16-Jun	15-Jun						Abril	
24	25-Jun	23-Jun	22-Jun	Mayo						
25	02-Jul	30-Jun			Junio	Junio				
26	09-Jul	07-Jul	30-Jun				Junio	Mayo		
27	16-Jul	14-Jul	07-Jul						Mayo	
28	23-Jul	21-Jul	15-Jul	Junio						
29	06-Ago	04-Ago	22-Jul/31-Jul		Julio	Julio		Junio		
30	13-Ago	11-Ago	07-Ago				Julio			
31	20-Ago	18-Ago	15-Ago						Junio	II Trimestre
32	27-Ago	25-Ago	22-Ago	Julio						
33	03-Set	01-Set	31-Ago		Agosto	Agosto		Julio		
34	10-Set	07-Set	07-Set				Agosto			
35	17-Set	15-Set	15-Set						Julio	
36	24-Set	22-Set	22-Set	Agosto						
37	07-Oct	05-Oct	30-Set		Setiembre	Setiembre		Agosto		
38	15-Oct	13-Oct	07-Oct				Setiembre			
39	22-Oct	20-Oct	15-Oct	Setiembre					Agosto	
40	05-Nov	03-Nov	22-Oct/31-Oct		Octubre	Octubre		Setiembre		
41	12-Nov	10-Nov	07-Nov				Octubre			
42	19-Nov	17-Nov	15-Nov						Setiembre	III Trimestre
43	26-Nov	24-Nov	22-Nov	Octubre						
44	03-Dic	01-Dic	30-Nov		Noviembre	Noviembre		Octubre		
45	10-Dic	07-Dic	07-Dic				Noviembre			
46	17-Dic	15-Dic	15-Dic						Octubre	
47	23-Dic	21-Dic		Noviembre						

1/ La Nota Semanal se actualiza en la página web del instituto emisor (<http://www.bcrp.gob.pe>) según este calendario.



Resumen Informativo Semanal

27 de agosto de 2020

CONTENIDO

• 399 491 empresas vienen accediendo a créditos de Reactiva Perú y el 98 por ciento fueron MYPES	ix
• Crédito al sector privado creció 14,2 por ciento anual en julio	x
• Tasa de interés interbancaria en soles fue 0,25 por ciento el 26 de agosto	xvi
• Operaciones del BCRP	xviii
• Curvas de rendimiento de corto plazo	xxi
• Bonos del Tesoro Público	xxii
• Reservas Internacionales en US\$ 75 794 millones al 26 de agosto	xxii
• Mercados Internacionales	xxiii
Disminuyen los precios de los metales en los mercados internacionales en última semana, luego de varias semanas con tendencia creciente	xxiii
Aumentan los precios de los alimentos en los mercados internacionales	xxv
Dólar se aprecia en los mercados internacionales	xxvi
Riesgo país se ubica en 149 puntos básicos	xxvi
Rendimiento de los US Treasuries se ubicó en 0,69 por ciento	xxvii
• Índices de la Bolsa de Valores de Lima	xxviii

399 491 EMPRESAS VIENEN ACCEDIENDO A CRÉDITOS DE REACTIVA PERÚ Y EL 98 POR CIENTO FUERON MYPES

Al 26 de agosto último, 399 491 empresas de todos los sectores económicos vienen accediendo al programa de préstamos de Reactiva Perú, de las cuales el 98 por ciento (390 027) son micro y pequeñas empresas (MYPES) que se beneficiaron de tasas de interés históricamente bajas.

La **segunda etapa del Programa Reactiva Perú** por S/ 30 mil millones adicionales busca brindar liquidez a las empresas de todos los tamaños a tasas bajas y en especial a las micro y pequeñas empresas.

En esta segunda etapa del Programa Reactiva Perú (del 30 de junio al 27 de agosto) se ofertó en total S/ 55 850 millones, habiéndose colocado S/ 24 494 millones a una tasa de interés promedio de 1,69 por ciento para los clientes de las entidades financieras.

Repos de Cartera con Garantía Gubernamental Fase 2: Del 30 de junio al 27 de agosto

Garantía del Gobierno (%)	Tasa de interés para los clientes (%)			(Millones S/)	
	Mínima	Máxima	Promedio	Convocado	Colocado
98	0,55	4,00	2,66	23 450	5 619
95	0,60	2,00	1,40	17 600	7 833
90	0,99	2,15	1,38	13 450	10 216
80	1,25	2,15	1,65	1 350	825
Total	0,55	4,00	1,69	55 850	24 494

A continuación el detalle de las operaciones de la semana:

- El Banco Central de Reserva del Perú realizó **la décimo octava** sesión de subastas de Repos de Cartera con Garantía del Gobierno Nacional el 25 de agosto, asignando un total de S/ 331 millones a una tasa de interés promedio de 2,72 por ciento entre las entidades del sistema financiero.

Subasta de Repos de Cartera con Garantía Gubernamental (25 de agosto)

Garantía del Gobierno (%)	Tasa de interés para los clientes (%)			(Millones S/)	
	Mínima	Máxima	Promedio	Convocado	Colocado
98	3,60	4,00	3,96	950	115
95	1,90	2,00	1,99	700	92
90	1,90	1,95	1,94	400	23
80	1,99	2,15	2,13	100	100
Total	1,90	4,00	2,72	2 150	331

- En la **décimo novena** sesión de subastas de Repos de Cartera con Garantía del Gobierno Nacional, realizada el 27 de agosto, se asignó un total de S/ 60 millones a una tasa de interés promedio de 2,04 por ciento entre las entidades del sistema financiero.

Subasta de Repos de Cartera con Garantía Gubernamental (27 de agosto)

Garantía del Gobierno (%)	Tasa de interés para los clientes (%)			(Millones S/)	
	Mínima	Máxima	Promedio	Convocado	Colocado
98	3,70	3,90	3,80	950	2
95	1,90	1,98	1,98	700	53
90	2,00	2,00	2,00	400	5
80	-	-	-	100	-
Total	1,90	3,90	2,04	2 150	60

Al 27 de agosto, un total de 26 entidades financieras se han adjudicado Repos del Banco Central con Garantía Estatal: Nueve bancos, diez cajas municipales, seis financieras y una caja rural por un total de S/ 54 494 millones entre la primera y segunda etapa de Reactiva Perú.

CRÉDITO AL SECTOR PRIVADO CRECIÓ 14,2 POR CIENTO ANUAL EN JULIO

El **crédito al sector privado** –que incluye préstamos otorgados por bancos, financieras, cajas municipales y rurales y cooperativas– se incrementó de 13,3 por ciento anual en junio a 14,2 por ciento anual en julio, la tasa más alta desde junio de 2014, principalmente por el efecto de mayores desembolsos de los créditos asociados al programa Reactiva Perú. Sin este mecanismo, el crédito al sector privado habría registrado un crecimiento anual de solo 2,6 por ciento.

Crédito al sector privado

(Var. % anual)

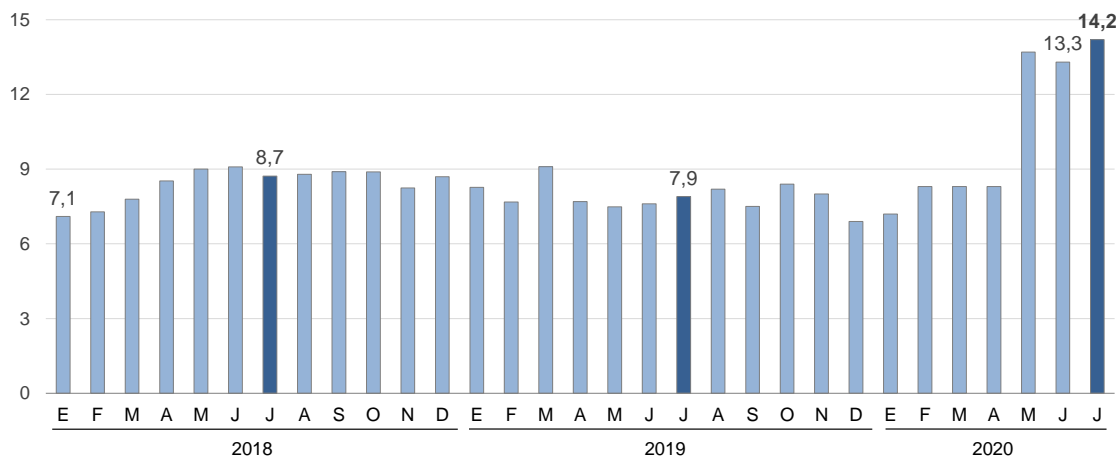

En julio, continuó el desarrollo del programa Reactiva Perú, observándose nuevos créditos por S/ 9,0 mil millones. El crédito a las empresas registró un crecimiento anual de 22,6 por ciento en dicho mes versus el 20,1 por ciento de junio. Sin Reactiva Perú, el crédito empresarial en julio solo habría crecido 3,5 por ciento anual.

El programa Reactiva Perú ha permitido una mayor expansión del crédito de todos los segmentos empresariales. En julio, el crédito a las micro y pequeñas empresas (MYPE) aumentó 21,8 por ciento (hubiera caído 1,9 por ciento sin Reactiva), el financiamiento a las medianas empresas creció 31,4 por ciento (en lugar del 1,2 por ciento sin Reactiva) y los préstamos a las empresas corporativas y grandes tuvieron un aumento anual de 19,3 por ciento (hubiera subido 6,7 por ciento sin Reactiva).

Crecimiento de los créditos en julio 2020

(Var.% anual)

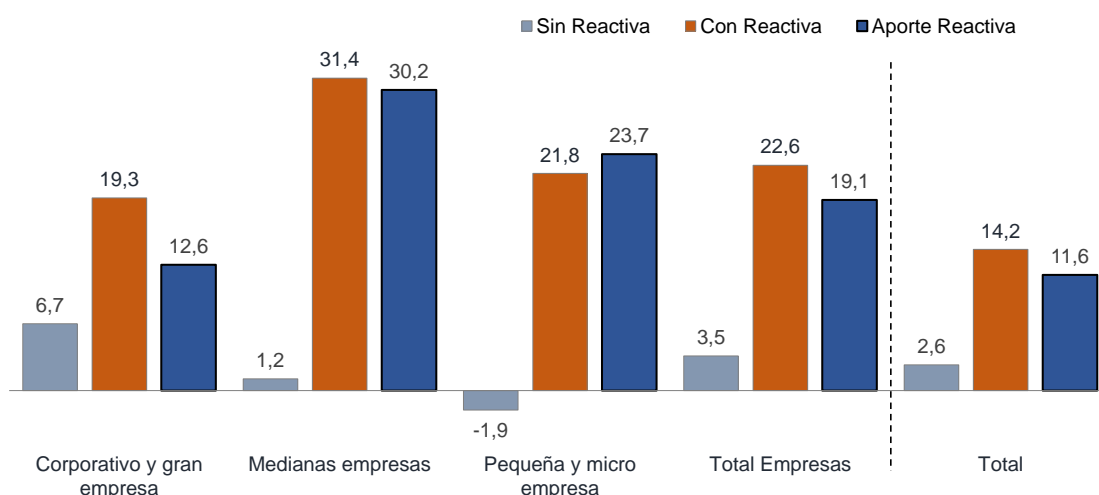

Nota: Los criterios para clasificar los créditos a empresas por segmento de crédito de acuerdo a la SBS es la siguiente:

Corporativo: Ventas anuales superiores a S/ 200 millones.

Grandes empresas: Ventas anuales entre S/ 20 millones y S/ 200 millones; o mantener emisiones en el mercado de capitales el último año.

Medianas empresas: Endeudamiento total superior a S/ 300 mil o ventas anuales no mayores a S/ 20 millones.

Pequeñas empresas: Endeudamiento total entre S/ 20 mil y S/ 300 mil.

Microempresas: Endeudamiento total no mayor a S/ 20 mil.

El crédito mensual en julio creció 1,4 por ciento por efecto del Programa Reactiva, y hubiera caído 1,2 por ciento sin dicho programa. Sin el Programa Reactiva, todos los segmentos empresariales hubieran disminuido, no obstante, los créditos a pequeñas y microempresas crecieron 6,5 por ciento en julio por efecto del Programa Reactiva (hubiese sido -1,5 por ciento sin Reactiva); asimismo, el crédito a las medianas empresas en julio con Reactiva fue de 6,3 por ciento y sin Reactiva hubiese sido -2,0 por ciento.

Crecimiento de los créditos en julio 2020

(Var.% mensual)

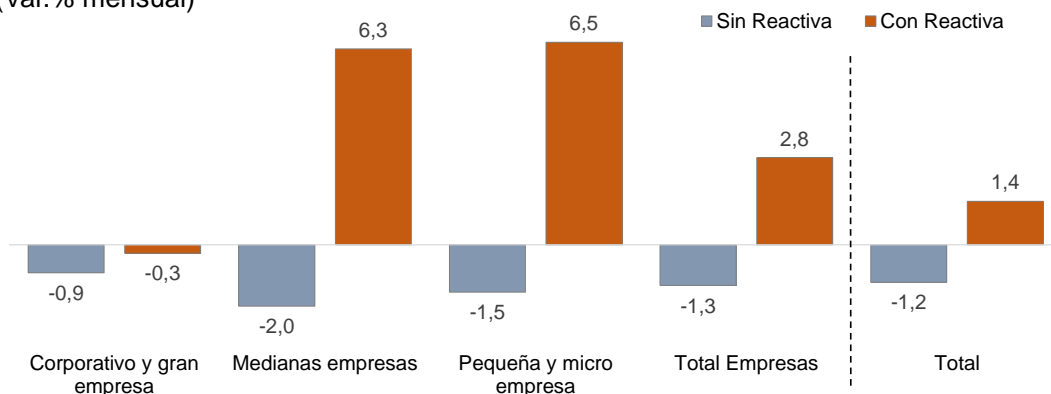

Nota: Los criterios para clasificar los créditos a empresas por segmento de crédito de acuerdo a la SBS es la siguiente:

Corporativo: Ventas anuales superiores a S/ 200 millones.

Grandes empresas: Ventas anuales entre S/ 20 millones y S/ 200 millones; o mantener emisiones en el mercado de capitales el último año.

Medianas empresas: Endeudamiento total superior a S/ 300 mil o ventas anuales no mayores a S/ 20 millones.

Pequeñas empresas: Endeudamiento total entre S/ 20 mil y S/ 300 mil.

Asimismo, se observó una mayor expansión del crédito en todos los sectores en julio. En términos anuales, las mayores tasas se registraron en los sectores pesca (44,5 por ciento con Reactiva, hubiera subido 18,0 por ciento sin Reactiva), comercio (39,8 por ciento con Reactiva; 0,7 por ciento sin Reactiva), construcción (37,9 por ciento con Reactiva; 0,5 por ciento sin Reactiva), servicios (33,5 por ciento con Reactiva; 3,5 por ciento sin Reactiva).

Créditos empresariales por sector económico ^{1/}

Sector	Saldo (Millones S/)				Tasa de crecimiento anual (%)	
	Jul.19	Jun.20	Jul.20		Sin Reactiva	Con Reactiva
			Sin Reactiva	Con Reactiva		
Agrícola	7 724	9 454	8 773	9 780	13,6	26,6
Pesca	844	1 135	996	1 219	18,0	44,5
Minería	7 747	8 062	7 711	8 267	-0,5	6,7
Manufactura	36 670	41 476	36 138	41 707	-1,5	13,7
Energía	6 946	7 877	7 447	7 598	7,2	9,4
Construcción	4 707	6 104	4 733	6 490	0,5	37,9
Comercio	35 689	48 172	35 921	49 905	0,7	39,8
Servicios	38 321	48 981	39 658	51 165	3,5	33,5
Turismo	3 235	3 943	3 258	4 199	0,7	29,8
Transporte	13 099	17 120	13 603	17 847	3,8	36,2
Inmobiliaria	9 267	10 961	10 776	11 130	16,3	20,1
Act. Empresarial	8 706	11 422	7 545	12 252	-13,3	40,7
Enseñanza	2 660	3 583	2 988	3 626	12,3	36,3
Serv. Sociales	1 353	1 951	1 487	2 111	9,9	56,0
Otros ^{2/}	55 962	60 970	59 996	62 494	7,2	11,7
Total	194 608	232 233	201 374	238 626	3,5	22,6

^{1/} Sociedades creadoras de depósitos.

^{2/} Incluye crédito a hogares con fines empresariales, no sectorizados y servicios comunitarios.

Fuentes: BSI y balance de comprobación.

En el caso del **crédito destinado a las personas**, la tasa de crecimiento anual fue de 1,2 por ciento en julio. El segmento hipotecario registró un incremento anual de 4,0 por ciento; mientras que el crédito de consumo se redujo 0,7 por ciento y el vehicular lo hizo en 1,2 por ciento.

Por monedas, los préstamos en **soles** crecieron a una tasa de 21,0 por ciento anual en julio, mientras que los créditos en **dólares** se redujeron 4,2 por ciento.

Crédito al sector privado, por tipo de colocación
(Var. % 12 meses)

	Jul.19	Dic.19	Jun.20	Jul.20
1. Crédito a empresas	6,0	4,2	20,1	22,6
Corporativo y gran empresa ^{1/}	6,9	4,4	22,0	19,3
Medianas empresas	1,7	0,5	21,7	31,4
Pequeña y microempresa	6,2	7,7	13,9	21,8
2. Crédito a personas naturales	11,1	11,3	2,8	1,2
Consumo	12,7	12,8	1,6	-0,7
Vehiculares	7,6	11,9	0,9	-1,2
Hipotecario	8,7	9,0	4,6	4,0
3. Total	7,9	6,9	13,3	14,2
a. Moneda nacional	10,5	9,8	19,0	21,0
b. Moneda extranjera	0,7	-0,4	-2,3	-4,2

^{1/} Estas empresas no sólo se financian con créditos del sistema financiero, sino también con la emisión de bonos.

El coeficiente de **dolarización del crédito al sector privado** disminuyó de 27 por ciento en julio de 2019 a 23 por ciento en julio de 2020. Esta menor dolarización se debió al efecto de los desembolsos asociados al Programa Reactiva Perú.

Dolarización del crédito total y a personas naturales
(%)

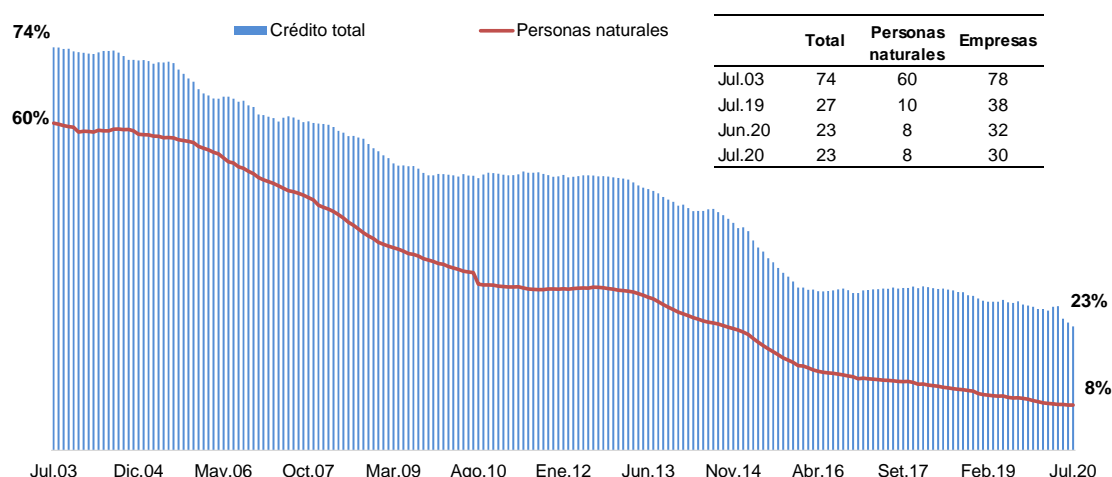

El ratio de **dolarización del crédito a las personas** bajó de 10 por ciento en julio del año pasado a 8 por ciento en julio de 2020. La dolarización continuó disminuyendo en el segmento de créditos hipotecarios, cuyo porcentaje se redujo de 15 a 12 por ciento en los últimos doce meses, mientras que el de consumo y vehiculares se mantuvo en 6 y 15 por ciento, respectivamente, en ambos periodos.

El coeficiente de **dolarización del crédito a las empresas** disminuyó 8 puntos porcentuales al pasar de 38 por ciento en julio de 2019 a 30 por ciento en julio de este año, por el efecto de los desembolsos asociados al Programa Reactiva Perú.

La dolarización de los créditos a las micro y pequeña empresa (MYPE) es la más baja de todo el segmento empresarial, pasó de 6 por ciento en julio de 2019 a 4 por ciento en julio de este año. La dolarización del crédito a las medianas empresas disminuyó de 39 a 27 por ciento y el destinado las grandes empresas y corporaciones bajó de 52 a 43 por ciento.

Coeficiente de dolarización del crédito al sector privado
(%)

	Jul.19	Jul.20
1. Crédito a empresas	38	30
Corporativo y gran empresa	52	43
Medianas empresas	39	27
Pequeña y microempresa	6	4
2. Crédito a personas naturales	10	8
Consumo	6	6
Vehiculares	15	15
Hipotecario	15	12
3. Total	27	23

La **liquidez del sector privado**, que incluye circulante más depósitos, registró un incremento de 24,5 por ciento anual en julio, superior al 24,1 por ciento registrado en junio.

El crecimiento anual de la liquidez se explicó principalmente por el incremento del **circulante** y también de los **depósitos**. La variación anual del circulante subió de 33,5 por ciento en junio a 34,8 por ciento en julio y la del componente depósitos, de 24,1 a 24,5 por ciento en el mismo periodo.

Liquidez del Sector Privado

(Var. % anual)

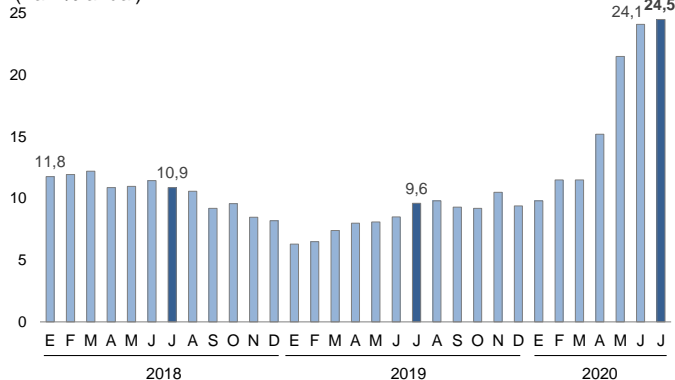

Circulante

(Var. % anual)

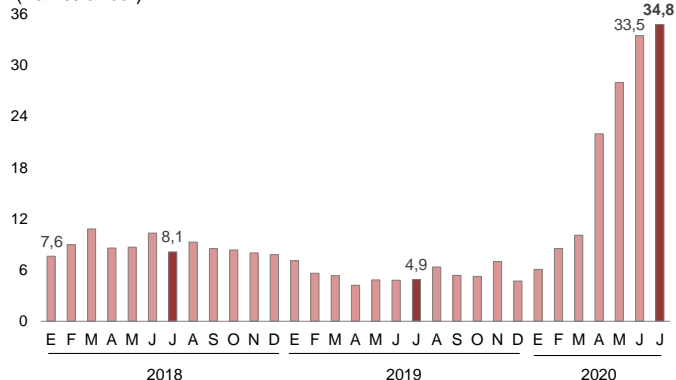

Los mayores depósitos se registraron en la modalidad de depósitos a la vista (36,3 por ciento) y de ahorro (36,2 por ciento). Por otro lado, los depósitos a plazo aumentaron 0,9 por ciento y los de CTS tuvieron una caída de 3,1 por ciento.

Por monedas, la liquidez en **soles** creció 33,6 por ciento anual en julio, superior al 32,2 por ciento registrado en junio, y el componente en **dólares** pasó de 6,2 a 4,3 por ciento anual en los meses en mención.

Liquidez total del sector privado, por tipo de pasivo

(Var. % 12 meses)

	Jul.19	Dic.19	Jun.20	Jul.20
Circulante	4,9	4,7	33,5	34,8
Depósitos	9,5	10,0	22,5	22,7
Depósitos a la vista	12,8	11,1	37,9	36,3
Depósitos de ahorro	9,0	8,0	31,5	36,2
Depósitos a plazo	7,5	12,5	4,6	0,9
Depósitos CTS	6,3	4,9	-3,3	-3,1
Liquidez	9,6	9,4	24,1	24,5
a. Moneda nacional	11,2	10,2	32,2	33,6
b. Moneda extranjera	6,3	7,5	6,2	4,3

El coeficiente de **dolarización de la liquidez** se redujo de 31 por ciento en julio de 2019 a 26 por ciento en julio de 2020, una caída de 5 puntos porcentuales, que refleja la tendencia decreciente iniciada hace más de 18 años.

Además, la **dolarización de los depósitos** se redujo de 37 a 31 por ciento en los últimos doce meses. Dicha caída es explicada por una disminución del coeficiente de dolarización de los depósitos de las personas (de 32 a 27 por ciento) y de las empresas (de 47 a 38 por ciento).

Dolarización de la liquidez y los depósitos

(%)

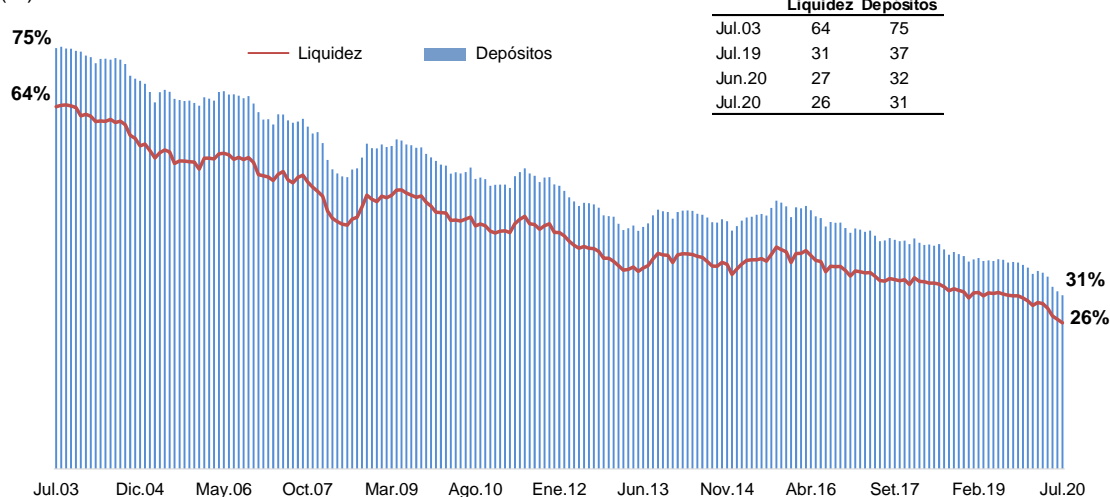

En julio, se observa una reducción significativa de las tasas de interés en los nuevos créditos a las medianas empresas, pequeñas empresas y microempresas, lo que está principalmente asociado a la flexibilización de las condiciones monetarias del Banco Central de Reserva, con una tasa de interés de referencia de 0,25 por ciento, y al efecto de los nuevos créditos asociados a Reactiva Perú.

La **tasa de interés en soles** para los créditos de las microempresas se redujo desde 42,78 por ciento en abril a 4,33 por ciento en julio. Asimismo, la tasa de interés en moneda nacional para préstamos a las pequeñas empresas bajó desde 22,19 por ciento en abril a 4,94 por ciento en julio. Ello refleja el efecto de los desembolsos asociados al programa Reactiva Perú.

Tasas de interés activas en moneda nacional 1/
(%)

	Dic.19	Abr.20	Jul.20
Referencia	2,25	0,25	0,25
Interbancaria	2,25	0,61	0,18
Preferencial	3,26	2,35	0,90
Corporativo	3,60	3,86	2,84
Gran empresa	5,74	5,53	3,64
Medianas empresas	9,98	9,33	3,96
Pequeñas empresas	22,56	22,19	4,94
Micro empresas	44,32	42,78	4,33
Consumo	45,28	46,85	39,75
Hipotecario	7,89	7,76	6,87

1/ Tasas activas en términos anuales de las operaciones realizadas en los últimos 30 días.

TASA DE INTERÉS INTERBANCARIA EN SOLES FUE 0,25 POR CIENTO EL 26 DE AGOSTO

El 26 de agosto, la tasa de interés **interbancaria** en soles fue 0,25 por ciento anual y esta tasa en dólares, se ubicó también en 0,25 por ciento anual.

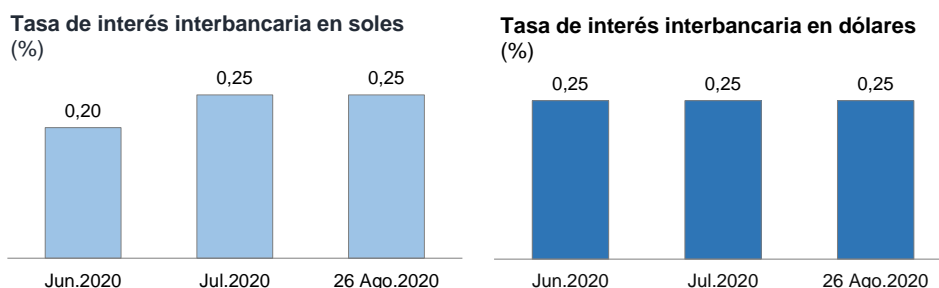

Para el mismo día, la tasa de interés **preferencial corporativa a 90 días** –la que se cobra a las empresas de menor riesgo– en soles se ubicó en 1,15 por ciento anual, mientras que esta tasa en dólares fue 1,16 por ciento anual.

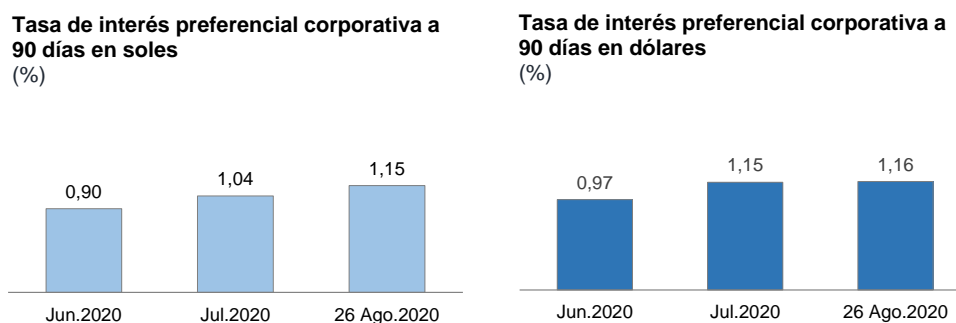

El 26 de agosto, la tasa de interés preferencial corporativa para **préstamos a 180 días** en soles fue 1,39 por ciento anual y esta tasa en dólares fue 1,37 por ciento anual.

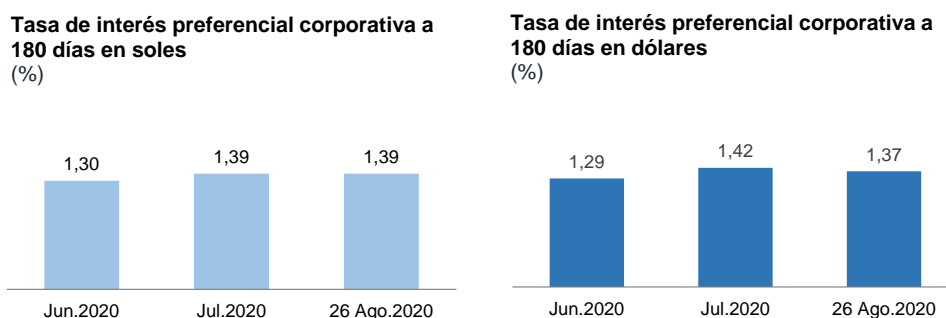

Para el mismo día, la tasa de interés preferencial corporativa para **préstamos a 360 días** en soles fue 1,85 por ciento anual y la de dólares se ubicó en 1,75 por ciento anual.

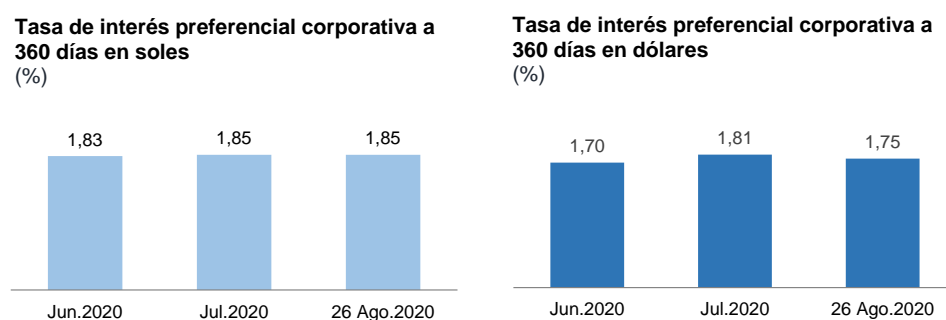

La tasa de interés a las **micro y pequeñas empresas (Mypes) a más de 360 días** en soles fue 10,5 por ciento anual y esta tasa en dólares se ubicó en 6,5 por ciento anual el 26 de agosto.

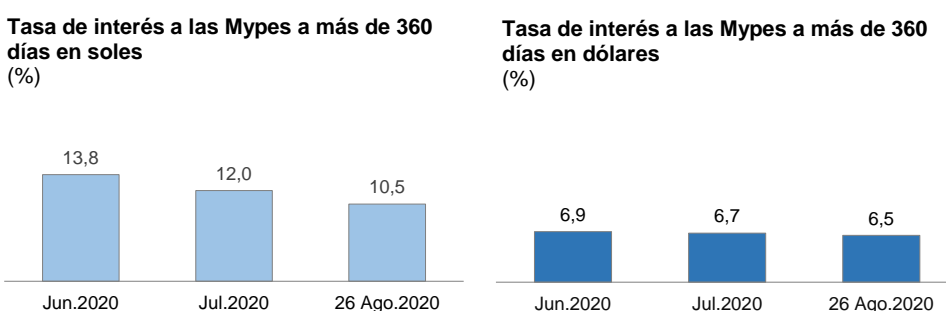

El 26 de agosto, la tasa de interés **hipotecaria** en soles fue 7,7 por ciento anual y esta tasa en dólares se ubicó en 6,7 por ciento anual.

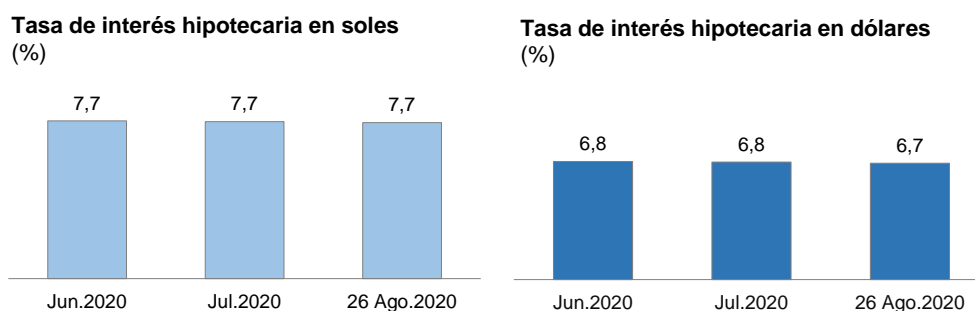

OPERACIONES DEL BCRP

Las **operaciones monetarias** del BCRP en agosto fueron las siguientes:

- Operaciones de **inyección** de liquidez:
 - Repos de monedas: Al 26 de agosto, el saldo de Repos de monedas regular fue de S/ 6 895 millones con una tasa de interés de 3,0 por ciento. El saldo al cierre de julio fue de S/ 7 195 millones con una tasa de interés de 2,9 por ciento.
 - Repos de valores: Al 26 de agosto, el saldo fue de S/ 11 391 millones con una tasa de interés promedio de 1,5 por ciento. El saldo a fines de julio fue de S/ 14 452 millones con una tasa de interés promedio de 1,4 por ciento.
 - Repos de cartera: Al 26 de agosto, el saldo fue de S/ 239 millones con una tasa de interés promedio de 0,6 por ciento. El saldo al cierre de julio fue de S/ 154 millones con una tasa de interés promedio de 0,7 por ciento.
 - Repos con garantía del Gobierno: Al 26 de agosto, el saldo liquidado fue de S/ 41 649 millones a una tasa de interés promedio de 1,2 por ciento. A fines de julio, el saldo fue de S/ 33 090 millones a una tasa de interés promedio de 1,1 por ciento.
 - Subastas de fondos del Tesoro Público: El saldo de este instrumento al 26 de agosto fue de S/ 2 500 millones con una tasa de interés promedio de 3,5 por ciento. El saldo a fines de julio fue el mismo.

- Operaciones de **esterilización** de liquidez:
 - CD BCRP: El saldo al 26 de agosto fue de S/ 38 094 millones con una tasa de interés promedio de 1,2 por ciento, mientras que este saldo a fines de julio fue de S/ 32 442 millones, con una tasa de interés de 1,6 por ciento. En el periodo del 19 al 26 de agosto, las colocaciones de CDBCRP fueron S/ 2 699 millones a una tasa de interés promedio de 0,26 por ciento.
 - Depósitos *overnight*: Al 26 de agosto, el saldo de este instrumento fue de S/ 7 410 millones con una tasa de interés promedio de 0,2 por ciento. El saldo al cierre de julio fue de S/ 8 365 millones con la misma tasa de interés promedio.
 - Depósitos a plazo: Al 26 de agosto, el saldo de depósitos a plazo fue de S/ 26 873 millones con una tasa de interés promedio de 0,3 por ciento. El saldo a fines de julio fue de S/ 19 435 millones con una tasa de interés promedio de 0,2 por ciento.

En las **operaciones cambiarias**, al 26 de agosto, el BCRP tuvo una posición vendedora neta en el mercado cambiario por US\$ 685 millones.

- i. Intervención cambiaria: El BCRP no intervino en el mercado *spot*.
- ii. *Swap* cambiarios venta: El saldo de este instrumento al 26 de agosto fue de S/ 3 387 millones (US\$ 949 millones), con una tasa de interés promedio negativa de 0,2 por ciento. El saldo al cierre de julio fue de S/ 1 183 millones (US\$ 341 millones), con una tasa de interés promedio negativa de 0,9 por ciento.
- iii. CDR BCRP: El saldo de este instrumento al 26 de agosto es de S/ 3 155 millones (US\$ 887 millones), con una tasa de interés promedio de 0,03 por ciento. El saldo al cierre de julio fue de S/ 2 840 millones (US\$ 810 millones), con una tasa de interés promedio negativa de 0,01 por ciento.

El **tipo de cambio** venta interbancario cerró en S/ 3,57 por dólar el 26 de agosto, mayor en 1,0 por ciento en comparación a la cotización de fines de julio, acumulando un incremento de 7,8 por ciento en lo que va del año.

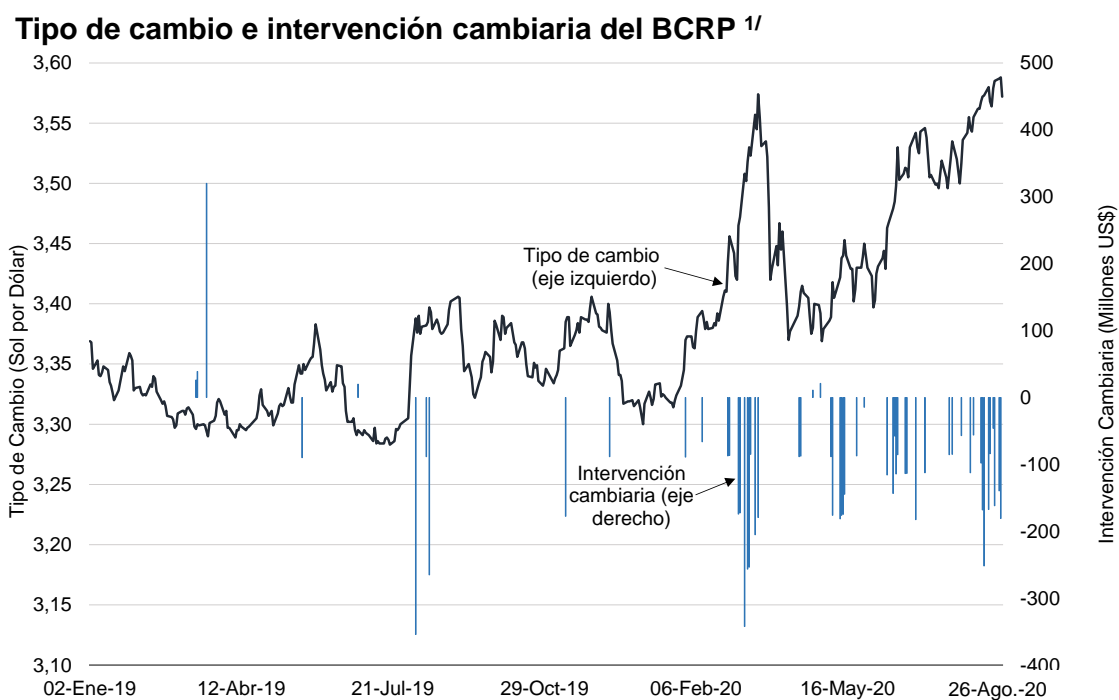

^{1/} Incluye: Compras/ventas de dólares en el mercado *spot* y colocaciones de CDLD BCRP, CDR BCRP y *swaps* cambiarios.

En los últimos meses de pandemia, la moneda peruana ha sido la más estable frente al dólar dentro del grupo de economías de la Alianza del Pacífico.

Indices de tipo de cambio nominal

(Diciembre 2018 = 100)

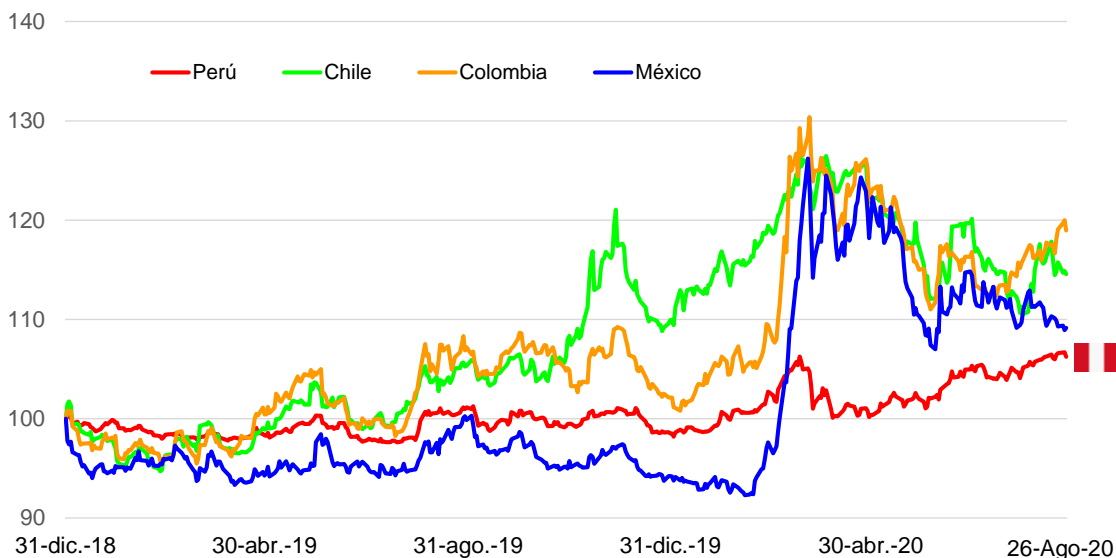

Al 26 de agosto, la **emisión primaria** disminuyó en S/ 1 181 millones respecto al cierre de julio. Ello se explicó principalmente por la menor demanda estacional de billetes y monedas por parte del público. Por su parte, el Sector Público inyectó liquidez en neto por S/ 5 442 millones, lo que incluye la venta de moneda extranjera al BCRP por el equivalente a S/ 17 950 millones (US\$ 5 024 millones).

En este contexto, el BCRP esterilizó liquidez mediante la colocación neta de depósitos a plazo y *overnight* (S/ 6 484 millones), de CD BCRP (S/ 5 652 millones), de CDR BCRP (S/ 315 millones) y el vencimiento neto de operaciones de inyección por un total de S/ 3 275 millones. Dichas operaciones fueron compensadas parcialmente por la liquidación de Repos de Cartera con Garantía Estatal (S/ 8 559 millones).

En los últimos 12 meses la emisión primaria se incrementó en 32,9 por ciento, como consecuencia principalmente de un aumento de 33,2 por ciento de los billetes y monedas emitidos.

Balance Monetario del Banco Central de Reserva del Perú
(Millones S/)

	Saldos				Flujos		
	Dic.19	Jun.20	Jul.20	26 Ago.20	2020	Jun.20	19 Ago.20
I. RESERVAS INTERNACIONALES NETAS	226 126	252 932	262 418	271 344	25 427	10 164	5 190
(Millones US\$)	68 316	71 450	74 339	75 794	7 478	2 890	1 455
1. Posición de cambio	42 619	46 087	48 884	53 882	11 263	2 797	4 998
2. Depósitos del Sistema Financiero	17 096	16 116	18 556	18 102	1 006	2 440	-454
3. Depósitos del Sector Público	9 188	9 818	7 461	4 362	-4 826	-2 357	-3 099
4. Otros	-588	-572	-561	-552	36	11	10
II. ACTIVOS INTERNOS NETOS	-161 561	-174 046	-181 803	-191 910	-10 558	-8 435	-6 371
1. Sistema Financiero en moneda nacional	-6 230	-160	-2 691	-9 858	-3 629	-2 531	-7 167
a. Compra temporal de valores	6 350	14 947	14 452	11 391	5 041	-495	-3 061
b. Operaciones de reporte de monedas	11 050	8 095	7 195	6 895	-4 155	-900	-300
c. Compra temporal de Cartera	0	260	154	239	239	-106	86
d. Compra temporal de Cartera con Garantía Estatal ^{1/}	0	24 338	33 090	41 649	41 649	8 751	8 559
e. Valores Emitidos	-25 615	-30 869	-32 282	-38 249	-12 634	-1 413	-5 967
i. CDBCRP	-25 615	-28 489	-29 442	-35 094	-9 479	-953	-5 652
ii. CDRBCRP	0	-2 380	-2 840	-3 155	-3 155	-460	-315
f. Subasta de Fondos del sector público	4 100	3 000	2 500	2 500	-1 600	-500	0
g. Otros depósitos en moneda nacional	-2 115	-19 932	-27 800	-34 283	-32 168	-7 868	-6 484
2. Sector Público (neto) en moneda nacional ^{2/}	-52 125	-51 103	-55 536	-68 044	-15 919	-4 433	-12 508
3. Sistema Financiero en moneda extranjera	-56 587	-57 052	-65 503	-64 806	-3 422	-8 581	1 619
(Millones US\$)	-17 096	-16 116	-18 556	-18 102	-1 006	-2 440	454
a. Depósitos en moneda extranjera	-17 096	-16 116	-18 556	-18 102	-1 006	-2 440	454
4. Sector Público (neto) en moneda extranjera	-28 409	-32 589	-24 100	-13 379	16 476	8 366	11 023
(Millones de US\$)	-8 583	-9 206	-6 827	-3 737	4 846	2 379	3 090
5. Otras Cuentas	-18 210	-33 142	-33 973	-35 823	-4 064	-1 256	662
III. EMISIÓN PRIMARIA (I+II) ^{3/}	64 565	78 886	80 615	79 434	14 869	1 728	-1 181
(Var. % 12 meses)	5,2%	34,9%	34,2%	32,9%			

1/. Monto liquidado.

2/. Sector Público excluye la subasta de Fondos de Tesoro Público y del Banco de la Nación.

3/. Circulante más fondos de encaje en moneda nacional.

CURVAS DE RENDIMIENTO DE CORTO PLAZO

En lo que va de agosto, al día 26, la curva de rendimiento de CD BCRP registró, en comparación con la del cierre de julio, un comportamiento similar. Los Certificados de Depósito del BCRP son un instrumento de esterilización monetaria que puede ser negociado en el mercado o usado en repos interbancarios y repos con el BCRP. La forma de esta curva de rendimiento es influenciada por las expectativas de tasas futuras de política monetaria y por las condiciones de liquidez en el mercado.

Curva de rendimiento de CDBCRP (%)

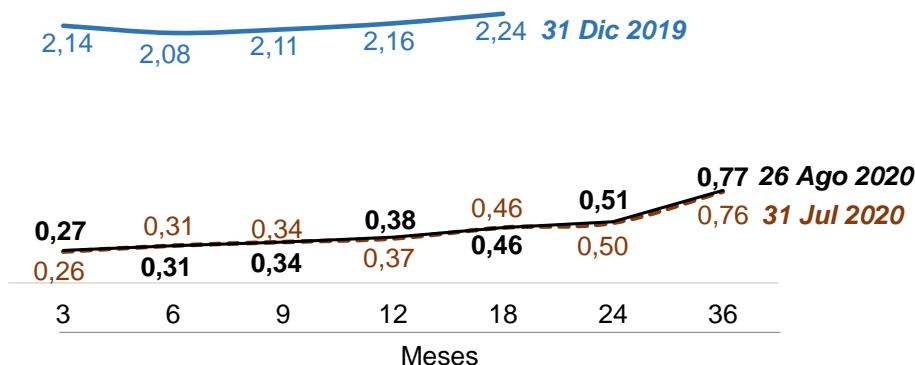

BONOS DEL TESORO PÚBLICO

Para plazos desde 2 años, los mercados toman como referencia a los rendimientos de los bonos del Tesoro Público. Al 26 de agosto de 2020, la curva de rendimiento de los bonos soberanos registró, en comparación con la de fines de julio, valores mayores en todos los plazos. Con respecto a la del cierre de 2019, muestra tasas menores en todos los plazos, a diferencia de los de 20 y 30 años.

Curva de rendimiento de bonos del Tesoro (%)

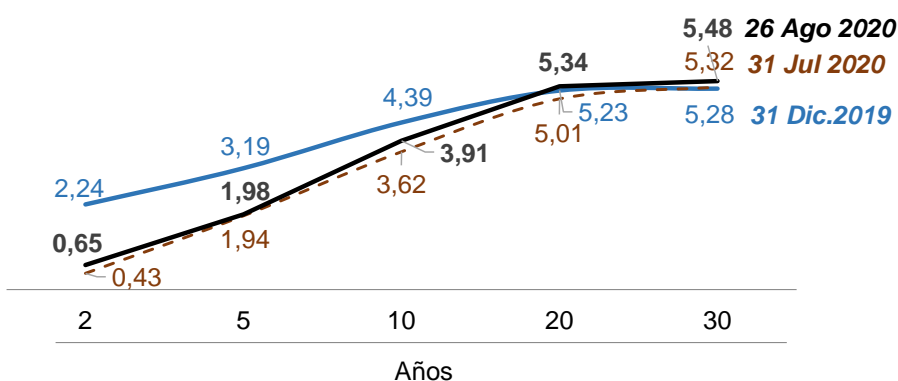

RESERVAS INTERNACIONALES EN US\$ 75 794 MILLONES AL 26 DE AGOSTO

Al 26 de agosto de 2020, el nivel de **Reservas Internacionales Netas (RIN)** totalizó US\$ 75 794 millones, mayor en US\$ 1 459 millones al del cierre de julio y superior en US\$ 7 478 millones al registrado a fines de diciembre de 2019. Las RIN están constituidas por activos internacionales líquidos y su nivel actual es equivalente a 36 por ciento del PBI.

Reservas Internacionales Netas (Millones de US\$)

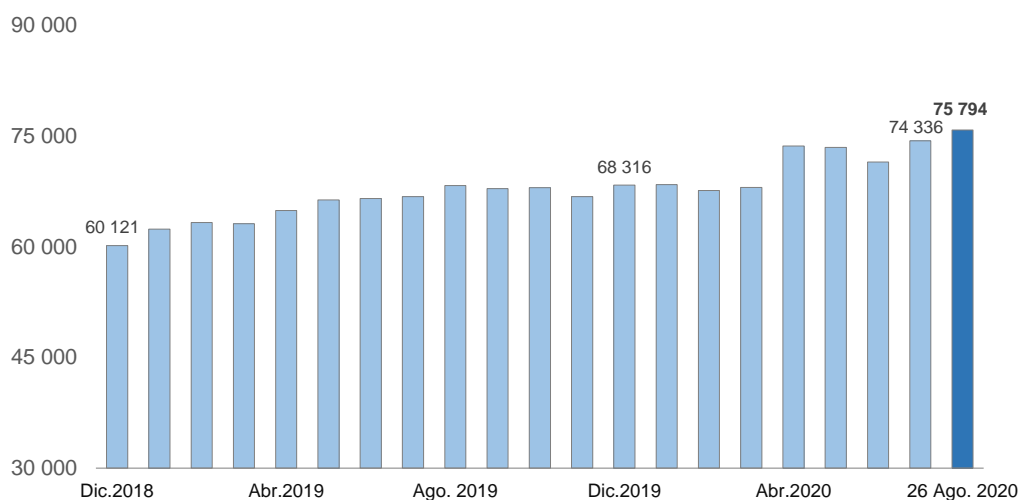

La **Posición de Cambio** al 26 de agosto fue de US\$ 53 882 millones, saldo máximo alcanzado y monto mayor en US\$ 5 002 millones al del cierre de julio y superior en US\$ 11 263 millones al registrado a fines de diciembre de 2019.

Posición de cambio (Millones de US\$)

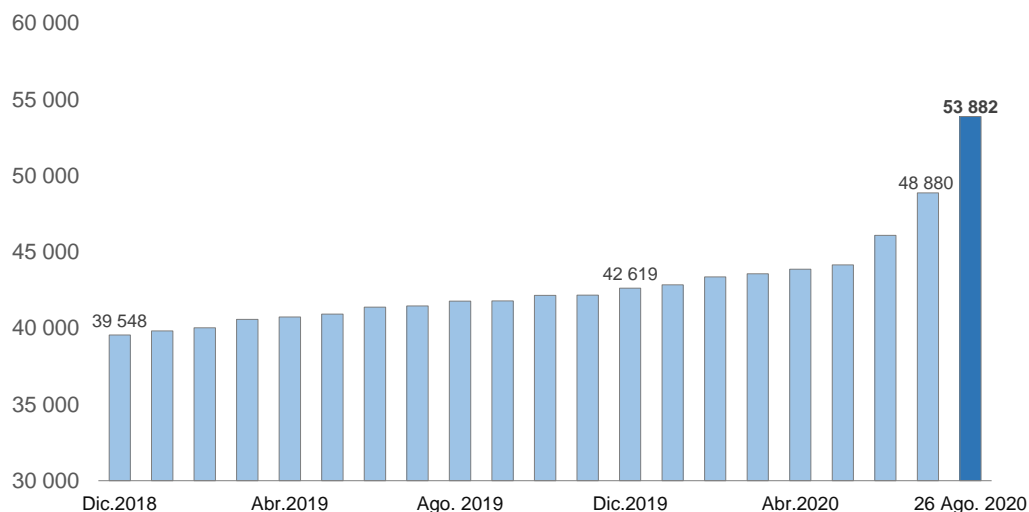

MERCADOS INTERNACIONALES

Disminuyen los precios de los metales en los mercados internacionales en última semana, luego de varias semanas con tendencia creciente

Entre el 19 y el 26 de agosto, el precio del cobre bajó 1,3 por ciento a US\$/lb. 3.

Este comportamiento se asoció a la apreciación del dólar y a la incertidumbre sobre la recuperación económica global.

Cotización del Cobre (ctv. US\$/lb.)



Variación %			
26 Ago.2020	19 Ago.2020	31 Jul.2020	31 Dic.2019
US\$ 3,00 / lb.	-1,3	3,0	7,6

Del 19 al 26 de agosto, el precio del **oro** se redujo 3,5 por ciento a US\$/oz.tr. 1 911,2.

La disminución en el precio se explicó por expectativas positivas sobre la vacuna así como por la evaluación y compromisos sobre el acuerdo comercial fase uno entre Estados Unidos y China.

Cotización del Oro

(US\$/oz.tr.)



Variación %			
26 Ago.2020	19 Ago.2020	31 Jul.2020	31 Dic.2019
US\$ 1 911,2 / oz tr.	-3,5	-2,7	25,5

En el mismo período, el precio del **zinc** disminuyó 1,8 por ciento a US\$/lb. 1,11. El precio se redujo luego que el Grupo Internacional de Estudio sobre el Plomo y Zinc (ILZSG) reportó un superávit global de oferta de zinc de 205 mil toneladas en el primer semestre de 2020, luego de mostrar un déficit de 87 mil toneladas en el mismo periodo del año anterior.

Cotización del Zinc

(ctv. US\$/lb.)

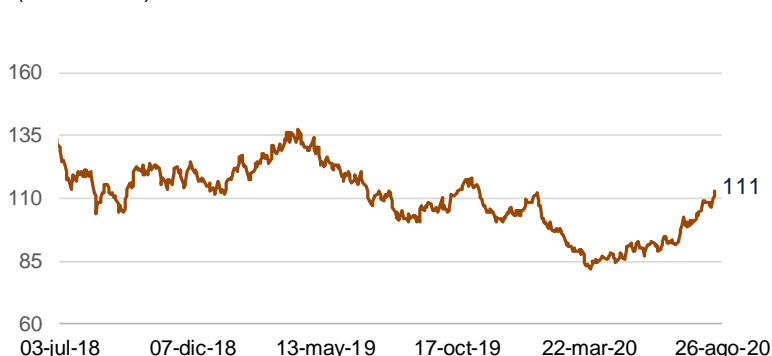

Variación %			
26 Ago.2020	19 Ago.2020	31 Jul.2020	31 Dic.2019
US\$ 1,11 / lb.	-1,8	5,7	7,0

El precio del petróleo **WTI** aumentó 0,7 por ciento a US\$/bl 43,2 entre el 19 y el 26 de agosto.

Este resultado fue consistente con la caída de inventarios de crudo en Estados Unidos y con las paralizaciones de la producción de petróleo en el Golfo de México, debido al huracán Laura.

Cotización del Petróleo

(US\$/bl.)

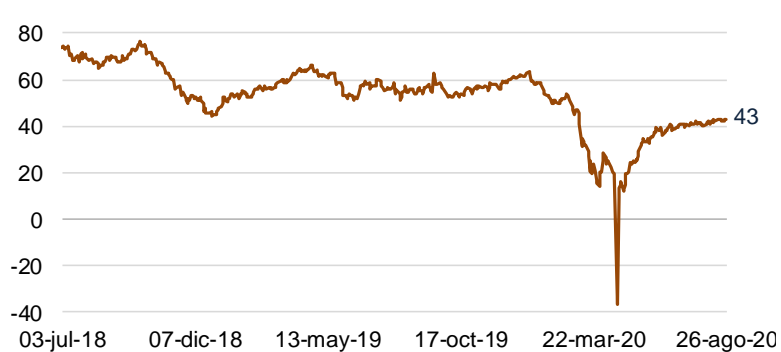

Variación %			
26 Ago.2020	19 Ago.2020	31 Jul.2020	31 Dic.2019
US\$ 43,2 / barril.	0,7	7,8	-29,3

Aumentan los precios de los alimentos en los mercados internacionales

En el mismo periodo, el precio del **trigo** se incrementó 2,3 por ciento a US\$/ton. 198,4.

Este resultado se debió a los temores de menor producción en la Unión Europea, al retraso en la cosecha de trigo en Estados Unidos y a reportes del Reino Unido de su peor cosecha en 40 años asociado a la sequía en zonas productoras.

Cotización del trigo

(US\$/ton.)



Variación %			
26 Ago.2020	19 Ago.2020	31 Jul.2020	31 Dic.2019
US\$ 198,4 / ton.	2,3	2,3	-7,2

El precio del aceite de **soya** aumentó 2,5 por ciento a US\$/ton. 732,8 del 19 al 26 de agosto. El precio fue apoyado por el alza del precio del petróleo, el aumento de las importaciones de China desde Brasil, el optimismo sobre la demanda de Estados Unidos y las preocupaciones del clima seco en partes del Medio Oeste de dicho país.

Cotización del aceite soya

(US\$/ton.)

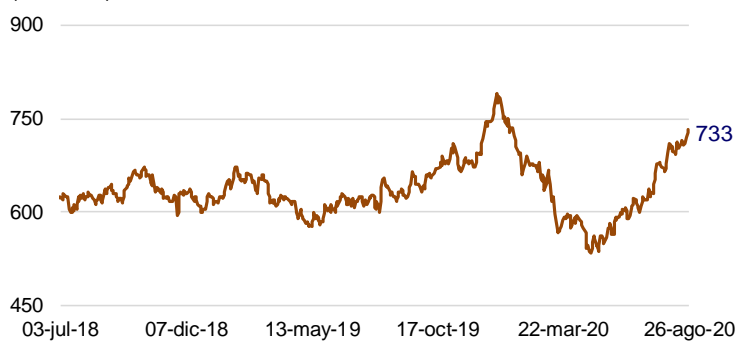

Variación %			
26 Ago.2020	19 Ago.2020	31 Jul.2020	31 Dic.2019
US\$ 732,8 / ton.	2,5	5,6	-5,4

Del 19 al 26 de agosto, el precio del **maíz** subió 5 por ciento a US\$/ton. 124. La subida del precio fue favorecida por la mayor demanda de China, por pronósticos de clima seco en el Medio Oeste de Estados Unidos, que reduciría aún más los rendimientos de la cosecha, así como por el impacto negativo de la tormenta en Iowa.

Cotización del maíz

(US\$/ton.)



Variación %			
26 Ago.2020	19 Ago.2020	31 Jul.2020	31 Dic.2019
US\$ 124,0 / ton.	5,0	8,6	-13,9

Dólar se aprecia en los mercados internacionales

Del 19 al 26 de agosto, el **dólar** se apreció 0,1 por ciento respecto al **euro**, en un entorno de mejora de la actividad económica en Estados Unidos y a la espera de los comentarios de Powell, presidente de la Reserva Federal, el 28 de agosto en la cumbre del Jackson Hole.

Cotización del US Dólar vs. Euro
(US\$/Euro)

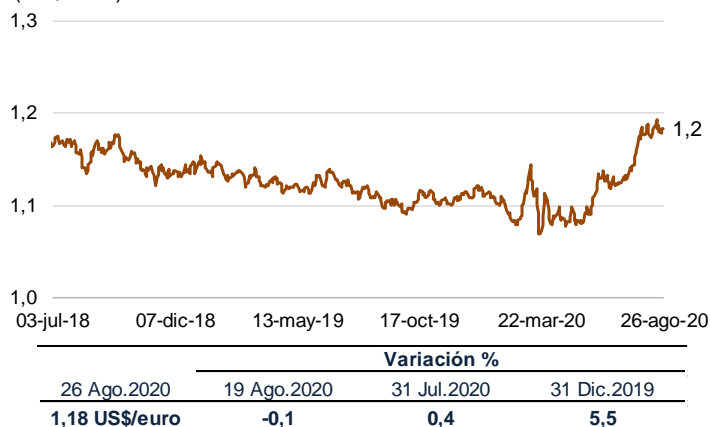

El dólar norteamericano se ha debilitado en los últimos meses por la expectativa de que se prolongue la política expansiva por parte de la Reserva Federal, tal como se observa en el **Índice DXY**.

Índice DXY
(Marzo 1973=100)

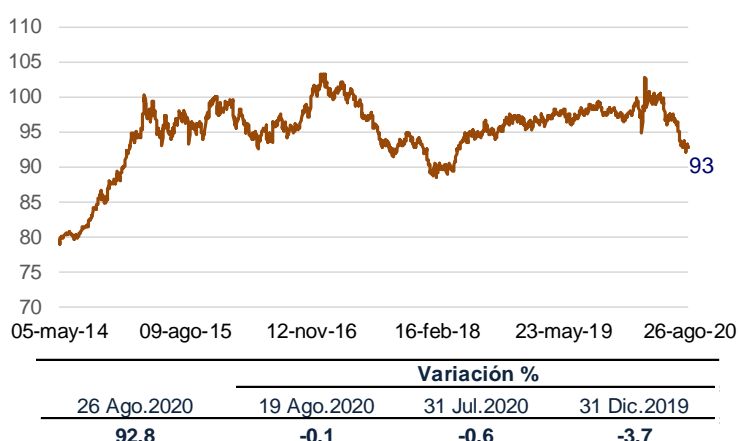

Riesgo país se ubica en 149 puntos básicos

Entre el 19 y el 26 de agosto, el *spread* **EMBIG Perú** se ubicó en 149 pbs. En el mismo periodo, el *spread* **EMBIG Latinoamérica** aumentó 3 pbs a 483 pbs, en medio de las tensiones comerciales entre Estados Unidos y China.

Indicadores de Riesgo País
(Pbs.)

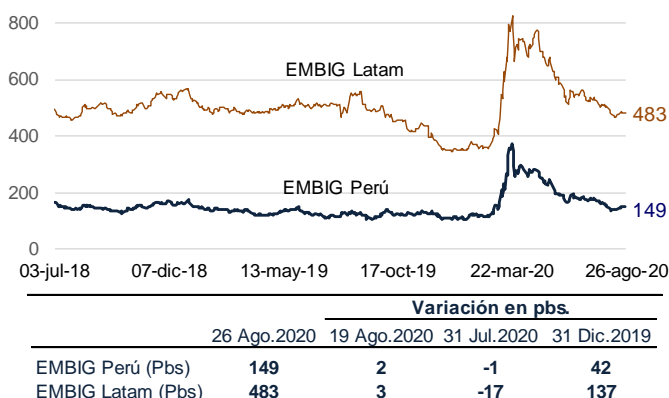

En los últimos meses, los spread del **EMBIG** de las economías de la **Alianza del Pacífico** se han reducido y la del Perú se mantiene como la más baja de este grupo.

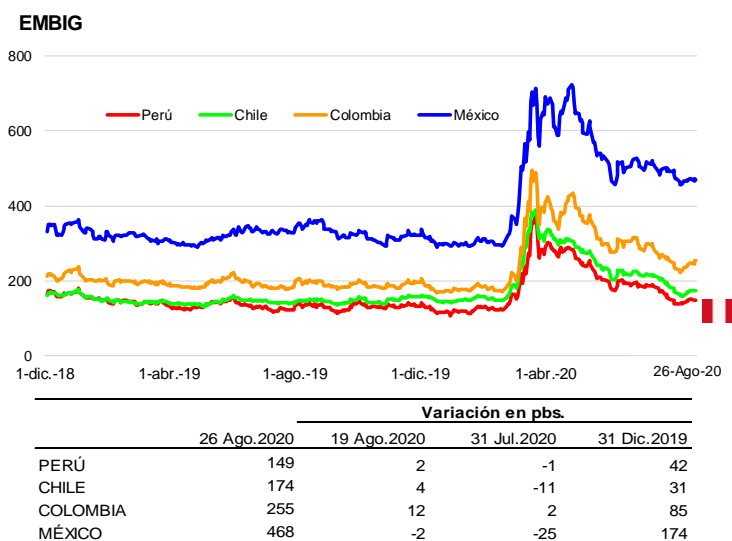

El rendimiento de los **bonos soberanos peruanos a 10 años** se mantiene como uno de los más bajos de la región.

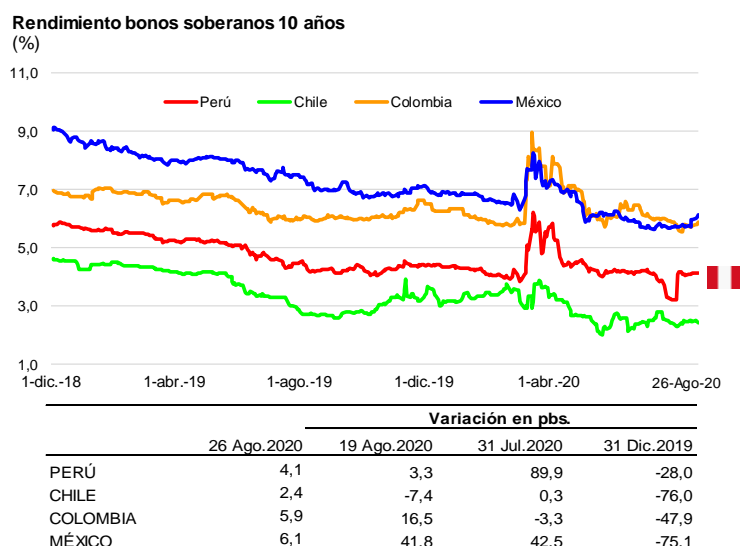

Rendimiento de los US Treasuries se ubicó en 0,69 por ciento

El rendimiento del **bono del Tesoro** norteamericano subió 1 pb del 19 al 26 de agosto y se ubicó en 0,69 por ciento, en medio de indicadores positivos de actividad en Estados Unidos y expectativas por la vacuna contra el Covid-19.

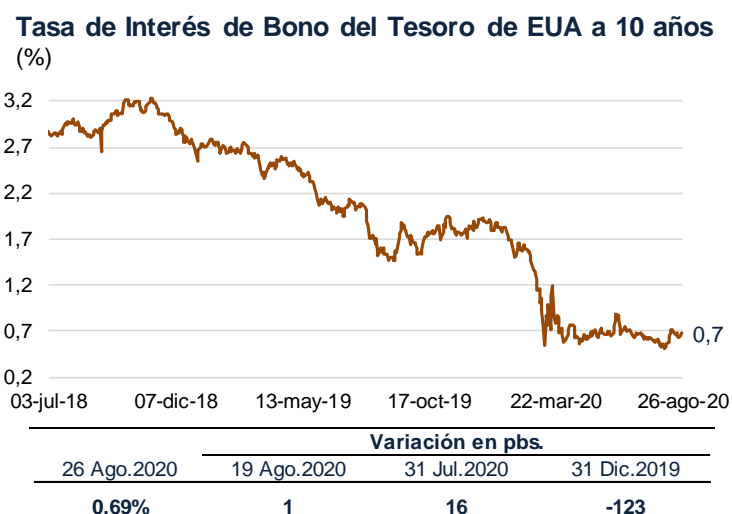

ÍNDICES DE LA BOLSA DE VALORES DE LIMA

Entre el 19 y el 26 de agosto, el Índice **General** de la Bolsa de Valores de Lima (IGBVL-Perú General) bajó 0,1 por ciento. El Índice **Selectivo** (ISBVL-Lima 25) disminuyó en 0,9 por ciento, en un entorno de disminución en los precios de los metales.

Peru General de la BVL
(Base Dic.1991=100)



	Variación % acumulada respecto al:			
	26 Ago.2020	19 Ago.2020	31 Jul.2020	31 Dic.2019
Peru General	18 331	-0,1	4,7	-10,7
Lima 25	22 488	-0,9	2,5	-12,7

BANCO CENTRAL DE RESERVA DEL PERÚ
RESUMEN DE OPERACIONES MONETARIAS Y CAMBIARIAS

(Millones de Soles)

	20 Ago	21 Ago	24 Ago	25 Ago	26 Ago
1. Saldo de la cuenta corriente de las empresas bancarias antes de las operaciones del BCRP	23 588,8	24 698,8	24 598,2	25 724,3	26 443,1
2. Operaciones monetarias y cambiarias del BCR antes del cierre de operaciones					
a. Operaciones monetarias anunciadas del BCR					
i. Subasta de Certificados de Depósitos del BCRP (CD BCR)	200,0 584,0	200,0 465,0	100,0 300,0	100,0 300,0	100,0 300,0
Propuestas recibidas	327,7 614,0	331,0 495,0	180,0 350,0	205,0 340,0	137,0 416,0
Plazo de vencimiento	187 d 32 d	186 d 31 d	92 d 31 d	91 d 30 d	90 d 29 d
Tasas de interés: Mínima	0,30 0,24	0,30 0,24	0,27 0,25	0,27 0,25	0,27 0,25
Máxima	0,31 0,25	0,31 0,25	0,27 0,25	0,27 0,25	0,27 0,25
Promedio	0,31 0,25	0,31 0,25	0,27 0,25	0,27 0,25	0,27 0,25
Saldo	36 228,9	36 228,9	37 693,9	37 693,9	38 093,9
Próximo vencimiento de CD BCRP el 27 de Agosto del 2020					1 400,0
ii. Subasta de Compra Temporal de Valores (REPO)					
Saldo	12 470,5	12 470,5	11 870,5	11 490,5	11 390,5
Próximo vencimiento de Repo de Valores el 31 de Agosto del 2020					12,0
iii. Subasta de Compra Temporal de Cartera de Créditos (General)					
Saldo					
iv. Subasta de Compra Temporal de Cartera de Créditos (Alternativo)					
Saldo	239,2	239,2	239,2	239,2	239,2
Próximo vencimiento de Repo de Cartera Alternativo el 18 de Noviembre del 2020					100,0
v. Subasta de Compra Temporal de Cartera de Créditos con Garantía del Gobierno Nacional (Regular)	0,3 700,0 400,0 Desierta			33,0 92,3 23,3 100,0	
Saldo adjudicado	52 336,6	52 336,6	52 336,6	52 585,2	52 585,2
vi. Subasta de Compra Temporal de Cartera de Créditos con Garantía del Gobierno Nacional (Especial)					
Saldo adjudicado	150,0	1 766,2	1 766,2	82,4	1 848,6
vii. Subasta de Depósitos a Plazo en Moneda Nacional (DP BCRP)	2 757,4 11 956,0	2 296,9 12 656,3	2 126,5 13 347,8	2 500,1 14 265,6	2 595,9 14 594,0
Propuestas recibidas	2 757,4 11 956,0	2 296,9 12 656,3	2 126,5 13 347,8	2 500,1 14 265,6	2 595,9 14 594,0
Plazo de vencimiento	7 d 1 d	7 d 3 d	7 d 1 d	7 d 1 d	7 d 1 d
Tasas de interés: Mínima	0,24 0,23	0,24 0,23	0,24 0,23	0,24 0,23	0,24 0,23
Máxima	0,24 0,25	0,25 0,25	0,25 0,25	0,25 0,25	0,25 0,25
Promedio	0,25 0,25	0,25 0,25	0,25 0,25	0,25 0,25	0,25 0,25
Saldo	28 786,6	13 899,6	28 097,8	27 550,1	26 872,8
Próximo vencimiento de Depósitos a Plazo el 27 de Agosto del 2020					17 351,4
Vencimiento de Depósitos a Plazo del 26 al 28 de Agosto del 2020					19 648,3
viii. Subasta de Colocación DP en M.N. del Tesoro Público (COLOC-TP)					
Saldo	2 500,1	2 500,1	2 500,1	2 500,1	2 500,1
Próximo vencimiento de Coloc-TP el 26 de Octubre del 2020					500,1
ix. Subasta de Certificados de Depósitos Realistados del BCRP (CDR BCRP)					
Saldo	165,0	2 865,0	200,0	200,0	3 155,0
Próximo vencimiento de CDR BCRP el 31 de Agosto del 2020					200,0
x. Compra con comprobante de Reconocimiento de moneda extranjera (Regular)					
Saldo	6 895,0	6 895,0	6 895,0	6 895,0	6 895,0
Próximo vencimiento de Repo Regular el 2 de Setiembre del 2020					300,0
xi. Subasta de Swap Cambiario Venta del BCRP					
Saldo	2 167,8	300,0 190,0	300,2	450,0	3 386,5
Próximo vencimiento de SC-Venta el 4 de Setiembre del 2020		2 147,0	2 936,5	3 386,5	3 386,5
b. Liquidación de Repos de Cartera de Créditos (Circular 0014-2020-BCRP, Circular 0017-2020-BCRP y Circular 0021-2020-BCRP)	2 340,0	216,6	171,2	38,3	194,7
c. Operaciones cambiarias en la Mesa de Negociación del BCR	0,0	0,0	0,0	0,0	0,0
d. Operaciones Fuera de Mesa (millones de US\$)	936,6	1 850,1	0,0	300,3	300,0
i. Compras (millones de US\$)	936,6	1 850,1	0,0	300,3	300,0
ii. Ventas (millones de US\$)	0,0	0,0	0,0	0,0	0,0
3. Saldo de la cuenta corriente de las empresas bancarias en el BCR antes del cierre de operaciones	10 266,4	9 207,2	8 693,1	8 396,9	9 047,9
4. Operaciones monetarias del BCR para el cierre de operaciones					
a. Compra temporal de moneda extranjera (swaps).					
Comisión (tasa efectiva diaria)	0,0014%	0,0014%	0,0014%	0,0014%	0,0014%
b. Compra temporal directa de valores (fuera de subasta)					
Tasa de interés	0,50%	0,50%	0,50%	0,50%	0,50%
c. Crédito por regulación monetaria en moneda nacional					
Tasa de interés					
d. Depósitos Overnight en moneda nacional	8 686,5	7 642,0	7 261,5	6 829,5	7 271,3
Tasa de interés	0,15%	0,15%	0,15%	0,15%	0,15%
5. Saldo de la cuenta corriente de las empresas bancarias en el BCR al cierre de operaciones	1 579,9	1 565,2	1 431,6	1 567,4	1 776,6
a. Fondos de encaje en moneda nacional promedio acumulado (millones de S/)	10 040,5	9 931,2	9 652,5	9 576,1	9 505,5
b. Fondos de encaje en moneda nacional promedio acumulado (% del TOSE) (*)	4,9	4,8	4,7	4,6	4,6
c. Cuenta corriente moneda nacional promedio acumulado (millones de S/)	3 836,4	3 728,3	3 452,3	3 376,9	3 307,3
d. Cuenta corriente moneda nacional promedio acumulado (% del TOSE) (*)	1,9	1,8	1,7	1,6	1,6
6. Mercado Interbancario y mercado secundario de CDBCRP					
a. Operaciones a la vista en moneda nacional	0,0	50,0	50,0	50,0	30,0
Tasas de interés: Mínima / Máxima / TIBO	0,25 / 0,25 / 0,25	0,15 / 0,15 / 0,25	0,15 / 0,15 / 0,25	0,15 / 0,15 / 0,25	0,15 / 0,15 / 0,25
b. Operaciones a la vista en moneda extranjera (millones de US\$)	0,0	0,0	0,0	10,0	0,0
Tasas de interés: Mínima / Máxima / Promedio				0,25 / 0,25 / 0,25	
c. Total mercado secundario de CDBCRP: CDBCRP-NR y CDV	0,0	20,0	25,0	0,0	30,0
7. Operaciones en moneda extranjera de las empresas bancarias (millones de US\$)	19 Ago	20 Ago	21 Ago	24 Ago	25 Ago
Flujo de la posición global = a + b i - c i + e + f + g	47,5	-1,6	19,1	-67,8	11,2
Flujo de la posición contable = a + b ii - c ii + e + g	90,3	-70,4	-70,7	-80,3	12,8
a. Mercado spot con el público	79,7	-151,4	-76,6	-87,8	-52,4
i. Compras	357,3	192,0	151,5	212,1	314,9
ii. (-) Ventas	277,6	343,4	228,1	299,9	367,3
b. Compras forward y swap al público (con y sin entrega)	-15,7	-356,9	57,7	221,6	-96,1
i. Pactadas	301,6	286,3	251,1	310,9	202,3
ii. (-) Vencidas	317,3	643,2	193,3	89,0	298,4
c. Ventas forward y swap al público (con y sin entrega)	38,6	-427,0	97,8	292,6	27,5
i. Pactadas	205,5	307,7	154,0	447,9	379,1
ii. (-) Vencidas	166,9	734,8	56,2	155,3	351,7
d. Operaciones cambiarias interbancarias					
i. Al contado	450,1	416,7	229,2	346,1	250,2
ii. A futuro	10,0	13,0	0,0	38,0	60,0
e. Operaciones spot asociadas a swaps y vencimientos de forwards sin entrega	-135,2	136,1	-96,9	75,6	71,8
i. Compras	163,3	732,1	53,9	154,7	351,1
ii. (-) Ventas	298,4	596,0	150,8	79,2	279,4
f. Efecto de Opciones	11,5	-1,4	-0,8	-0,3	-3,3
g. Operaciones netas con otras instituciones financieras	-4,5	36,5	96,5	81,8	172,1
Nota: Tipo de cambio interbancario promedio (Fuente: Datalec)	3,5601	3,5761	3,5842	3,5819	3,5922

(*) Datos preliminares

Elaboración: Gerencia de Operaciones Monetarias y Estabilidad Financiera

Tipo de Cambio, Cotizaciones, Tasas de Interés e Índices Bursátiles

		Dic-18 (5)	Dic-19 (4)	31-Jul (3)	19-Ago (1)	26-Ago (1)	Variaciones respecto a			
							Semana (1)/(2)	Mes (1)/(3)	Dic-19 (1)/(4)	Dic-18 (1)/(5)
TIPOS DE CAMBIO										
AMÉRICA										
BRASIL	Real	3,880	4,019	5,224	5,558	5,605	0,86%	7,30%	39,47%	44,45%
ARGENTINA	Peso	37,619	59,860	72,310	73,470	73,701	0,31%	1,92%	23,12%	95,91%
MÉXICO	Peso	19,640	18,925	22,271	22,123	21,931	-0,87%	-1,53%	15,88%	11,66%
CHILE	Peso	693	752	756	784	785	0,08%	3,71%	4,39%	13,23%
COLOMBIA	Peso	3 245	3 285	3 731	3 755	3 829	1,97%	2,63%	16,56%	18,01%
EUROPA										
EURO	Euro	1,147	1,121	1,178	1,184	1,183	-0,08%	0,43%	5,52%	3,14%
SUIZA	FZ por US\$	0,981	0,968	0,913	0,915	0,908	-0,75%	-0,50%	-6,17%	-7,47%
INGLATERRA	Libra	1,276	1,326	1,309	1,310	1,321	0,84%	0,92%	-0,38%	3,54%
TURQUÍA	Lira	5,288	5,948	6,970	7,291	7,366	1,04%	5,68%	23,85%	39,31%
ASIA Y OCEANÍA										
JAPÓN	Yen	109,560	108,610	105,880	106,100	105,980	-0,11%	0,09%	-2,42%	-3,27%
COREA	Won	1 113,30	1 154,07	1 193,59	1 181,74	1 184,39	0,22%	-0,77%	2,63%	6,39%
INDIA	Rupia	69,56	71,35	74,92	74,85	74,22	-0,84%	-0,93%	4,02%	6,69%
CHINA	Yuan	6,876	6,962	6,974	6,919	6,886	-0,49%	-1,27%	-1,10%	0,15%
AUSTRALIA	US\$ por AUD	0,705	0,702	0,714	0,718	0,723	0,65%	1,20%	2,95%	2,54%
COTIZACIONES										
ORO	LBMA (\$Oz.T.)	1 281,65	1 523,00	1 964,90	1 981,00	1 911,15	-3,53%	-2,74%	25,49%	49,12%
PLATA	H & H (\$Oz.T.)	15,51	17,92	24,10	27,45	27,01	-1,60%	12,11%	50,74%	74,14%
COBRE	LME (US\$/lb.)	2,70	2,79	2,91	3,04	3,00	-1,25%	3,01%	7,58%	11,20%
ZINC	LME (US\$/lb.)	1,14	1,03	1,05	1,13	1,11	-1,80%	5,71%	7,03%	-3,13%
PLOMO	LME (US\$/lb.)	0,91	0,87	0,84	0,90	0,88	-2,01%	4,75%	1,92%	-2,83%
PETRÓLEO	West Texas (\$/B)	45,15	61,14	40,10	42,91	43,21	0,70%	7,76%	-29,33%	-4,30%
TRIGO SPOT	Kansas (\$/TM)	220,09	213,85	194,01	194,01	198,42	2,27%	2,27%	-7,22%	-9,85%
MAÍZ SPOT	Chicago (\$/TM)	131,49	144,09	114,17	118,10	124,01	5,00%	8,62%	-13,93%	-5,69%
ACEITE SOYA	Chicago (\$/TM)	604,508	774,925	693,795	714,739	732,817	2,53%	5,62%	-5,43%	21,23%
TASAS DE INTERÉS										
Bonos del Tesoro Americano (3 meses)		2,36	1,55	0,08	0,09	0,10	0,22	1,23	-145,30	-226,50
Bonos del Tesoro Americano (2 años)		2,49	1,57	0,11	0,14	0,15	1,19	4,56	-142,00	-233,90
Bonos del Tesoro Americano (10 años)		2,69	1,92	0,53	0,68	0,69	0,70	16,00	-123,00	-199,60
ÍNDICES DE BOLSA										
AMÉRICA										
E.E.U.U.	Dow Jones	23 327	28 538	26 428	27 693	28 332	2,31%	7,20%	-0,72%	21,45%
	Nasdaq Comp.	6 635	8 973	10 745	11 146	11 665	4,65%	8,56%	30,01%	75,80%
BRASIL	Bovespa	87 887	115 645	102 912	100 854	100 627	-0,22%	-2,22%	-12,99%	14,50%
ARGENTINA	Merval	30 293	41 671	49 254	47 472	45 832	-3,45%	-6,95%	9,98%	51,30%
MÉXICO	IPC	41 640	43 541	37 020	39 022	37 753	-3,25%	1,98%	-13,29%	-9,34%
CHILE	IPSA	5 105	4 670	4 017	3 999	3 862	-3,43%	-3,87%	-17,31%	-24,36%
COLOMBIA	COLCAP	1 326	1 662	1 134	1 162	1 227	5,65%	8,20%	-26,17%	-7,44%
PERÚ	Ind. Gral.	19 350	20 526	17 513	18 352	18 331	-0,12%	4,67%	-10,70%	-5,27%
PERÚ	Ind. Selectivo	26 508	25 753	21 939	22 698	22 488	-0,92%	2,50%	-12,68%	-15,16%
EUROPA										
ALEMANIA	DAX	10 559	13 249	12 313	12 977	13 190	1,64%	7,12%	-0,44%	24,92%
FRANCIA	CAC 40	4 731	5 978	4 784	4 977	5 048	1,43%	5,53%	-15,55%	6,72%
REINO UNIDO	FTSE 100	6 728	7 542	5 898	6 112	6 046	-1,09%	2,51%	-19,85%	-10,14%
TURQUÍA	XU100	91 270	114 425	1 127	1 125	1 099	-2,28%	-2,47%	-99,04%	-98,80%
RUSIA	RTS	1 066	1 549	1 234	1 316	1 273	-3,27%	3,14%	-17,80%	19,43%
ASIA										
JAPÓN	Nikkei 225	20 015	23 657	21 710	23 111	23 291	0,78%	7,28%	-1,55%	16,37%
HONG KONG	Hang Seng	25 846	28 190	24 595	25 179	25 492	1,24%	3,64%	-9,57%	-1,37%
SINGAPUR	Straits Times	3 069	3 223	2 530	2 561	2 542	-0,74%	0,48%	-21,12%	-17,16%
COREA	Kospi	2 041	2 198	2 249	2 361	2 369	0,37%	5,33%	7,81%	16,08%
INDONESIA	Jakarta Comp.	6 194	6 300	5 150	5 273	5 340	1,28%	3,70%	-15,23%	-13,79%
MALASIA	Klci	1 691	1 589	1 604	1 575	1 550	-1,64%	-3,38%	-2,47%	-8,34%
TAILANDIA	SET	1 564	1 580	1 329	1 309	1 323	1,06%	-0,45%	-16,29%	-15,43%
INDIA	Nifty 50	10 863	12 168	11 073	11 408	11 550	1,24%	4,30%	-5,09%	6,32%
CHINA	Shanghai Comp.	2 494	3 050	3 310	3 408	3 330	-2,30%	0,60%	9,17%	33,52%

Datos correspondientes a fin de periodo

(*) Desde el día 11 de agosto de 2009, la cotización corresponde al Azúcar Contrato 16 (el Contrato 14 dejó de negociarse el día 10 de agosto de 2009). El contrato 16 tiene las mismas características que el Contrato 14.

Fuente: Reuters, JPMorgan

Resumen de Indicadores Económicos																			
		2017	2018	2019															
		Dic.	Dic.	Mar.	Jun.	Set.	Dic.	Mar.	Abr.	May.	Jun.	Jul.	Ago. 20	Ago. 21	Ago. 24	Ago. 25	Ago. 26	Ago.	
		Acum.	Acum.	Acum.	Acum.	Acum.	Acum.	Acum.	Acum.	Acum.	Acum.	Acum.	Acum.	Acum.	Acum.	Acum.	Acum.	Acum.	Var.
RESERVAS INTERNACIONALES (Miles, US\$)		37 493	39 548	40 582	41 381	41 787	42 619	43 574	43 872	44 144	46 087	48 880	51 436	53 250	53 232	53 566	53 882	5 002	
Posición de cambio		63 621	60 121	63 091	66 513	67 860	68 316	68 022	73 632	73 439	71 450	74 336	75 666	75 555	75 722	75 743	75 794	1 459	
Reservas internacionales netas		17 345	12 948	14 556	16 983	18 313	17 658	16 906	19 096	18 808	16 666	19 075	18 484	18 409	18 618	18 604	18 639	-436	
Depósitos del sistema financiero en el BCRP		16 660	12 515	14 084	16 027	17 427	16 611	15 864	17 792	17 778	15 623	18 090	17 494	17 435	17 672	17 657	17 694	-396	
Empresas bancarias		157	51	34	432	374	562	553	585	531	550	519	543	539	526	528	537	18	
Banco de la Nación		529	382	437	524	512	485	488	520	498	493	466	446	436	420	419	408	-58	
Resto de instituciones financieras		9 349	8 152	8 417	8 718	8 350	8 626	8 125	11 255	11 100	9 269	6 942	6 298	4 446	4 425	4 125	3 825	-3 117	
Depósitos del sector público en el BCRP*																			
OPERACIONES CAMBIARIAS BCR (Miles, US\$)		3 441	651	405	110	77	226	21	51	197	1 792	2 410	937	1 850	0	300	300	5 024	
Operaciones Cambiarias		16	0	385	20	0	0	0	32	-7	0	0	0	0	0	0	0	0	
Compras netas en Mesa de Negociación		3 670	650	18	90	77	227	20	18	4	1 759	2 234	937	1 850	0	300	300	5 024	
Operaciones con el Sector Público		3 670	1	2	0	0	-1	1	1	200	32	177	0	0	0	0	0	0	
Otros																			
TIPO DE CAMBIO (\$/por US\$)		Prom.	Prom.	Prom.	Prom.	Prom.	Prom.	Prom.	Prom.	Prom.	Prom.	Prom.	Prom.	Prom.	Prom.	Prom.	Prom.	Prom.	
Compra interbancario		3,246	3,363	3,304	3,324	3,356	3,353	3,490	3,396	3,420	3,470	3,515	3,575	3,583	3,580	3,588	3,580	3,565	
Promedio		3,250	3,365	3,304	3,327	3,361	3,357	3,501	3,407	3,421	3,470	3,520	3,574	3,584	3,584	3,588	3,594	3,568	
Venta Interbancario		3,246	3,366	3,306	3,326	3,357	3,354	3,492	3,400	3,424	3,474	3,518	3,579	3,585	3,585	3,596	3,583	3,568	
Mediodía		3,249	3,364	3,306	3,325	3,358	3,354	3,492	3,401	3,425	3,473	3,516	3,579	3,585	3,587	3,588	3,572	3,567	
Cierre		3,248	3,365	3,306	3,326	3,358	3,355	3,494	3,401	3,423	3,473	3,518	3,577	3,585	3,584	3,592	3,584	3,568	
Promedio		3,244	3,362	3,303	3,324	3,356	3,353	3,489	3,395	3,419	3,468	3,514	3,573	3,579	3,579	3,588	3,582	3,564	
Sistema Bancario (SBS)		3,248	3,366	3,306	3,327	3,359	3,357	3,485	3,400	3,424	3,472	3,519	3,576	3,584	3,583	3,593	3,586	3,568	
Compra																			
Venta																			
Índice de tipo de cambio real (2009 = 100)		97,0	96,4	95,8	95,5	95,0	95,7	96,7	92,3	92,5	95,7	97,2							
INDICADORES MONETARIOS																			
Moneda nacional / Domestic currency																			
Emisión Primaria (Var. % mensual)		7,6	7,6	-0,2	0,9	-2,1	6,2	2,8	11,0	1,3	9,7	2,2	-2,0	-1,8	-1,8	-1,7	-1,5		
Monetary base (Var. % últimos 12 meses)		8,3	7,3	4,0	5,2	5,4	5,2	10,6	21,5	24,1	34,9	34,2	33,2	33,2	32,2	32,3	32,9		
Oferta monetaria (Var. % mensual)		3,7	3,7	2,6	0,4	-0,2	2,6	1,9	3,7	8,4	3,6	3,5							
Money Supply (Var. % últimos 12 meses)		12,5	12,1	11,3	10,7	10,8	10,2	13,3	19,2	28,1	32,2	33,6							
Crédito sector privado (Var. % mensual)		0,8	1,5	1,3	0,8	0,7	0,8	0,8	0,5	8,7	1,3	2,3							
Crédit to the private sector (Var. % últimos 12 meses)		5,3	11,6	11,7	10,7	10,4	9,8	9,7	9,9	18,4	19,0	21,0							
TOSE saldo fin de periodo (Var. % acum. en el mes)		2,1	3,2	0,9	-0,3	-0,2	1,3	1,0	3,2	11,8	1,4	2,8	2,5	1,8	1,4	1,3			
Superávit de encaje promedio (% respecto al TOSE)		0,2	0,1	0,2	0,1	0,1	0,1	0,2	0,1	0,2	0,9	0,7	0,9	0,8	0,7	0,6			
Cuenta corriente de los bancos (saldo mill. S.)		2 383	2 623	2 794	2 492	2 470	2 462	2 838	1 949	2 387	3 910	3 318	1 580	1 565	1 432	1 567	1 777		
Depósitos públicos en el BCRP (millones S.)		42 169	39 546	44 687	51 435	46 726	45 669	44 858	43 679	40 965	45 496	50 549	53 330	60 487	60 719	61 700	62 544	62 544	
Certificados de Depósito BCRP (saldo Mill.S.)		30 747	27 061	29 226	27 265	28 691	28 365	29 604	27 514	28 711	31 489	32 442	36 229	36 894	37 294	37 694	38 094	38 094	
Subasta de Depósitos a Plazo (saldo Mill.S.) **		0	0	0	0	0	0	0	4 500	23 312	17 739	19 435	28 787	28 853	28 098	27 550	26 873	26 873	
CDBCRP-MN con Tasa Variable (CDV BCRP) (Saldo Mill.S.) ***		0	0	0	0	0	0	0	0	0	0	0	0	0	0	0	0	0	
CD Reajustables BCRP (saldo Mill.S.)		835	0	0	0	0	0	0	0	630	2 380	2 840	3 065	2 955	2 955	3 155	3 155	3 155	
Operaciones de reporte monedas (saldo Mill.S.)		16 680	7 358	8 653	11 450	11 450	11 050	11 150	10 030	10 145	8 095	7 195	6 895	6 895	6 895	6 895	6 895	6 895	
Operaciones de reporte (saldo Mill.S.)		22 100	13 308	14 753	20 025	15 750	17 400	17 825	23 045	25 205	23 042	21 647	19 366	19 366	18 766	18 386	18 286	18 286	
Tasa de interés (%)		15,82	14,30	14,49	14,59	14,42	14,09	14,06	13,36	12,76	12,47	12,29	12,27	12,26	12,35	12,39	12,42	12,33	
FAMN		11,08	10,92	11,04	11,23	11,21	10,75	10,95	9,50	8,56	8,13	7,69	7,39	7,39	7,58	7,58	7,57	7,52	
Préstamos hasta 360 días ****		3,26	2,75	2,75	2,79	2,50	2,25	1,84	0,61	0,24	0,21	0,24	0,25	0,25	0,25	0,25	0,25	0,24	
Interbancaria		3,58	4,31	4,08	4,03	4,44	3,29	3,03	2,24	1,49	1,08	0,90	1,09	1,09	1,09	1,09	1,15	1,08	
Preferencial corporativa a 90 días		3,79	3,95	3,96	3,80	4,01	3,31	3,13	2,15	1,87	1,39	1,36	1,48	1,48	1,52	1,48	1,48	1,48	
Operaciones de reporte con CDBCRP		4,88	3,80	4,09	3,93	3,88	3,85	3,40	3,26	3,15	3,02	2,94	3,02	3,02	3,02	3,02	3,02	3,02	
Operaciones de reporte monedas		3,80	3,30	3,30	3,30	3,30	3,30	1,80	0,50	0,50	0,50	0,50	0,50	0,50	0,50	0,50	0,50	0,50	
Créditos por regulación monetaria *****		3,96	2,69	2,74	2,74	2,62	2,50	2,35	2,34	2,00	1,75	1,58	1,21	1,19	1,18	1,17	1,16	1,16	
Del saldo de CDBCRP		3,01	2,64	2,52	2,48	2,45	1,89	s.m.	0,24	0,25	0,25	0,24	0,25	0,25	0,25	0,25	0,25	0,25	
Del saldo de depósitos a Plazo		s.m.	s.m.	s.m.	s.m.	s.m.	s.m.	s.m.	s.m.	s.m.	s.m.	s.m.	s.m.	s.m.	s.m.	s.m.	s.m.	s.m.	
Spread del saldo del CDV BCRP - MN																			
Moneda extranjera / Foreign currency																			
Crédito sector privado (Var. % mensual)		0,8	0,8	1,3	0,2	-0,6	-1,1	2,7	-0,2	-2,5	-3,1	-1,6							
(Var. % últimos 12 meses)		8,5	3,0	1,5	0,5	0,3	-0,4	4,4	4,0	0,9	-2,5	-4,5							
TOSE saldo fin de periodo (Var. % acum. en el mes)		2,1	-1,0	0,7	-2,0	1,5	-0,9	3,3	4,9	0,7	-3,1	2,9	-0,9	-1,3	-0,6	-0,7			
Superávit de encaje promedio (% respecto al TOSE)		0,5	0,4	0,9	0,7	0,3	0,5	0,4	0,5	1,0	2,4	2,4	3,7	3,6	3,1	2,9			
Tasa de interés (%)		6,71	7,88	8,12	7,69	7,69	7,51	7,38	6,62	6,49	6,53	6,56	6,44	6,45	6,47	6,50	6,50	6,49	
FAMEX		3,94	4,97	5,21	4,83	4,64	4,23	4,30	4,14	4,20	4,23	4,14	3,99	4,00	3,99	3,99	3,98	4,01	
Préstamos hasta 360 días ****		1,50	2,29	2,50	2,50	2,17	1,75	1,00	0,25	0,20	0,24	s.m.	s.m.	s.m.	s.m.	s.m.	s.m.	0,08	
Interbancaria		2,27	3,35	3,17	2,99	2,84	2,68	2,02	2,14	1,77	1,22	0,83	1,13	1,13	1,13	1,13	1,16	1,15	
Preferencial corporativa a 90 días																			
Ratio de dolarización de la liquidez (%)		32,4	30,8	30,6	31,0	31,2	29,9	30,2	29,1	27,9	28,0	27,2							
Ratio de dolarización de los depósitos (%)		39,5	37,3	36,8	37,2	37,3	35,8	35,8	34,7	33,2	33,1	32,3							
INDICADORES BURSÁTILES																			
Índice General Bursátil (Var. %)		1,4	0,9	2,3	3,5	2,6	2,5	-20,8	2,2	5,4	8,3	3,8	0,0	-0,4	0,1	-0,2	0,4	4,7	
Índice Selectivo Bursátil (Var. %)		-1,3	0,2	1,9	3,2	3,9	6,4	-23,1	-0,2	7,5	9,3	2,8	0,1	-0,2	-0,5	-0,1	-0,2	2,5	
Monto negociado en acciones (Mill. S.) - Prom. Diario /		55,0	48,7	35,0	50,5	37,3	29,7	203,5	24,8	31,4	33,1	19,8	22,4	17,5	25,3	12,0	38,2	23,9	
INFLACIÓN (%)																			
Inflación mensual		0,16	0,18	0,73	-0,09														

CUENTAS MONETARIAS DE LAS SOCIEDADES CREADORAS DE DEPÓSITO
MONETARY ACCOUNTS OF THE DEPOSITORY CORPORATIONS

(Millones de soles)^{1/} / (Millions of soles)^{1/}

	2018	2019							2020						Var.% 4 últimas semanas	Flujo 4 últimas semanas		
	Dic.	Jun.	Jul.	Ago.	Set.	Oct.	Nov.	Dic.	Ene.	Feb.	Mar.	Abr.	May.	Jun.				Jul.
I. ACTIVOS EXTERNOS NETOS	203 324	218 682	222 668	231 421	227 822	225 330	226 305	225 459	231 956	234 915	232 973	247 537	250 610	254 595	261 275	2,6	6 680	I. <u>SHORT-TERM NET EXTERNAL ASSETS</u>
DE CORTO PLAZO																		(Millions of US\$)
(Millones de US\$)	60 334	66 469	67 271	68 065	67 403	67 263	66 560	68 115	68 626	68 091	67 725	73 236	73 064	71 920	74 016	2,9	2 096	1. Assets
1. Activos	63 398	69 290	69 930	70 777	70 413	70 309	69 301	70 998	71 203	70 730	70 945	76 682	76 162	74 530	77 330	3,8	2 800	2. Liabilities
2. Pasivos	3 064	2 821	2 659	2 712	3 010	3 046	2 741	2 883	2 577	2 638	3 220	3 446	3 097	2 611	3 314	26,9	703	
II. ACTIVOS EXTERNOS NETOS	-30 910	-30 644	-31 963	-33 449	-34 276	-33 406	-32 290	-31 076	-31 783	-32 852	-31 691	-29 869	-29 454	-29 972	-29 403	n.a.	569	II. <u>LONG-TERM NET EXTERNAL ASSETS</u>
DE LARGO PLAZO																		(Millions of US\$) 2/
(Millones de US\$) 2/	-7 516	-7 878	-8 315	-8 429	-8 559	-8 386	-8 063	-7 895	-7 953	-8 154	-7 827	-7 378	-7 261	-7 192	-7 007	n.a.	185	
III. ACTIVOS INTERNOS NETOS	137 992	125 313	130 305	127 053	131 099	134 458	140 463	143 363	140 067	143 947	149 953	140 912	161 287	172 070	174 698	1,5	2 628	III. <u>NET DOMESTIC ASSETS</u>
1. Sector Público	-57 302	-71 583	-68 664	-67 689	-66 800	-62 789	-63 152	-62 452	-60 999	-61 220	-60 337	-68 836	-64 565	-64 366	-60 088	n.a.	4 278	1. <u>Net assets on the public sector</u>
a. En moneda nacional	-31 257	-43 332	-41 170	-39 190	-38 713	-35 828	-37 506	-35 546	-31 027	-32 248	-29 970	-27 817	-25 718	-29 792	-33 233	n.a.	-3 441	a. <u>Domestic currency</u>
b. En moneda extranjera (millones de US\$)	-26 045	-28 252	-27 494	-28 499	-28 087	-26 961	-25 646	-26 906	-29 972	-28 972	-30 367	-41 019	-38 847	-34 574	-26 856	n.a.	7 718	b. <u>Foreign currency</u>
(millones de US\$)	-7 729	-8 587	-8 306	-8 382	-8 310	-8 048	-7 543	-8 129	-8 868	-8 398	-8 828	-12 136	-11 326	-9 767	-7 608	n.a.	2 159	(Millions of US\$)
2. Crédito al Sector Privado	311 368	317 760	320 070	325 051	325 775	329 636	332 766	331 384	332 926	338 271	342 383	341 830	362 697	366 273	370 826	1,2	4 553	2. <u>Credit to the private sector</u>
a. En moneda nacional	224 163	232 821	234 207	236 441	238 192	242 139	244 199	246 090	246 143	248 548	250 500	251 716	273 507	277 122	283 378	2,3	6 256	a. <u>Domestic currency</u>
b. En moneda extranjera (millones de US\$)	87 205	84 939	85 863	88 610	87 583	87 497	88 567	85 295	86 783	89 723	91 882	90 114	89 190	89 152	87 448	-1,9	-1 704	b. <u>Foreign currency</u>
(millones de US\$)	25 877	25 817	25 940	26 062	25 912	26 119	26 049	25 769	25 676	26 007	26 710	26 661	26 003	25 184	24 773	-1,6	-411	(Millions of US\$)
3. Otras Cuentas	-116 073	-120 864	-121 100	-130 309	-127 875	-132 389	-129 152	-125 569	-131 859	-133 103	-132 092	-132 082	-136 845	-129 838	-136 040	n.a.	-6 202	3. <u>Other assets (net)</u>
IV. LIQUIDEZ (=I+II+III) 3/	310 407	313 351	321 011	325 026	324 646	326 382	334 478	337 747	340 241	346 011	351 235	358 579	382 443	396 694	406 571	2,5	9 877	IV. <u>BROAD MONEY (=I+II+III) 3/</u>
1. Moneda Nacional	214 901	216 213	221 466	223 772	223 371	225 219	230 913	236 862	239 727	240 737	245 288	254 367	275 719	285 739	295 843	3,5	10 104	1. <u>Domestic currency</u>
a. Dinero 4/	92 198	89 681	92 794	96 162	94 026	94 201	96 385	99 448	99 612	101 588	102 585	107 458	125 198	129 679	134 611	3,8	4 932	a. <u>Money 4/</u>
i. Circulante	49 778	47 449	48 777	49 111	48 740	48 787	49 748	52 117	50 995	51 362	52 330	56 549	59 813	63 323	65 730	3,8	2 407	i. <u>Currency</u>
ii. Depósitos a la Vista	42 420	42 232	44 017	47 052	45 286	45 413	46 637	47 332	48 617	50 226	50 255	50 909	65 385	66 356	68 881	3,8	2 525	ii. <u>Demand deposits</u>
b. Cuasidinero	122 704	126 532	128 672	127 610	129 345	131 018	134 528	137 413	140 114	139 148	142 703	146 910	150 522	156 059	161 232	3,3	5 173	b. <u>Quasi-money</u>
2. Moneda Extranjera (Millones de US\$)	95 505	97 138	99 545	101 254	101 274	101 163	103 565	100 885	100 514	105 274	105 947	104 212	106 723	110 955	110 728	-0,2	-227	2. <u>Foreign currency</u>
(Millones de US\$)	28 340	29 525	30 074	29 780	29 963	30 198	30 460	30 479	29 738	30 514	30 799	30 832	31 115	31 343	31 368	0,1	25	(Millions of US\$)
Nota																		Note:
Coefficiente de dolarización de la liquidez (%)	31%	31%	31%	31%	31%	31%	31%	30%	30%	30%	29%	28%	28%	28%	27%			Dollarization ratio

1/ Comprende la totalidad de las operaciones financieras que realizan las sociedades creadoras de depósito con el resto de agentes económicos. Las sociedades creadoras de depósitos son las instituciones financieras que emiten pasivos incluidos en la definición de liquidez del sector privado, y están autorizadas a captar depósitos del público. Las sociedades creadoras de depósito están constituidas por el Banco Central de Reserva del Perú, el Banco de la Nación, las empresas bancarias, las empresas financieras, las cajas municipales, las cajas rurales y las cooperativas de ahorro y crédito. Asimismo, n.a.= no aplicable.

La información de este cuadro se ha actualizado en la Nota Semanal N° 32 (27 de agosto de 2020). El calendario anual de estadísticas se presenta en la página vii de esta Nota.

A partir de la Nota Semanal N° 16 (27 de abril de 2012), los datos desde enero de 2001 no incluyen los saldos de activos y pasivos de las entidades del sistema bancario en liquidación

2/ Comprende solamente las operaciones efectuadas en dólares.

3/ Incluye el circulante, los depósitos y los valores de las sociedades creadoras de depósito frente a hogares y empresas privadas no financieras.

4/ Incluye el circulante y los depósitos a la vista de las sociedades creadoras de depósito frente a hogares y empresas privadas no financieras.

Elaboración: Gerencia Central de Estudios Económicos.

LIQUIDEZ DE LAS SOCIEDADES CREADORAS DE DEPÓSITO BROAD MONEY OF DEPOSITORY CORPORATIONS

(Millones de soles)^{1/2/} / (Millions of soles)^{1/2/}

	CIRCULANTE/ CURRENCY			DINERO/ MONEY			CUASIDINERO EN MONEDA NACIONAL/ QUASIMONEY IN DOMESTIC CURRENCY			LIQUIDEZ EN SOLES/ BROAD MONEY IN DOMESTIC CURRENCY			LIQUIDEZ EN DÓLARES (Mill US\$)/ BROAD MONEY IN FOREIGN CURRENCY			LIQUIDEZ TOTAL/ BROAD MONEY						
																A TIPO DE CAMBIO CORRIENTE AT CURRENT EXCHANGE RATE			A TIPO DE CAMBIO CONSTANTE 3/ AT CONSTANT EXCHANGE RATE 3/			
	FIN DE PERIODO END OF PERIOD	VAR% MES MONTHLY %CHG	VAR% AÑO YOY %CHG	FIN DE PERIODO END OF PERIOD	VAR% MES MONTHLY %CHG	VAR% AÑO YOY %CHG	FIN DE PERIODO END OF PERIOD	VAR% MES MONTHLY %CHG	VAR% AÑO YOY %CHG	FIN DE PERIODO END OF PERIOD	VAR% MES MONTHLY %CHG	VAR% AÑO YOY %CHG	FIN DE PERIODO END OF PERIOD	VAR% MES MONTHLY %CHG	VAR% AÑO YOY %CHG	FIN DE PERIODO END OF PERIOD	VAR% MES MONTHLY %CHG	VAR% AÑO YOY %CHG	FIN DE PERIODO END OF PERIOD	VAR% MES MONTHLY %CHG	VAR% AÑO YOY %CHG	
2018																						2018
Jun.	45 275	1,6	10,3	81 794	-1,5	12,0	113 586	2,2	12,8	195 380	0,6	12,5	28 401	-0,2	9,4	288 252	0,3	11,7	289 388	0,3	11,5	Jun.
Jul.	46 510	2,7	8,1	83 132	1,6	11,4	116 092	2,2	13,5	199 223	2,0	12,6	28 303	-0,3	7,4	291 773	1,2	11,3	292 905	1,2	10,9	Jul.
Ago.	46 172	-0,7	9,3	85 509	2,9	16,4	116 268	0,2	12,7	201 777	1,3	14,2	27 761	-1,9	3,4	293 389	0,6	11,3	293 667	0,3	10,6	Aug.
Set.	46 252	0,2	8,5	85 282	-0,3	10,9	116 331	0,1	12,5	201 613	-0,1	11,8	28 264	1,8	4,0	294 885	0,5	9,6	295 168	0,5	9,2	Sep.
Oct.	46 352	0,2	8,4	86 488	1,4	11,3	117 737	1,2	13,1	204 225	1,3	12,4	28 254	0,0	4,0	299 440	1,5	10,9	297 745	0,9	9,6	Oct.
Nov.	46 494	0,3	8,0	88 140	1,9	12,2	119 440	1,4	12,5	207 580	1,6	12,4	28 002	-0,9	0,8	302 226	0,9	10,1	300 265	0,8	8,5	Nov.
Dic.	49 778	7,1	7,8	92 198	4,6	12,8	122 704	2,7	11,8	214 901	3,5	12,2	28 340	1,2	0,1	310 407	2,7	9,6	308 706	2,8	8,2	Dec.
2019																						2019
Ene.	48 078	-3,4	7,1	89 601	-2,8	9,8	123 264	0,5	11,2	212 865	-0,9	10,6	28 775	1,5	-2,2	308 687	-0,6	7,5	308 111	-0,2	6,3	Jan.
Feb.	47 327	-1,6	5,6	88 813	-0,9	8,2	122 185	-0,9	10,1	210 998	-0,9	9,3	28 867	0,3	0,7	306 258	-0,8	6,9	306 546	-0,5	6,5	Feb.
Mar.	47 546	0,5	5,3	91 990	3,6	11,1	124 409	1,8	11,4	216 399	2,6	11,3	28 698	-0,6	-0,4	311 677	1,8	8,4	311 390	1,6	7,4	Mar.
Abr.	46 690	-1,8	4,2	92 046	0,1	14,7	121 434	-2,4	7,9	213 480	-1,3	10,7	28 939	0,8	2,5	309 269	-0,8	8,7	309 269	-0,7	8,0	Apr.
May.	46 733	0,1	4,9	89 105	-3,2	7,3	126 179	3,9	13,5	215 285	0,8	10,9	29 156	0,7	2,4	313 539	1,4	9,1	311 790	0,8	8,1	May.
Jun.	47 449	1,5	4,8	89 681	0,6	9,6	126 532	0,3	11,4	216 213	0,4	10,7	29 525	1,3	4,0	313 351	-0,1	8,7	313 942	0,7	8,5	Jun.
Jul.	48 777	2,8	4,9	92 794	3,5	11,6	128 672	1,7	10,8	221 466	2,4	11,2	30 074	1,9	6,3	321 011	2,4	10,0	321 011	2,3	9,6	Jul.
Ago.	49 111	0,7	6,4	96 162	3,6	12,5	127 610	-0,8	9,8	223 772	1,0	10,9	29 780	-1,0	7,3	325 026	1,3	10,8	322 345	0,4	9,8	Aug.
Set.	48 740	-0,8	5,4	94 026	-2,2	10,3	129 345	1,4	11,2	223 371	-0,2	10,8	29 963	0,6	6,0	324 646	-0,1	10,1	322 548	0,1	9,3	Sep.
Oct.	48 787	0,1	5,3	94 201	0,2	8,9	131 018	1,3	11,3	225 219	0,8	10,3	30 198	0,8	6,9	326 382	0,5	9,0	325 174	0,8	9,2	Oct.
Nov.	49 748	2,0	7,0	96 385	2,3	9,4	134 528	2,7	12,6	230 913	2,5	11,2	30 460	0,9	8,8	334 478	2,5	10,7	331 736	2,0	10,5	Nov.
Dic.	52 117	4,8	4,7	99 448	3,2	7,9	137 413	2,1	12,0	236 862	2,6	10,2	30 479	0,1	7,5	337 747	1,0	8,8	337 747	1,8	9,4	Dec.
2020																						2020
Ene.	50 995	-2,2	6,1	99 612	0,2	11,2	140 114	2,0	13,7	239 727	1,2	12,6	29 738	-2,4	3,3	340 241	0,7	10,2	338 159	0,1	9,8	Jan.
Feb.	51 362	0,7	8,5	101 588	2,0	14,4	139 148	-0,7	13,9	240 737	0,4	14,1	30 514	2,6	5,7	346 011	1,7	13,0	341 739	1,1	11,5	Feb.
Mar.	52 330	1,9	10,1	102 585	1,0	11,5	142 703	2,6	14,7	245 288	1,9	13,3	30 799	0,9	7,3	351 235	1,5	12,7	347 232	1,6	11,5	Mar.
Abr.	56 549	8,1	21,1	107 458	4,7	16,7	146 910	2,9	21,0	254 367	3,7	19,2	30 832	0,1	6,5	358 579	2,1	15,9	356 421	2,6	15,2	Apr.
May.	59 813	5,8	28,0	125 198	16,5	40,5	150 522	2,5	19,3	275 719	8,4	28,1	31 115	0,9	6,7	382 443	6,7	22,0	378 709	6,3	21,5	May.
Jun.	63 323	5,9	33,5	129 679	3,6	44,6	156 059	3,7	23,3	285 739	3,6	32,2	31 343	0,7	6,2	396 694	3,7	26,6	389 485	2,8	24,1	Jun.
Jul.	65 730	3,8	34,8	134 611	3,8	45,1	161 232	3,3	25,3	295 843	3,5	33,6	31 368	0,1	4,3	406 571	2,5	26,7	399 670	2,6	24,5	Jul.

1/ Las sociedades creadoras de depósitos son las instituciones financieras que emiten pasivos incluidos en la definición de liquidez del sector privado, y están autorizadas a captar depósitos del público. Las sociedades creadoras de depósito están constituidas por el Banco Central de Reserva de las empresas bancarias, el Banco de la Nación, las empresas financieras, las cajas municipales, las cajas rurales y las cooperativas de ahorro y crédito. Asimismo, n.a= no aplicable. La información de este cuadro se ha actualizado en la Nota Semanal N°32 (27 de agosto de 2020).

El calendario anual de estadísticas se presenta en la página vii de esta Nota.

A partir de la Nota Semanal N° 16 (27 de abril de 2012), los datos desde enero de 2001 no incluyen los saldos de activos y pasivos de las entidades del sistema bancario en liquidación.

2/ Incluye el circulante, los depósitos y los valores de las entidades autorizadas a captar depósitos frente a hogares y empresas privadas no financieras.

3/ Para el cálculo de esta definición de liquidez total, los saldos de los depósitos en moneda extranjera se han convertido a soles usando un tipo de cambio constante.

En la presente Nota se ha utilizado el tipo de cambio bancario promedio correspondiente a diciembre de 2019.

Elaboración: Gerencia Central de Estudios Económicos.

CRÉDITO DE LAS SOCIEDADES CREADORAS DE DEPÓSITO AL SECTOR PRIVADO
CREDIT OF DEPOSITORY CORPORATIONS TO THE PRIVATE SECTOR

(Millones de soles y millones de US dólares)^{1/} / (Millions of soles and millions of US dollars)^{1/}

	MONEDA NACIONAL DOMESTIC CURRENCY			MONEDA EXTRANJERA (MILL. DE US\$) FOREIGN CURRENCY (MILLIONS OF US\$)			TOTAL						TOTAL MÁS CRÉDITOS DE SUCURSALES EN EL EXTERIOR DE LA BANCA 2/			COEFICIENTE DE DOLARIZACIÓN (%)	DOLLARIZATION RATIO (%)
	FIN DE PERIODO END OF PERIOD	VAR% MES MONTHLY %CHG	VAR% AÑO YOY %CHG	FIN DE PERIODO END OF PERIOD	VAR% MES MONTHLY %CHG	VAR% AÑO YOY %CHG	A TIPO DE CAMBIO CORRIENTE AT CURRENT EXCHANGE RATE			A TIPO DE CAMBIO CONSTANTE 3/ AT CONSTANT EXCHANGE RATE 3/			A TIPO DE CAMBIO CONSTANTE 3/ AT CONSTANT EXCHANGE RATE 3/				
							FIN DE PERIODO END OF PERIOD	VAR% MES MONTHLY %CHG	VAR% AÑO YOY %CHG	FIN DE PERIODO END OF PERIOD	VAR% MES MONTHLY %CHG	VAR% AÑO YOY %CHG	FIN DE PERIODO END OF PERIOD	VAR% MES MONTHLY %CHG	VAR% AÑO YOY %CHG	FIN DE PERIODO END OF PERIOD	VAR% MES MONTHLY %CHG
2018																	2018
Jun.	210 281	0,8	9,3	25 689	0,2	8,6	294 284	0,6	9,3	295 311	0,6	9,1	296 556	0,5	9,1	29	Jun.
Jul.	211 743	0,7	9,5	25 661	-0,1	6,9	295 656	0,5	9,0	296 682	0,5	8,8	297 945	0,5	8,7	28	Jul.
Aug.	213 457	0,8	9,7	25 607	-0,2	7,3	297 959	0,8	9,6	298 215	0,5	9,0	299 165	0,4	8,8	28	Aug.
Set.	215 787	1,1	10,1	25 825	0,9	6,9	301 011	1,0	9,5	301 269	1,0	9,2	302 192	1,0	8,9	28	Sep.
Oct.	218 749	1,4	10,9	25 464	-1,4	4,6	304 563	1,2	10,2	303 035	0,6	9,1	304 012	0,6	8,9	28	Oct.
Nov.	220 912	1,0	10,8	25 680	0,8	3,0	307 710	1,0	9,9	305 912	0,9	8,5	306 796	0,9	8,3	28	Nov.
Dic.	224 163	1,5	11,6	25 877	0,8	3,0	311 368	1,2	10,3	309 815	1,3	9,1	310 616	1,2	8,7	28	Dec.
2019																	2019
Ene.	224 873	0,3	11,7	25 417	-1,8	1,2	309 511	-0,6	9,7	309 002	-0,3	8,7	309 783	-0,3	8,3	27	Jan.
Feb.	225 520	0,3	11,2	25 251	-0,7	0,3	308 849	-0,2	8,4	309 101	0,0	8,0	309 912	0,0	7,7	27	Feb.
Mar.	228 399	1,3	11,7	25 583	1,3	1,5	313 335	1,5	9,6	313 079	1,3	8,7	313 819	1,3	8,4	27	Mar.
Abr.	229 100	0,3	10,6	25 637	0,2	1,3	313 959	0,2	8,5	313 959	0,3	8,0	314 820	0,3	7,7	27	Apr.
May.	230 945	0,8	10,7	25 762	0,5	0,4	317 763	1,2	8,6	316 217	0,7	7,7	317 162	0,7	7,5	27	May.
Jun.	232 821	0,8	10,7	25 817	0,2	0,5	317 760	0,0	8,0	318 277	0,7	7,8	319 229	0,7	7,6	27	Jun.
Jul.	234 207	0,6	10,6	25 940	0,5	1,1	320 070	0,7	8,3	320 070	0,6	7,9	321 025	0,6	7,7	27	Jul.
Aug.	236 441	1,0	10,8	26 062	0,5	1,8	325 051	1,6	9,1	322 706	0,8	8,2	323 665	0,8	8,2	27	Aug.
Set.	238 192	0,7	10,4	25 912	-0,6	0,3	325 775	0,2	8,2	323 961	0,4	7,5	324 861	0,4	7,5	27	Sep.
Oct.	242 139	1,7	10,7	26 119	0,8	2,6	329 636	1,2	8,2	328 592	1,4	8,4	329 574	1,5	8,4	27	Oct.
Nov.	244 199	0,9	10,5	26 049	-0,3	1,4	332 766	0,9	8,1	330 422	0,6	8,0	331 399	0,6	8,0	27	Nov.
Dic.	246 090	0,8	9,8	25 769	-1,1	-0,4	331 384	-0,4	6,4	331 384	0,3	7,0	332 195	0,2	6,9	26	Dec.
2020																	2020
Ene.	246 143	0,0	9,5	25 676	-0,4	1,0	332 926	0,5	7,6	331 129	-0,1	7,2	332 085	0,0	7,2	26	Jan.
Feb.	248 548	1,0	10,2	26 007	1,3	3,0	338 271	1,6	9,5	334 630	1,1	8,3	335 561	1,0	8,3	27	Feb.
Mar.	250 500	0,8	9,7	26 710	2,7	4,4	342 383	1,2	9,3	338 910	1,3	8,3	339 861	1,3	8,3	27	Mar.
Abr.	251 716	0,5	9,9	26 661	-0,2	4,0	341 830	-0,2	8,9	339 964	0,3	8,3	340 915	0,3	8,3	26	Apr.
May.	273 507	8,7	18,4	26 003	-2,5	0,9	362 697	6,1	14,1	359 576	5,8	13,7	360 482	5,7	13,7	25	May.
Jun.	277 122	1,3	19,0	25 184	-3,1	-2,5	366 273	1,0	15,3	360 481	0,3	13,3	361 579	0,3	13,3	24	Jun.
Jul.	283 378	2,3	21,0	24 773	-1,6	-4,5	370 826	1,2	15,9	365 376	1,4	14,2	366 545	1,4	14,2	24	Jul.

1/ Comprende las colocaciones e inversiones frente a hogares y empresas privadas no financieras de parte de las entidades financieras autorizadas a captar depósitos del público. Las sociedades creadoras de depósito comprenden al Banco Central de Reserva del Perú, empresas bancarias, Banco de la Nación, empresas financieras, cajas municipales, cajas rurales y cooperativas de ahorro y crédito. La información de este cuadro se ha actualizado en la Nota Semanal N°32 (27 de agosto de 2020). El calendario anual de publicación de estas estadísticas se presenta en la página vii de esta Nota. A partir de la Nota Semanal N° 19 (18 de mayo de 2012), los datos desde enero de 2001 no incluyen los saldos de activos y pasivos de las entidades del sistema bancario en liquidación.

2/ Comprende las colocaciones e inversiones frente a hogares y empresas privadas no financieras de parte de las entidades financieras autorizadas a captar depósitos del público, incluyendo las sucursales en el exterior de los bancos locales.

3/ Para el cálculo de esta definición de crédito total, los saldos del crédito en moneda extranjera se han convertido a soles usando un tipo de cambio constante. En la presente Nota se ha utilizado el tipo de cambio bancario promedio correspondiente a diciembre de 2019.

Elaboración: Gerencia Central de Estudios Económicos.

SALDO DE OBLIGACIONES DOMÉSTICAS DE LAS SOCIEDADES CREADORAS DE DEPÓSITO EN MONEDA NACIONAL POR INSTITUCIÓN
DOMESTIC LIABILITIES OF THE DEPOSITORY CORPORATIONS IN DOMESTIC CURRENCY BY INSTITUTION

(Millones de soles)^{1/} / (Millions of soles)^{1/}

	SECTOR PRIVADO / PRIVATE SECTOR						SECTOR PÚBLICO / PUBLIC SECTOR					
	DEPÓSITOS DEPOSITS		OTRAS OBLIGACIONES OTHER LIABILITIES		TOTAL TOTAL		DEPÓSITOS DEPOSITS		OTRAS OBLIGACIONES 2/ OTHER LIABILITIES		TOTAL TOTAL	
	Jul.2019	Jul.2020	Jul.2019	Jul.2020	Jul.2019	Jul.2020	Jul.2019	Jul.2020	Jul.2019	Jul.2020	Jul.2019	Jul.2020
CRÉDITO	40 943	61 006	1 175	1 164	42 118	62 170	4 743	2 422	2 942	3 307	7 684	5 729
SCOTIABANK	21 582	25 266	597	583	22 179	25 849	3 795	4 820	789	794	4 584	5 613
BBVA	26 946	41 536	1 980	1 932	28 926	43 468	2 905	2 644	788	1 054	3 692	3 698
INTERBANK	17 702	25 247	644	523	18 346	25 770	2 797	3 209	1 188	1 234	3 985	4 443
CITIBANK	2 186	2 656	0	0	2 186	2 656	133	58	49	49	181	106
FINANCIERO	4 437	4 884	177	127	4 614	5 010	208	71	605	736	813	807
INTERAMERICANO	5 015	6 199	361	427	5 376	6 626	978	1 142	570	619	1 549	1 761
COMERCIO	1 021	1 174	60	60	1 081	1 235	50	82	69	132	119	213
MIBANCO	7 095	7 003	148	115	7 243	7 118	807	885	45	660	852	1 544
GNB	2 365	2 857	166	40	2 531	2 897	338	250	234	233	572	482
FALABELLA	2 174	2 522	0	0	2 174	2 522	29	111	0	0	29	111
SANTANDER	1 055	1 852	113	103	1 168	1 955	94	314	4	34	98	348
RIPLEY	470	1 164	453	307	924	1 470	137	93	62	48	199	140
AZTECA	340	446	0	0	340	446	25	0	0	0	25	0
ICBC	86	251	0	0	86	251	30	33	0	0	30	33
TOTAL	133 417	184 062	5 875	5 381	139 292	189 443	17 067	16 132	7 345	8 898	24 412	25 031

1/ La información de este cuadro se ha actualizado en la Nota Semanal N° 32 (27 de agosto de 2020). El calendario anual de publicación de estas estadísticas se presenta en la página vii de la presente Nota.

2/ Incluye adeudados con COFIDE, Fondo MIVIVIENDA y valores.

Elaboración: Gerencia Central de Estudios Económicos.

SALDO DE OBLIGACIONES INTERNAS DE LAS SOCIEDADES CREADORAS DE DEPÓSITO EN MONEDA EXTRANJERA POR INSTITUCIÓN
DOMESTIC LIABILITIES OF THE DEPOSITORY CORPORATIONS IN FOREIGN CURRENCY BY INSTITUTION

(Millones de soles)^{1/} / (Millions of soles)^{1/}

	SECTOR PRIVADO / PRIVATE SECTOR						SECTOR PÚBLICO / PUBLIC SECTOR					
	DEPÓSITOS DEPOSITS		OTRAS OBLIGACIONES OTHER LIABILITIES		TOTAL TOTAL		DEPÓSITOS DEPOSITS		OTRAS OBLIGACIONES 2/ OTHER LIABILITIES		TOTAL TOTAL	
	Jul.2019	Jul.2020	Jul.2019	Jul.2020	Jul.2019	Jul.2020	Jul.2019	Jul.2020	Jul.2019	Jul.2020	Jul.2019	Jul.2020
CRÉDITO	11 231	12 360	98	297	11 330	12 657	150	104	86	71	236	175
SCOTIABANK	4 679	4 839	1	17	4 679	4 856	103	429	29	8	132	437
BBVA	7 354	7 007	136	189	7 490	7 197	298	142	16	27	314	169
INTERBANK	3 205	3 322	134	530	3 339	3 852	324	358	65	61	388	419
CITIBANK	523	583	0	0	523	583	1	5	0	0	1	5
FINANCIERO	537	464	117	110	654	574	39	8	80	26	118	34
INTERAMERICANO	1 229	1 267	74	82	1 303	1 349	49	348	12	12	62	360
COMERCIO	86	70	0	0	86	70	0	0	5	5	5	5
MIBANCO	136	111	0	0	136	111	0	0	0	0	0	0
GNB	302	335	15	11	317	346	0	0	11	14	11	14
FALABELLA	61	58	0	0	61	58	0	0	0	0	0	0
SANTANDER	790	1 087	20	5	810	1 092	61	45	70	0	131	45
RIPLEY	-14	4	0	0	-14	4	18	0	0	0	18	0
AZTECA	4	6	0	0	4	6	0	0	0	0	0	0
ICBC	232	284	18	18	250	302	1	0	0	0	1	0
TOTAL	30 355	31 798	613	1 261	30 968	33 058	1 045	1 438	374	225	1 419	1 663

1/ La información de este cuadro se ha actualizado en la Nota Semanal N° 32 (27 de agosto de 2020). El calendario anual de publicación de estas estadísticas se presenta en la página vii de la presente Nota.

2/ Incluye adeudados con COFIDE, Fondo MIVIVIENDA y valores.

Elaboración: Gerencia Central de Estudios Económicos.

CRÉDITO AL SECTOR PRIVADO DE LAS SOCIEDADES CREADORAS DE DEPÓSITO, POR TIPO DE CRÉDITO^{1/}
CREDIT TO THE PRIVATE SECTOR BY TYPE OF CREDIT^{1/}

	SALDOS EN MILLONES DE SOLES 1/ STOCKS IN MILLIONS OF SOLES 1/				TASAS DE CRECIMIENTO ANUAL (%) ANNUAL GROWTH RATES (%)				
	A Empresas 2/	Consumo 3/	Hipotecario /3	TOTAL	A Empresas 2/	Consumo 3/	Hipotecario /3	TOTAL	
2018									2018
Jun.	182 396	67 042	45 874	295 311	8,0	11,9	9,5	9,1	Jun.
Jul.	182 883	67 598	46 201	296 682	7,0	12,9	9,9	8,8	Jul.
Ago.	183 624	68 244	46 348	298 215	7,5	12,9	9,6	9,0	Aug.
Set.	185 642	68 805	46 822	301 269	7,8	12,8	9,5	9,2	Sep.
Oct.	185 980	69 814	47 242	303 035	7,6	13,5	9,0	9,1	Oct.
Nov.	187 571	70 697	47 645	305 912	6,8	13,5	8,3	8,5	Nov.
Dic.	190 497	71 387	47 931	309 815	7,6	13,1	9,1	9,1	Dec.
2019									2019
Ene.	188 976	71 916	48 110	309 002	6,8	13,5	9,1	8,7	Jan.
Feb.	188 070	72 657	48 374	309 101	6,0	13,2	8,8	8,0	Feb.
Mar.	190 852	73 397	48 830	313 079	6,9	13,5	9,1	8,7	Mar.
Abr.	190 818	74 068	49 073	313 959	5,8	13,3	9,1	8,0	Apr.
May.	191 778	74 911	49 528	316 217	5,5	12,9	9,0	7,7	May.
Jun.	192 484	75 729	50 064	318 277	5,5	13,0	9,1	7,8	Jun.
Jul.	193 653	76 213	50 204	320 070	5,9	12,7	8,7	7,9	Jul.
Ago.	194 956	77 151	50 599	322 706	6,2	13,1	9,2	8,2	Aug.
Set.	194 855	78 002	51 104	323 961	5,0	13,4	9,1	7,5	Sep.
Oct.	198 177	78 903	51 511	328 592	6,6	13,0	9,0	8,4	Oct.
Nov.	198 542	79 929	51 950	330 422	5,8	13,1	9,0	8,0	Nov.
Dic.	198 593	80 545	52 246	331 384	4,2	12,8	9,0	7,0	Dec.
2020									2020
Ene.	197 482	81 102	52 545	331 129	4,5	12,8	9,2	7,2	Jan.
Feb.	199 797	81 853	52 980	334 630	6,2	12,7	9,5	8,3	Feb.
Mar.	205 333	80 854	52 724	338 910	7,6	10,2	8,0	8,3	Mar.
Abr.	208 259	79 140	52 564	339 964	9,1	6,8	7,1	8,3	Apr.
May.	228 936	78 108	52 532	359 576	19,4	4,3	6,1	13,7	May.
Jun.	231 134	76 967	52 379	360 481	20,1	1,6	4,6	13,3	Jun.
Jul.	237 458	75 699	52 220	365 376	22,6	-0,7	4,0	14,2	Jul.

1/ Se considera el crédito total en ambas monedas, para lo cual los saldos en dólares se valúan a un tipo de cambio constante de diciembre de 2019.

La información de este cuadro se ha actualizado en la Nota Semanal N°32 (27 de agosto de 2020). El calendario anual de estadísticas se presenta en la página vii de esta Nota.

A partir de la Nota Semanal N° 16 (27 de abril de 2012), los datos desde enero de 2001 no incluyen los saldos de activos y pasivos de las entidades del sistema bancario en liquidación.

2/ A partir de la Nota Semanal N° 32 (27 de agosto de 2010), la estructura de este cuadro ha sido modificada, debido a que la Superintendencia de Banca, Seguros y AFP (SBS), en aplicación de la Resolución SBS N° 11356-2008, ha variado la definición de crédito a la microempresa. Hasta junio de 2010, esta categoría incluía deudores cuyas deudas podían llegar hasta US\$ 30 mil. A partir de julio de 2010, se ha excluido a aquellos deudores cuyo nivel de endeudamiento supere los S/ 20 mil. Por tanto, para facilitar la comparación estadística, todas las categorías distintas a créditos de consumo y créditos hipotecarios han sido agrupadas bajo el rubro de "Créditos a empresas".

3/ A partir de diciembre de 2008, en aplicación de la Resolución SBS N° 11356-2008, se incluyen en la categoría de créditos hipotecarios a los créditos inmobiliarios carentes de hipoteca individualizada. Antes de dicha fecha, estos créditos estaban clasificados como créditos de consumo. Se estima que dicha reclasificación, en diciembre de 2008, fue equivalente a S/ 1 111 millones, aproximadamente.

Elaboración: Gerencia Central de Estudios Económicos.

CRÉDITO AL SECTOR PRIVADO DE LAS SOCIEDADES CREADORAS DE DEPÓSITO, POR TIPO DE CRÉDITO Y POR MONEDAS^{1/}
CREDIT TO THE PRIVATE SECTOR BY TYPE OF CREDIT AND CURRENCY^{1/}

	SALDOS STOCKS						TASAS DE CRECIMIENTO ANUAL (%) ANNUAL GROWTH RATES (%)						
	MONEDA NACIONAL EN MILLONES DE SOLES DOMESTIC CURRENCY IN MILLIONS OF SOLES			MONEDA EXTRANJERA EN MILLONES DE US\$ FOREIGN CURRENCY IN MILLIONS OF US\$			MONEDA NACIONAL DOMESTIC CURRENCY			MONEDA EXTRANJERA FOREIGN CURRENCY			
	A Empresas 2/	Consumo 3/	Hipotecario 3/	A Empresas 2/	Consumo 3/	Hipotecario 3/	A Empresas 2/	Consumo 3/	Hipotecario 3/	A Empresas 2/	Consumo 3/	Hipotecario 3/	
2018													2018
Jun.	110 085	62 577	37 620	21 846	1 349	2 494	6,4	12,2	13,4	10,5	8,0	-5,3	Jun.
Jul.	110 602	63 113	38 028	21 837	1 355	2 469	6,1	13,3	13,9	8,5	8,5	-5,5	Jul.
Ago.	111 458	63 755	38 244	21 802	1 356	2 448	6,6	13,2	13,6	9,0	8,4	-6,1	Ago.
Set.	112 784	64 263	38 741	22 012	1 372	2 442	7,3	13,1	13,7	8,6	8,0	-6,8	Set.
Oct.	114 323	65 201	39 225	21 649	1 394	2 422	8,5	13,9	13,4	6,1	8,6	-8,5	Oct.
Nov.	115 200	66 028	39 684	21 864	1 411	2 405	8,6	13,9	12,5	4,1	8,7	-8,7	Nov.
Dic.	117 201	66 852	40 110	22 144	1 370	2 363	9,7	13,8	13,5	4,4	4,2	-9,2	Dec.
2019													2019
Ene.	117 112	67 380	40 381	21 711	1 370	2 335	9,8	14,2	13,5	2,2	4,9	-9,2	Jan.
Feb.	116 702	68 092	40 725	21 561	1 379	2 311	9,1	13,8	13,2	1,2	5,4	-9,6	Feb.
Mar.	118 349	68 812	41 238	21 904	1 385	2 294	9,7	14,1	13,5	2,6	5,5	-9,7	Mar.
Abr.	118 126	69 421	41 552	21 961	1 404	2 272	8,0	13,8	13,4	2,4	5,9	-10,0	Apr.
May.	118 684	70 209	42 052	22 083	1 421	2 259	8,3	13,4	13,2	1,2	6,8	-10,0	May.
Jun.	119 215	70 996	42 610	22 135	1 430	2 252	8,3	13,5	13,3	1,3	6,0	-9,7	Jun.
Jul.	119 931	71 432	42 844	22 272	1 444	2 223	8,4	13,2	12,7	2,0	6,6	-10,0	Jul.
Ago.	120 803	72 346	43 292	22 403	1 452	2 208	8,4	13,5	13,2	2,8	7,1	-9,8	Ago.
Set.	121 168	73 173	43 852	22 262	1 459	2 191	7,4	13,9	13,2	1,1	6,3	-10,3	Set.
Oct.	123 733	74 059	44 347	22 491	1 463	2 164	8,2	13,6	13,1	3,9	5,0	-10,6	Oct.
Nov.	124 320	75 025	44 853	22 423	1 482	2 144	7,9	13,6	13,0	2,6	5,0	-10,8	Nov.
Dic.	125 069	75 736	45 284	22 213	1 453	2 103	6,7	13,3	12,9	0,3	6,1	-11,0	Dec.
2020													2020
Ene.	124 165	76 291	45 686	22 150	1 453	2 072	6,0	13,2	13,1	2,0	6,1	-11,2	Jan.
Feb.	125 343	77 005	46 200	22 494	1 465	2 048	7,4	13,1	13,4	4,3	6,2	-11,4	Feb.
Mar.	128 247	76 227	46 027	23 289	1 398	2 023	8,4	10,8	11,6	6,3	0,9	-11,8	Mar.
Abr.	131 054	74 748	45 914	23 325	1 327	2 009	10,9	7,7	10,5	6,2	-5,5	-11,6	Apr.
May.	153 781	73 814	45 912	22 705	1 297	2 000	29,6	5,1	9,2	2,8	-8,7	-11,5	May.
Jun.	158 546	72 760	45 816	21 930	1 271	1 983	33,0	2,5	7,5	-0,9	-11,1	-11,9	Jun.
Jul.	166 108	71 541	45 729	21 556	1 256	1 961	38,5	0,2	6,7	-3,2	-13,0	-11,8	Jul.

1/ La información de este cuadro se ha actualizado en la Nota Semanal N° 32 (27 de agosto de 2020). El calendario anual de estadísticas se presenta en la página vii de esta Nota.

A partir de la Nota Semanal N° 16 (27 de abril de 2012), los datos desde enero de 2001 no incluyen los saldos de activos y pasivos de las entidades del sistema bancario en liquidación.

2/ A partir de la Nota Semanal N° 32 (27 de agosto de 2010), la estructura de este cuadro ha sido modificada, debido a que la Superintendencia de Banca, Seguros y AFP (SBS), en aplicación de la Resolución SBS N° 11356-2008, ha variado la definición de crédito a la microempresa. Hasta junio de 2010, esta categoría incluía deudores cuyas deudas podían llegar hasta US\$ 30 mil. A partir de julio de 2010, se ha excluido a aquellos deudores cuyo nivel de endeudamiento supere los S/ 20 mil. Por tanto, para facilitar la comparación estadística, todas las categorías distintas a créditos de consumo y créditos hipotecarios han sido agrupadas bajo el rubro de "Créditos a empresas"

3/ A partir de diciembre de 2008, en aplicación de la Resolución SBS N° 11356-2008, se incluyen en la categoría de créditos hipotecarios a los créditos inmobiliarios carentes de hipoteca individualizada. Antes de dicha fecha, estos créditos estaban clasificados como créditos de consumo. Se estima que dicha reclasificación, en diciembre de 2008, fue equivalente a S/ 627 millones, para el crédito en moneda nacional, y US\$ 168 millones, para el crédito en moneda extranjera, aproximadamente.

OBLIGACIONES DE LAS SOCIEDADES CREADORAS DE DEPÓSITO CON EL SECTOR PÚBLICO
LIABILITIES OF THE DEPOSITORY CORPORATIONS TO THE PUBLIC SECTOR

(Millones de soles y millones de US dólares)^{1/} / (Millions of soles and millions of US dollars)^{1/}

	MONEDA NACIONAL DOMESTIC CURRENCY					MONEDA EXTRANJERA (MILLONES DE US\$) FOREIGN CURRENCY (MILLIONS OF US\$)					TOTAL TOTAL					
	A.	B.	C.	D.	TOTAL SECTOR PÚBLICO (A+B+C+D)	A.	B.	C.	D.	TOTAL SECTOR PÚBLICO (A+B+C+D)	A.	B.	C.	D.	TOTAL SECTOR PÚBLICO (A+B+C+D)	
	GOBIERNO NACIONAL NATIONAL GOVERNMENT	GOBIERNOS REGIONALES REGIONAL GOVERNMENTS	GOBIERNOS LOCALES LOCAL GOVERNMENTS	EMPRESAS PÚBLICAS PUBLIC CORPORATIONS		GOBIERNO NACIONAL NATIONAL GOVERNMENT	GOBIERNOS REGIONALES REGIONAL GOVERNMENTS	GOBIERNOS LOCALES LOCAL GOVERNMENTS	EMPRESAS PÚBLICAS PUBLIC CORPORATIONS		GOBIERNO NACIONAL NATIONAL GOVERNMENT	GOBIERNOS REGIONALES REGIONAL GOVERNMENTS	GOBIERNOS LOCALES LOCAL GOVERNMENTS	EMPRESAS PÚBLICAS PUBLIC CORPORATIONS		
2018																2018
Jun.	57 098	424	1 750	4 204	63 476	9 626	6	9	277	9 918	88 576	445	1 780	5 109	95 910	Jun.
Jul.	56 915	459	1 669	4 466	63 509	9 560	7	21	244	9 832	88 175	483	1 738	5 264	95 661	Jul.
Ago.	54 431	431	1 724	4 227	60 812	9 570	7	20	212	9 808	86 011	455	1 788	4 926	93 180	Aug.
Set.	55 024	433	1 696	4 033	61 185	9 159	10	22	224	9 415	85 249	467	1 767	4 772	92 254	Sep.
Oct.	54 964	427	1 627	4 461	61 479	9 224	8	16	269	9 517	86 048	454	1 681	5 369	93 551	Oct.
Nov.	53 965	436	1 582	4 119	60 102	8 812	10	13	306	9 140	83 750	470	1 625	5 152	90 997	Nov.
Dic.	52 014	466	1 363	4 701	58 543	8 947	11	31	258	9 247	82 165	502	1 468	5 570	89 704	Dec.
2019																2019
Ene.	52 351	453	1 494	4 212	58 510	9 018	9	29	288	9 344	82 379	484	1 590	5 172	89 625	Jan.
Feb.	52 992	459	1 739	4 474	59 665	9 289	8	31	290	9 619	83 648	486	1 842	5 433	91 409	Feb.
Mar.	56 055	443	1 798	4 316	62 612	9 457	8	30	291	9 786	87 454	471	1 898	5 281	95 103	Mar.
Abr.	61 472	440	1 742	3 605	67 260	9 831	9	8	182	10 030	94 014	469	1 768	4 207	100 458	Apr.
May.	62 913	550	1 740	4 207	69 410	9 621	9	11	145	9 786	95 335	581	1 776	4 697	102 388	May.
Jun.	62 473	413	1 738	3 844	68 469	9 873	17	11	186	10 087	94 956	468	1 775	4 456	101 656	Jun.
Jul.	59 699	449	1 662	4 042	65 851	9 466	14	12	173	9 665	91 032	494	1 701	4 616	97 843	Jul.
Ago.	56 256	430	1 779	4 059	62 524	9 553	18	26	146	9 742	88 735	491	1 867	4 555	95 648	Ago.
Set.	57 558	420	1 783	4 183	63 944	9 372	8	11	154	9 544	89 234	447	1 819	4 704	96 203	Sep.
Oct.	56 884	424	1 749	4 041	63 097	9 262	5	11	154	9 431	87 911	440	1 784	4 558	94 692	Oct.
Nov.	56 954	438	1 817	4 109	63 317	8 811	6	11	84	8 912	86 912	457	1 853	4 396	93 617	Nov.
Dic.	54 476	471	1 726	4 196	60 868	9 430	4	11	110	9 555	85 687	485	1 763	4 559	92 494	Dec.
2020																2020
Ene.	49 274	602	1 753	3 832	55 461	9 431	8	12	727	10 178	81 151	602	1 753	3 832	89 863	Jan.
Feb.	49 681	465	2 083	3 947	56 177	9 016	8	10	677	9 711	80 785	491	2 119	6 284	89 680	Feb.
Mar.	48 813	500	2 084	3 633	55 029	9 262	5	11	831	10 108	80 672	516	2 122	6 491	89 801	Mar.
Abr.	46 848	496	1 907	3 734	52 985	12 450	27	18	883	13 378	88 928	587	1 967	6 719	98 201	Apr.
May.	44 561	487	1 858	3 835	50 741	12 335	10	18	635	12 999	86 872	522	1 921	6 013	95 328	May.
Jun.	48 404	467	1 801	4 361	55 033	10 345	11	11	646	11 012	85 024	504	1 841	6 646	94 016	Jun.
Jul.	51 275	634	1 680	4 828	58 417	8 103	5	11	649	8 769	79 880	653	1 720	7 118	89 371	Jul.

1/ La información de este cuadro se ha actualizado en la Nota Semanal N° 32 (27 de agosto de 2020). El calendario anual de publicación de estas estadísticas se presenta en la página vii de la presente Nota.

Se incluyen como obligaciones a los depósitos y valores cuyos titulares o poseedores sean organismos del sector público.

A partir de la Nota Semanal N° 16 (27 de abril de 2012), los datos desde enero de 2001 no incluyen los saldos de activos y pasivos de las entidades del sistema bancario en liquidación.

CRÉDITO NETO AL SECTOR PÚBLICO DE SOCIEDADES CREADORAS DE DEPÓSITO
CREDIT TO THE PUBLIC SECTOR OF DEPOSITORY CORPORATIONS

(Saldos en millones de soles)^{1/} / (Balance in millions of soles)^{1/}

	2018				2019				2020				
	DICIEMBRE / DECEMBER			TOTAL	DICIEMBRE / DECEMBER			TOTAL	JULIO/ JULY			TOTAL	
	Soles Domestic currency	US dólares Foreign currency (Mill. S/)	(Mill.US\$)		Soles Domestic currency	US dólares Foreign currency (Mill. S/)	(Mill.US\$)		Soles Domestic currency	US dólares Foreign currency (Mill. S/)	(Mill.US\$)		
TOTAL	-31 257	-26 045	-7 729	-57 302	-35 546	-26 906	-8 129	-62 452	-33 233	-26 856	-7 608	-60 088	TOTAL
1. Gobierno Central	-19 002	-24 147	-7 165	-43 149	-21 978	-27 064	-8 176	-49 041	-19 854	-22 842	-6 471	-42 695	1. Central Government
Activos	23 257	4 026	1 195	27 283	22 993	2 674	808	25 667	22 204	2 927	829	25 131	Assets
Pasivos	42 260	28 172	8 360	70 432	44 971	29 737	8 984	74 709	42 057	25 769	7 300	67 826	Liabilities
2. Resto	-12 255	-1 898	-563	-14 153	-13 568	157	47	-13 411	-13 379	-4 014	-1 137	-17 393	2. Rest of public sector
Activos	4 029	1 090	323	5 119	2 329	2 046	618	4 375	2 981	1 171	332	4 151	Assets
Pasivos	16 284	2 989	887	19 272	15 897	1 889	571	17 786	16 360	5 185	1 469	21 545	Liabilities
BANCO CENTRAL DE RESERVA	-32 576	-25 406	-7 539	-57 982	-34 221	-26 284	-7 941	-60 505	-34 612	-22 154	-6 276	-56 767	CENTRAL RESERVE BANK
1. Gobierno Central	-32 576	-25 406	-7 539	-57 982	-34 221	-26 284	-7 941	-60 505	-34 613	-22 154	-6 276	-56 767	1. Central Government
Activos 2/	645	1 893	562	2 538	394	2 004	605	2 398	394	2 237	634	2 631	Assets 2/
Pasivos	33 221	27 299	8 101	60 520	34 615	28 288	8 546	62 903	35 007	24 392	6 910	59 399	Liabilities
2. Resto	0	0	0	0	0	0	0	0	1	0	0	1	2. Rest of public sector
Activos	0	0	0	0	0	0	0	0	0	0	0	0	Assets
Pasivos	0	0	0	0	0	0	0	0	-1	0	0	-1	Liabilities
BANCO DE LA NACIÓN	2 934	-230	-68	2 704	-517	-1 435	-434	-1 951	-3 204	-1 505	-426	-4 708	BANCOS DE LA NACION
1. Gobierno Central	5 993	63	19	6 056	2 464	-1 247	-377	1 217	-606	-1 293	-366	-1 899	1. Central Government
Activos	9 775	883	262	10 658	7 326	171	52	7 497	3 604	47	13	3 651	Assets
Pasivos	3 782	820	243	4 602	4 862	1 418	428	6 279	4 210	1 340	380	5 550	Liabilities
2. Resto	-3 059	-293	-87	-3 353	-2 980	-188	-57	-3 169	-2 597	-211	-60	-2 809	2. Rest of public sector
Activos	0	0	0	0	76	0	0	76	800	0	0	800	Assets
Pasivos	3 060	293	87	3 353	3 057	188	57	3 245	3 397	211	60	3 609	Liabilities
RESTO DE SOCIEDADES DE DEPÓSITO	-1 615	-409	-121	-2 024	-808	812	245	4	4 583	-3 197	-906	1 386	REST OF DEPOSITORY CORPORATIONS
1. Gobierno Central	7 580	1 196	355	8 776	9 779	467	141	10 246	15 366	606	172	15 971	1. Central Government
Activos	12 837	1 250	371	14 086	15 274	499	151	15 773	18 206	643	182	18 849	Assets
Pasivos	5 257	53	16	5 310	5 495	32	10	5 526	2 840	38	11	2 878	Liabilities
2. Resto	-9 195	-1 605	-476	-10 800	-10 588	345	104	-10 242	-10 783	-3 803	-1 077	-14 585	2. Rest of public sector
Activos	4 029	1 090	323	5 119	2 252	2 046	618	4 298	2 181	1 171	332	3 352	Assets
Pasivos	13 224	2 695	800	15 919	12 840	1 701	514	14 541	12 964	4 973	1 409	17 937	Liabilities

1/ La información de este cuadro se ha actualizado en la Nota Semanal N°32 (27 de agosto de 2020). El calendario anual de publicación de estas estadísticas se presenta en la página vii de la presente Nota.

A partir de la Nota Semanal N° 16 (27 de abril de 2012), los datos desde enero de 2001 no incluyen los saldos de activos y pasivos de las entidades del sistema bancario en liquidación.

2/ Incluye los bonos del Tesoro Público adquiridos por el BCRP en el mercado secundario, de acuerdo con el Artículo 61 de la Ley Orgánica del BCRP.

Elaboración: Gerencia Central de Estudios Económicos.

EMISIÓN PRIMARIA Y MULTIPLICADOR MONETARY BASE AND MONEY MULTIPLIER

(Millones de soles)^{1/} / (Millions of soles)^{1/}

	EMISIÓN PRIMARIA MONETARY BASE												MULTIPLICADOR MONETARIO ^{2/} MONEY MULTIPLIER ^{2/}			CIRCULANTE DESESTACIONALIZADO ^{3/} CURRENCY SEASONALLY ADJUSTED ^{3/}	
	CIRCULANTE	VAR. % MES	VAR % AÑO 5/	ENCAJE	VAR. % MES	VAR % AÑO 5/	EMISIÓN PRIMARIA FIN DE PERIODO	VAR. % MES	VAR % AÑO 5/	EMISIÓN PRIMARIA PROMEDIO MES 4/	VAR. % MES	VAR % AÑO 5/	PREFERENCIA POR CIRCULANTE	TASA DE ENCAJE	MULTIPLICADOR MONETARIO		
	CURRENCY	MONTHLY % CHG.	YoY % CHG. 5/	RESERVE REQUIREMENT	MONTHLY % CHG.	YoY % CHG. 5/	MONETARY BASE END OF PERIOD	MONTHLY % CHG.	YoY % CHG. 5/	MONETARY BASE MONTHLY AVERAGE 4/	MONTHLY % CHG.	YoY % CHG. 5/	CURRENCY TO BROAD MONEY RATIO	RESERVE REQUIREMENT RATIO	MONEY MULTIPLIER		
2018																	
Jun.	45 275	1,0	10,3	10 316	9,3	-4,6	55 591	2,5	7,2	56 547	1,3	10,1	23,2	6,9	3,51	45 490	
Jul.	46 510	2,7	8,1	10 182	-1,3	-3,9	56 692	2,0	5,8	57 419	1,5	8,8	23,3	6,7	3,51	45 619	
Ago.	46 172	-0,7	9,3	11 123	9,2	15,0	57 295	1,1	10,4	57 826	0,7	8,6	22,9	7,1	3,52	45 794	
Set.	46 252	0,2	8,5	9 851	-11,4	1,9	56 103	-2,1	7,3	57 479	-0,6	8,6	22,9	6,3	3,59	46 090	
Oct.	46 352	0,2	8,4	11 342	15,1	12,2	57 694	2,8	9,1	57 641	0,3	8,9	22,7	7,2	3,54	46 331	
Nov.	46 494	0,3	8,0	10 524	-7,2	4,1	57 018	-1,2	7,3	58 070	0,7	8,4	22,4	6,5	3,64	46 520	
Dic.	49 778	7,1	7,8	11 590	10,1	5,1	61 367	7,6	7,3	60 527	4,2	7,7	23,2	7,0	3,50	46 728	
2019																	
Ene.	48 078	-3,4	7,1	10 344	-10,7	3,7	58 422	-4,8	6,5	60 913	0,6	7,7	22,6	6,3	3,64	46 826	
Feb.	47 327	-1,6	5,6	10 614	2,6	10,5	57 941	-0,8	6,5	60 370	-0,9	8,2	22,4	6,5	3,64	47 040	
Mar.	47 546	0,5	5,3	10 297	-3,0	-1,8	57 843	-0,2	4,0	59 725	-1,1	6,2	22,0	6,1	3,74	47 186	
Abr.	46 690	-1,8	4,2	11 744	14,1	17,5	58 434	1,0	6,6	60 001	0,5	7,5	21,9	7,0	3,65	47 239	
May.	46 733	0,1	4,3	11 215	-4,5	18,8	57 948	-0,8	6,8	58 923	-1,8	5,5	21,7	6,7	3,72	47 181	
Jun.	47 449	1,5	4,8	11 042	-1,5	7,0	58 491	0,9	5,2	59 180	0,4	4,7	21,9	6,5	3,70	47 675	
Jul.	48 777	2,8	4,9	11 303	2,4	11,0	60 079	2,7	6,0	60 795	2,7	5,9	22,0	6,5	3,69	47 850	
Ago.	49 111	0,7	6,4	11 260	-0,4	1,2	60 370	0,5	5,4	61 319	0,9	6,0	21,9	6,4	3,71	48 224	
Set.	48 740	-0,8	5,4	10 365	-7,9	5,2	59 105	-2,1	5,4	60 992	-0,5	6,1	21,8	5,9	3,78	48 633	
Oct.	48 787	0,1	5,3	11 676	12,6	2,9	60 463	2,3	4,8	60 896	-0,2	5,6	21,7	6,6	3,72	48 822	
Nov.	49 748	2,0	7,0	11 037	-5,5	4,9	60 785	0,5	6,6	61 154	0,4	5,3	21,5	6,1	3,80	49 119	
Dic.	52 117	4,8	4,7	12 448	12,8	7,4	64 565	6,2	5,2	64 567	5,6	6,7	22,0	6,7	3,67	49 669	
2020																	
Ene.	50 995	-2,2	6,1	12 675	1,8	22,5	63 671	-1,4	9,0	64 303	-0,4	5,6	21,3	6,7	3,77	49 312	
Feb.	51 362	0,7	8,5	10 849	-14,4	2,2	62 211	-2,3	7,4	63 492	-1,3	5,2	21,3	5,7	3,87	50 308	
Mar.	52 330	1,9	10,1	11 626	7,2	12,9	63 956	2,8	10,6	64 659	1,8	8,3	21,3	6,0	3,84	51 543	
Abr.	56 549	8,1	21,1	14 435	24,2	22,9	70 984	11,0	21,5	67 370	4,2	12,3	22,2	7,3	3,58	54 876	
May.	59 813	5,8	28,0	12 123	-16,0	8,1	71 936	1,3	24,1	71 803	6,6	21,9	21,7	5,6	3,83	58 986	
Jun.	63 323	5,9	33,5	15 563	28,4	40,9	78 886	9,7	34,9	76 934	7,1	30,0	22,2	7,0	3,62	62 851	
Jul.22	64 816	4,3	35,1	13 854	-8,8	16,0	78 670	1,7	31,3	79 258	3,6	30,5	22,3	6,1	3,69	n.d.	
Jul.31	65 730	3,8	34,8	14 885	-4,4	31,7	80 615	2,2	34,2	79 383	3,2	30,6	22,2	6,5	3,67	64 504	
Ago.22	n.d.	n.d.	n.d.	n.d.	n.d.	n.d.	79 126	0,6	32,1	80 903	2,1	30,9	n.d.	n.d.	n.d.	n.d.	

1/ La información de este cuadro se actualizó en la Nota Semanal N° 32 (27 de agosto de 2020). Asimismo, n.d. = no disponible, n.a. = no aplicable.

2/ El multiplicador indica la capacidad de las sociedades de depósito de expandir la liquidez a partir de la emisión primaria.

3/ El método de desestacionalización utilizado es el TRAMO-SEATS. Se incorpora un ajuste por efecto de días laborables y Semana Santa. El período utilizado para el cálculo de los factores de ajuste estacional corresponde a enero de 1994 – diciembre de 2019.

4/ Los saldos promedios se han calculado con datos diarios.

5/ Con respecto al saldo de la correspondiente semana del año anterior.

Elaboración: Gerencia Central de Estudios Económicos.

CUENTAS MONETARIAS DE LAS EMPRESAS BANCARIAS
MONETARY ACCOUNTS OF THE COMMERCIAL BANKS
(Millones de soles)^{1/} / (Millions of soles)^{1/}

	2018						2019												2020						Var. % 4 últimas semanas	Flujo 4 últimas semanas				
	Jun.	Jul.	Ago.	Oct.	Nov.	Dic.	Ene.	Feb.	Mar.	Abr.	May.	Jun.	Jul.	Ago.	Set.	Oct.	Nov.	Dic.	Ene.	Feb.	Mar.	Apr.	May	Jun				Jul		
I. ACTIVOS EXTERNOS NETOS	2.946	421	-313	3.320	383	-826	532	69	373	3.991	209	-123	-338	1.468	-972	-1.825	-2.641	-1.021	-919	381	1.302	-1.390	-1.684	-1.618	1.345	-1.482	2.6	2.933	SHORT-TERM NET EXTERNAL ASSETS	
DE CORTO PLAZO																														
(Millones de US\$)	901	129	-95	1.006	114	-245	158	21	113	1.202	63	-36	-103	444	-286	-540	-788	-300	-278	113	377	-404	-498	-472	380	-420	2.9	852	(Millions of US dollars)	
1. Activos	3.371	2.559	2.513	2.895	2.792	2.467	3.056	2.498	2.472	3.586	2.495	2.309	2.517	3.067	2.272	2.437	2.182	2.436	2.551	2.618	2.830	2.658	2.845	2.581	2.968	2.670	3.6	387	1. Assets	
2. Pasivos	2.470	2.430	2.608	1.889	2.678	2.711	2.898	2.477	2.359	2.384	2.432	2.620	2.623	2.558	2.977	2.971	2.736	2.829		2.505	2.452	3.092	3.344	3.053	2.588	3.089	26.9	455	2. Liabilities	
II. ACTIVOS EXTERNOS NETOS	-29.178	-29.850	-29.373	-28.834	-29.124	-29.165	-30.476	-30.678	-29.186	-30.381	-29.493	-30.577	-29.433	-31.025	-32.060	-33.033	-32.217	-31.102	-29.890	-30.599	-31.432	-30.316	-28.353	-28.102	-28.641	-28.113	n.a.	-538	LONG-TERM NET EXTERNAL ASSETS	
DE LARGO PLAZO																														
(Millones de US\$) 2/	-7.713	-7.972	-7.654	-7.606	-7.486	-7.241	-7.570	-7.904	-7.508	-7.785	-7.585	-7.853	-7.695	-8.160	-8.190	-8.314	-8.140	-7.822	-7.656	-7.715	-7.909	-7.589	-7.136	-7.022	-6.963	-6.793	n.a.	58	(Millions of US dollars) 2/	
III. ACTIVOS INTERNOS NETOS (1+2+3+4)	243.529	249.309	251.319	246.496	251.453	257.910	259.004	263.471	260.610	260.717	262.641	273.632	267.279	271.328	281.878	282.658	283.272	284.954	282.482	284.093	291.105	295.502	298.912	321.330	325.119	335.702	2.9	-3.315	NET DOMESTIC ASSETS	
1. Sector Público (neto)	-10.506	-9.562	-10.477	-9.135	-11.021	-10.301	-11.494	-13.932	-15.254	-12.305	-13.988	-10.844	-9.861	-9.282	-11.081	-11.042	-8.332	-8.856	-8.207	-8.787	-8.628	-9.696	-10.169	-10.082	-8.184	-7.438	n.a.	1.639	1. Net assets on public sector	
a. Gobierno Central	8.402	9.293	9.040	9.681	8.889	9.723	8.749	6.983	8.113	9.574	8.726	10.259	10.360	9.701	8.446	8.986	11.635	9.873	10.181	11.148	11.550	13.445	13.318	13.387	14.257	15.840	n.a.	870	a. Central Government	
- Créditos	13.070	13.223	13.201	13.540	14.377	14.075	13.912	12.571	13.838	15.323	14.632	15.616	15.240	14.822	13.677	14.313	16.769	15.096	15.630	16.602	16.850	18.729	18.718	18.717	18.718	18.718	n.a.	1	- Credits	
- Obligaciones	4.667	3.930	4.161	3.859	5.489	4.353	5.261	5.587	5.725	5.749	5.905	5.357	4.880	5.121	5.231	5.328	5.135	5.224	5.449	5.454	5.300	5.284	5.399	5.330	4.461	2.878	n.a.	-869	- Liabilities	
b. Resto Sector Público 3/	-18.908	-18.855	-19.517	-18.818	-19.910	-20.024	-20.243	-20.915	-23.367	-21.879	-22.714	-21.103	-20.321	-18.984	-19.527	-20.028	-19.967	-19.729	-18.369	-19.936	-20.178	-23.141	-23.488	-23.469	-22.441	-23.278	1.3	759	b. Rest of public sector 3/	
- Créditos	6.616	6.277	6.235	6.285	6.428	6.083	6.200	4.892	4.506	4.826	5.341	5.543	5.591	5.030	4.817	4.943	4.810	5.327	5.878	5.485	5.354	5.311	5.324	5.741	5.410	4.777	2.5	-331	- Credits	
- Obligaciones	25.525	25.132	25.752	25.101	26.338	26.107	26.443	25.907	27.873	26.705	28.055	26.646	25.912	24.013	24.344	24.971	24.777	25.056	24.265	25.421	25.532	28.452	28.812	29.210	27.851	28.055	-2.0	-1.100	- Liabilities	
2. Sector Privado	247.319	248.394	250.394	252.658	256.013	258.253	261.428	269.291	268.313	261.793	262.385	265.778	265.891	267.789	272.303	272.747	276.081	278.625	276.951	278.311	283.224	288.300	288.604	309.646	312.971	318.881	-1.7	3.325	2. Credit to private sector	
3. Operaciones Interbancarias	55.671	58.940	60.383	51.771	55.710	59.640	58.322	66.701	69.391	62.633	64.530	68.661	62.198	64.493	73.104	72.139	72.630	69.816	68.714	70.217	71.337	70.591	73.165	72.761	63.591	67.757	n.a.	16.015	3. Net assets on rest of the banking system	
a. BCRP	55.621	58.896	60.324	51.732	55.650	59.578	58.306	66.694	69.403	62.633	64.525	68.847	62.197	64.490	73.077	72.124	72.612	69.803	68.718	70.212	71.335	70.591	73.161	72.771	63.605	68.017	n.a.	16.011	a. BCRP	
i. Efectivo	6.094	6.272	6.441	5.853	6.220	6.013	6.749	6.114	6.409	6.137	6.966	6.385	6.096	6.962	6.457	5.890	6.620	6.437	7.080	6.541	6.319	6.571	6.767	6.719	6.896	7.136	3.1	177	i. Vault cash	
ii. Depósitos y valores	63.558	65.675	66.590	58.690	62.836	66.662	64.785	72.709	76.065	71.078	74.505	79.858	75.745	76.001	82.832	81.589	81.043	79.191	76.675	79.408	79.451	81.444	88.638	108.085	99.365	110.360	3.9	-9.720	ii. Deposits and securities	
- Depósitos en Moneda Nacional	1.010	789	1.171	1.508	2.190	1.272	1.373	1.061	972	1.073	970	879	2.208	1.555	1.676	1.188	1.326	1.187	2.462	2.219	1.011	3.433	6.669	24.485	17.106	18.440	3.8	-7.379	- Deposits in Domestic Currency	
* Cuenta corriente	729	491	996	646	1.320	737	1.156	816	922	643	927	859	1.035	514	801	542	1.085	687	1.332	2.133	723	717	2.135	625	4.099	3.193	3.6	3.474	* Demand deposits	
* Otros depósitos 4/	280	298	175	862	870	535	217	445	50	430	43	20	1.172	1.041	875	646	241	500	1.130	86	288	2.716	4.565	23.860	13.007	15.248	3.9	-10.853	* Other deposits 4/	
- Valores del BCRP	21.586	18.433	20.352	20.115	21.202	21.485	21.236	23.455	25.043	23.246	21.643	21.142	20.810	19.972	21.410	21.497	22.013	22.284	21.066	21.311	23.491	22.501	21.127	22.622	26.954	28.084	4.1	4.332	- Securities of the BCRP	
- Depósitos en Moneda Extranjera	40.762	46.453	45.056	37.067	39.444	43.905	42.176	48.192	50.051	46.759	51.892	57.838	52.729	54.474	59.746	58.904	57.704	55.720	55.147	55.878	54.949	55.510	60.812	60.978	55.305	63.836	-5.674	7.468	- Deposits in Foreign Currency	
iii. Obligaciones	13.832	13.052	12.697	12.811	13.406	13.096	13.228	12.128	13.071	14.583	16.946	17.396	19.645	18.473	16.213	15.356	15.051	15.826	17.038	15.738	14.435	17.424	22.844	42.033	42.655	49.479	1.1	7.468	iii. Liabilities	
b. Banco de la Nación	50	44	39	38	60	52	16	7	-12	1	6	14	2	3	27	15	18	14	4	5	2	0	4	-10	-14	-261	1.4	-4	b. Banco de la Nación	
i. Créditos y Depósitos	76	74	87	78	79	79	38	25	20	21	24	27	25	29	42	30	39	29	48	28	31	31	32	33	35	48	6.0	2	i. Credits	
ii. Obligaciones	25	30	28	40	19	17	22	18	32	20	19	13	24	26	15	15	21	16	30	23	30	31	28	43	49	309	13.9	6	ii. Liabilities	
c. Banca de Fomento (neto)	0	0	0	0	0	0	0	0	0	0	0	0	0	0	0	0	0	0	0	0	0	0	0	0	0	0	n.a.	0	c. Development Banks (net)	
4. Otras Cuentas Netas	-48.956	-48.463	-48.981	-48.797	-49.247	-49.681	-49.252	-48.590	-51.840	-51.405	-50.287	-50.163	-50.649	-51.672	-52.449	-51.185	-57.106	-53.631	-54.976	-55.647	-54.828	-53.692	-52.687	-50.994	-43.259	-41.497	n.a.	7.736	4. Other assets (net)	
IV. LIQUIDEZ (I+II+III)	217.297	218.876	221.633	220.882	222.712	227.919	229.060	232.861	231.797	234.328	233.367	242.832	237.509	241.771	248.845	247.799	248.414	252.832	251.673	253.876	260.975	263.796	268.875	291.610	297.824	306.107	-0.3	891	BROAD MONEY (I+II+III)	
1. En Moneda Nacional	122.361	124.394	127.371	127.331	127.837	131.453	133.063	134.770	134.757	136.529	136.857	136.730	136.088	139.267	142.098	140.655	141.982	145.344	147.163	149.970	152.591	153.838	153.852	173.273	182.519	189.411	0.3	544	1. Domestic Currency	
a. Obligaciones a la Vista	31.668	31.843	34.621	34.187	35.151	36.930	37.482	38.006	38.623	40.383	42.106	38.950	37.528	39.584	42.295	40.344	40.820	41.524	41.425	43.406	44.775	44.290	46.071	62.203	62.354	65.259	0.6	347		

FUENTES DEL CRÉDITO AL SECTOR PRIVADO DE LAS EMPRESAS BANCARIAS EN MONEDA NACIONAL
SOURCES OF CREDIT TO THE PRIVATE SECTOR OF THE COMMERCIAL BANKS IN DOMESTIC CURRENCY

(Millones de soles)^{1/} / (Millions of soles)^{1/}

	CRÉDITO AL SECTOR PRIVADO CREDIT TO THE PRIVATE SECTOR			LIQUIDEZ BROAD MONEY			OBLIGACIONES SECTOR PÚBLICO 3/ LIABILITIES TO THE PUBLIC SECTOR 3/			CAJA VAULT CASH			DEPÓSITOS DE ENCAJE RESERVES			OTROS DEPÓSITOS EN EL BCRP 4/ OTHER DEPOSITS AT BCRP 4/			CERTIFICADOS BCRP CENTRAL BANK CERTIFICATES						
	FIN DE PERIODO	VAR. % MES	VAR. % AÑO 2/	FIN DE PERIODO	VAR. % MES	VAR. % AÑO 2/	FIN DE PERIODO	VAR. % MES	VAR. % AÑO 2/	FIN DE PERIODO	VAR. % MES	VAR. % AÑO 2/	FIN DE PERIODO	VAR. % MES	VAR. % AÑO 2/	FIN DE PERIODO	VAR. % MES	VAR. % AÑO 2/	FIN DE PERIODO	VAR. % MES	VAR. % AÑO 2/		FIN DE PERIODO	VAR. % MES	VAR. % AÑO 2/
	END OF PERIOD	MONTHLY % CHG.	YoY % CHG. 2/	END OF PERIOD	MONTHLY % CHG.	YoY % CHG. 2/	END OF PERIOD	MONTHLY % CHG.	YoY % CHG. 2/	END OF PERIOD	MONTHLY % CHG.	YoY % CHG. 2/	END OF PERIOD	MONTHLY % CHG.	YoY % CHG. 2/	END OF PERIOD	MONTHLY % CHG.	YoY % CHG. 2/	END OF PERIOD	MONTHLY % CHG.	YoY % CHG. 2/		END OF PERIOD	MONTHLY % CHG.	YoY % CHG. 2/
2018																									
Jun.	167 311	0,7	8,3	122 361	0,3	10,8	24 572	-3,6	21,4	6 094	4,2	1,9	729	45,6	-48,1	280	-68,6	-10,1	21 586	-1,1	4,4	Jun.			
Jul.	168 484	0,7	8,7	124 394	1,7	13,1	23 490	-4,4	14,6	6 272	2,9	-0,1	491	-32,7	-31,4	298	6,3	-83,7	18 433	-14,6	-1,2	Jul.			
Ago.	169 931	0,9	9,0	127 371	2,4	13,2	24 053	2,4	9,7	6 441	2,7	9,7	996	102,9	45,3	175	-41,3	-96,7	20 352	10,4	-15,4	Aug.			
Set.	171 687	1,0	9,6	127 331	0,0	9,7	23 664	-1,6	7,0	5 853	-9,1	6,1	646	-35,2	-38,2	862	392,6	-59,5	20 115	-1,2	-28,6	Sep.			
Oct.	174 301	1,5	10,7	127 837	0,4	9,4	25 882	9,4	12,4	6 220	6,3	8,9	1 320	104,5	14,4	870	0,9	-70,1	21 202	5,4	-25,8	Oct.			
Nov.	175 764	0,8	10,5	131 453	2,8	9,9	24 179	-6,6	7,1	6 013	-3,3	7,1	737	-44,2	-11,8	535	-38,5	-40,5	21 485	1,3	-25,1	Nov.			
Dic.	178 437	1,5	11,7	133 063	1,2	9,4	26 021	7,6	15,3	6 749	12,2	7,2	1 156	56,9	-2,4	217	-59,4	-74,4	21 236	-1,2	-20,7	Dec.			
2019																									
Ene.	178 977	0,3	12,0	134 770	1,3	8,4	26 104	0,3	17,9	6 114	-9,4	5,5	616	-46,7	-40,8	445	105,0	-66,6	23 455	10,4	-18,7	Jan.			
Feb.	179 135	0,1	11,3	134 757	0,0	8,6	27 263	4,4	21,5	6 409	4,8	9,9	922	49,5	81,7	50	-88,8	-97,6	25 043	6,8	-19,9	Feb.			
Mar.	180 881	1,0	11,2	136 529	1,3	10,4	26 512	-2,8	19,7	6 137	-4,2	-2,6	643	-30,2	-18,0	430	760,0	647,8	23 246	-7,2	-18,8	Mar.			
Abr.	181 528	0,4	10,2	135 857	-0,5	11,2	25 757	-2,8	8,2	6 966	13,5	20,2	927	44,1	29,3	43	-90,1	-83,3	21 643	-6,9	-1,9	Apr.			
May.	183 034	0,8	10,2	136 730	0,6	12,0	25 695	-0,2	0,8	6 385	-8,3	9,2	859	-7,4	71,4	20	-53,1	-97,8	21 142	-2,3	-3,1	May.			
Jun.	184 727	0,9	10,4	136 088	-0,5	11,2	24 965	-2,8	1,6	6 096	-4,5	0,0	1 035	20,5	41,8	1 172	575,5	317,6	20 810	-1,6	-3,6	Jun.			
Jul.	185 920	0,6	10,3	139 267	2,3	12,0	24 437	-2,1	4,0	6 962	14,2	11,0	514	-50,3	4,7	1 041	-11,1	249,2	19 972	-4,0	8,3	Jul.			
Ago.	187 795	1,0	10,5	142 098	2,0	11,6	24 757	1,3	2,9	6 457	-7,2	0,3	801	55,9	-19,6	875	-16,0	399,8	21 410	7,2	5,2	Aug.			
Set.	189 258	0,8	10,2	140 655	-1,0	10,5	25 244	2,0	6,7	5 890	-8,8	0,6	542	-32,3	-16,0	646	-26,1	-25,1	21 497	0,4	6,9	Sep.			
Oct.	192 661	1,8	10,5	141 982	0,9	11,1	25 531	1,1	-1,4	6 620	12,4	6,4	1 085	100,1	-17,8	241	-62,7	-72,3	22 013	2,4	3,8	Oct.			
Nov.	194 194	0,8	10,5	145 344	2,4	10,6	26 433	3,5	9,3	6 437	-2,8	7,0	687	-36,7	-6,7	500	107,5	-6,5	22 284	1,2	3,7	Nov.			
Dic.	195 668	0,8	9,7	147 163	1,3	10,6	26 356	-0,3	1,3	7 080	10,0	4,9	1 332	93,9	15,2	1 130	126,0	420,7	21 066	-5,5	-0,8	Dec.			
2020																									
Ene.	195 553	-0,1	9,3	152 210	3,4	12,9	23 231	-11,9	-11,0	6 541	-7,6	7,0	2 133	60,2	246,1	86	-92,4	-80,7	21 311	1,2	-9,1	Ene.			
Feb.	197 612	1,1	10,3	152 591	0,3	13,2	25 747	10,8	-5,6	6 319	-3,4	-1,4	723	-66,1	-21,5	288	234,9	476,0	23 491	10,2	-6,2	Feb.			
Mar.	200 500	1,5	10,8	153 838	0,8	12,7	22 501	-4,2	-3,2	6 571	4,0	7,1	717	-0,8	11,5	2 716	842,9	531,5	22 501	-4,2	-3,2	Mar.			
Apr.	202 549	1,0	11,6	158 852	3,3	16,9	21 127	-6,1	-2,4	7 367	12,1	5,8	2 135	197,7	130,3	4 565	68,1	10607,6	27 146	1,4	5,4	Apr.			
May.	224 631	10,9	22,7	178 273	12,2	30,4	22 622	7,1	7,0	6 719	-8,8	5,2	625	-70,7	-27,2	23 860	422,7	119199,0	28 203	3,9	9,8	May.			
Jun.	228 068	1,5	23,5	182 519	2,4	34,1	26 954	19,2	29,5	6 896	2,6	13,1	4 099	555,9	296,1	13 007	-45,5	1010,3	26 521	-6,0	6,2	Jun.			
Jul.	233 670	2,5	25,7	189 411	3,8	36,0	28 084	4,2	40,6	7 136	3,5	2,5	3 193	-22,1	521,0	15 248	17,2	1364,7	25 063	-5,5	2,6	Jul.			

1/ La información de este cuadro se ha actualizado en la Nota Semanal N° 32 (27 de agosto de 2020). Asimismo, n.a. = no aplicable.

El calendario anual de publicación de estas estadísticas se presenta en la página vii de la presente Nota.

A partir de la Nota Semanal N° 16 (27 de abril de 2012), los datos desde enero de 2001 no incluyen los saldos de activos y pasivos de las empresas bancarias en liquidación.

2/ Con respecto al saldo de la correspondiente semana del año anterior.

3/ Considera todas las obligaciones (depósitos, valores, adeudados y otros) de las empresas bancarias con el sector público financiero (COFIDE y Fondo MIVIVIENDA) y no financiero.

4/ Incluye depósitos *overnight* y a plazo en moneda nacional en el BCRP.

Elaboración: Gerencia Central de Estudios Económicos.

FUENTES DEL CRÉDITO AL SECTOR PRIVADO DE LAS EMPRESAS BANCARIAS EN MONEDA EXTRANJERA
SOURCES OF CREDIT TO THE PRIVATE SECTOR OF THE COMMERCIAL BANKS IN FOREIGN CURRENCY

(Millones de dólares)^{1/} / (Millions of dollars)^{1/}

	CRÉDITO AL SECTOR PRIVADO CREDIT TO THE PRIVATE SECTOR			LIQUIDEZ BROAD MONEY			OBLIGACIONES SECTOR PÚBLICO 3/ LIABILITIES TO THE PUBLIC SECTOR 3/			PASIVOS CON EL EXTERIOR DE L. P. LONG-TERM EXTERNAL LIABILITIES			DEPÓSITOS EN EL BCRP DEPOSITS AT CENTRAL BANK			ACTIVOS EXTERNOS NETOS DE CORTO PLAZO SHORT-TERM NET EXTERNAL ASSETS					
	FIN DE PERIODO	VAR. % MES	VAR. % AÑO 2/	FIN DE PERIODO	VAR. % MES	VAR. % AÑO 2/	FIN DE PERIODO	VAR. % MES	VAR. % AÑO 2/	FIN DE PERIODO	VAR. % MES	VAR. % AÑO 2/	FIN DE PERIODO	VAR. % MES	VAR. % AÑO 2/	Activos Externos	Pasivos Externos / External liabilities			Netos	
	END OF PERIOD	MONTHLY % CHG.	YoY % CHG. 2/	END OF PERIOD	MONTHLY % CHG.	YoY % CHG. 2/	END OF PERIOD	MONTHLY % CHG.	YoY % CHG. 2/	END OF PERIOD	MONTHLY % CHG.	YoY % CHG. 2/	END OF PERIOD	MONTHLY % CHG.	YoY % CHG. 2/	External Assets	FIN DE PERIODO	VAR. % MES	VAR. % AÑO 2/	Net	
2018																					2018
Jun.	24 467	0,0	8,6	29 033	-0,5	2,9	1 719	13,5	-35,2	8 638	0,3	-3,0	12 466	-5,9	-32,2	3 371	2 470	-4,2	14,7	901	Jun.
Jul.	24 437	-0,1	6,8	29 200	0,6	3,7	1 704	-0,8	-27,7	8 846	2,4	-2,2	14 206	14,0	-17,3	2 559	2 430	-1,6	14,2	129	Jul.
Ago.	24 383	-0,2	7,2	28 564	-2,2	1,0	1 776	4,2	-5,9	8 572	-3,1	-6,9	13 653	-3,9	-14,7	2 513	2 608	7,3	-16,1	-95	Aug.
Set.	24 537	0,6	6,6	28 379	-0,6	-0,5	1 605	-9,6	-3,2	8 674	1,2	-5,5	11 244	-17,6	-32,9	2 895	1 889	-27,6	-49,3	1 006	Sep.
Oct.	24 247	-1,2	4,6	28 153	-0,8	-0,7	1 764	9,9	12,2	8 716	0,5	-5,1	11 716	4,2	-27,0	2 792	2 678	41,8	-20,7	114	Oct.
Nov.	24 405	0,7	2,3	28 540	1,4	-2,4	1 858	5,3	18,1	8 502	-2,4	-6,1	13 001	11,0	-17,1	2 467	2 711	1,2	0,2	-245	Nov.
Dic.	24 626	0,9	2,7	28 486	-0,2	-4,9	1 672	-10,0	11,7	8 756	3,0	-1,2	12 515	-3,7	-24,9	3 056	2 898	6,9	10,1	158	Dec.
2019																					2019
Ene.	24 118	-2,1	0,7	29 457	3,4	-3,9	1 619	-3,2	-4,0	8 889	1,5	0,9	14 472	15,6	-14,2	2 498	2 477	-14,5	11,0	21	Jan.
Feb.	23 993	-0,7	-0,1	29 406	-0,2	-0,3	1 920	18,6	15,5	8 782	-1,2	-0,6	15 167	4,8	4,2	2 472	2 359	-4,7	-1,7	113	Feb.
Mar.	24 371	1,6	1,4	29 458	0,2	-0,5	1 790	-6,8	1,7	9 053	3,1	2,8	14 084	-7,1	-7,0	3 586	2 384	1,1	-10,4	1 202	Mar.
Abr.	24 428	0,2	1,3	29 456	0,0	2,8	2 478	38,5	57,6	8 951	-1,1	2,4	15 677	11,3	17,1	2 495	2 432	2,0	-7,9	63	Apr.
May.	24 553	0,5	0,3	31 514	7,0	8,0	1 872	-24,5	23,6	9 146	2,2	6,2	17 162	9,5	29,5	2 309	2 346	-3,5	-9,0	-36	May.
Jun.	24 609	0,2	0,6	30 827	-2,2	6,2	1 771	-5,4	3,0	8 947	-2,2	3,6	16 027	-6,6	28,6	2 517	2 620	11,7	6,1	-103	Jun.
Jul.	24 734	0,5	1,2	30 968	0,5	6,1	1 419	-19,9	-16,7	9 142	2,2	3,3	16 458	2,7	15,9	3 067	2 623	0,1	7,9	444	Jul.
Ago.	24 855	0,5	1,9	31 396	1,4	9,9	1 417	-0,2	-20,2	9 302	1,7	8,5	17 572	6,8	28,7	2 272	2 558	-2,5	-1,9	-286	Aug.
Set.	24 701	-0,6	0,7	31 699	1,0	11,7	1 495	5,5	-6,8	9 568	2,9	10,3	17 427	-0,8	55,0	2 437	2 977	16,4	57,6	-540	Sep.
Oct.	24 901	0,8	2,7	31 771	0,2	12,9	1 308	-12,6	-25,9	9 117	-4,7	4,6	17 225	-1,2	47,0	2 182	2 971	-0,2	10,9	-788	Oct.
Nov.	24 833	-0,3	1,8	31 614	-0,5	10,8	1 131	-13,5	-39,1	8 839	-3,0	4,0	16 388	-4,9	26,0	2 436	2 736	-7,9	0,9	-300	Nov.
Dic.	24 557	-1,1	-0,3	31 574	-0,1	10,8	1 015	-10,3	-39,3	8 832	-0,1	0,9	16 611	1,4	32,7	2 551	2 829	3,4	-2,4	-278	Dec.
2020																					
Ene.	24 485	-0,3	1,4	30 721	-2,7	4,3	1 677	65,3	3,6	8 835	0,0	-0,6	16 680	0,4	15,3	2 618	2 505	-11,5	1,1	113	Ene.
Feb.	24 815	1,3	3,4	31 416	2,3	6,8	1 474	-12,1	-23,2	8 937	1,2	1,8	15 604	-6,5	2,9	2 830	2 452	-2,1	3,9	377	Feb.
Mar.	25 523	2,9	4,7	31 965	1,7	8,5	2 021	37,1	12,9	8 927	-0,1	-1,4	15 864	1,7	12,6	2 688	3 092	26,1	29,7	-404	Mar.
Abr.	25 460	-0,2	4,2	32 551	1,8	8,1	2 090	3,4	15,5	8 348	-6,5	-6,7	17 992	13,4	14,8	2 845	3 344	8,1	37,5	-498	Abr.
May.	24 786	-2,6	0,9	33 043	1,5	4,9	1 848	-11,6	-1,3	8 138	-2,5	-11,0	17 778	-1,2	3,6	2 581	3 053	-8,7	30,2	-472	May.
Jun.	23 984	-3,2	-2,5	32 572	-1,4	5,7	1 636	-11,5	-7,6	8 025	-1,4	-10,3	15 623	-12,1	-2,5	2 968	2 588	-15,2	-1,2	380	Jun.
Jul.	23 572	-1,7	-4,7	33 058	1,5	6,8	1 663	1,7	17,2	7 940	-1,1	-13,2	18 090	15,8	9,9	2 670	3 089	19,4	18	-420	Jul.

1/ La información de este cuadro se ha actualizado en la Nota Semanal N° 32 (27 de agosto de 2020)

El calendario anual de publicación de estas estadísticas se presenta en la página vii de la presente Nota.

A partir de la Nota Semanal N° 19 (21 de mayo de 2019), los datos desde enero de 2001 no incluyen los saldos de activos y pasivos de las empresas bancarias en liquidación.

2/ Con respecto al saldo de la correspondiente semana del año anterior.

3/ Considera todas las obligaciones (depósitos, valores, adeudados y otros) de las empresas bancarias con el sector público financiero (COFIDE y Fondo MIVIVIENDA) y no financiero.

Elaboración: Gerencia Central de Estudios Económicos.

FUENTES DEL CRÉDITO AL SECTOR PRIVADO DE LAS EMPRESAS BANCARIAS EN MONEDA NACIONAL POR INSTITUCIÓN
SOURCES OF CREDIT TO THE PRIVATE SECTOR OF THE COMMERCIAL BANKS IN DOMESTIC CURRENCY BY INSTITUTION

(Millones de soles)^{1/} / (Millions of soles)^{1/}

	CRÉDITO AL SECTOR PRIVADO 2/		1. OBLIGACIONES INTERNAS 3/		2. OTROS ACTIVOS DOMESTICOS / OTHER DOMESTIC ASSETS								3. RESTO 4/	
	CREDIT TO THE PRIVATE SECTOR 2/		DOMESTIC LIABILITIES 3/		FONDOS DE ENCAJE / RESERVES		OTROS DEPÓSITOS EN EL BCRP / OTHER DEPOSITS AT BCRP		CERTIFICADOS BCRP / BCRP CERTIFICATES		TOTAL		OTHER 4/	
	Jul.2019	Jul.2020	Jul.2019	Jul.2020	Jul.2019	Jul.2020	Jul.2019	Jul.2020	Jul.2019	Jul.2020	Jul.2019	Jul.2020	Jul.2019	Jul.2020
CRÉDITO	55 997	75 154	49 803	67 899	2 746	5 887	4 359	2 110	8 807	10 749	15 912	18 745	22 107	26 000
SCOTIABANK	32 146	38 407	26 764	31 462	923	2 962	850	0	1 691	5 429	3 463	8 391	8 846	15 336
BBVA	36 739	49 463	32 618	47 166	1 759	2 170	3 250	4 050	3 825	5 836	8 835	12 056	12 956	14 353
INTERBANK	24 965	31 533	22 331	30 213	884	374	3 595	650	1 540	779	6 019	1 803	8 653	3 124
CITIBANK	1 917	1 485	2 367	2 762	49	980	600	420	425	946	1 074	2 346	624	1 069
FINANCIERO	5 748	6 351	5 428	5 817	179	485	220	250	227	318	626	1 053	946	1 588
INTERAMERICANO	6 767	8 049	6 924	8 387	190	808	1 055	400	840	1 068	2 085	2 277	1 928	1 939
COMERCIO	1 434	1 645	1 200	1 448	52	303	241	0	0	28	292	331	527	528
MIBANCO	10 070	11 423	8 094	8 663	310	1 211	540	0	1 354	1 064	2 204	2 275	4 179	5 035
GNB	2 970	2 878	3 103	3 379	69	282	215	10	508	647	792	939	659	437
FALABELLA	3 064	2 746	2 203	2 633	109	320	114	0	360	704	583	1 024	1 444	1 137
SANTANDER	1 713	2 285	1 266	2 304	11	1 245	1 147	1	81	101	1 239	1 348	1 686	1 329
RIPLEY	1 885	1 704	1 123	1 611	145	201	80	0	313	403	538	604	1 301	697
AZTECA	393	422	365	446	36	100	68	0	0	13	104	112	132	88
ICBC	113	124	116	284	13	259	0	40	0	0	13	299	10	138
TOTAL	185 920	233 670	163 704	214 474	7 476	17 586	16 333	7 931	19 972	28 084	43 781	53 601	65 997	72 798

1/ La información de este cuadro se ha actualizado en la Nota Semanal N° 32 (27 de agosto de 2020). El calendario anual de publicación de estas estadísticas se presenta en la página vii de la presente Nota.

A partir de la Nota Semanal N° 16 (27 de abril de 2012), los datos desde enero de 2001 no incluyen los saldos de activos y pasivos de las entidades del sistema bancario en liquidación.

2/ Equivalente a [(1)-(2)+(3)].

3/ Incluye depósitos, adeudados y valores.

4/ Incluye con signo negativo los otros activos de las empresas bancarias y con signo positivo el patrimonio y resto de otros pasivos.

Elaboración: Gerencia Central de Estudios Económicos.

FUENTES DEL CRÉDITO AL SECTOR PRIVADO DE LAS EMPRESAS BANCARIAS EN MONEDA EXTRANJERA POR INSTITUCIÓN
SOURCES OF CREDIT TO THE PRIVATE SECTOR OF THE COMMERCIAL BANKS IN FOREIGN CURRENCY BY INSTITUTION

(Millones de dólares)^{1/} / (Millions of dollars)^{1/}

	CREDITO AL SECTOR PRIVADO 2/		1. OBLIGACIONES INTERNAS 3/		2. PASIVOS CON EL EXTERIOR / EXTERNAL LIABILITIES						3. ACTIVOS EXTERNOS DE CORTO PLAZO		4. DEPOSITOS EN BCRP 4/		5. RESTO 5/	
	CREDIT TO THE PRIVATE SECTOR 2/		DOMESTIC LIABILITIES 3/		CORTO PLAZO / SHORT TERM		LARGO PLAZO / LONG TERM		TOTAL		SHORT TERM EXTERNAL ASSETS		DEPOSITS AT BCRP 4/		OTHER 5/	
	Jul.2019	Jul.2020	Jul.2019	Jul.2020	Jul.2019	Jul.2020	Jul.2019	Jul.2020	Jul.2019	Jul.2020	Jul.2019	Jul.2020	Jul.2019	Jul.2020	Jul.2019	Jul.2020
CRÉDITO	9 410	9 043	11 566	12 832	1 455	1 662	3 447	2 917	4 902	4 579	1 153	473	4 556	7 414	-1 349	-481
SCOTIABANK	4 278	4 135	4 811	5 293	527	690	2 450	2 183	2 977	2 873	331	296	3 476	3 127	297	-608
BBVA	5 438	5 093	7 804	7 365	301	257	1 525	1 453	1 827	1 710	543	970	4 289	2 661	640	-352
INTERBANK	2 703	2 499	3 728	4 270	86	228	1 423	1 063	1 509	1 291	638	679	1 872	2 285	-23	-98
CITIBANK	70	73	523	588	44	12	0	0	44	12	4	10	582	371	88	-146
FINANCIERO	600	515	772	608	8	1	79	76	87	77	223	62	47	129	11	21
INTERAMERICANO	1 043	1 074	1 365	1 709	99	131	90	83	189	214	52	38	590	890	131	79
COMERCIO	58	30	91	76	27	14	0	0	27	14	7	11	55	51	1	2
MIBANCO	20	15	136	111	0	0	0	0	0	0	39	56	192	119	114	79
GNB	262	220	328	360	4	0	15	10	19	10	11	12	149	286	74	147
FALABELLA	1	1	62	59	0	0	0	0	0	0	9	5	62	47	11	-6
SANTANDER	728	704	941	1 138	51	94	102	142	153	236	35	43	419	558	88	-68
RIPLEY	0	0	4	4	0	0	0	0	0	0	1	1	5	5	2	2
AZTECA	0	0	4	6	0	0	0	0	0	0	3	4	0	0	0	-2
ICBC	123	171	251	302	20	0	12	12	32	12	17	9	164	141	20	7
TOTAL	24 734	23 572	32 387	34 721	2 623	3 089	9 142	7 940	11 765	11 029	3 067	2 670	16 458	18 084	106	-1 425

1/ La información de este cuadro se ha actualizado en la Nota Semanal N° 32 (27 de agosto de 2020). El calendario anual de publicación de estas estadísticas se presenta en la página vii de la presente Nota.

A partir de la Nota Semanal N° 16 (27 de abril de 2012), los datos desde enero de 2001 no incluyen los saldos de activos y pasivos de las entidades del sistema bancario en liquidación.

2/ Equivalente a [(1)+(2)-(3)-(4)+(5)].

3/ Incluye depósitos, adeudados y valores.

4/ Incluye depósitos de encaje y *overnight*.

5/ Incluye con signo negativo los activos externos de largo plazo y el resto de otros activos de las empresas bancarias y; con signo positivo, el patrimonio y el resto de otros pasivos de las mismas instituciones.

Elaboración: Gerencia Central de Estudios Económicos.

INDICADORES DE LAS EMPRESAS BANCARIAS^{1/}
BANKING INDICATORS^{1/}

Bancos	Colocaciones <i>Loans</i>						Cartera atrasada / Colocaciones (%) 3/ <i>Non performing loans to total gross loans</i>	Gastos Operativos / Margen Financiero e Ingreso Neto Por Servicios Financieros (%) 4/ <i>Operative expenses as a percentage of financial margin and non financial income from financial services</i>			Utilidad acumulada 5/ (millones de Soles) <i>Net income (millions of Soles)</i>			Ratio de capital global 6/ (%) <i>Regulatory capital to risk-weighted assets</i>							
	Participación (%) <i>Share</i>			Tasa promedio mensual de crecimiento (%) 2/ <i>Average Monthly Rate of change</i>				2019			2020			2019			2020				
	2019		2020	May.19/ Dic.18	May.20/ May.19	May.20/ Dic.19		May.	Dic.	May.	May.	Dic.	May.	May.	Dic.	May.	May.	Dic.	May.	Dic.	Abr.
	May.	Dic.	May.																		
Crédito	32,9	33,0	35,2	-0,2	1,8	3,2	2,9	2,7	2,6	36,9	38,5	37,9	1 557,1	3 622,7	727,5	15,3	14,5	14,5			
Interbank	12,4	12,7	12,5	0,9	1,3	1,7	2,7	2,6	2,4	39,5	38,3	39,2	465,4	1 221,5	234,1	16,2	15,2	15,0			
Citibank	1,0	0,7	0,7	-1,1	-1,4	3,4	0,0	0,0	0,0	32,7	34,8	34,8	90,5	213,9	94,0	16,5	19,2	21,3			
Scotiabank	17,5	17,2	16,9	0,8	0,9	1,5	3,6	3,5	4,1	36,9	36,0	37,2	540,2	1 464,7	359,3	14,0	14,5	14,9			
BBVA 7/	20,4	20,6	19,7	0,5	0,9	1,0	3,3	3,0	3,3	36,4	37,2	42,3	651,1	1 609,9	425,3	14,8	14,1	14,0			
Comercio	0,6	0,6	0,5	1,0	0,8	0,7	3,0	2,5	3,0	54,7	53,5	48,5	14,3	34,6	13,5	13,4	13,6	13,6			
Pichincha	2,9	2,7	2,5	1,1	0,2	0,8	3,7	4,0	3,9	61,6	53,7	54,3	16,6	55,3	8,6	12,3	13,0	13,4			
BanBif	3,7	3,7	3,8	0,2	1,4	2,5	2,9	2,9	2,2	43,3	42,0	41,4	54,1	157,0	47,0	13,7	14,6	13,9			
Mibanco	3,7	3,7	3,5	0,4	0,7	0,7	5,3	5,4	5,8	52,5	52,1	54,5	153,9	391,8	69,3	14,9	14,5	14,0			
GNB	1,4	1,3	1,2	0,0	-0,1	-0,6	2,7	4,3	4,0	46,8	46,2	47,1	25,8	44,0	18,5	14,8	14,9	15,7			
Falabella	1,1	1,2	0,9	-0,3	-0,4	-2,6	3,0	2,8	4,7	61,8	61,4	56,5	43,3	95,1	-9,8	16,0	15,0	15,9			
Santander	1,5	1,5	1,6	0,5	1,6	1,9	0,6	0,5	0,9	38,2	36,5	34,2	32,7	107,8	42,2	13,2	14,3	13,5			
Ripley	0,7	0,7	0,6	-0,1	-0,5	-1,5	3,2	3,0	1,4	54,7	56,1	51,9	26,4	60,9	6,1	14,2	16,1	15,8			
Azteca	0,1	0,2	0,1	0,7	1,9	-0,2	9,2	9,0	10,0	74,2	71,4	70,9	-2,5	-9,4	-11,4	24,5	18,4	16,3			
ICBC	0,2	0,2	0,2	2,3	1,5	2,9	0,0	0,0	0,0	62,4	58,9	37,9	2,8	12,4	15,6	38,4	37,2	34,9			
Empresas bancarias	100,0	100,0	100,0	0,3	1,2	1,9	3,1	3,0	3,1	40,7	40,8	41,6	3 671,6	9 082,3	2 039,9	15,0	14,6	14,6			

1/ La información de este cuadro se ha actualizado en la Nota Semanal N° 29 (6 de agosto de 2020). Los indicadores presentados no incluyen información de las sucursales de la banca en el exterior, excepto en el indicador de palanca global.

2/ Calculada manteniendo constante el tipo de cambio contable del periodo de referencia.

3/ La cartera atrasada incluye los créditos vencidos y en cobranza judicial. A partir de marzo de 2018 se difunde este indicador, en vez del ratio de cartera morosa neta (que incluye además la cartera refinanciada y la reestructurada, deducidas las provisiones) sobre colocaciones netas.

4/ Los gastos operativos incluyen los gastos administrativos, depreciación y amortización. El margen financiero es la diferencia entre

ingresos y gastos financieros. Los ingresos netos por servicios financieros corresponden a aquellos generados por operaciones contingentes y servicios, según Resolución SBS N° 7036-2012, vigente a partir de enero de 2013.

5/ Corresponde a la utilidad neta del ejercicio.

6/ El ratio de capital global, es igual al patrimonio efectivo dividido por los activos ponderados por riesgo. Se considera el riesgo de crédito, el riesgo de mercado y el riesgo operacional. A partir de marzo de 2018, se publica este indicador en vez de la palanca global, que es su inversa.

7/ Mediante R. SBS N° 1986-2019 del 8 de mayo del 2019, se autorizó la modificación de su razón social de BBVA Banco Continental S.A. por la de Banco BBVA Perú.

Fuente: Balances de comprobación de las empresas bancarias y Superintendencia de Banca, Seguros y AFP.

Elaboración: Gerencia de Operaciones Monetarias y Estabilidad Financiera - Subgerencia de Análisis del Sistema Financiero y del Mercado de Capitales.

**SITUACIÓN DE ENCAJE DE LAS EMPRESAS BANCARIAS
RESERVES POSITION OF COMMERCIAL BANKS**

(Promedio diario en millones de soles y millones de US dólares)^{1/} / (Daily average in millions of soles and millions of US dollars)^{1/}

PERIODO	MONEDA NACIONAL DOMESTIC CURRENCY								MONEDA EXTRANJERA FOREIGN CURRENCY								PERIOD
	TOSE 2/	FONDOS DE ENCAJE RESERVES		EXCEDENTE/(DEFICIT) SURPLUS/(DEFICIT)		TASA DE ENCAJE 3/ RESERVE REQUIREMENTS RATE (%)		TOSE 2/	ADEUDADO AL EXTERIOR SUJETO A ENCAJE 4/	FONDOS DE ENCAJE RESERVES		EXCEDENTE/(DEFICIT) SURPLUS/(DEFICIT)		TASA DE ENCAJE 3/ RESERVE REQUIREMENTS RATE (%)			
		EXIGIBLES REQUIRED	EFFECTIVOS EFFECTIVE	MONTO AMOUNT	% DEL TOSE 2/ AS A % OF TOSE	EXIGIBLE REQUIRED	EFFECTIVO EFFECTIVE			EXIGIBLE REQUIRED	EFFECTIVOS EFFECTIVE	MONTO AMOUNT	% DEL TOSE 2/ AS A % OF TOSE	EXIGIBLE REQUIRED	EFFECTIVO EFFECTIVE		
2018																2018	
Ene.	135 323,5	6 795,5	6 904,8	109,4	0,1	5,0	5,1	30 781,5	188,5	11 235,1	11 355,3	120,2	0,4	36,3	36,7	Jan.	
Feb.	136 963,0	6 849,2	6 934,8	85,6	0,1	5,0	5,1	30 530,1	127,9	10 952,9	11 038,0	85,1	0,3	35,7	36,0	Feb.	
Mar.	135 776,4	6 790,3	7 890,1	125,8	0,8	5,0	5,8	30 235,5	139,2	10 736,5	10 849,0	111,8	0,4	35,3	35,7	Mar.	
Abr.	134 392,0	6 726,1	6 838,2	112,0	0,1	5,0	5,1	29 625,1	228,8	10 471,6	10 588,2	116,6	0,4	35,1	35,5	Apr.	
May.	137 851,1	6 906,5	7 022,3	115,8	0,1	5,0	5,1	29 663,7	353,1	10 643,6	10 729,9	86,3	0,3	35,5	35,7	May	
Jun.	137 978,0	7 157,6	7 289,4	131,8	0,1	5,2	5,3	29 823,0	317,1	10 697,4	10 813,5	116,1	0,4	35,5	35,9	Jun.	
Jul.	139 165,5	6 973,5	7 109,2	135,7	0,1	5,0	5,1	29 679,5	113,9	10 362,2	10 454,2	92,0	0,3	34,8	35,1	Jul.	
Ago.	140 738,1	7 045,8	7 165,9	120,2	0,1	5,0	5,1	29 487,7	330,1	10 414,1	10 719,1	305,1	1,0	34,9	35,9	Aug.	
Set.	142 049,1	7 112,6	7 212,1	99,5	0,1	5,0	5,1	29 166,7	109,0	10 268,7	10 388,2	119,5	0,4	35,1	35,5	Sep.	
Oct.	143 263,0	7 173,4	7 306,6	133,2	0,1	5,0	5,1	28 949,9	70,8	10 211,3	10 317,6	106,3	0,4	35,2	35,6	Oct.	
Nov.	144 234,8	7 222,6	7 314,8	92,3	0,1	5,0	5,1	29 332,5	128,5	10 360,8	10 480,8	120,0	0,4	35,2	35,6	Nov.	
Dic.	147 668,6	7 435,4	7 559,2	123,9	0,1	5,0	5,1	29 479,4	111,3	10 412,0	10 529,1	117,1	0,4	35,2	35,6	Dec.	
2019																2019	
Ene.	150 558,7	7 537,4	7 644,2	106,8	0,1	5,0	5,1	29 718,2	93,0	10 553,3	10 638,7	85,4	0,3	35,4	35,7	Jan.	
Feb.	152 324,8	8 097,2	8 212,5	115,4	0,1	5,3	5,4	30 103,6	90,0	10 708,0	10 821,6	113,7	0,4	35,5	35,8	Feb.	
Mar.	153 733,4	7 938,5	8 035,6	97,1	0,1	5,2	5,2	30 522,6	78,9	10 855,2	10 971,6	116,4	0,4	35,5	35,9	Mar.	
Abr.	151 437,4	7 932,0	8 055,6	123,6	0,1	5,2	5,3	31 415,6	63,7	11 124,3	11 297,2	172,9	0,5	35,3	35,9	Apr.	
May.	152 457,2	7 674,8	7 778,7	103,9	0,1	5,0	5,1	31 815,2	157,5	11 306,3	11 443,0	136,7	0,4	35,4	35,8	May	
Jun.	153 044,4	7 666,7	7 787,5	120,8	0,1	5,0	5,1	32 115,0	76,7	11 366,4	11 488,4	121,9	0,4	35,3	35,7	Jun.	
Jul.	153 273,0	7 677,9	7 826,2	148,3	0,1	5,0	5,1	31 668,5	64,4	11 202,1	11 332,2	130,1	0,4	35,3	35,7	Jul.	
Ago.	156 161,3	7 837,4	7 952,7	115,4	0,1	5,0	5,1	32 316,7	69,6	11 438,1	11 668,6	230,5	0,7	35,3	36,0	Aug.	
Set.	155 784,0	7 836,0	7 940,0	104,0	0,1	5,0	5,1	32 816,6	79,7	11 663,4	11 769,5	106,1	0,3	35,5	35,8	Sep.	
Oct.	156 610,9	7 836,5	7 965,9	129,4	0,1	5,0	5,1	32 711,2	86,7	11 655,4	11 764,3	109,0	0,3	35,5	35,9	Oct.	
Nov.	158 703,7	7 943,9	8 051,7	107,8	0,1	5,0	5,1	32 389,6	130,3	11 549,7	11 679,0	129,3	0,4	35,5	35,9	Nov.	
Dic.	161 635,6	8 100,0	8 283,4	183,4	0,1	5,0	5,1	32 414,5	58,1	11 515,9	11 688,0	172,1	0,5	35,5	36,0	Dec.	
2020																2020	
Ene.	162 415,6	8 154,8	8 277,1	122,3	0,1	5,0	5,1	31 903,9	55,6	11 587,0	11 729,9	142,9	0,4	36,3	36,7	Jan.	
Feb.	165 539,2	8 294,2	8 403,8	109,6	0,1	5,0	5,1	31 611,9	57,5	11 349,2	11 525,0	175,8	0,6	35,8	36,4	Feb.	

1/ La información de este cuadro se ha actualizado en la Nota Semanal N° 12 (2 de abril de 2020). El calendario anual de publicación de estas estadísticas presenta en la página vii de esta Nota.

2/ Total de Obligaciones Sujetas a Encaje / Liabilities subject to reserve requirements. En moneda extranjera excluye los adeudados al exterior sujetos a encaje. A partir de abril de 2004, las obligaciones por adeudados a bancos y organismos financieros del exterior están sujetos a encaje.

3/ Tasa de Encaje Exigible: Relación entre los fondos de encaje exigibles y el TOSE.
Tasa de Encaje Efectivo: Relación entre los fondos de encaje efectivos y el TOSE.

4/ Hasta octubre 2004 equivale al exceso de adeudados a entidades financieras del exterior sobre el nivel promedio de dichas obligaciones en febrero de 2004. A partir de noviembre 2004 equivale al total de adeudados a entidades financieras del exterior. Incluye obligaciones con sucursales del exterior y otras del régimen especial.

Fuente: Reportes de encaje de las empresas bancarias.

Elaboración: Gerencia de Operaciones Monetarias y Estabilidad Financiera - Subgerencia de Operaciones de Política Monetaria

**SITUACION DE ENCAJE DE LAS EMPRESAS BANCARIAS
BANKS' RESERVE REQUIREMENTS POSITION**
(Promedio diario en millones de soles y millones de US dólares) / (Daily average in millions of soles and millions of US dollars)

FEBRERO 2020 1/ FEBRAURY 2020 1/	MONEDA NACIONAL / DOMESTIC CURRENCY							MONEDA EXTRANJERA / FOREIGN CURRENCY							
	TOSE 2/	FONDOS DE ENCAJE / RESERVES		EXCEDENTE / (DEFICIT) SURPLUS/DEFICIT		TASA DE ENCAJE (%) RESERVE REQ.RATE (%)		TOSE 2/	ADEUDADO AL EXTERIOR SUJETO A ENCAJE 5/	FONDOS DE ENCAJE / RESERVES		EXCEDENTE / (DEFICIT) SURPLUS/DEFICIT		TASA DE ENCAJE (%) RESERVE REQ.RATE (%)	
		EXIGIBLES / REQUIRED	EFFECTIVOS / EFFECTIVE	MONTO / AMOUNT	% DEL TOSE AS A % OF TOSE	EXIGIBLE 3/ REQUIRED 3/	EFFECTIVO 4/ EFFECTIVE 4/			EXIGIBLES / REQUIRED	EFFECTIVOS / EFFECTIVE	MONTO / AMOUNT	% DEL TOSE AS A % OF TOSE	EXIGIBLE 3/ REQUIRED 3/	EFFECTIVO 4/ EFFECTIVE 4/
CRÉDITO	49 821,1	2 495,3	2 516,9	21,6	0,0	5,0	5,1	12 001,3	51,2	4 294,6	4 320,9	26,2	0,2	35,6	35,9
INTERBANK	22 821,7	1 141,1	1 151,6	10,5	0,0	5,0	5,0	3 533,7	0,0	1 284,5	1 294,1	9,6	0,3	36,4	36,6
CITIBANK	3 397,2	182,8	187,6	4,8	0,1	5,4	5,5	462,3	4,0	163,8	168,9	5,1	1,1	35,1	36,2
SCOTIABANK	26 618,7	1 330,9	1 350,4	19,5	0,1	5,0	5,1	4 957,7	0,0	1 737,7	1 766,1	28,3	0,6	35,1	35,6
CONTINENTAL	33 229,0	1 661,5	1 684,9	23,5	0,1	5,0	5,1	7 105,1	2,3	2 620,2	2 703,5	83,3	1,2	36,9	38,0
COMERCIO	1 158,4	57,9	58,3	0,4	0,0	5,0	5,0	67,6	0,0	23,7	24,7	1,0	1,5	35,0	36,5
PICHINCHA	4 863,4	243,2	249,4	6,2	0,1	5,0	5,1	480,4	0,0	168,2	171,9	3,8	0,8	35,0	35,8
INTERAMERICANO	6 310,9	315,5	319,6	4,1	0,1	5,0	5,1	1 331,4	0,0	466,0	476,3	10,3	0,8	35,0	35,8
MIBANCO	7 886,0	394,3	402,2	7,9	0,1	5,0	5,1	124,0	0,0	43,4	44,8	1,4	1,1	35,0	36,1
GNB PERÚ	2 892,0	144,6	145,5	0,9	0,0	5,0	5,0	334,5	0,0	117,1	118,1	1,0	0,3	35,0	35,3
FALABELLA PERÚ S.A.	2 930,4	146,5	148,4	1,9	0,1	5,0	5,1	57,8	0,0	20,2	20,8	0,6	1,0	35,0	36,0
RIPLEY	1 696,7	84,8	84,9	0,1	0,0	5,0	5,0	4,4	0,0	1,5	1,6	0,0	0,9	35,0	35,9
SANTANDER PERÚ S.A.	1 139,3	57,0	61,1	4,1	0,4	5,0	5,4	857,7	0,0	305,4	307,8	2,4	0,3	35,6	35,9
AZTECA	447,4	22,4	22,7	0,4	0,1	5,0	5,1	6,3	0,0	2,2	2,4	0,2	3,3	35,0	38,3
ICBC PERU BANK	327,1	16,4	20,2	3,8	1,2	5,0	6,2	287,5	0,0	100,6	103,1	2,5	0,9	35,0	35,9
TOTAL	165 539,2	8 294,2	8 403,8	109,6	0,1	5,0	5,1	31 611,9	57,5	11 349,2	11 525,0	175,8	0,6	35,8	36,4

1/ La información de este cuadro se ha actualizado en la Nota Semanal N° 12 (2 de abril de 2020).

El calendario anual de publicación de estas estadísticas se presenta en la página vii de esta Nota.

2/ Total de obligaciones sujetas a encaje / Liabilities subject to reserve requirements.

En moneda extranjera excluye los adeudados al exterior sujetos a encaje.

Fuente : Reportes de encaje de las empresas bancarias

Elaboración: Gerencia de Operaciones Monetarias y Estabilidad Financiera - Subgerencia de Operaciones de Política Monetaria

3/ Tasa de Encaje Exigible : Relación entre los fondos de encajes exigibles y el TOSE.

4/ Tasa de Encaje Efectivo : Relación entre los fondos de encajes efectivos y el TOSE.

5/ Incluye obligaciones con sucursales del exterior y otras del régimen especial.

**SITUACION DE ENCAJE, DEPOSITOS OVERNIGHT Y LIQUIDEZ POR INSTITUCION EN MONEDA NACIONAL
RESERVES POSITION, OVERNIGHT DEPOSITS AND LIQUIDITY BY FINANCIAL INSTITUTIONS IN DOMESTIC CURRENCY**

(Miles de soles y porcentajes) / (Thousands of soles and percentages)

Del 1 al 25 de agosto de 2020	ENCAJE MONEDA NACIONAL / RESERVE IN DOMESTIC CURRENCY 1/										DEPOSITOS OVERNIGHT BCRP (PROMEDIO DIARIO) / OVERNIGHT DEPOSITS BCRP (DAILY AVERAGE)	RATIO DE LIQUIDEZ PROMEDIO / LIQUIDITY RATIO AVERAGE (%)
	OBLIGACIONES SUJETAS A ENCAJE / LIABILITIES SUBJECT TO RESERVE REQUIREMENTS			FONDOS DE ENCAJE / RESERVE FUNDS			ENCAJE EXIGIBLE / RESERVE REQUIREMENTS					
	TOSE I 2/ (a)	VAR. ACUM. MES/ MONTHLY VARIATION (%)	Regimen Especial / Special Regime (b)	TOSE II 3/ (c) = (a) + (b)	CAJA / VAULT CASH (f)	CTA. CTE. BCRP / BCRP DEPOSITS (g)	TOTAL (h) = (f) + (g)	EXIGIBLE / REQUIREMENTS	SUPERÁVIT- DÉFICIT/ SUPERAVIT- DEFICIT	ENC. EXIG. / TOSE RESERVE REQUIREMENTS/TOSE (%) 4/		
E. BANCARIAS / COMMERCIAL BANKS	206 554 208	3,9	49 457	206 603 665	6 199 136	3 376 924	9 576 060	8 266 619	1 309 441	4,00	5 055 136	40,08
CRÉDITO	65 476 033	4,5	47 814	65 523 847	2 127 612	656 648	2 784 260	2 623 345	160 916	4,00	395 000	38,59
INTERBANK	27 944 265	-0,5	0	27 944 265	908 189	219 697	1 127 886	1 117 771	10 115	4,00	52 000	36,37
CITIBANK	4 381 584	29,7	0	4 381 584	4 681	207 400	212 081	175 263	36 818	4,00	245 600	83,05
SCOTIABANK	30 889 204	3,7	0	30 889 204	839 757	1 181 926	2 021 683	1 235 568	786 115	4,00	3 028 000	34,78
BBVA	45 143 758	5,0	1 643	45 145 400	1 467 160	406 015	1 873 174	1 805 898	67 276	4,00	1 116 600	41,04
COMERCIO	1 247 385	0,8	0	1 247 385	33 514	15 156	48 670	49 895	-1 225	4,00	0	40,82
PICHINCHA	5 132 270	1,2	0	5 132 270	166 799	36 983	203 781	205 291	-1 509	4,00	32 000	27,30
INTERAMERICANO	8 024 528	3,7	0	8 024 528	204 524	130 697	335 221	320 981	14 240	4,00	114 400	50,73
MIBANCO	7 870 132	0,8	0	7 870 132	255 779	74 568	330 348	314 805	15 542	4,00	0	29,78
GNB	2 974 136	-1,3	0	2 974 136	26 243	98 755	124 998	118 965	6 033	4,00	800	48,78
FALABELLA	3 149 745	2,6	0	3 149 745	102 367	26 896	129 262	125 990	3 273	4,00	0	51,64
RIPLEY	1 463 196	2,1	0	1 463 196	34 813	23 808	58 621	58 528	93	4,00	800	59,23
SANTANDER	2 032 068	15,1	0	2 032 068	13 060	82 320	95 380	81 283	14 097	4,00	96	63,94
AZTECA	450 423	-1,5	0	450 423	14 639	4 033	18 672	18 017	655	4,00	200	31,86
ICBC	375 346	26,7	0	375 346	0	15 884	15 884	15 014	870	4,00	69 640	107,44
BANK OF CHINA 6/	136	174,7	0	136	0	196 140	196 140	5	196 134	4,00	0	
NACION	29 345 320	0,8	0	29 345 320	953 723	222 400	1 176 123	1 173 813	2 310	4,00	0	87,16
COFIDE	162 767	-33,3	0	162 767	0	8 691	8 691	6 511	2 180	4,00	37 670	
E. FINANCIERAS / FINANCE COMPANIES	8 828 196	1,1	0	8 828 196	233 331	155 697	389 028	353 128	35 900	4,00	75 880	39,52
CREDISCOTIA	2 572 034	-1,3	0	2 572 034	83 591	28 849	112 440	102 881	9 559	4,00	0	28,72
COMPARTAMOS	2 188 366	0,9	0	2 188 366	54 680	42 808	97 488	87 535	9 954	4,00	5 380	45,06
QAPAQ	238 587	1,2	0	238 587	7 754	3 719	11 473	9 543	1 930	4,00	13 480	54,69
OH!	694 749	2,9	0	694 749	0	42 042	42 042	27 790	14 252	4,00	7 552	65,89
AMERIKA	1	0,0	0	1	0	84	84	0	84	4,00	0	
EFFECTIVA	516 213	1,6	0	516 213	4 916	16 391	21 307	20 649	658	4,00	2 788	65,40
MITSUI AUTO FINANCE	0		0	0	0	10	10	0	10	4,00	0	10,44
PROEMPRESA	424 729	3,1	0	424 729	11 101	6 164	17 264	16 989	275	4,00	45 320	53,04
CONFianza	1 457 733	2,9	0	1 457 733	47 376	7 852	55 228	58 309	-3 081	4,00	1 360	29,95
CREDINKA	735 783	3,5	0	735 783	23 913	7 779	31 692	29 431	2 260	4,00	0	26,52

1/ Información preliminar. La información de este cuadro se ha actualizado en la Nota Semanal N° 32 (27 de agosto de 2020).

Las fechas de actualización de esta información para este año aparecen en la pagina vii de la presente Nota. Los montos son promedios diarios a la fecha.

2/ El TOSE I comprende a las obligaciones sujetas al régimen general de encaje.

3/ El TOSE II incluye al TOSE I y a las obligaciones sujetas al régimen especial de encaje.

4/ Corresponde al promedio diario del encaje exigible del TOSE del Régimen General como porcentaje de este último.

5/ Preliminar. Promedio ponderado del ratio diario de liquidez. Corresponde a la relación entre activos líquidos y pasivos de corto plazo.

De acuerdo con la Resolución SBS N° 9075-2012, el mínimo es 8%.

6/ Inició operaciones a partir del 22 de julio de 2020.

Fuente : Circular N° 0010-2020-BCRP (Reporte 5) y Resolución SBS N° 9075-2012 (Anexo 15-A).

Elaboración : Gerencia de Operaciones Monetarias y Estabilidad Financiera-Subgerencia de Operaciones de Política Monetaria

**SITUACION DE ENCAJE, DEPOSITOS OVERNIGHT Y LIQUIDEZ POR INSTITUCION EN MONEDA EXTRANJERA
RESERVES POSITION, OVERNIGHT DEPOSITS AND LIQUIDITY BY FINANCIAL INSTITUTIONS IN FOREIGN CURRENCY**

(Miles de US dólares y porcentajes) / (Thousands of US dollars and percentages)

Del 1 al 25 de agosto de 2020	ENCAJE MONEDA EXTRANJERA / RESERVE IN FOREIGN CURRENCY 1/												DEPOSITOS OVERNIGHT BCRP (PROMEDIO DIARIO) / OVERNIGHT DEPOSITS BCRP (DAILY AVERAGE)	RATIO DE LIQUIDEZ PROMEDIO / LIQUIDITY RATIO AVERAGE (%)
	OBLIGACIONES SUJETAS A ENCAJE / LIABILITIES SUBJECT TO RESERVE REQUIREMENTS					FONDOS DE ENCAJE / RESERVE FUNDS			ENCAJE EXIGIBLE / RESERVE REQUIREMENTS					
	TOSE I (a)	VAR. ACUM. MES/ MONTHLY VARIATION (%)	Adeudados al Exterior de corto plazo / Short term foreign loans (b)	TOSE II (c) = (a) + (b)	Otras obligaciones del Régimen Especial / Another Obligations (d)	TOSE III 2/ (e) = (c) + (d)	CAJA / VAULT CASH (f)	CTA. CTE. BCRP / BCRP DEPOSITS (g)	TOTAL (h) = (f) + (g)	EXIGIBLE / REQUIREMENTS	SUPERÁVIT- DÉFICIT / SUPERAVIT- DEFICIT	ENCAJE EXIGIBLE / TOSE RESERVE REQUIREMENTS/ TOSE (%) 3/		
E. BANCARIAS / COMMERCIAL BANKS	33 715 830	0,2	206 705	33 922 535	183 987	34 106 522	1 078 392	11 739 042	12 817 434	11 835 703	981 731	34,70	4 372 754	56,62
CRÉDITO	13 117 924	2,1	1 567	13 119 491	155 211	13 274 702	314 374	4 329 506	4 643 880	4 605 384	38 496	34,69	2 196 400	58,99
INTERBANK	3 710 250	0,8	0	3 710 250	0	3 710 250	263 128	1 030 840	1 293 968	1 298 588	-4 619	35,00	1 172 000	80,73
CITIBANK	609 817	2,1	5 086	614 903	0	614 903	1 303	253 946	255 249	213 894	41 356	34,78	197 800	81,53
SCOTIABANK	4 996 884	-4,5	200 052	5 196 936	0	5 196 936	135 539	1 873 746	2 009 285	1 766 914	242 371	34,00	132 000	41,03
BBVA	7 173 126	-1,3	0	7 173 126	28 776	7 201 902	234 765	2 830 095	3 064 861	2 513 184	551 677	34,90	196 000	52,33
COMERCIO	71 193	-0,9	0	71 193	0	71 193	8 171	17 213	25 384	24 918	467	35,00	24 400	90,11
PICHINCHA	489 448	4,4	0	489 448	0	489 448	49 296	145 512	194 808	171 307	23 501	35,00	9 400	41,44
INTERAMERICANO	1 619 920	0,8	0	1 619 920	0	1 619 920	21 713	573 913	595 626	566 972	28 654	35,00	37 040	46,76
MIBANCO	113 798	-1,5	0	113 798	0	113 798	36 415	4 759	41 175	39 829	1 345	35,00	119 554	203,00
GNB	334 678	2,4	0	334 678	0	334 678	4 889	116 578	121 467	117 137	4 330	35,00	106 000	83,43
FALABELLA	57 462	-1,3	0	57 462	0	57 462	4 166	16 456	20 622	20 112	510	35,00	30 600	154,26
RIPLEY	3 874	-3,3	0	3 874	0	3 874	355	1 019	1 374	1 356	18	35,00	4 680	760,15
SANTANDER	1 116 074	-0,4	0	1 116 074	0	1 116 074	2 821	430 612	433 433	390 626	42 807	35,00	90 840	47,38
AZTECA	4 547	-17,8	0	4 547	0	4 547	1 455	217	1 672	1 591	81	35,00	0	87,14
ICBC	296 835	17,7	0	296 835	0	296 835	0	108 627	108 627	103 892	4 735	35,00	56 040	61,31
BANK OF CHINA 5/	0	0	0	0	0	0	0	6 001	6 001	0	6 001	0	0	274,00
NACION	687 104	-2,5	0	687 104	0	687 104	37 554	24 738	62 292	61 839	453	9,00	502 080	198,82
COFIDE	458	0,1	0	458	0	458	0	207	207	160	46	35,00	22 724	0
E. FINANCIERAS / FINANCE COMPANIES	54 165	-0,3	0,0	54 165	0	54 165	7 507	12 023	19 530	17 836	1 695	32,93	90 215	96,12
CREDISCOTIA	36 677	-0,8	0	36 677	0	36 677	4 016	10 156	14 173	12 837	1 336	35,00	66 560	112,56
COMPARTAMOS	687	9,2	0	687	0	687	220	29	249	240	8	35,00	1 567	90,16
QAPAQ	640	-0,2	0	640	0	640	171	65	236	224	12	35,00	0	48,73
OHI	0	0	0	0	0	0	0	0	0	0	0	0	0	0
AMERIKA	0	0	0	0	0,00	0	0,00	10	10	0	10	0	0	0
MITSUI AUTO FINANCE	0	0	0	0	0,00	0	0,00	8	8	0	8	0	0	26,17
PROEMPRESA	1 268	-0,1	0	1 268	0,00	1 268	406	146	552	444	108	35,00	0	38,24
CONFIANZA	8 143	1,0	0,00	8 143	0,00	8 143	1 488	358	1 847	1 817	30	22,31	19 172	385,87
CREDINKA	6 751	-0,2	0,00	6 751	0,00	6 751	1 206	1 251	2 457	2 274	183	33,68	2 916	81,40

1/ Información preliminar. La información de este cuadro se ha actualizado en la Nota Semanal N° 32 (27 de agosto de 2020).

Las fechas de actualización de esta información para este año aparecen en la página vii de la presente Nota. Los montos son promedios diarios a la fecha.

2/ El TOSE I comprende a las obligaciones sujetas al régimen general diferentes de créditos del exterior. En el TOSE II se añaden los créditos con plazos iguales o menores a 2 años y en el TOSE III se incluyen otras obligaciones sujetas al régimen especial.

3/ Corresponde al promedio diario del encaje exigible del TOSE I como porcentaje de este último.

4/ Preliminar. Promedio ponderado del ratio diario de liquidez. Corresponde a la relación entre activos líquidos y pasivos de corto plazo.

De acuerdo con la Resolución SBS N° 9075-2012, el mínimo es 20%.

5/ Inició operaciones a partir del 22 de julio de 2020.

Fuente : Circular N° 0011-2020-BCRP (Reporte 5) y Resolución SBS N°9075-2012 (Anexo 15-A).

Elaboración : Gerencia de Operaciones Monetarias y Estabilidad Financiera-Subgerencia de Operaciones de Política Monetaria

CUENTAS MONETARIAS DEL BANCO CENTRAL DE RESERVA DEL PERÚ MONETARY ACCOUNTS OF THE CENTRAL RESERVE BANK OF PERU

(Millones de soles)^{1/} / (Millions of soles)^{1/}

	2018												2019												2020												Var ^{4/} 4 últimas semanas	Flujo 4 últimas semanas	
	Dic.	Ene.	Feb.	Mar.	Abr.	May.	Jun.	Jul.	Ago.	Set.	Oct.	Nov.	Dic.	Ene.	Feb.	Mar.	Abr.	May.	Jun.	Jul.22	Jul.31	Ago.22	Ene.	Feb.	Mar.	Abr.	May.	Jun.	Jul.22	Jul.31	Ago.22								
I. RESERVAS INTERNACIONALES NETAS	202 609	207 724	208 738	209 463	214 761	223 463	218 826	220 952	232 114	229 367	227 754	227 021	226 126	231 187	233 257	233 896	248 877	251 896	252 932	262 988	262 405	270 485	231 187	233 257	233 896	248 877	251 896	252 932	262 988	262 405	270 485	2.9	7.497	I.					
(Millones de US\$)	60 121	62 380	63 254	63 091	64 882	66 309	66 513	66 753	68 269	67 860	67 986	66 771	68 316	68 399	67 611	68 022	73 632	73 439	71 450	75 140	74 336	75 555	68 399	67 611	68 022	73 632	73 439	71 450	75 140	74 336	75 555	0.6	415	I.					
1. Activos	60 288	62 566	63 367	63 151	64 937	66 421	66 714	66 789	68 423	67 893	68 062	66 775	68 370	68 471	67 797	68 150	73 735	73 484	71 472	75 225	74 560	75 708	68 471	67 797	68 150	73 735	73 484	71 472	75 225	74 560	75 708	0.6	483	1. Assets					
2. Pasivos	167	186	114	59	54	111	201	36	154	33	76	5	54	72	186	128	102	44	23	85	224	153	72	186	128	102	44	23	85	224	153	80.3	68	2. Liabilities					
II. ACTIVOS EXTERNOS NETOS DE LARGO PLAZO	65	63	64	62	62	63	64	64	66	65	65	66	64	66	67	66	61	63	65	64	65	66	66	67	66	61	63	65	64	65	66	2.5	2.11	II.					
(Millones de US\$) 2/	20	20	20	20	20	20	20	20	20	20	20	20	20	20	20	20	20	20	20	20	20	20	20	20	20	20	20	20	20	20	20	0.0	0	I.					
1. Créditos	5 517	5 535	5 332	5 223	5 210	5 236	5 189	5 005	5 122	5 092	5 066	5 129	4 993	5 040	5 127	5 103	4 740	4 858	4 981	4 980	5 100	5 101	5 040	5 127	5 103	4 740	4 858	4 981	4 980	5 100	5 101	2.4	121	1. Assets					
2. Obligaciones	5 452	5 472	5 268	5 160	5 148	5 173	5 125	4 941	5 056	5 027	5 001	5 063	4 929	4 974	5 060	5 037	4 679	4 796	4 916	4 916	5 035	5 035	4 974	5 060	5 037	4 679	4 796	4 916	4 916	5 035	5 035	2.4	119	2. Liabilities					
III. ACTIVOS INTERNOS NETOS (I+2+3)	-71 517	-71 156	-69 684	-74 486	-76 388	-79 652	-78 211	-78 181	-82 677	-81 507	-79 814	-80 303	-77 308	-82 708	-86 589	-83 256	-84 442	-84 306	-86 218	-81 720	-86 252	-83 940	-82 708	-86 589	-83 256	-84 442	-84 306	-86 218	-81 720	-86 252	-83 940	n.a.	7 781	III.					
1. Sistema Financiero	13 308	12 208	13 203	14 753	17 203	17 703	20 025	18 860	16 600	15 550	16 200	17 400	16 100	14 750	17 825	23 295	44 749	47 640	48 584	54 890	60 868	16 100	14 750	17 825	23 295	44 749	47 640	48 584	54 890	60 868	25.3	12 284	1. Credit to the financial sector						
a. Créditos por regulación monetaria	0	0	0	0	0	0	0	0	0	0	0	0	0	0	0	0	0	0	0	0	0	0	0	0	0	0	0	0	0	0	0	0.0	0	a. Credits of monetary regulation (rediscounts)					
b. Compra temporal de valores	5 950	4 755	4 850	6 100	6 850	6 750	8 575	7 110	4 850	4 300	3 800	4 950	6 350	5 050	5 100	6 675	13 015	15 060	14 947	14 752	14 452	12 471	5 050	5 100	6 675	13 015	15 060	14 947	14 752	14 452	12 471	-15.5	-2 281	b. Reverse repos					
c. Operaciones de reporte de monedas	7 358	7 453	8 353	8 653	10 353	10 953	11 450	11 750	11 750	11 450	11 750	11 250	11 050	11 050	9 650	11 150	10 330	10 145	8 095	7 195	7 195	6 895	11 050	9 650	11 150	10 330	10 145	8 095	7 195	7 195	6 895	-4.2	-300	c. Foreign exchange swaps					
d. Operaciones de reporte de cartera	0	0	0	0	0	0	0	0	0	0	0	0	0	0	0	0	0	250	260	260	304	154	0	0	0	0	250	260	260	304	154	-21.2	-64	d. Credit Repo Operations					
e. Operaciones de reporte con garantía	0	0	0	0	0	0	0	0	0	0	0	0	0	0	0	0	0	0	19 284	24 338	26 334	33 090	41 264	0	0	0	0	19 284	24 338	26 334	33 090	41 264	56.7	14 930	e. Credit Portfolio Repo Operations				
2. Sector Público (neto)	-67 187	-66 740	-67 416	-72 313	-77 358	-78 207	-81 526	-79 683	-77 395	-76 638	-75 425	-74 639	-76 434	-76 829	-75 723	-75 121	-82 963	-81 382	-80 692	-78 378	-77 136	-79 096	-76 829	-75 723	-75 121	-82 963	-81 382	-80 692	-78 378	-77 136	-79 096	n.a.	-718	2. Net assets on the public sector					
a. Banco de la Nación	-6 473	-6 084	-7 222	-7 952	-7 759	-7 012	-8 990	-9 369	-9 746	-9 107	-8 582	-9 804	-12 899	-15 215	-16 833	-18 157	-18 111	-19 075	-17 569	-16 965	-17 189	-18 217	-15 215	-16 833	-18 157	-18 111	-19 075	-17 569	-16 965	-17 189	-18 217	n.a.	-1 252	a. Banco de la Nación					
b. Gobierno Central 3/	-57 982	-57 544	-56 941	-61 519	-66 698	-68 492	-69 787	-67 507	-64 561	-64 388	-63 774	-61 909	-60 505	-58 802	-55 560	-53 849	-62 035	-59 066	-59 877	-58 154	-56 767	-57 739	-58 802	-55 560	-53 849	-62 035	-59 066	-59 877	-58 154	-56 767	-57 739	n.a.	415	b. Central Government 3/					
c. Otros (incluye COFIDE)	-195	-496	-499	-676	-546	-249	-385	-153	-378	-265	-181	-76	-280	-97	-330	-270	-123	-241	-246	-258	-180	-139	-97	-330	-270	-123	-241	-246	-258	-180	-139	n.a.	119	c. Others (including COFIDE)					
d. Valores en Poder del Sector Público 4/	-2 538	-2 616	-2 754	-2 167	-2 355	-2 455	-2 365	-2 653	-2 710	-2 878	-2 888	-2 850	-2 750	-2 715	-3 000	-2 845	-2 695	-3 000	-3 000	-3 000	-3 000	-3 000	-2 715	-3 000	-2 845	-2 695	-3 000	-3 000	-3 000	-3 000	-3 000	n.a.	0	d. Securities owned by the Public Sector 4/					
3. Otras Cuentas Netas	-17 637	-16 624	-15 472	-16 926	-16 233	-19 147	-16 709	-17 358	-21 882	-20 619	-19 939	-21 864	-18 274	-21 980	-25 616	-25 960	-24 773	-27 673	-33 167	-31 927	-34 006	-35 713	-21 980	-25 616	-25 960	-24 773	-27 673	-33 167	-31 927	-34 006	-35 713	n.a.	-3 786	3. Other assets (net)					
IV. OBLIGACIONES MONETARIAS (I+II+III)	131 157	136 631	139 117	135 039	138 435	143 874	140 679	142 836	149 503	147 926	148 005	146 784	148 882	148 545	146 735	150 806	164 497	187 653	186 778	201 332	206 218	216 611	148 545	146 735	150 806	164 497	187 653	186 778	201 332	206 218	216 611	7.6	15 279	IV.					
1. En Moneda Nacional	87 692	87 337	87 886	86 828	85 158	84 475	86 226	86 715	88 145	87 291	88 585	89 416	92 295	90 528	91 204	94 553	101 928	124 965	129 727	133 017	140 715	152 635	90 528	91 204	94 553	101 928	124 965	129 727	133 017	140 715	152 635	14.7	19 618	1. Domestic currency					
a. Emisión Primaria 5/	61 367	58 422	57 941	57 843	58 434	57 948	58 491	60 079	60 370	59 105	60 463	60 785	64 565	63 671	62 211	63 956	70 984	71 936	78 886	78 670	80 615	79 126	63 671	62 211	63 956	70 984	71 936	78 886	78 670	80 615	79 126	0.6	457	a. Monetary Base 5/					
i. Circulante	49 778	48 078	47 327	47 546	46 690	46 733	47 449	48 777	49 111	48 740	48 787	49 748	52 117	50 995	51 362	52 330	56 549	59 813	63 323	64 816	65 730	n.d.	50 995	51 362	52 330	56 549	59 813	63 323	64 816	65 730	n.d.	n.a.	n.a.	i. Currency					
ii. Encaje	11 590	10 344	10 614	10 297	11 744	11 215	11 042	11 303	11 260	10 365	11 676	11 037	12 448	12 675	10 849	11 628	14 435	12 123	15 563	13 854	14 885	n.d.	12 675	10 849	11 628	14 435	12 123	15 563	13 854	14 885	n.d.	n.a.	n.a.	ii. Reserve					
b. Valores Emitidos 6/	26 325	28 915	29 945	28 985	26 724	26 527	27 735	26 636	27 774	28 186	28 122	28 630	27 730	26 858	28 993	30 597	30 945	53 029	50 840	54 348	60 100	73 508	26 858	28 993	30 597	30 945	53 029	50 840	54 348	60 100	73 508	35.3	19 161	b. Securities issued 6/					
2. En Moneda Extranjera	43 465	49 294	51 232	48 212	53 276	59 399	54 453	56 120	61 358	60 634	59 420	57 368	56 587	58 017	55 531	56 253	62 569	62 688	57 052	68 315	65 503	63 977	58 017	55 531	56 253	62 569	62 688	57 052	68 315	65 503	63 977	-6.4	-4 338	2. Foreign currency					
(Millones de US\$)	12 898	14 803	15 525	14 522	16 096	17 626	16 551	16 955	18 047	17 939	17 737	16 873	17 096	17 165	16 096	16 353	18 511	18 276	16 116	19 519	18 556	17 871	17 165	16 096	16 353	18 511	18 276	16 116	19 519	18 556	17 871	-8.4	-1 648	(Millions of US dollars)					
Empresas Bancarias	42 176	48 192	50 051	46 759	51 892	57 838	52 729	54 474	59 746	59 904	57 704	55 720	54 981	56 379	53 833	54 573	60 812	60 978	55 305	66 801	63 857	62 417	56 379	53 833	54 573	60 812	60 978	55 305	66 801	63 857	62 417	-6.6	-4 384	Commercial banks					
Resto	1 288	1 102	1 181	1 452	1 384	1 561	1 724	1 646	1 612	1 730	1 717	1 648	1 607	1 638	1 698	1 680	1 757	1 709	1 747	1 514	1 646	1 560	1 638	1 698	1 680	1 757	1 709	1 747	1 514	1 646	1 560	3.0	46	Rest of the financial system					

1/ La información de este cuadro se ha actualizado en la Nota Semanal N° 32 (27 de agosto de 2020). Asimismo, n.d. = no disponible, n.a. = no aplicable.
El calendario anual de publicación de estas estadísticas se presenta en la página vii de la presente Nota.

2/ Registra sólo los saldos de las operaciones efectuadas en moneda extranjera.

3/ Incluye los bonos emitidos por el Tesoro Público, que el BCRP adquiere en el mercado secundario de acuerdo con el Artículo 61 de la Ley Orgánica del BCRP.

4/ Considera los valores del BCRP en poder de las entidades del sector público.

5/ La emisión primaria está constituida por:

• Billetes y monedas emitidos más cheques de gerencia en moneda nacional emitidos por el BCRP. Estos componentes constituyen el circulante y los fondos en bóveda de los bancos.

• Depósitos de encaje en moneda nacional (cuentas corrientes) de las instituciones financieras mantenidas en el BCRP. A partir del 31 de diciembre de 2007, la emisión primaria incluye los depósitos en cuenta corriente del Banco de la Nación.

6/ Considera los valores del BCRP adquiridos por las entidades del sistema financiero. Asimismo, incluye los saldos de los Certificados de Depósito Reajustables (CDRBCRP) indexados al tipo de cambio así como de los depósitos de esterilización (facilidades de depósito overnight y las subastas de depósitos a plazo en moneda nacional) de las entidades del sistema financiero.

</

DISTINTOS CONCEPTOS DE LA LIQUIDEZ INTERNACIONAL DEL BANCO CENTRAL DE RESERVA DEL PERÚ^{1/2/}
CONCEPTS OF CENTRAL BANK OF PERU INTERNATIONAL LIQUIDITY^{1/2/}

(Millones de US dólares) / (Millions of US dollars)

	LIQUIDEZ TOTAL INTERNATIONAL ASSETS						RESERVAS INTERNACIONALES NETAS NET INTERNATIONAL RESERVES			POSICION DE CAMBIO NET INTERNATIONAL POSITION		Valuación contable del Oro USS/Oz Troy Book value of gold USS/Oz Troy		
	Depósitos 3/	Valores 4/	Oro y Plata 5/	Suscrip. FMI, BIS y FLAR	Otros 6/	Liquidez total	Activos Internac. (Reservas Brutas)	Obligac. Corto Pzo. Internac. (-)	Reservas Internac. Netas	Obligac. Corto Pzo. C/ Resid. (neto) (-)	Posición de Cambio 7/			
	Deposits 3/	Securities 4/	Gold and Silver (market value) 5/	IMF and FLAR capital subscriptions	Others 6/	Total International Assets	Gross International Reserves	Short term International Liabilities	Net International Reserves	Short term Liabilities with residents (net) (-)	Net International Position 7/			
	A	B	C	D	E	F=	G	H	I=G-H	J	K=I-J			
2018														2018
Jun.	15 815	40 103	1 391	1 591	214	59 114	59 113	34	59 079	20 959	38 120	1 248	Jun.	
Jul.	18 968	38 877	1 365	1 591	59	60 860	60 860	63	60 797	22 629	38 168	1 225	Jul.	
Ago.	16 786	40 667	1 339	1 588	66	60 446	60 445	170	60 275	22 080	38 195	1 201	Aug.	
Set.	13 402	41 538	1 328	1 584	147	57 999	57 998	57	57 941	19 443	38 498	1 192	Set.	
Oct.	13 182	42 237	1 356	1 574	185	58 534	58 533	41	58 492	19 889	38 603	1 217	Oct.	
Nov.	14 416	41 840	1 361	1 574	225	59 416	59 416	29	59 387	20 743	38 644	1 221	Nov.	
Dic.	15 293	41 834	1 428	1 581	152	60 288	60 288	167	60 121	20 573	39 548	1 281	Dic.	
2019														2019
Ene.	16 721	42 711	1 472	1 589	73	62 566	62 566	186	62 380	22 551	39 828	1 321	Jan.	
Feb.	18 408	41 794	1 464	1 620	82	63 368	63 367	114	63 254	23 221	40 033	1 314	Feb.	
Mar.	16 121	43 811	1 440	1 641	138	63 151	63 151	59	63 091	22 509	40 582	1 292	Mar.	
Abr.	18 926	42 835	1 430	1 640	106	64 937	64 937	54	64 882	24 144	40 738	1 283	Abr.	
May.	19 111	44 097	1 455	1 632	126	66 421	66 421	111	66 309	25 385	40 924	1 306	May.	
Jun.	15 883	47 517	1 572	1 643	99	66 714	66 714	201	66 513	25 132	41 381	1 411	Jun.	
Jul.	16 059	47 300	1 575	1 690	165	66 789	66 789	36	66 753	25 292	41 461	1 413	Jul.	
Ago.	15 551	49 348	1 715	1 685	124	68 423	68 423	154	68 269	26 489	41 780	1 539	Aug.	
Set.	18 894	45 502	1 642	1 679	176	67 893	67 893	33	67 860	26 073	41 787	1 473	Sep.	
Oct.	20 940	43 674	1 685	1 694	69	68 062	68 062	76	67 986	25 830	42 156	1 512	Oct.	
Nov.	16 913	46 415	1 633	1 687	128	66 776	66 776	5	66 771	24 598	42 173	1 465	Nov.	
Dic.	18 822	46 039	1 694	1 715	100	68 370	68 370	54	68 316	25 697	42 619	1 520	Dec.	
2020														2020
Ene.	18 023	46 842	1 769	1 711	126	68 471	68 471	72	68 399	25 557	42 842	1 587	Jan.	
Feb.	18 289	45 955	1 764	1 707	82	67 797	67 797	186	67 611	24 245	43 366	1 583	Feb.	
Mar.	20 493	44 056	1 755	1 704	142	68 150	68 150	128	68 022	24 448	43 574	1 575	Mar.	
Abr.	32 409	37 585	1 881	1 787	73	73 735	73 735	102	73 632	29 760	43 872	1 687	Apr.	
May.7	33 486	36 845	1 914	1 782	65	74 092	74 092	119	73 973	29 903	44 070	1 717	May.7	
May.15	33 137	37 353	1 942	1 781	58	74 271	74 271	37	74 234	30 180	44 054	1 743	May.15	
May.22	32 007	38 372	1 933	1 782	71	74 165	74 165	16	74 149	30 049	44 100	1 734	May.22	
May.31	28 860	40 853	1 929	1 759	83	73 484	73 484	44	73 439	29 295	44 144	1 731	May.31	
Jun.7	28 570	42 195	1 873	1 768	209	74 615	74 615	97	74 518	30 375	44 143	1 681	Jun.7	
Jun.15	25 291	44 731	1 924	1 766	65	73 777	73 777	64	73 713	29 528	44 185	1 726	Jun.15	
Jun.22	25 270	44 144	1 957	1 764	71	73 206	73 206	70	73 137	28 611	44 526	1 755	Jun.22	
Jun.30	23 425	44 158	1 985	1 781	123	71 473	71 473	23	71 450	25 363	46 087	1 781	Jun.30	
Jul.7	25 519	43 929	2 002	1 786	82	73 319	73 318	52	73 267	27 147	46 120	1 796	Jul.7	
Jul.31	25 126	45 358	2 200	1 815	62	74 561	74 560	224	74 336	25 456	48 880	1 974	Jul.31	
Ago.7	23 736	47 139	2 264	1 813	74	75 026	75 026	160	74 866	24 804	50 062	1 796	Ago.7	
Ago.15	23 577	46 260	2 166	1 812	89	73 904	73 903	105	73 798	23 849	49 949	1 974	Ago.15	
Ago.22	24 477	47 190	2 160	1 814	68	75 708	75 708	153	75 555	22 305	53 250	1 974	Ago.22	

1/ La información de este cuadro se ha actualizado en la Nota Semanal N° 32 del 27 de agosto de 2020. El calendario anual de publicación de estas estadísticas se presenta en la página vii de esta Nota.

2/ La "Liquidez Total" es sin deducción alguna. En el concepto de "Reservas Brutas" no se considera la plata. En las "Reservas Netas" se deduce las obligaciones internacionales de corto y largo plazo. En la "Posición de Cambio" se deduce las obligaciones de corto y largo plazo con residentes.

3/ Comprende los "Depósitos" constituidos bajo la modalidades a la vista y a plazo en bancos del exterior.

4/ Considera los "Valores" de corto y largo plazo emitidos por el Tesoro de los EE.UU., el Banco de Pagos Internacionales (BIS), organismos supranacionales, entidades públicas extranjeras y otros valores con respaldo soberano de gobiernos.

5/ El volumen físico de oro es 1,1 millones de onzas troy.

6/ Incluye principalmente los saldos activos del Convenio con la Asociación Latinoamericana de Integración (ALADI).

7/ Desde diciembre de 2014 se ha modificado la metodología de registro de las operaciones de reporte de monedas, de acuerdo al Reglamento de Operaciones de Reporte aplicable a las Empresas del Sistema Financiero (Resolución SBS N° 5790-2014, del 2 de setiembre de 2014).

Elaboración: Gerencia Central de Estudios Económicos.

VARIACIÓN DE LAS RESERVAS INTERNACIONALES NETAS DEL BANCO CENTRAL DE RESERVA DEL PERÚ
VARIATION OF THE NET INTERNATIONAL RESERVES OF THE CENTRAL RESERVE BANK OF PERU

(Millones de US dólares)^{1/} / (Millions of US dollars)^{1/}

	2017						2018						2019						2020							
	Flujo anual	I	II	III	IV	Flujo anual	I	II	III	IV	Flujo anual	I	II	III	IV	Flujo anual	Ene.	Feb.	Mar.	Abr.	May.	Jun.	Jul.	Ago.22	Flujo anual	
VARIACIÓN DE RIN (H+I)	1 936	-1 589	-2 953	-1 139	2 181	-3 500	2 970	3 421	1 348	456	8 195	83	- 788	411	5 610	- 193	-1 989	2 886	1 219	7 239	VARIATION OF THE NIR (H+I)					
I. OPERACIONES CAMBIARIAS	9 604	469	79	283	621	1 452	555	208	144	428	1 335	16	332	21	51	197	1 792	2 410	4 424	9 243	I. FOREIGN EXCHANGE OPERATIONS					
1. COMPRAS NETAS EN MESA	5 246	184	0	0	0	184	385	20	0	405	0	0	0	32	-7	0	0	0	0	0	25	1. OVER THE COUNTER				
a. Compras	5 246	184	0	0	0	184	385	20	0	405	0	0	0	32	0	0	0	0	0	0	0	32	a. Purchases			
b. Ventas	0	0	0	0	0	0	0	0	0	0	0	0	0	0	7	0	0	0	0	0	0	0	7	b. Sales		
2. SECTOR PÚBLICO	4 152	404	77	280	619	1 380	167	188	144	428	927	17	332	20	18	4	1 759	2 234	4 424	8 807	2. OPERATIONS WITH THE PUBLIC SECTOR					
3. OTROS 3/	207	-119	2	3	2	-112	3	0	1	-3	0	0	0	-1	200	32	177	0	0	0	411	3. OTHERS 3/				
II. RESTO DE OPERACIONES	-7 669	-2 058	-3 032	-1 422	1 559	-4 952	2 415	3 213	1 203	28	6 859	67	-1 120	390	5 559	-390	-3 781	476	-3 205	-2 004	II. REST OF OPERATIONS					
1. DEPÓSITOS DE INTERMEDIARIOS FINANCIEROS 4/	-2 591	-1 593	-2 746	-1 277	1 219	-4 397	1 608	2 428	1 330	-655	4 710	-7	-1 050	305	2 191	-289	-2 142	2 409	-666	751	1. DEPOSITS OF FINANCIAL INTERMEDIARIES 4/					
a. Empresas Bancarias	-2 243	-1 519	-2 676	-1 221	1 271	-4 145	1 569	1 943	1 400	-817	4 095	70	-1 076	260	2 127	-214	-2 155	2 467	-655	824	a. Deposits of the commercial banks					
b. Banco de la Nación	-221	-36	23	-32	-61	-106	-16	398	-58	188	512	-76	19	49	32	-54	18	-31	20	-24	b. Deposits of Banco de la Nación					
c. Otros	-128	-38	-94	-25	10	-147	55	87	-12	-26	103	-1	7	-4	31	-22	-5	-27	-31	-50	c. Others					
2. DEPÓSITOS PÚBLICOS	-5 716	-616	-239	-238	-104	-1 197	265	300	-368	276	474	-120	-257	-123	3 129	-154	-1 832	-2 327	-2 496	-4 180	2. DEPOSITS OF THE PUBLIC SECTOR					
3. CRÉDITO A LAS EMPRESAS BANCARIAS 5/	0	0	0	0	0	0	0	0	0	0	0	0	0	0	0	0	0	0	0	0	0	0	0	3. CREDIT TO THE COMMERCIAL BANKS 5/		
4. OTROS 6/	639	151	-47	94	444	643	542	485	241	407	1 675	194	188	208	239	53	192	393	-43	1 425	4. OTHER 6/					

NOTA: SALDOS A FIN DE PERIODO (Millones de US dólares)	2017					2018				2019				2020							
	Dic.	Mar.	Jun.	Set.	Dic.	Mar.	Jun.	Set.	Dic.	Mar.	Jun.	Set.	Dic.	Ene.	Feb.	Mar.	Abr.	May.	Jun.	Jul.	Ago.22
1. RESERVAS INTERNACIONALES NETAS	63 621	62 032	59 079	57 941	60 121	63 091	66 513	67 860	68 316	68 399	67 611	68 022	73 632	73 439	71 450	74 336	75 555	1. NET INTERNATIONAL RESERVES			
2. DEPÓSITOS DE INTERMEDIARIOS FINANCIEROS 4/	17 345	15 752	13 006	11 729	12 948	14 556	16 983	18 313	17 658	16 680	15 604	15 864	17 992	17 778	15 623	18 090	17 435	2. DEPOSITS OF FINANCIAL INTERMEDIARIES 4/			
a. Depósitos de Empresas Bancarias	16 660	15 141	12 466	11 244	12 515	14 084	16 027	17 427	16 611	16 680	15 604	15 864	17 992	17 778	15 623	18 090	17 435	a. Deposits of commercial banks			
b. Depósitos del Banco de la Nación	157	120	144	112	51	34	432	374	562	486	505	553	585	531	550	519	539	b. Deposits of Banco de la Nación			
3. DEPÓSITOS DEL SECTOR PÚBLICO EN EL BCRP	9 349	8 733	8 494	8 256	8 152	8 417	8 718	8 350	8 626	8 506	8 249	8 125	11 255	11 100	9 269	6 942	4 446	3. DEPOSITS OF THE PUBLIC SECTOR AT THE BCRP			
a. Depósitos por privatización	2	3	2	2	1	3	5	5	7	7	0	0	0	0	1	1	2	a. Privatization deposits			
b. PROMCEPRI 7/	0	0	0	0	0	0	0	0	0	0	0	0	0	0	0	0	0	b. PROMCEPRI 7/			
c. Fondo de Estabilización Fiscal (FEF)	6 398	6 392	6 387	6 324	5 770	5 741	5 674	5 573	5 472	5 486	5 482	5 472	5 484	5 481	5 184	4 184	1 935	c. Fiscal Stabilization Fund (FSF)			
d. Otros depósitos del Tesoro Público 8/	2 835	2 224	2 018	1 769	2 329	2 475	2 928	2 705	3 067	2 989	2 676	2 582	5 748	5 575	4 046	2 725	2 498	d. Other deposits of Public Treasury 8/			
e. Fondos administrados por la ONP 9/	0	0	0	0	0	0	0	0	0	0	0	0	0	0	0	0	0	e. Funds administered by ONP 9/			
f. COFIDE	113	114	87	160	51	198	112	66	80	24	91	71	23	44	37	32	11	f. COFIDE			
g. Resto	0	0	0	0	0	1	0	0	0	0	0	0	0	0	1	0	0	g. Rest			

1/ La información de este cuadro se ha actualizado en la Nota Semanal N° 32 (27 de agosto de 2020). El calendario anual de publicación de estas estadísticas se presenta en la página vii de la presente Nota.

2/ Flujos con respecto al saldo de cierre del mes anterior.

3/ Incluye operaciones por los certificados de depósito liquidables en dólares del BCRP (CDLD BCRP) y otras compras o ventas de moneda extranjera.

4/ Incluye otras obligaciones con el sistema financiero.

5/ Incluye las operaciones de reporte de títulos valores en moneda extranjera.

6/ Incluye valuación, intereses ganados, intereses pagados y otras operaciones netas.

7/ Comisión de Promoción de las Concesiones Privadas (Decreto Legislativo No. 839).

8/ Considera las otras cuentas del Ministerio de Economía y Finanzas.

9/ Comprende el Fondo de Consolidación de Reservas Previsionales (FCR).

Elaboración: Gerencia Central de Estudios Económicos.

FUENTES DE VARIACIÓN DE LA EMISIÓN PRIMARIA SOURCES OF VARIATION OF THE MONETARY BASE

(Millones de soles)^{1/} / (Millions of soles)^{1/}

	2017					2018					2019					2020								Flujo anual
	Flujo anual					Flujo anual					Flujo anual					2/								
		I	II	III	IV		I	II	III	IV		Ene.	Feb.	Mar.	Abr.	May.	Jun.	Jul.31	Ago.22					
FLUJO DE EMISIÓN PRIMARIA (I+II)	3 833	-1 591	-26	512	5 264	4 160	-3 524	648	614	5 459	3 198	-894	-1 460	1 745	7 028	953	6 950	1 728	-1 488	14 562				
I. OPERACIONES CAMBIARIAS	31 111	1 506	258	934	2 086	4 784	1 834	691	482	1 432	4 439	54	1 123	76	173	671	6 292	8 498	15 797	32 684				
1. COMPRAS NETAS EN MESA	16 991	590	0	0	0	590	1 267	66	0	1 333	0	0	0	108	-24	0	0	0	0	84				
a. Compras	16 991	590	0	0	0	590	1 267	66	0	1 333	0	0	0	108	0	0	0	0	0	108				
b. Ventas	0	0	0	0	0	0	0	0	0	0	0	0	0	0	24	0	0	0	0	24				
2. SECTOR PÚBLICO	13 459	1 316	252	925	2 079	4 571	558	624	479	1 434	3 096	56	1 123	72	61	14	6 181	7 878	15 797	31 183				
3. OTROS 3/	661	-400	6	9	7	-377	9	1	3	-2	10	-2	0	3	4	681	112	620	0	1 418				
II. RESTO DE OPERACIONES MONETARIAS	-27 279	-3 097	-284	-422	3 178	-624	-5 358	-44	133	4 027	-1 241	-948	-2 583	1 669	6 855	282	658	-6 770	-17 285	-18 123				
1. SISTEMA FINANCIERO	-6 629	-4 780	-3 332	-1 015	335	-8 792	1 445	5 272	-4 275	1 650	4 092	-1 300	-1 350	3 075	5 470	21 454	2 891	7 250	5 978	43 468				
a. Compra temporal de títulos valores	3 321	-2 480	2 990	185	-165	530	150	2 475	-4 275	2 050	400	-1 300	50	1 575	6 340	2 045	-113	-495	-1 981	6 121				
b. Operaciones de reporte de monedas	-9 950	-2 300	-6 322	-1 200	500	-9 322	1 295	2 797	0	-400	3 692	0	-1 400	1 500	-1 120	115	-2 050	-900	-300	-4 155				
c. Operaciones de reporte de cartera	0	0	0	0	0	0	0	0	0	0	0	0	0	0	250	10	0	-106	86	239				
d. Operaciones de reporte con garantía	0	0	0	0	0	0	0	0	0	0	0	0	0	0	0	19 284	5 054	8 751	8 174	41 264				
2. VALORES DEL BCRP	-8 213	-2 248	7 146	1 123	-1 100	4 921	-2 165	1 961	-1 426	326	-1 304	-215	-2 358	1 334	2 090	-1 827	-4 528	-1 413	-4 567	-11 484				
a. Sector público	2 751	-589	40	-172	-70	-790	371	-198	-513	128	-212	35	-285	155	150	-305	0	0	0	-250				
b. Sector privado 4/	-10 964	-1 659	7 106	1 295	-1 030	5 712	-2 536	2 159	-912	198	-1 091	-250	-2 073	1 179	1 940	-1 522	-4 528	-1 413	-4 567	-11 234				
3. DEPOSITOS DE INTERMEDIARIOS FINANCIEROS	505	440	-508	-818	676	-210	-124	-908	462	258	-313	1 122	-63	-2 783	-2 288	-20 565	6 759	-7 868	-8 815	-34 500				
4. DEPOSITOS PÚBLICOS	-13 702	2 839	-3 432	339	2 877	2 623	-5 141	-6 748	4 709	1 057	-6 122	-536	1 150	197	2 223	1 661	-4 523	-4 933	-10 058	-14 819				
a. Sector público no financiero	-12 509	-707	-3 118	1 043	5 109	2 327	-3 605	-7 018	4 983	4 253	-1 387	1 998	2 670	1 359	2 102	2 780	-6 152	-5 200	-9 126	-9 568				
b. Banco de la Nación	-1 194	3 546	-314	-703	-2 233	296	-1 536	270	-274	-3 195	-4 736	-2 534	-1 520	-1 162	121	-1 119	1 629	267	-932	-5 251				
5. OTROS	760	652	-157	-51	390	834	627	381	663	736	2 406	-20	38	-154	-641	-442	59	195	177	-788				

NOTA: SALDOS A FIN DE PERÍODO

	2017					2018					2019					2020							
	Dic.	Mar.	Jun.	Set.	Dic.	Mar.	Jun.	Set.	Dic.	Mar.	Jun.	Set.	Dic.	Ene.	Feb.	Mar.	Abr.	May.	Jun.	Jul.31	Ago.22		
1. EMISIÓN PRIMARIA	57 207	55 617	55 591	56 103	61 367	57 843	58 491	59 105	64 565	16 100	14 750	17 825	23 235	44 749	47 640	54 890	60 868	78 886	80 615	79 126			
2. SISTEMA FINANCIERO (a+b+c-d)	22 100	17 320	13 988	12 973	13 308	14 753	20 025	15 750	17 400	5 050	5 100	6 675	13 015	15 060	14 947	14 452	12 471	11 050	9 650	11 150			
a. Compra temporal de títulos valores	5 420	2 940	5 930	6 115	5 950	6 100	8 575	4 300	6 350	0	0	0	0	0	0	0	0	0	0	0			
b. Operaciones de reporte de monedas	16 680	14 380	8 058	6 858	7 358	8 653	11 450	11 450	11 050	0	0	0	0	0	0	0	0	0	0	0			
c. Operaciones de reporte de cartera	0	0	0	0	0	0	0	0	0	0	0	0	0	0	0	0	0	0	0	0			
d. Operaciones de reporte con garantía	0	0	0	0	0	0	0	0	0	0	0	0	0	0	0	0	0	0	0	0			
3. VALORES DEL BCRP	31 976	34 213	27 081	25 961	27 061	29 226	27 265	28 691	28 365	28 579	30 938	29 604	27 514	29 338	33 909	35 301	38 893	28 679	30 938	29 604			
a. Certificados de depósito del BCRP (CDBCRP)	30 747	32 343	26 574	25 961	27 061	29 226	27 265	28 691	28 365	28 579	30 938	29 604	27 514	29 711	31 489	32 442	36 894	25 864	27 938	26 759			
i. Sector público	1 747	2 336	2 296	2 468	2 538	2 167	2 365	2 878	2 750	2 715	3 000	2 845	2 895	3 000	3 000	3 000	3 000	0	0	0			
ii. Sector privado	29 000	30 007	24 278	23 493	24 523	27 059	24 900	25 813	25 615	25 864	27 938	26 759	24 819	25 711	28 489	29 442	33 894	0	0	0			
b. Certificados de depósito reajustables del BCRP (CDR) 5/	829	1 870	507	0	0	0	0	0	0	0	0	0	0	628	2 420	2 859	2 999	993	1 056	838			
4. DEPOSITOS DE INTERMEDIARIOS FINANCIEROS	1 592	1 152	1 660	2 478	1 802	1 926	2 835	2 373	2 115	993	1 056	3 838	6 126	26 691	19 932	27 800	36 615	0	0	0			
i. Facilidades de depósito	1 592	1 152	1 660	2 478	1 802	1 926	2 835	2 373	2 115	0	0	0	0	3 378	2 193	8 365	7 762	0	0	0			
ii. Otros depósitos	0	0	0	0	0	0	0	0	0	0	0	0	0	4 500	23 312	17 739	19 435	0	0	0			
5. DEPOSITOS PÚBLICOS	42 169	39 330	42 762	42 423	39 546	44 687	51 435	46 726	45 669	46 204	45 055	44 858	42 634	40 973	45 496	50 430	60 487	0	0	0			

NOTE: END OF PERIOD STOCKS

	(Millions of soles)																				
	Dic.	Mar.	Jun.	Set.	Dic.	Mar.	Jun.	Set.	Dic.	Ene.	Feb.	Mar.	Abr.	May.	Jun.	Jul.31	Ago.22				
1. MONETARY BASE	57 207	55 617	55 591	56 103	61 367	57 843	58 491	59 105	64 565	16 100	14 750	17 825	23 235	44 749	47 640	54 890	60 868	78 886	80 615	79 126	
2. FINANCIAL SYSTEM (a+b+c-d)	22 100	17 320	13 988	12 973	13 308	14 753	20 025	15 750	17 400	5 050	5 100	6 675	13 015	15 060	14 947	14 452	12 471	11 050	9 650	11 150	
a. Reverse repos	5 420	2 940	5 930	6 115	5 950	6 100	8 575	4 300	6 350	0	0	0	0	0	0	0	0	0	0	0	
b. Foreign exchange swaps	16 680	14 380	8 058	6 858	7 358	8 653	11 450	11 450	11 050	0	0	0	0	0	0	0	0	0	0	0	
c. Credit Repo Operations	0	0	0	0	0	0	0	0	0	0	0	0	0	0	0	0	0	0	0	0	
d. Credit Portfolio Repo Operations	0	0	0	0	0	0	0	0	0	0	0	0	0	0	0	0	0	0	0	0	
3. CENTRAL BANK CERTIFICATES	31 976	34 213	27 081	25 961	27 061	29 226	27 265	28 691	28 365	28 579	30 938	29 604	27 514	29 338	33 909	35 301	38 893	28 679	30 938	29 604	
a. BCRP Certificates of Deposit (CDBCRP)	30 747	32 343	26 574	25 961	27 061	29 226	27 265	28 691	28 365	28 579	30 938	29 604	27 514	29 711	31 489	32 442	36 894	25 864	27 938	26 759	
i. Public Sector	1 747	2 336	2 296	2 468	2 538	2 167	2 365	2 878	2 750	2 715	3 000	2 845	2 895	3 000	3 000	3 000	3 000	0	0	0	
ii. Private Sector	29 000	30 007	24 278	23 493	24 523	27 059	24 900	25 813	25 615	25 864	27 938	26 759	24 819	25 711	28 489	29 442	33 894	0	0	0	
b. BCRP Indexed Certificates of Deposit (CDR) 5/	829	1 870	507	0	0	0	0	0	0	0	0	0	0	628	2 420	2 859	2 999	993	1 056	838	
4. DEPOSITOS OF FINANCIAL INTERMEDIARIES	1 592	1 152	1 660	2 478	1 802	1 926	2 835	2 373	2 115	993	1 056	3 838	6 126	26 691	19 932	27 800	36 615	0	0	0	
i. Deposit facilities	1 592	1 152	1 660	2 478	1 802	1 926	2 835	2 373	2 115	0	0	0	0	3 378	2 193	8 365	7 762	0	0	0	
ii. Other deposits	0	0	0	0	0	0	0	0	0	0	0	0	0	4 500	23 312	17 739	19 435	0	0	0	
5. DEPOSITOS OF THE PUBLIC SECTOR	42 169	39 330	42 762	42 423	39 546	44 687	51 435	46 726	45 669	46 204	45 055	4									

EVOLUCIÓN DEL SALDO DE LOS CERTIFICADOS DE DEPÓSITO DEL BCRP
EVOLUTION OF CERTIFICATES OF DEPOSIT OF THE CENTRAL RESERVE BANK OF PERU

(Millones de soles)^{1/ 2/} / (Millions of soles)^{1/ 2/}

	PLAZO / TERM															TOTAL			Tasa de interés		
	1 día - 3 meses			4 - 6 meses			7 meses - 1 año			Mas de 1 año - 2 años			Mas de 2 años						Interest rates		
	C	V	S	C	V	S	C	V	S	C	V	S	C	V	S	C	V	S	Saldo	Colocación	
1 day - 3 months			4 - 6 months			7 months - 1 year			More than 1 year - 2 years			More than 2 years			TOTAL			CD BCRP	mes CD BCRP		
<u>2018</u>																					<u>2018</u>
Jun.	2 200	2 500	1 500	440	275	10 938	255	520	8 339	150	120	5 798	-	-	-	3 045	3 415	26 574	3,0%	2,4%	Jun.
Jul.	4 100	3 950	1 650	650	3 662	7 926	150	90	8 399	135	461	5 472	-	-	-	5 035	8 163	23 446	2,9%	2,3%	Jul.
Ago.	10 284	8 182	3 753	1 593	1 470	8 048	200	220	8 379	250	520	5 202	-	-	-	12 327	10 392	25 381	2,9%	2,3%	Aug.
Set.	14 487	11 583	6 656	2 117	3 286	6 879	375	729	8 024	200	1 000	4 402	-	-	-	17 178	16 599	25 961	2,8%	2,4%	Set.
Oct.	12 565	11 850	7 371	2 215	1 255	7 839	450	696	7 778	250	720	3 932	-	-	-	15 480	14 521	26 920	2,8%	2,4%	Oct.
Nov.	10 816	13 369	4 818	1 824	825	8 838	2 050	135	9 693	200	250	3 882	-	-	-	14 890	14 579	27 231	2,8%	2,4%	Nov.
Dic.	7 356	8 809	3 365	1 700	440	10 098	1 126	183	10 636	100	120	3 862	-	-	-	10 283	9 552	27 961	2,7%	2,5%	Dec.
<u>2019</u>																					<u>2019</u>
Ene.	21 628	23 590	1 403	3 066	620	12 544	1 850	931	11 556	450	120	4 192	-	-	-	26 995	25 261	29 694	2,7%	2,6%	Jan.
Feb.	19 514	18 086	2 831	2 754	1 623	13 676	1 582	2 394	10 744	200	120	4 272	-	-	-	24 050	22 223	31 522	2,7%	2,6%	Feb.
Mar.	6 611	7 189	2 253	1 001	1 742	12 935	998	2 205	9 537	350	120	4 502	-	-	-	8 960	11 255	29 226	2,8%	2,6%	Mar.
Abr.	950	1 503	1 700	894	2 589	11 239	725	225	10 037	400	135	4 767	-	-	-	2 969	4 452	27 742	2,8%	2,6%	Apr.
May.	13 770	15 470	-	1 545	1 749	11 036	1 825	350	11 512	299	109	4 957	-	-	-	17 439	17 678	27 504	2,7%	2,6%	May.
Jun.	7 602	7 602	-	339	1 775	9 600	1 057	180	12 389	500	180	5 277	-	-	-	9 498	9 737	27 265	2,7%	2,7%	Jun.
Jul.	6 600	6 300	300	325	2 866	7 058	981	150	13 219	1 225	135	6 367	-	-	-	9 131	9 451	26 944	2,7%	2,3%	Jul.
Ago.	25 449	25 749	-	1 000	2 554	5 504	1 911	200	14 930	2 423	952	7 838	-	-	-	30 783	29 455	28 272	2,7%	2,2%	Aug.
Set.	10 919	10 919	-	560	1 401	4 663	1 505	375	16 060	280	150	7 968	-	-	-	13 264	12 845	28 691	2,7%	2,3%	Sep.
Oct.	6 476	6 476	-	1 120	894	4 889	1 229	450	16 839	180	231	7 917	-	-	-	9 005	8 051	29 645	2,6%	2,4%	Oct.
Nov.	10 250	10 250	-	1 145	1 545	4 489	2 543	1 975	17 407	420	325	8 012	-	-	-	14 358	14 095	29 908	2,5%	2,1%	Nov.
Dic.	2 500	2 500	-	150	339	4 300	120	1 352	16 176	90	213	7 889	-	-	-	2 860	4 404	28 365	2,5%	1,9%	Dec.
<u>2020</u>																					<u>2020</u>
Ene.	7 500	7 500	-	680	325	4 655	780	1 450	15 506	450	135	8 204	215	-	215	9 625	9 410	28 579	2,5%	1,7%	Jan.
Feb.	31 397	31 397	-	2 199	925	5 929	2 336	1 732	16 110	565	250	8 519	165	-	380	36 663	34 304	30 938	2,4%	2,2%	Feb.
Mar.	-	-	-	152	560	5 521	144	1 098	15 156	120	200	8 439	108	-	488	524	1 858	29 604	2,4%	2,1%	Mar.
Abr.	53 523	49 023	4 500	-	1 165	4 356	-	725	14 431	-	200	8 239	-	-	488	53 523	51 113	32 014	2,0%	0,3%	Apr.
May.	227 205	205 066	26 639	820	1 175	4 001	250	1 775	12 906	-	250	7 989	-	-	488	228 275	208 266	52 023	1,2%	0,2%	May.
Jun.	247 986	251 253	23 373	1 369	90	5 280	500	1 107	12 299	-	200	7 789	-	-	488	249 855	252 650	49 228	1,2%	0,2%	Jun.
Jul.	243 490	240 135	26 728	275	695	4 860	969	906	12 362	-	350	7 439	-	-	488	244 734	242 085	51 877	1,1%	0,2%	Jul.
Ago, 25	79 219	79 103	41 921	734	-	4 840	-	-	10 756	-	-	7 239	-	-	488	79 953	79 103	65 244	0,8%	0,3%	Aug, 25

1/ La información de este cuadro se ha actualizado en la Nota Semanal N° 32 (27 de agosto de 2020). El calendario anual de publicación de estas estadísticas se presenta en la página vii de esta Nota.

2/ Las cifras incluyen los Certificados de Depósito con Negociación Restringida, los de reajuste con tasa y los depósitos a plazo. Las colocaciones y vencimientos de los certificados y depósitos corresponden a flujos acumulados en el mes. Los saldos son a fin de período.

Nota: C=Colocación/Placement; V=Vencimiento/Maturity; S=Saldo/Balance.

Elaboración: Gerencia de Operaciones Monetarias y Estabilidad Financiera - Subgerencia de Operaciones de Política Monetaria.

MONTO NOMINAL DE CERTIFICADOS Y DEPÓSITOS DEL BANCO CENTRAL
NOMINAL AMOUNT OF CERTIFICATES AND DEPOSITS ISSUED BY THE CENTRAL BANK

(Millones de soles)^{1/} / (Millions of soles)^{1/}

	EMITIDO ISSUED	CD BCRP VENCIDO MATURED	SALDO OUTSTANDING	EMITIDO ISSUED	CDR BCRP VENCIDO MATURED	SALDO OUTSTANDING	EMITIDO ISSUED	CDLD BCRP VENCIDO MATURED	SALDO OUTSTANDING	EMITIDO ISSUED	CDV BCRP VENCIDO MATURED	SALDO OUTSTANDING	EMITIDO ISSUED	DP BCRP VENCIDO MATURED	SALDO OUTSTANDING	
2018	47 984	51 670	27 061	2 397	3 232	0	1 228	1 628	0	0	0	0	162 981	162 981	0	2018
Jun.	970	1 415	26 574	0	0	510	0	0	0	0	0	0	2 000	2 000	0	Jun.
Jul.	1 935	5 064	23 446	0	510	0	0	0	0	0	0	0	3 100	3 100	0	Jul.
Ago.	4 596	2 660	25 381	0	0	0	0	0	0	0	0	0	7 732	7 732	0	Aug.
Set.	5 795	5 215	25 961	0	0	0	0	0	0	0	0	0	11 383	11 383	0	Sep.
Oct.	4 630	3 671	26 920	0	0	0	0	0	0	0	0	0	10 850	10 850	0	Oct.
Nov.	4 074	3 763	27 231	0	0	0	0	0	0	0	0	0	10 816	10 816	0	Nov.
Dic.	3 677	3 846	27 061	0	0	0	0	0	0	0	0	0	9 306	9 306	0	Dec.
2019	38 995	37 691	28 365	0	0	0	0	0	0	0	0	0	127 616	127 616	0	2019
Ene.	5 619	3 186	29 494	0	0	0	0	0	0	0	0	0	18 675	18 475	200	Jan.
Feb.	6 236	4 337	31 394	0	0	0	0	0	0	0	0	0	17 814	17 886	128	Feb.
Mar.	2 349	4 517	29 226	0	0	0	0	0	0	0	0	0	6 611	6 739	0	Mar.
Abr.	2 019	3 503	27 742	0	0	0	0	0	0	0	0	0	950	950	0	Apr.
May.	3 669	3 908	27 504	0	0	0	0	0	0	0	0	0	13 770	13 770	0	May.
Jun.	1 896	2 135	27 265	0	0	0	0	0	0	0	0	0	7 602	7 602	0	Jun.
Jul.	2 531	3 151	26 644	0	0	0	0	0	0	0	0	0	6 600	6 300	300	Jul.
Ago.	5 334	3 706	28 272	0	0	0	0	0	0	0	0	0	25 449	25 749	0	Aug.
Set.	2 345	1 926	28 691	0	0	0	0	0	0	0	0	0	10 919	10 919	0	Sep.
Oct.	2 529	1 575	29 645	0	0	0	0	0	0	0	0	0	6 476	6 476	0	Oct.
Nov.	4 108	3 845	29 908	0	0	0	0	0	0	0	0	0	10 250	10 250	0	Nov.
Dic.	360	1 904	28 365	0	0	0	0	0	0	0	0	0	2 500	2 500	0	Dec.
2020	42 285	32 956	37 694	5 335	2 180	3 155	0	0	0	0	0	0	1 068 699	1 041 149	27 550	2020
Ene.	2 125	1 910	28 579	0	0	0	0	0	0	0	0	0	7 500	7 500	0	Jan.
Feb.	5 265	2 907	30 938	0	0	0	0	0	0	0	0	0	31 397	31 397	0	Feb.
Mar.	524	1 858	29 604	0	0	0	0	0	0	0	0	0	0	0	0	Mar.
Abr.	0	2 090	27 514	0	0	0	0	0	0	0	0	0	53 523	49 023	4 500	Apr.
May.	4 397	3 200	28 711	630	0	630	0	0	0	0	0	0	223 878	205 066	23 312	May.
Jun.	6 747	3 969	31 489	1 750	0	2 380	0	0	0	0	0	0	243 108	248 681	17 739	Jun.
Jul.	7 782	6 829	32 442	1 000	540	2 840	0	0	0	0	0	0	236 952	235 257	19 435	Jul.
Ago. 03 - 04	1 303	2 918	30 827	0	0	2 840	0	0	0	0	0	0	29 861	24 022	25 274	Aug. 03 - 04
Ago. 05 - 11	5 019	4 564	31 282	200	200	2 840	0	0	0	0	0	0	83 728	79 001	30 001	Aug. 05 - 11
Ago. 12 - 18	5 614	1 232	35 664	1 100	1 040	2 900	0	0	0	0	0	0	82 308	83 578	28 731	Aug. 12 - 18
Ago. 19 - 25	3 509	1 479	37 694	655	400	3 155	0	0	0	0	0	0	76 444	77 624	27 550	Aug. 19 - 25

1/ La información de este cuadro se ha actualizado en la Nota Semanal N° 32 (27 de agosto del 2020).

CD BCRP : Certificado de Depósitos del BCRP
 CDR BCRP : Certificado de Depósitos Reajustables del BCRP
 CDLD BCRP : Certificado de Depósitos Liquidables en Dólares del BCRP
 CDV BCRP : Certificado de Depósitos a Tasa Variable del BCRP
 DP BCRP : Depósito a Plazo del BCRP

Elaboración: Gerencia de Operaciones Monetarias y Estabilidad Financiera - Subgerencia de Operaciones de Política Monetaria.

**REPOS DEL BANCO CENTRAL Y DEPÓSITOS PÚBLICOS
CENTRAL BANK REPOS AND DEPOSITS OF THE PUBLIC SECTOR**

(Millones de soles)^{1/} / (Millions of soles)^{1/}

	REPO DE VALORES 2/ SECURITIES' REPO			REPO MONEDAS REGULAR FX REPO - REGULAR			REPO MONEDAS SUSTITUCIÓN FX REPO - SUBSTITUTION			REPO MONEDAS EXPANSIÓN FX REPO - EXPANSION			DEPÓSITOS PÚBLICOS 3/ DEPOSITS OF PUBLIC SECTOR			
	EMITIDO ISSUED	VENCIDO MATURED	SALDO OUTSTANDING	EMITIDO ISSUED	VENCIDO MATURED	SALDO OUTSTANDING	EMITIDO ISSUED	VENCIDO MATURED	SALDO OUTSTANDING	EMITIDO ISSUED	VENCIDO MATURED	SALDO OUTSTANDING	EMITIDO ISSUED	VENCIDO MATURED	SALDO OUTSTANDING	
2018	139 300	138 770	5 950	4 500	7 992	5 408	0	1 930	1 800	0	3 900	150	6 400	3 600	4 000	2018
Jun.	28 630	26 960	5 930	700	1 475	4 508	0	0	2 300	0	0	1 250	600	300	3 300	Jun.
Jul.	26 450	27 030	5 350	0	200	4 308	0	0	2 300	0	0	1 250	0	900	2 400	Jul.
Ago.	11 000	11 450	4 900	1 100	500	4 908	0	500	1 800	0	0	1 250	400	0	2 800	Aug.
Set.	5 650	5 250	5 300	1 500	1 500	4 908	0	0	1 800	0	1 100	150	500	0	3 300	Sep.
Oct.	7 250	6 550	6 000	0	0	4 908	0	0	1 800	0	0	150	1 000	1 000	3 300	Oct.
Nov.	6 200	6 100	6 100	300	0	5 208	0	0	1 800	0	0	150	800	900	3 200	Nov.
Dic.	7 300	7 450	5 950	900	700	5 408	0	0	1 800	0	0	150	1 300	500	4 000	Dec.
2019	130 283	129 883	6 350	12 350	6 708	11 050	0	1 800	0	0	150	0	4 100	4 000	4 100	2019
Ene.	2 450	4 050	4 350	300	55	5 653	0	0	1 800	0	150	0	500	0	4 500	Jan.
Feb.	4 500	4 000	4 850	2 200	800	7 053	0	500	1 300	0	0	0	0	0	4 500	Feb.
Mar.	8 100	6 850	6 100	2 900	1 800	8 153	0	800	500	0	0	0	200	0	4 700	Mar.
Abr.	20 785	20 035	6 850	2 200	0	10 353	0	500	0	0	0	0	0	0	4 700	Apr.
May.	6 400	6 500	6 750	600	0	10 953	0	0	0	0	0	0	0	300	4 400	May.
Jun.	13 075	11 250	8 575	1 750	1 253	11 450	0	0	0	0	0	0	1 100	1 400	4 100	Jun.
Jul.	13 931	15 396	7 110	900	600	11 750	0	0	0	0	0	0	0	0	4 100	Jul.
Ago.	3 650	5 910	4 850	0	0	11 750	0	0	0	0	0	0	0	0	4 100	Aug.
Set.	8 377	8 927	4 300	500	800	11 450	0	0	0	0	0	0	0	0	4 100	Sep.
Oct.	8 870	9 370	3 800	500	200	11 750	0	0	0	0	0	0	1 000	1 000	4 100	Oct.
Nov.	8 150	7 000	4 950	0	500	11 250	0	0	0	0	0	0	500	500	4 100	Nov.
Dic.	31 995	30 595	6 350	500	700	11 050	0	0	0	0	0	0	800	800	4 100	Dec.
2020	58 316	52 425	12 241	6 795	10 950	6 895	0	0	0	0	0	0	700	2 300	2 500	2020
Ene.	11 500	12 800	5 050	0	0	11 050	0	0	0	0	0	0	500	500	4 100	Jan.
Feb.	6 445	6 395	5 100	800	2 200	9 650	0	0	0	0	0	0	0	0	4 100	Feb.
Mar.	26 635	25 060	6 675	4 100	2 600	11 150	0	0	0	0	0	0	200	200	4 100	Mar.
Abr.	8 315	1 975	13 015	1 380	2 500	10 030	0	0	0	0	0	0	0	0	4 100	Apr.
May.	2 545	500	15 060	515	400	10 145	0	0	0	0	0	0	0	0	4 100	May.
Jun.	2 237	2 350	14 947	0	2 050	8 095	0	0	0	0	0	0	0	1 100	3 000	Jun.
Jul.	639	500	15 086	0	900	7 195	0	0	0	0	0	0	0	500	2 500	Jul.
Ago. 03 - 04	0	500	14 586	0	300	6 895	0	0	0	0	0	0	0	0	2 500	Aug. 03 - 04
Ago. 05 - 11	0	0	14 586	0	0	6 895	0	0	0	0	0	0	0	0	2 500	Aug. 05 - 11
Ago. 12 - 18	0	0	14 586	0	0	6 895	0	0	0	0	0	0	0	0	2 500	Aug. 12 - 18
Ago. 19 - 25	0	2 345	12 241	0	0	6 895	0	0	0	0	0	0	0	0	2 500	Aug. 19 - 25

1/ La información de este cuadro se ha actualizado en la Nota Semanal N° 32 (27 de agosto del 2020).

2/ Comprende a los repos de valores realizados en la modalidad de subasta y bajo el esquema regular y especial.

3/ Subastas de fondos que las entidades públicas mantienen en el BCRP.

Elaboración: Gerencia de Operaciones Monetarias y Estabilidad Financiera - Subgerencia de Operaciones de Política Monetaria.

EVOLUCIÓN DE LAS TASAS DE INTERÉS DE LOS CERTIFICADOS DE DEPÓSITO DEL BCRP^{1/ 2/}
EVOLUTION OF INTEREST RATES OF CERTIFICATES OF DEPOSIT OF THE CENTRAL RESERVE BANK OF PERU^{1/ 2/}

Plazo	Tasas de Interés 3/	2018							2019												2020							Interest Rate 3/	Term	
		Jun.	Jul.	Ago.	Set.	Oct.	Nov.	Dic.	Ene.	Feb.	Mar.	Abr.	May.	Jun.	Jul.	Ago.	Set.	Oct.	Nov.	Dic.	Ene.	Feb.	Mar.	Abr.	May.	Jun.	Jul.			Ago. 25
1 día - 3 meses	Mínima	2,0	2,0	2,1	2,1	2,0	1,9	2,0	2,0	2,0	2,0	2,3	2,2	2,2	1,9	1,7	1,6	2,0	1,5	1,6	1,3	1,4	--	0,2	0,2	0,2	0,2	0,2	Minimum	1 day - 3 months
	Prom. POND.	2,3	2,3	2,5	2,5	2,3	2,2	2,4	2,5	2,6	2,6	2,5	2,6	2,7	2,2	2,2	2,2	2,4	2,0	1,8	1,5	2,2	--	0,3	0,2	0,2	0,2	0,2	Average	
	Máxima	2,7	2,5	2,8	2,8	2,6	2,7	2,8	2,8	2,8	2,8	2,7	2,8	2,8	2,5	2,5	2,5	2,5	2,4	2,3	1,9	2,3	--	1,0	0,3	0,3	0,3	0,3	Maximum	
4 - 6 meses	Mínima	2,6	2,5	2,5	2,5	2,5	2,6	2,6	2,7	2,6	2,5	2,5	2,5	2,5	2,4	2,2	2,2	2,2	2,1	2,0	2,0	2,0	1,2	--	0,3	0,3	0,4	0,3	Minimum	4 - 6 months
	Prom. POND.	2,6	2,6	2,5	2,6	2,6	2,6	2,7	2,8	2,7	2,6	2,5	2,5	2,6	2,5	2,3	2,3	2,2	2,2	2,1	2,0	2,1	1,9	--	0,3	0,3	0,4	0,3	Average	
	Máxima	2,7	2,6	2,6	2,6	2,7	2,7	2,8	2,8	2,7	2,6	2,6	2,6	2,7	2,6	2,4	2,3	2,2	2,2	2,2	2,1	2,2	2,2	--	0,4	0,4	0,4	0,3	Maximum	
7 meses - 1 año	Mínima	2,6	2,6	2,5	2,3	2,7	2,8	2,8	2,8	2,8	2,8	2,7	2,6	2,6	2,4	2,2	2,3	2,3	2,2	2,1	2,0	2,1	1,3	--	0,4	0,4	0,4	0,4	Minimum	7 month - 1 year
	Prom. POND.	2,7	2,6	2,6	2,7	2,8	2,8	2,8	2,9	2,8	2,8	2,7	2,7	2,6	2,6	2,3	2,4	2,3	2,2	2,2	2,0	2,1	2,0	--	0,4	0,4	0,4	0,4	Average	
	Máxima	2,87	2,7	2,7	2,9	2,9	2,9	2,9	2,9	3,0	2,8	2,8	2,7	2,7	2,6	2,4	2,7	2,3	2,3	2,3	2,1	2,2	2,1	--	0,5	0,5	0,5	0,4	Maximum	
Mayor a 1 - 2 años	Mínima	2,7	2,7	2,7	2,7	2,9	3,0	3,1	3,0	2,9	2,9	2,8	2,7	2,5	2,3	2,2	2,3	2,3	2,3	2,2	2,2	2,2	2,2	--	--	--	--	--	Minimum	More than 1 year
	Prom. POND.	2,7	2,7	2,7	2,8	3,0	3,0	3,1	3,1	3,0	2,9	2,8	2,8	2,7	2,6	2,3	2,4	2,4	2,3	2,2	2,2	2,2	2,2	--	--	--	--	--	Average	
	Máxima	2,9	2,7	2,8	2,9	3,1	3,1	3,1	3,1	3,0	3,0	2,9	2,8	2,7	2,7	2,4	2,4	2,4	2,4	2,3	2,3	2,3	2,3	--	--	--	--	--	Maximum	
Mayor de 2 años	Mínima	--	--	--	--	--	--	--	--	--	--	--	--	--	--	--	--	--	--	--	2,3	2,3	2,3	--	--	--	--	--	Minimum	More than 2 years
	Prom. POND.	--	--	--	--	--	--	--	--	--	--	--	--	--	--	--	--	--	--	--	2,4	2,3	2,3	--	--	--	--	--	Average	
	Máxima	--	--	--	--	--	--	--	--	--	--	--	--	--	--	--	--	--	--	--	2,5	2,4	2,4	--	--	--	--	--	Maximum	

1/ La información de este cuadro se ha actualizado en la Nota Semanal N° 32 (27 de agosto de 2020). El calendario anual de publicación de estas estadísticas se presenta en la página vii de esta Nota.

2/ Las cifras incluyen los Certificados de Depósito con Negociación Restringida, los de reajuste con tasa y los depósitos a plazo.

3/ La tasa de interés promedio mensual corresponde al flujo de las subastas del mes.

Elaboración: Gerencia de Operaciones Monetarias y Estabilidad Financiera - Subgerencia de Operaciones de Política Monetaria.

TASAS DE INTERÉS ACTIVAS Y PASIVAS PROMEDIO DE LAS EMPRESAS BANCARIAS EN MONEDA NACIONAL
AVERAGE LENDING AND DEPOSIT INTEREST RATES OF COMMERCIAL BANKS - DOMESTIC CURRENCY

(En términos efectivos anuales)^{1/ 2/} / (Annual effective rates)^{1/ 2/}

	ACTIVAS / LENDING									PASIVAS / DEPOSITS								Tasa de Interés Legal / Legal Interest Rate 8/	Tasa Interbancaria Promedio / Interbank Average Interest Rate 9/	Tasa de Referencia de Política Monetaria / Policy Monetary Interest Rate 10/			
	Préstamos hasta 360 días / Loans up to 360 days			Préstamos mayor a 360 días / Loans more than 360 days			TAMN 3/	FTAMN 4/	Preferencial Corporativa a 90 d. / Corporate Prime (90 days) 5/	Cuenta Corriente / Demand Deposits	Ahorro / Savings	Plazos (días) / Term (days)				TIPMN 6/	FTIPMN 7/						
	Corporativos Corporate	Grandes emp. Big Companies	Medianas emp. Medium enterprises	Corporativos Corporate	Grandes emp. Big Companies	Medianas emp. Medium enterprises						Hasta 30 d. Up to 30	31 - 180 d.	181 - 360 d.	360 a más / 360 and more								
2018																							2018
Jun.	3,4	6,1	9,6	6,4	7,6	10,1	14,1	20,4	3,5	1,0	0,7	2,9	3,1	3,7	4,6	2,3	2,1	2,3	2,8	2,75	Jun.		
Jul.	3,4	6,2	9,5	6,4	7,5	10,1	14,1	20,5	3,7	1,0	0,8	2,9	3,1	3,6	4,6	2,3	2,1	2,3	2,7	2,75	Jul.		
Ago.	3,5	6,2	9,8	6,4	7,4	10,0	14,2	20,5	3,8	1,0	0,8	2,9	3,2	3,6	4,6	2,3	2,0	2,3	2,8	2,75	Aug.		
Set.	3,6	6,2	10,0	6,3	7,4	10,0	14,3	20,6	3,9	1,1	0,8	2,9	3,4	3,6	4,5	2,3	2,0	2,3	2,7	2,75	Sep.		
Oct.	4,0	6,3	10,1	6,2	7,4	9,9	14,2	20,1	4,0	1,1	0,8	3,0	3,5	3,7	4,5	2,3	2,0	2,3	2,8	2,75	Oct.		
Nov.	4,0	6,3	10,1	6,1	7,4	10,0	14,2	20,2	4,1	1,1	0,8	3,1	3,6	3,7	4,5	2,4	2,0	2,4	2,8	2,75	Nov.		
Dic.	4,2	6,4	10,1	6,1	7,4	10,0	14,3	21,0	4,3	1,1	0,8	3,3	3,8	3,8	4,5	2,4	2,1	2,4	2,8	2,75	Dec.		
2019																							2019
Ene.	4,4	6,5	10,2	6,1	7,3	10,0	14,3	20,1	4,5	1,1	0,8	3,4	4,0	4,0	4,5	2,4	2,1	2,4	2,8	2,75	Jan.		
Feb.	4,6	6,6	10,0	6,1	7,3	10,0	14,4	20,8	4,4	1,2	0,9	3,1	4,1	4,1	4,6	2,5	2,1	2,5	2,8	2,75	Feb.		
Mar.	4,6	6,6	10,0	6,0	7,3	10,1	14,5	21,0	4,1	1,1	0,8	2,9	4,1	4,2	4,6	2,4	1,9	2,4	2,8	2,75	Mar.		
Abr.	4,6	6,4	10,0	6,1	7,2	10,0	14,5	20,6	4,0	1,3	0,9	3,0	4,0	4,2	4,6	2,5	1,9	2,5	2,8	2,75	Apr.		
May.	4,5	6,4	10,0	6,0	7,2	10,0	14,5	20,9	4,1	1,3	0,9	3,1	3,8	4,2	4,6	2,5	2,1	2,5	2,8	2,75	May.		
Jun.	4,5	6,4	9,9	6,1	7,2	10,0	14,6	20,7	4,0	1,3	0,9	3,1	3,8	4,2	4,7	2,5	2,1	2,5	2,8	2,75	Jun.		
Jul.	4,5	6,3	9,7	6,0	7,3	10,0	14,5	19,7	3,9	1,2	0,9	3,0	3,7	4,2	4,6	2,5	2,1	2,5	2,8	2,75	Jul.		
Ago.	4,3	6,3	9,7	6,0	7,2	10,0	14,4	20,2	3,7	1,2	0,9	2,7	3,6	4,2	4,6	2,4	1,8	2,4	2,6	2,50	Aug.		
Set.	4,0	6,2	9,8	5,9	7,2	10,0	14,4	19,8	3,5	1,1	0,7	2,5	3,5	4,1	4,6	2,3	1,6	2,3	2,5	2,50	Sep.		
Oct.	3,8	6,0	9,7	5,8	7,2	9,9	14,2	18,5	3,4	1,1	0,7	2,4	3,3	4,0	4,6	2,3	1,5	2,3	2,5	2,50	Oct.		
Nov.	3,7	5,9	10,0	5,8	7,1	9,8	14,2	18,4	3,4	1,1	0,7	2,4	3,1	3,9	4,5	2,3	1,5	2,3	2,3	2,25	Nov.		
Dic.	3,6	5,7	10,0	5,6	7,1	9,8	14,1	18,7	3,3	1,1	0,7	2,4	3,0	3,8	4,5	2,2	1,5	2,2	2,3	2,25	Dec.		
2020																							2020
Ene.	3,6	5,7	9,9	5,5	7,0	9,7	14,4	18,5	3,3	1,1	0,7	2,4	3,0	3,7	4,4	2,2	1,5	2,2	2,2	2,25	Jan.		
Feb.	3,5	5,6	9,8	5,5	7,0	9,7	14,2	20,0	3,2	1,1	0,7	2,2	2,9	3,7	4,4	2,1	1,4	2,1	2,2	2,25	Feb.		
Mar.	3,6	5,6	9,6	5,4	7,0	9,6	14,1	18,8	3,0	1,1	0,7	2,1	2,9	3,6	4,3	2,1	1,4	2,1	1,8	1,25	Mar.		
Abr.	3,9	5,5	9,3	5,4	6,9	9,5	13,4	13,8	2,4	1,0	0,7	1,5	2,8	3,5	4,2	2,0	1,3	2,0	0,6	0,25	Apr.		
May.	3,8	5,4	9,3	5,1	4,4	7,6	12,8	8,1	1,5	0,8	0,7	0,7	2,6	3,4	4,2	1,7	0,6	1,7	0,2	0,25	May.		
Jun.	3,7	5,2	8,0	4,9	3,6	6,1	12,4	7,1	1,1	0,4	0,7	0,4	2,3	3,3	4,2	1,5	0,2	1,5	0,2	0,25	Jun.		
Jul.	3,5	5,1	7,8	4,9	3,4	6,0	12,3	11,1	0,9	0,1	0,6	0,4	1,8	3,1	4,1	1,3	0,2	1,3	0,2	0,25	Jul.		
Ago. 1-25	3,4	5,0	7,6	4,8	3,1	5,2	12,3	10,1	1,1	0,1	0,6	0,3	1,4	2,9	4,0	1,2	0,2	1,2	0,2	0,25	Aug. 1-25		

La Información sobre tasas de interés para pequeña empresa, microempresa, consumo e hipotecario, esta disponible en la versión electrónica de la Nota Semanal, en www.bcrp.gob.pe

1/ La información de este cuadro se ha actualizado en la Nota Semanal N° 32 (27 de agosto de 2020).

2/ Tasas de interés promedio ponderado de las empresas bancarias en el período, construidas a partir de los saldos totales de colocaciones y depósitos.

3/ Promedio del período construido a partir de la tasa TAMN diariamente publicada por la SBS. La TAMN es la tasa activa de mercado promedio ponderado en moneda nacional, expresada en términos efectivos anuales.

4/ Promedio del período construido a partir de la tasa FTAMN diariamente publicada por la SBS. La FTAMN es la tasa activa promedio de mercado de las operaciones realizadas en los últimos 30 días útiles.

5/ Promedio de las tasas de interés activas a 90 días que las principales empresas bancarias están dispuestas a ofrecer a sus clientes corporativos, de acuerdo a la información recibida en el marco de la Circular 038-2017-BCRP.

6/ Promedio del período construido a partir de la tasa TIPMN diariamente publicada por la SBS. La TIPMN es la tasa pasiva de mercado promedio ponderado en moneda nacional, expresada en términos efectivos anuales.

7/ Promedio del período construido a partir de la tasa FTIPMN diariamente publicada por la SBS. La FTIPMN es la tasa pasiva promedio de mercado de las operaciones realizadas en los últimos 30 días útiles.

8/ Promedio del período construido a partir de la tasa pasiva en moneda nacional publicada por la SBS. La tasa de interés legal en moneda nacional es equivalente a la TIPMN a partir del 2001.11.21.

9/ Promedio ponderado de las tasas de interés de las operaciones interbancarias efectuadas en el período.

10/ Tasa anunciada por el Directorio del BCRP en el mes.

Fuente: Reporte N°6 de las empresas bancarias. Subgerencia de Operaciones de Política Monetaria - Departamento de Operaciones Monetarias y Cambiarias (tasa preferencial corporativa y tasa interbancaria). Superintendencia de Banca, Seguros y AFP (TAMN, FTAMN, TIPMN y FTIPMN).

Elaboración: Gerencia de Operaciones Monetarias y Estabilidad Financiera - Subgerencia de Operaciones de Política Monetaria

TASAS DE INTERÉS ACTIVAS PROMEDIO DE LAS EMPRESAS BANCARIAS POR MODALIDAD
AVERAGE LENDING INTEREST RATES OF COMMERCIAL BANKS BY TYPE OF CREDIT

(En términos efectivos anuales)^{1/ 2/} / (Annual effective rates)^{1/ 2/}

	MONEDA NACIONAL / DOMESTIC CURRENCY									MONEDA EXTRANJERA / FOREIGN CURRENCY										
	CORPORATIVAS, GRANDES Y MEDIANAS EMPRESAS WHOLESALE BANKING			PEQUEÑA Y MICROEMPRESA SMALL BUSINESS		CONSUMO CONSUMPTION		HIPOTECARIO MORTGAGE	PROMEDIO ESTRUCTURA CONSTANTE/ FIX-WEIGHED AVERAGE 3/	CORPORATIVAS, GRANDES Y MEDIANAS EMPRESAS WHOLESALE BANKING			PEQUEÑA Y MICROEMPRESA SMALL BUSINESS		CONSUMO CONSUMPTION		HIPOTECARIO MORTGAGE	PROMEDIO ESTRUCTURA CONSTANTE/ FIX-WEIGHED AVERAGE 3/		
	Préstamos Loans		Préstamos Loans	Tarjeta de Crédito / Credit Card	Préstamos Loans		Préstamos Loans			Tarjeta de Crédito / Credit Card	Préstamos Loans		Préstamos Loans	Préstamos Loans		Tarjeta de Crédito / Credit Card				Préstamos Loans
	Hasta 360 d./ Up to 360 days	Más de 360 d./ More than 360 days	Hasta 360 d./ Up to 360 days		Más de 360 d./ More than 360 days	Hasta 360 d./ Up to 360 days	Más de 360 d./ More than 360 days	Hasta 360 d./ Up to 360 days	Más de 360 d./ More than 360 days		Hasta 360 d./ Up to 360 days	Más de 360 d./ More than 360 days		Hasta 360 d./ Up to 360 days	Más de 360 d./ More than 360 days		Hasta 360 d./ Up to 360 days	Más de 360 d./ More than 360 days		
2018																				2018
Jun.	5,6	8,1	34,3	22,4	37,4	46,3	17,8	8,4	17,1	4,5	5,5	9,0	9,2	34,9	8,2	9,0	7,3	7,9	Jun.	
Jul.	5,7	8,1	34,5	22,3	37,2	46,5	17,7	8,3	17,0	4,7	5,5	8,9	9,1	35,0	8,0	8,9	7,2	7,9	Jul.	
Ago.	5,8	8,0	34,1	22,1	37,7	45,8	17,6	8,3	17,1	4,8	5,5	8,7	9,4	35,3	7,5	8,9	7,2	7,9	Aug.	
Set.	5,8	8,0	33,2	22,0	37,7	46,1	17,5	8,3	17,0	4,9	5,5	8,7	9,3	35,4	7,1	8,8	7,2	8,0	Sep.	
Oct.	6,0	7,9	32,4	21,8	37,3	46,7	17,4	8,2	17,0	5,0	5,5	8,5	9,2	37,2	7,0	8,8	7,2	8,1	Oct.	
Nov.	6,0	7,9	32,2	21,7	37,2	43,5	17,4	8,2	16,9	4,9	5,6	8,5	8,9	37,9	6,7	8,7	7,1	8,1	Nov.	
Dic.	6,2	7,8	31,6	21,5	37,3	42,9	17,3	8,2	16,9	4,9	5,5	8,5	8,9	37,9	6,8	8,7	7,1	8,1	Dec.	
2019																				2019
Ene.	6,3	7,8	31,9	21,5	37,3	42,4	17,3	8,1	16,9	5,1	5,5	8,9	9,0	38,0	7,0	8,7	7,1	8,1	Jan.	
Feb.	6,3	7,8	32,1	21,3	37,0	42,3	17,3	8,1	16,9	5,3	5,5	9,0	9,1	37,7	7,1	8,7	7,1	8,2	Feb.	
Mar.	6,3	7,8	32,6	21,2	35,8	41,4	17,3	8,1	16,6	5,2	5,5	8,6	9,1	37,8	7,0	8,7	7,1	8,1	Mar.	
Abr.	6,3	7,8	32,7	21,0	35,5	41,0	17,2	8,1	16,5	5,0	5,6	7,9	9,1	37,9	7,8	8,7	7,1	8,1	Apr.	
May.	6,2	7,8	33,1	21,0	35,4	41,3	17,3	8,1	16,5	4,8	5,6	8,8	9,4	37,8	7,3	8,7	7,4	8,2	May.	
Jun.	6,2	7,8	33,4	20,8	35,6	43,6	17,3	8,1	16,6	4,8	5,6	8,9	9,6	37,8	7,2	8,7	7,0	8,1	Jun.	
Jul.	6,2	7,8	33,6	20,7	35,3	43,8	17,4	8,1	16,5	4,7	5,5	8,8	9,5	37,9	7,2	8,6	7,0	8,1	Jul.	
Ago.	6,1	7,7	33,7	20,6	35,3	44,0	17,4	8,0	16,5	4,6	5,5	8,3	9,0	37,8	6,9	8,6	7,0	8,0	Aug.	
Set.	5,9	7,7	33,5	20,4	35,3	44,2	17,5	8,0	16,4	4,6	5,5	7,9	8,6	38,0	6,8	8,6	7,0	8,0	Sep.	
Oct.	5,6	7,7	33,0	20,3	35,5	44,5	17,5	8,0	16,4	4,6	5,5	8,1	8,4	38,2	6,5	8,6	6,9	8,0	Oct.	
Nov.	5,6	7,6	32,8	20,2	35,4	44,7	17,5	7,9	16,3	4,5	5,4	8,1	8,0	38,2	7,2	8,5	6,9	7,9	Nov.	
Dic.	5,5	7,4	32,1	20,1	35,1	45,3	17,4	7,9	16,2	4,3	5,4	8,1	7,7	38,2	6,7	8,5	6,9	7,9	Dec.	
2020																				2020
Ene.	5,6	7,4	32,2	20,0	35,3	46,2	17,4	7,9	16,2	4,4	5,4	8,2	7,6	38,1	6,3	8,5	6,9	7,8	Jan.	
Feb.	5,5	7,4	32,5	19,9	35,0	46,8	17,3	7,8	16,1	4,4	5,3	7,8	7,5	38,0	6,1	8,5	6,8	7,8	Feb.	
Mar.	5,4	7,3	32,9	19,8	34,8	47,5	17,2	7,8	16,0	4,3	5,3	7,9	7,4	38,0	5,8	8,5	6,8	7,7	Mar.	
Abr.	5,2	7,2	31,8	20,2	34,3	46,8	17,2	7,8	15,9	4,1	5,2	7,9	7,3	38,1	5,7	8,4	6,8	7,6	Apr.	
May.	5,1	5,8	26,4	17,4	34,3	44,9	17,1	7,7	15,0	4,2	5,2	7,9	7,4	38,1	5,6	8,4	6,8	7,6	May.	
Jun.	4,8	5,0	26,3	14,5	33,7	45,4	17,2	7,7	14,2	4,2	5,2	7,5	7,0	37,9	5,2	8,4	6,8	7,4	Jun.	
Jul.	4,6	4,8	26,0	13,1	33,0	44,6	17,1	7,7	13,8	4,1	5,1	7,0	6,7	37,5	4,8	8,4	6,8	7,4	Jul.	
Ago. 1-25	4,5	4,4	25,4	11,2	33,1	44,2	17,0	7,7	13,2	4,0	5,2	6,8	6,7	37,2	4,7	8,4	6,8	7,3	Aug. 1-25	

1/ La información de este cuadro se ha actualizado en la Nota Semanal N° 32 (27 de agosto de 2020).

2/ Tasas de interés promedio ponderado en el período, construidas a partir de los saldos diarios de colocaciones.

3/ Promedio construido sobre la estructura de participación de los siete grandes rubros de colocaciones (corporativos, grandes empresas, medianas empresas, pequeñas empresas, microempresa, consumo e hipotecario) de las empresas bancarias en agosto de 2010.

Fuente: Reporte N°6 de las empresas bancarias.

Elaboración: Gerencia de Operaciones Monetarias y Estabilidad Financiera - Subgerencia de Operaciones de Política Monetaria

TASAS DE INTERÉS ACTIVAS PROMEDIO DE LAS CAJAS MUNICIPALES DE AHORRO Y CRÉDITO
AVERAGE LENDING INTEREST RATES OF MUNICIPAL CREDIT AND SAVINGS INSTITUTIONS BY TYPE OF CREDIT

(% en términos efectivos anuales)^{1/ 2/} / (% annual effective rates)^{1/ 2/}

	MONEDA NACIONAL / DOMESTIC CURRENCY									MONEDA EXTRANJERA / FOREIGN CURRENCY														
	CORPORATIVAS, GRANDES Y MEDIANAS EMPRESAS WHOLESALE BANKING			PEQUEÑA Y MICROEMPRESA SMALL BUSINESS			CONSUMO/ CONSUMPTION			HIPOTECARIO/ MORTGAGE	PROMEDIO ESTRUCTURA CONSTANTE/ FIX-WEIGHED AVERAGE 3/	CORPORATIVAS, GRANDES Y MEDIANAS EMPRESAS WHOLESALE BANKING			PEQUEÑA Y MICROEMPRESA SMALL BUSINESS			CONSUMO/ CONSUMPTION			HIPOTECARIO/ MORTGAGE	PROMEDIO ESTRUCTURA CONSTANTE/ FIX-WEIGHED AVERAGE 3/		
	Préstamos Loans		Tarjeta de Crédito / Credit Card	Préstamos Loans		Hipotecario/ Mortgage	Préstamos Loans		Tarjeta de Crédito / Credit Card			Préstamos Loans		Hipotecario/ Mortgage	Préstamos Loans		Tarjeta de Crédito / Credit Card	Préstamos Loans		Hipotecario/ Mortgage			PROMEDIO ESTRUCTURA CONSTANTE/ FIX-WEIGHED AVERAGE 3/	
	Hasta 360 d./ Up to 360 days	Más de 360 d./ More than 360 days		Hasta 360 d./ Up to 360 days	Más de 360 d./ More than 360 days		Hasta 360 d./ Up to 360 days	Más de 360 d./ More than 360 days				Hasta 360 d./ Up to 360 days	Más de 360 d./ More than 360 days		Hasta 360 d./ Up to 360 days	Más de 360 d./ More than 360 days		Hasta 360 d./ Up to 360 days						Más de 360 d./ More than 360 days
2018																				2018				
Jun.	16,3	15,3	37,4	28,1	-	64,6	29,4	13,7	22,6	16,0	12,9	21,8	16,5	-	16,0	14,8	11,7	11,8	Jun.					
Jul.	15,9	15,3	37,4	28,0	-	64,1	29,1	13,7	22,3	13,1	12,9	21,2	16,0	-	15,8	14,7	11,7	11,8	Jul.					
Ago.	15,7	15,3	37,6	28,0	-	63,1	28,8	13,7	22,2	13,8	12,9	20,9	16,1	-	15,4	14,6	11,7	11,8	Aug.					
Set.	16,2	15,3	37,5	27,9	-	63,8	28,5	13,7	22,1	14,1	12,8	20,9	16,1	-	15,5	14,5	11,7	11,7	Sep.					
Oct.	15,6	15,3	37,4	27,8	-	63,9	28,2	13,7	22,0	13,9	12,8	21,1	16,2	-	15,7	14,6	11,7	11,7	Oct.					
Nov.	17,9	15,1	37,3	27,8	-	63,6	28,0	13,7	21,8	13,9	12,8	19,2	16,2	-	16,8	14,6	11,7	11,8	Nov.					
Dic.	18,2	15,1	37,4	28,0	-	63,4	27,6	13,7	21,7	13,7	12,7	18,4	16,3	-	16,9	14,6	11,7	11,8	Dec.					
2019																			2019					
Ene.	17,0	15,1	37,4	27,7	-	63,7	27,5	13,7	21,6	13,9	12,7	18,8	17,3	-	16,8	14,6	11,7	11,8	Jan.					
Feb.	17,2	15,0	37,4	27,7	-	63,8	27,4	13,7	21,6	14,1	12,7	18,7	17,2	-	16,4	14,8	11,7	12,2	Feb.					
Mar.	17,1	15,0	37,5	27,6	-	63,3	27,4	13,7	21,5	13,8	12,6	20,3	17,3	-	16,5	14,7	11,7	12,2	Mar.					
Abr.	17,9	15,0	37,5	27,6	-	63,6	27,3	13,7	21,6	13,0	12,5	20,8	17,0	-	15,2	14,7	11,6	11,9	Apr.					
May.	18,2	14,9	37,5	27,5	-	63,5	27,2	13,7	21,5	12,5	12,6	21,5	17,0	-	15,0	14,8	11,6	11,8	May					
Jun.	18,1	14,8	37,3	27,5	-	63,7	27,2	13,7	21,5	13,1	12,8	19,7	16,8	-	12,2	14,7	11,7	11,7	Jun.					
Jul.	18,1	14,8	37,3	27,3	-	63,2	27,2	13,7	21,5	12,7	13,2	20,5	16,8	-	12,5	14,6	11,6	10,7	Jul.					
Ago.	18,4	14,9	37,2	27,2	-	62,9	27,1	13,7	21,5	12,5	13,1	18,5	16,6	-	12,5	14,6	11,6	10,6	Aug.					
Set.	19,3	14,9	37,2	27,1	-	62,6	27,0	13,6	21,5	12,8	13,0	19,1	16,6	-	12,6	14,5	11,6	10,6	Sep.					
Oct.	18,5	14,7	35,3	25,8	-	61,5	25,3	13,0	20,6	12,6	12,1	19,7	15,9	-	12,7	14,3	11,6	10,4	Oct.					
Nov.	17,9	14,7	37,0	26,9	-	62,2	26,8	13,6	21,4	13,0	12,9	21,4	16,1	-	13,7	14,2	11,7	10,4	Nov.					
Dic.	19,9	15,3	37,7	27,6	-	61,1	27,1	14,0	21,6	13,6	13,4	22,4	16,4	-	14,0	14,0	11,9	10,6	Dec.					
2020																			2020					
Ene.	19,0	14,8	36,7	26,9	-	61,1	26,5	14,0	21,2	12,8	12,6	21,7	16,0	-	17,0	13,8	11,7	10,3	Jan.					
Feb.	21,0	14,8	36,7	26,8	-	61,3	26,5	13,9	21,2	12,6	12,6	21,4	15,9	-	17,0	13,7	11,7	10,3	Feb.					
Mar.	20,8	14,7	36,4	26,7	-	61,6	26,3	13,9	21,1	12,2	12,5	22,6	15,9	-	15,5	13,6	11,7	10,3	Mar.					
Abr.	20,4	14,8	36,2	26,4	-	62,4	26,1	13,9	21,0	12,1	12,4	19,7	16,1	-	15,8	13,5	11,7	10,3	Apr.					
May.	20,0	14,2	35,3	25,2	-	62,4	25,5	13,8	20,5	12,4	12,4	17,3	16,4	-	16,5	13,2	11,5	10,3	May.					
Jun.	19,8	13,8	34,5	24,9	-	61,3	25,5	13,8	20,2	11,9	12,4	16,8	16,7	-	16,9	13,0	11,5	10,4	Jun.					
Jul.	20,1	13,7	34,3	23,8	-	59,5	25,6	13,8	20,1	11,8	12,3	16,0	16,9	-	16,2	13,0	11,5	10,5	Jul.					

1/ La información de este cuadro se ha actualizado en la Nota Semanal N° 31 (20 de agosto de 2020). Las fechas de actualización de esta información para este año aparecen en la página vii de la presente Nota.

2/ Tasas de interés promedio ponderado en el período, construidas a partir de los saldos diarios de colocaciones.

3/ Promedio construido sobre la estructura de participación de los siete grandes rubros de colocaciones (cooperativos, grandes empresas, medianas empresas, pequeñas empresas, microempresa, consumo e hipotecario) de las Cajas Municipales de Ahorros y Créditos.

Fuente: Reporte N°6-A de las cajas municipales de ahorro y crédito.

Elaboración: Gerencia de Operaciones Monetarias y Estabilidad Financiera - Subgerencia de Operaciones de Política Monetaria

TASAS DE INTERÉS ACTIVAS EN MONEDA NACIONAL Y EXTRANJERA AVERAGE INTEREST RATES - DOMESTIC AND FOREIGN CURRENCY

(% en términos efectivos anuales)^{1/} / (% annual effective rates)^{1/}

PROMEDIO ÚLTIMOS 30 DÍAS ÚTILES AL 25 agosto 2020/ AVERAGE, LAST 30 BUSINESS DAYS ON July 7 2020	MONEDA NACIONAL / DOMESTIC CURRENCY										MONEDA EXTRANJERA / FOREIGN CURRENCY										
	CORPORATIVOS CORPORATE		GRANDES EMPRESAS/ BIG COMPANIES		MEDIANAS EMPRESAS/ MEDIUM ENTERPRISES		CONSUMO/ CONSUMPTION			HIPOTECARIO/ MORTGAGE	CORPORATIVOS CORPORATE		GRANDES EMPRESAS/ BIG COMPANIES		MEDIANAS EMPRESAS/ MEDIUM ENTERPRISES		CONSUMO/ CONSUMER			HIPOTECARIO/ MORTGAGE	
	PRÉSTAMOS / LOANS		PRÉSTAMOS / LOANS		PRÉSTAMOS / LOANS		PRÉSTAMOS / LOANS 2/				PRÉSTAMOS / LOANS		PRÉSTAMOS / LOANS		PRÉSTAMOS / LOANS		PRÉSTAMOS / LOANS 2/				
	Promedio Average 3/	Más de 360 días More than 360 days	Promedio Average 3/	Más de 360 días More than 360 days	Promedio Average 3/	Más de 360 días More than 360 days	Promedio Average 3/	Tarjetas de Crédito/ Credit Cards	Más de 360 días More than 360 days	-	Promedio Average 3/	Más de 360 días More than 360 days	Promedio Average 3/	Más de 360 días More than 360 days	Promedio Average 3/	Más de 360 días More than 360 days	Promedio Average 3/	Tarjetas de Crédito/ Credit Cards	Más de 360 días More than 360 days	-	
EMPRESAS BANCARIAS	2,41	3,62	3,14	1,79	2,69	1,99	39,91	44,88	18,61	6,93	2,41	3,62	3,14	1,79	2,69	1,99	39,91	44,88	18,61	6,93	
CRÉDITO	2,21	2,81	3,40	1,95	3,20	2,58	32,62	37,68	17,46	7,07	2,21	2,81	3,40	1,95	3,20	2,58	32,62	37,68	17,46	7,07	
INTERBANK	2,60	6,75	2,35	1,31	1,71	1,31	51,96	56,14	17,37	6,67	2,60	6,75	2,35	1,31	1,71	1,31	51,96	56,14	17,37	6,67	
CITIBANK	-	-	3,75	-	4,62	4,62	-	-	-	-	-	-	3,75	-	4,62	4,62	-	-	-	-	
SCOTIABANK	1,25	1,15	2,44	1,12	2,30	1,65	31,45	34,31	14,51	6,01	1,25	1,15	2,44	1,12	2,30	1,65	31,45	34,31	14,51	6,01	
BBVA	2,69	2,97	2,84	1,60	2,29	1,56	39,11	45,74	14,63	6,82	2,69	2,97	2,84	1,60	2,29	1,56	39,11	45,74	14,63	6,82	
COMERCIO	-	-	6,55	0,97	1,51	1,02	17,66	25,04	17,54	10,00	-	-	6,55	0,97	1,51	1,02	17,66	25,04	17,54	10,00	
PICHINCHA	4,91	4,90	5,68	3,44	6,01	4,16	38,81	40,59	35,52	8,84	4,91	4,90	5,68	3,44	6,01	4,16	38,81	40,59	35,52	8,84	
INTERAMERICANO	3,51	2,85	4,29	1,93	4,98	2,80	22,08	30,00	12,13	7,88	3,51	2,85	4,29	1,93	4,98	2,80	22,08	30,00	12,13	7,88	
MIBANCO	-	-	-	-	2,07	1,49	48,49	-	38,38	15,12	-	-	-	-	2,07	1,49	48,49	-	38,38	15,12	
GNB	3,45	-	6,00	-	9,00	-	48,92	50,61	11,67	-	3,45	-	6,00	-	9,00	-	48,92	50,61	11,67	-	
FALABELLA	-	-	-	-	-	-	48,99	49,01	10,56	-	-	-	-	-	-	-	48,99	49,01	10,56	-	
RIPLEY	-	-	-	-	-	-	57,82	68,90	22,82	-	-	-	-	-	-	-	57,82	68,90	22,82	-	
SANTANDER	5,88	6,08	5,01	4,75	1,36	1,28	-	-	-	-	5,88	6,08	5,01	4,75	1,36	1,28	-	-	-	-	
AZTECA	-	-	-	-	-	-	147,95	151,60	157,51	-	-	-	-	-	-	-	147,95	151,60	157,51	-	
ICBC	3,44	-	-	-	-	-	-	-	-	-	3,44	-	-	-	-	-	-	-	-	-	
BANK OF CHINA	-	-	-	-	-	-	-	-	-	-	-	-	-	-	-	-	-	-	-	-	
EMPRESAS FINANCIERAS	-	-	-	-	10,94	10,71	63,26	70,14	50,51	-	-	-	-	-	17,81	19,78	13,17	-	-	-	-
CREDISCOTIA	-	-	-	-	11,71	11,71	58,95	70,46	48,82	-	-	-	-	-	-	-	-	-	-	-	
COMPARTAMOS	-	-	-	-	-	-	35,19	-	34,32	-	-	-	-	-	-	-	-	-	-	-	
CONFIANZA	-	-	-	-	20,00	-	28,34	-	27,70	-	-	-	-	-	-	-	-	-	-	-	
QAPAQ	-	-	-	-	-	-	84,45	-	79,96	-	-	-	-	-	-	-	-	-	-	-	
OH!	-	-	-	-	-	-	67,78	70,11	44,64	-	-	-	-	-	-	-	-	-	-	-	
EFFECTIVA	-	-	-	-	-	-	84,39	-	79,29	-	-	-	-	-	-	-	-	-	-	-	
AMERIKA	-	-	-	-	-	-	-	-	-	-	-	-	-	-	-	-	-	-	-	-	
MITSUI AUTO FINANCE	-	-	-	-	11,36	11,36	18,40	-	-	-	-	-	-	-	17,81	19,78	13,17	-	-	-	
PROEMPRESA	-	-	-	-	6,07	6,07	43,05	-	39,34	-	-	-	-	-	-	-	-	-	-	-	
CREDINKA	-	-	-	-	12,41	12,27	33,52	-	32,31	-	-	-	-	-	-	-	-	-	-	-	
PROMEDIO / AVERAGE 4/	FTAMN		9,54		FTAMEX		6,56														

La información de este cuadro se ha actualizado en la Nota Semanal N° 32 (27 de agosto del 2020).

La información sobre tasas de interés para la pequeña empresa y microempresa esta disponible en la versión electrónica de la Nota Semanal, en www.bcrp.gob.pe

1/ Promedio de las operaciones realizadas en los últimos 30 días. Información procesada por la SBS con la información remitida diariamente por las empresas bancarias y financieras a través del Reporte 6. Estas tasas tienen carácter referencial.

2/ Préstamo no revolvente de libre disponibilidad

3/ Se refiere a todas las operaciones por tipo de crédito

4/ La FTAMN y la FTAMEX son las tasas activas de mercado promedio ponderado de las operaciones de las empresas bancarias, de los últimos 30 días útiles en moneda nacional y en moneda extranjera, respectivamente.

Fuente: Superintendencia de Banca, Seguros y AFP

Elaboración: Gerencia de Operaciones Monetarias y Estabilidad Financiera - Subgerencia de Operaciones de Política Monetaria

INDICADORES DE RIESGO PARA PAÍSES EMERGENTES: EMBIG^{1/} DIFERENCIAL DE RENDIMIENTOS CONTRA BONOS DEL TESORO DE EUA^{2/}
 RISK INDICATORS FOR EMERGING COUNTRIES: EMBIG^{1/} STRIPPED SPREAD^{2/}

(En puntos básicos)^{3/} / (In basic points)^{3/}

	Diferencial de rendimientos del índice de bonos de mercados emergentes (EMBIG) / Emerging Market Bond Index (EMBIG) Stripped Spread								LATIN EMBIG Países Latinoamericanos / Latin Countries	EMBIG Países Emergentes / Emerging Countries	
	Perú	Argentina	Brasil	Chile	Colombia	Ecuador	México	Venezuela			
2018	147	548	265	133	183	640	272	5163	469	359	2018
Jun.	163	529	319	142	200	715	293	4711	486	377	Jun.
Jul.	151	572	289	137	181	654	268	4986	471	366	Jul.
Ago.	149	668	300	139	182	680	279	5364	493	383	Aug.
Set.	140	673	314	134	177	692	270	6077	498	385	Sep.
Oct.	143	659	263	129	179	670	268	5804	492	377	Oct.
Nov.	157	655	258	146	202	747	327	6034	528	405	Nov.
Dic.	165	774	268	160	213	769	344	6536	551	424	Dec.
2019	129	1317	235	136	184	694	318	9829	483	356	2019
Ene.	152	705	250	149	201	714	329	5783	519	401	Jan.
Feb.	140	680	236	136	191	655	319	4999	493	373	Feb.
Mar.	136	748	242	133	188	613	309	5191	488	371	Mar.
Abr.	122	839	244	128	177	551	295	5393	486	364	Apr.
May.	136	924	252	132	191	575	309	5552	505	377	May.
Jun.	129	883	242	137	190	590	333	6012	510	374	Jun.
Jul.	116	790	214	130	172	578	327	10923	509	354	Jul.
Ago.	127	1568	233	136	187	706	347	11526	528	372	Aug.
Set.	116	2191	228	131	176	649	320	13205	495	346	Sep.
Oct.	127	2099	235	136	179	766	309	19515	460	335	Oct.
Nov.	127	2336	230	146	182	992	317	15692	427	318	Nov.
Dic.	116	2036	220	142	171	938	305	14150	368	290	Dec.
2020	185	2639	331	215	277	2999	489	23059	535	427	2020
Ene.	114	1920	217	143	170	863	298	15916	358	286	Jan.
Feb.	122	2017	209	147	173	1191	306	14406	370	298	Feb.
Mar.	249	3376	351	287	345	3649	557	14608	627	506	Mar.
Abr.	278	3803	420	306	389	5061	674	19163	732	578	Apr.
May.	222	3012	416	255	338	4309	593	25406	643	516	May.
Jun.	180	2539	365	209	287	3297	507	29970	548	430	Jun.
Jul.	169	2331	355	200	272	2853	506	31066	521	416	Jul.
Ago 1-25	144	2113	315	169	238	2772	471	33939	479	383	Aug 1-25
Nota: Var.											
Anual	17	544	82	34	51	2 066	124	22 413	-49	11	Note: bp chg.
Acumulado	29	77	95	27	67	1 835	166	19 789	110	93	Year-to-Year
Mensual	-25	-218	-39	-31	-34	-80	-35	2 873	-42	-32	Cumulative
											Monthly

1/ La información de este cuadro se ha actualizado en la Nota Semanal N° 32 (27 de agosto de 2020). Corresponde a datos promedio del período.

2/ Índice elaborado por el J.P. Morgan que refleja los retornos del portafolio de deuda según sea el caso, es decir, de cada país, de los países latinoamericanos y de los países emergentes en conjunto. Considera como deuda, eurobonos, bonos Brady y en menor medida deudas locales y préstamos. Estos indicadores son promedio para cada período y su disminución se asocia con una reducción del riesgo país percibido por los inversionistas. Se mide en puntos básicos y corresponde al diferencial de rendimientos con respecto al bono del Tesoro de EUA de similar duración de la deuda en cuestión.

3/ Cien puntos básicos equivalen a uno porcentual.

Fuente: Reuters.

Elaboración: Gerencia Central de Estudios Económicos.

**TIPO DE CAMBIO PROMEDIO DEL PERIODO
AVERAGE EXCHANGE RATE**

(Soles por US dólar)^{1/} / (Soles per US dollar)^{1/}

	Promedio del período 3/ Period Average 3/									
	Interbancario 2/ Interbanking Rate			Bancario Banking Rate			Informal Informal Rate			
	Compra Bid	Venta Ask	Promedio Average	Compra Bid	Venta Ask	Promedio Average	Compra Bid	Venta Ask	Promedio Average	
2018	3,286	3,288	3,287	3,285	3,288	3,287	3,288	3,289	3,289	2018
Jun.	3,271	3,272	3,271	3,270	3,272	3,271	3,271	3,272	3,272	Jun.
Jul.	3,276	3,278	3,277	3,275	3,279	3,277	3,279	3,281	3,280	Jul.
Ago.	3,288	3,290	3,289	3,287	3,290	3,288	3,290	3,291	3,291	Aug.
Set.	3,311	3,313	3,312	3,310	3,313	3,311	3,313	3,316	3,315	Sep.
Oct.	3,334	3,336	3,335	3,332	3,335	3,334	3,332	3,333	3,333	Oct.
Nov.	3,375	3,376	3,376	3,373	3,377	3,375	3,379	3,380	3,379	Nov.
Dic.	3,363	3,365	3,364	3,362	3,366	3,364	3,367	3,368	3,368	Dec.
2019	3,336	3,338	3,337	3,335	3,339	3,337	3,339	3,340	3,340	2019
Ene.	3,343	3,344	3,344	3,342	3,345	3,344	3,350	3,351	3,351	Jan.
Feb.	3,321	3,322	3,322	3,320	3,323	3,321	3,324	3,326	3,325	Feb.
Mar.	3,304	3,306	3,304	3,303	3,306	3,305	3,305	3,305	3,305	Mar.
Abr.	3,303	3,305	3,303	3,302	3,306	3,304	3,305	3,306	3,305	Apr.
May.	3,333	3,334	3,334	3,331	3,334	3,332	3,329	3,330	3,329	May.
Jun.	3,325	3,326	3,325	3,324	3,327	3,326	3,331	3,332	3,332	Jun.
Jul.	3,290	3,291	3,290	3,288	3,292	3,290	3,295	3,297	3,296	Jul.
Ago.	3,378	3,380	3,379	3,376	3,379	3,378	3,373	3,374	3,373	Aug.
Set.	3,356	3,358	3,357	3,356	3,359	3,357	3,361	3,362	3,362	Sep.
Oct.	3,359	3,361	3,360	3,358	3,362	3,360	3,364	3,365	3,364	Oct.
Nov.	3,371	3,374	3,373	3,370	3,374	3,372	3,371	3,372	3,372	Nov.
Dic.	3,353	3,356	3,355	3,353	3,357	3,355	3,363	3,365	3,364	Dec.
2020										2020
Ene.	3,327	3,329	3,328	3,326	3,329	3,327	3,331	3,332	3,332	Jan.
Feb.	3,390	3,392	3,391	3,389	3,392	3,390	3,385	3,386	3,386	Feb.
Mar.	3,489	3,495	3,493	3,489	3,494	3,491				Mar.
Abr.	3,395	3,401	3,398	3,395	3,400	3,398				Apr.
May.	3,420	3,424	3,422	3,419	3,424	3,421				May.
Jun.	3,470	3,472	3,471	3,468	3,472	3,470				Jun.
Jul.	3,515	3,519	3,517	3,514	3,519	3,517				Jul.
Ago 1-25	3,565	3,567	3,566	3,563	3,567	3,565				Aug 1-25
Variación %										% Chg.
12 meses	5,5	5,5	5,5	5,5	5,6	5,5				yoy
acumulada	6,3	6,3	6,3	6,3	6,2	6,3				Cumulative
mensual	1,4	1,4	1,4	1,4	1,4	1,4				Monthly

1/ La información de este cuadro se ha actualizado en la Nota Semanal N° 32 (27 de agosto de 2020).

El calendario anual de publicación de estas estadísticas se presenta en la página vii de esta Nota.

2/ A partir de 2004 los tipos de cambio promedio interbancario corresponden a las cotizaciones por transacciones ejecutadas en Datatec.

3/ Los datos corresponden al promedio del mes a la fecha indicada.

Fuente: BCRP, SBS, Reuters y Datatec.

Elaboración: Gerencia Central de Estudios Económicos.

TIPO DE CAMBIO FIN DE PERIODO
END OF PERIOD EXCHANGE RATE
(Soles por US dólar)^{1/} / (Soles per US dollar)^{1/}

	Fin de periodo 3/ End of Period 3/									
	Interbancario 2/ Interbanking Rate			Bancario Banking Rate			Informal Informal Rate			
	Compra Bid	Venta Ask	Promedio Average	Compra Bid	Venta Ask	Promedio Average	Compra Bid	Venta Ask	Promedio Average	
2018	3,373	3,376	3,376	3,369	3,379	3,374	3,368	3,370	3,369	2018
Jun.	3,273	3,274	3,273	3,269	3,274	3,272	3,273	3,274	3,274	Jun.
Jul.	3,272	3,274	3,273	3,271	3,274	3,273	3,277	3,278	3,277	Jul.
Ago.	3,296	3,298	3,296	3,293	3,298	3,296	3,297	3,299	3,298	Aug.
Set.	3,298	3,300	3,299	3,298	3,302	3,300	3,304	3,305	3,305	Sep.
Oct.	3,366	3,368	3,367	3,364	3,367	3,366	3,358	3,359	3,358	Oct.
Nov.	3,382	3,384	3,383	3,378	3,382	3,380	3,385	3,386	3,385	Nov.
Dic.	3,373	3,376	3,376	3,369	3,379	3,374	3,368	3,370	3,369	Dec.
2019	3,309	3,314	3,312	3,311	3,317	3,314	3,327	3,329	3,328	2019
Ene.	3,331	3,332	3,331	3,333	3,335	3,334	3,340	3,341	3,340	Jan.
Feb.	3,301	3,304	3,303	3,300	3,305	3,303	3,306	3,307	3,306	Feb.
Mar.	3,318	3,320	3,319	3,316	3,321	3,319	3,315	3,317	3,316	Mar.
Abr.	3,308	3,309	3,309	3,306	3,312	3,309	3,304	3,306	3,305	Apr.
May.	3,374	3,376	3,374	3,367	3,370	3,369	3,363	3,365	3,364	May.
Jun.	3,288	3,290	3,288	3,285	3,290	3,288	3,296	3,297	3,296	Jun.
Jul.	3,308	3,310	3,309	3,308	3,310	3,309	3,310	3,311	3,311	Jul.
Ago.	3,396	3,398	3,397	3,392	3,399	3,396	3,386	3,387	3,387	Aug.
Set.	3,383	3,384	3,384	3,382	3,385	3,384	3,372	3,373	3,372	Sep.
Oct.	3,347	3,350	3,349	3,345	3,349	3,347	3,345	3,346	3,346	Oct.
Nov.	3,398	3,400	3,399	3,394	3,399	3,397	3,396	3,397	3,396	Nov.
Dic.	3,309	3,314	3,312	3,311	3,317	3,314	3,327	3,329	3,328	Dec.
2020										2020
Ene.	3,375	3,378	3,377	3,373	3,376	3,375	3,359	3,360	3,360	Jan.
Feb.	3,452	3,460	3,454	3,448	3,451	3,450	3,437	3,439	3,438	Feb.
Mar.	3,433	3,439	3,436	3,433	3,442	3,438				Mar.
Abr.	3,377	3,382	3,381	3,376	3,383	3,380				Apr.
May.	3,429	3,432	3,430	3,429	3,434	3,432				May.
Jun.	3,540	3,544	3,543	3,534	3,541	3,538				Jun.
Jul.	3,527	3,532	3,530	3,522	3,529	3,526				Jul.
Ago 1-25	3,590	3,592	3,592	3,588	3,593	3,591				Aug 1-25
Variación %										% Chg.
12 meses	5,7	5,7	5,7	5,8	5,7	5,7				yoy
acumulada	8,5	8,4	8,5	8,4	8,3	8,3				Cumulative
mensual	1,8	1,7	1,8	1,9	1,8	1,8				Monthly

1/ La información de este cuadro se ha actualizado en la Nota Semanal N° 32 (27 de agosto de 2020).

El calendario anual de publicación de estas estadísticas se presenta en la página vii de esta Nota.

2/ A partir de 2004 los tipos de cambio promedio interbancario corresponden a las cotizaciones por transacciones ejecutadas en Datatec.

3/ Los datos corresponden al fin del periodo de la fecha indicada.

Fuente: BCRP, SBS, Reuters y Datatec.

Elaboración: Gerencia Central de Estudios Económicos.

**TIPO DE CAMBIO DE LAS PRINCIPALES MONEDAS
FOREIGN EXCHANGE RATES**

(Datos promedio de período, unidades monetarias por US dólar)^{1/ 2/} / (Average of period, currency units per US dollar)^{1/ 2/}

	Euro (euro) (E) 3/	Yen (Japanese Yen) (¥)	Real Brasileño (Brazilian Real) (R)	Libra Esterlina (Pound) (£) 3/	Peso Chileno (Chilean Peso) (\$)	Yuan Chino (Chinese Yuan) (¥)	Peso Colombiano (Colombian Peso) (\$)	Peso Mexicano (Mexican Peso) (\$)	Peso Argentino (Argentine Peso) (\$)	Franco Suizo (Swiss Franc) (\$ 3/)	DEG SDR	Indice FED 4/	
2018	1.1811	110.44	3.6565	1.3354	642	6.6151	2958	19.2359	28.1209	1.0228	0.7064	112.0	2018
Jun.	1,1672	110,14	3,7842	1,3286	637	6,4684	2895	20,3057	26,6673	1,0100	0,7067	112,9	Jun.
Jul.	1,1686	111,48	3,8241	1,3170	652	6,7164	2885	18,9890	27,5999	1,0056	0,7121	113,1	Jul.
Ago.	1,1542	111,01	3,9389	1,2867	661	6,8492	2973	18,8583	30,3163	1,0124	0,7167	113,8	Aug.
Set.	1,1661	112,05	4,1090	1,3058	680	6,8556	3033	19,0015	38,6256	1,0326	0,7141	114,1	Sep.
Oct.	1,1481	112,80	3,7648	1,3011	680	6,9210	3096	19,2170	37,0588	1,0058	0,7185	114,8	Oct.
Nov.	1,1362	113,36	3,7875	1,2899	677	6,9392	3197	20,2459	36,4638	0,9992	0,7223	116,2	Nov.
Dic.	1,1373	112,18	3,8885	1,2666	685	6,8851	3219	20,0928	37,8335	1,0079	0,7217	116,2	Dec.
2019	1.1196	109.05	3.9446	1.2772	703	6.9087	3281	19.2509	48.2003	1.0063	0.7238	115.7	2019
Ene.	1,1426	109,05	3,7344	1,2913	673	6,7886	3153	19,1713	37,3931	1,0104	0,7173	114,4	Jan.
Feb.	1,1348	110,46	3,7237	1,3013	656	6,7396	3113	19,1921	38,3886	0,9982	0,7185	114,4	Feb.
Mar.	1,1301	111,14	3,8398	1,3175	670	6,7138	3133	19,2330	41,3460	0,9997	0,7187	114,7	Mar.
Abr.	1,1233	111,69	3,8975	1,3030	667	6,7170	3158	18,9532	43,1014	0,9914	0,7208	114,8	Apr.
May.	1,1184	109,98	3,9956	1,2841	693	6,8554	3314	19,1091	44,8464	0,9894	0,7237	115,9	May.
Jun.	1,1296	108,07	3,8587	1,2676	691	6,8992	3251	19,2760	43,7236	1,0122	0,7218	115,4	Jun.
Jul.	1,1213	108,25	3,7816	1,2463	687	6,8783	3212	19,0531	42,4840	1,0121	0,7239	115,0	Jul.
Ago.	1,1123	106,23	4,0281	1,2153	714	7,0646	3424	19,7004	52,6428	1,0214	0,7284	117,1	Aug.
Set.	1,1008	107,51	4,1220	1,2355	718	7,1179	3404	19,5831	56,5497	1,0093	0,7308	117,4	Sep.
Oct.	1,1057	108,17	4,0863	1,2660	722	7,0959	3433	19,3259	58,4470	1,0069	0,7289	116,8	Oct.
Nov.	1,1047	108,91	4,1609	1,2884	779	7,0213	3411	19,3135	59,6766	1,0068	0,7273	116,6	Nov.
Dic.	1,1114	109,11	4,1064	1,3098	766	7,0128	3367	19,1000	59,8048	1,0181	0,7252	115,9	Dec.
2020	1.1175	107.80	5.0329	1.2678	807	7.0190	3701	21.8204	66.4657	1.0476	0.7254	119.6	2020
Ene.	1,1104	109,28	4,1476	1,3085	774	6,9241	3319	18,7978	59,9488	1,0315	0,7247	115,3	Jan.
Feb.	1,0905	110,04	4,3510	1,2955	797	6,9970	3414	18,8325	61,3301	1,0241	0,7304	116,7	Feb.
Mar.	1,1063	107,69	4,8966	1,2360	842	7,0225	3908	22,3297	63,1690	1,0437	0,7289	121,3	Mar.
Abr.	1,0872	107,79	5,3170	1,2419	852	7,0721	3965	24,1710	65,6249	1,0306	0,7334	123,6	Apr.
May.	1,0906	107,23	5,6296	1,2294	820	7,1045	3852	23,4659	67,6608	1,0315	0,7333	123,0	May.
Jun.	1,1258	107,60	5,1920	1,2528	797	7,0831	3706	22,3176	69,5019	1,0506	0,7248	120,0	Jun.
Jul.	1,1473	106,72	5,2826	1,2686	782	7,0079	3658	22,3988	71,3992	1,0712	0,7188	119,1	Jul.
Ago 1-25	1,1819	106,07	5,4468	1,3101	788	6,9410	3784	22,2497	73,0906	1,0975	0,7087	117,5	Aug 1-25
Variación % 12 meses	6,26	-0,15	35,22	7,80	10,29	-1,75	10,51	12,94	38,84	7,45	-2,71	0,35	% Chg. yoy
Acumulado	6,35	-2,79	32,64	0,02	2,91	-1,02	12,41	16,49	22,22	7,80	-2,28	1,38	Cumulative
Mensual	3,02	-0,61	3,11	3,27	0,77	-0,96	3,46	-0,67	2,37	2,45	-1,41	-1,32	Monthly

1/ La información de este cuadro se ha actualizado en la Nota Semanal N° 32 (27 de agosto de 2020).

2/ Promedio compra - venta.

3/ Dólar por unidad monetaria en el caso del Euro, Libra Esterlina y Franco Suizo.

4/ Descontinuada por la Fed, por la serie "Nominal Broad Dollar Index" que incorpora los servicios en la participación del comercio.

Fuente: FMI y Reuters.

Elaboración: Gerencia Central de Estudios Económicos.

**TIPO DE CAMBIO DE LAS PRINCIPALES MONEDAS
FOREIGN EXCHANGE RATES**

(Datos promedio de período, S/ por unidad monetaria)^{1/ 2/} / (Average of period, S/ per currency units)^{1/ 2/}

	Dólar Americano (Dollar (US\$))	Euro (Euro) (E)	Yen (Japanese Yen) (¥)	Real Brasileño (Brazilian Real) (R)	Libra Esterlina (Pound) (£)	Peso Chileno (Chilean Peso) (\$)	Yuan Chino (Chinese Yuan) (元)	Peso Colombiano (Colombian Peso) (\$)	Peso Mexicano (Mexican Peso) (\$)	Franco Suizo (Swiss Franc) (\$)	Dólar Canadiense (Canadian Dollar) (Can\$)	Canasta Basket 3/	
2018	3.287	3.882	0.030	0.904	4.388	0.005	0.497	0.001	0.171	3.362	2.537	0.495	2018
Jun.	3,271	3,820	0,030	0,867	4,348	0,005	0,506	0,001	0,161	3,306	2,491	0,494	Jun.
Jul.	3,277	3,829	0,029	0,856	4,315	0,005	0,488	0,001	0,171	3,294	2,495	0,488	Jul.
Ago.	3,288	3,797	0,030	0,837	4,235	0,005	0,480	0,001	0,175	3,326	2,521	0,485	Aug.
Set.	3,311	3,861	0,030	0,805	4,325	0,005	0,483	0,001	0,174	3,421	2,540	0,486	Sep.
Oct.	3,334	3,829	0,030	0,887	4,338	0,005	0,481	0,001	0,175	3,356	2,562	0,488	Oct.
Nov.	3,375	3,836	0,030	0,891	4,354	0,005	0,486	0,001	0,167	3,371	2,557	0,492	Nov.
Dic.	3,364	3,830	0,030	0,866	4,265	0,005	0,489	0,001	0,167	3,391	2,511	0,491	Dec.
2019	3.337	3.736	0.031	0.847	4.262	0.005	0.483	0.001	0.173	3.358	2.515	0.486	2019
Ene.	3,344	3,817	0,031	0,894	4,310	0,005	0,493	0,001	0,174	3,382	2,514	0,494	Jan.
Feb.	3,321	3,770	0,030	0,892	4,321	0,005	0,493	0,001	0,173	3,317	2,515	0,492	Feb.
Mar.	3,305	3,735	0,030	0,859	4,352	0,005	0,492	0,001	0,172	3,303	2,473	0,488	Mar.
Abr.	3,304	3,713	0,030	0,848	4,309	0,005	0,492	0,001	0,174	3,280	2,470	0,487	Apr.
May.	3,332	3,727	0,030	0,833	4,279	0,005	0,485	0,001	0,175	3,296	2,476	0,485	May.
Jun.	3,326	3,756	0,031	0,862	4,216	0,005	0,482	0,001	0,172	3,363	2,503	0,486	Jun.
Jul.	3,290	3,691	0,030	0,871	4,103	0,005	0,478	0,001	0,173	3,333	2,511	0,482	Jul.
Ago.	3,378	3,758	0,032	0,840	4,102	0,005	0,478	0,001	0,172	3,448	2,544	0,486	Aug.
Set.	3,357	3,694	0,031	0,815	4,150	0,005	0,472	0,001	0,171	3,390	2,536	0,481	Sep.
Oct.	3,360	3,713	0,031	0,822	4,246	0,005	0,474	0,001	0,173	3,381	2,548	0,482	Oct.
Nov.	3,372	3,726	0,031	0,812	4,344	0,004	0,480	0,001	0,175	3,395	2,548	0,484	Nov.
Dic.	3,355	3,729	0,031	0,817	4,406	0,004	0,478	0,001	0,175	3,412	2,545	0,483	Dec.
2020													2020
Ene.	3,327	3,693	0,030	0,801	4,351	0,004	0,481	0,001	0,177	3,432	2,542	0,481	Jan.
Feb.	3,390	3,697	0,031	0,779	4,392	0,004	0,485	0,001	0,180	3,472	2,552	0,485	Feb.
Mar.	3,491	3,862	0,032	0,714	4,314	0,004	0,497	0,001	0,157	3,645	2,505	0,489	Mar.
Abr.	3,398	3,692	0,032	0,637	4,218	0,004	0,480	0,001	0,140	3,500	2,417	0,469	Apr.
May.	3,421	3,730	0,032	0,607	4,202	0,004	0,481	0,001	0,146	3,527	2,450	0,473	May.
Jun.	3,470	3,907	0,032	0,670	4,351	0,004	0,490	0,001	0,156	3,646	2,562	0,487	Jun.
Jul.	3,517	4,031	0,033	0,665	4,457	0,004	0,502	0,001	0,157	3,765	2,603	0,497	Jul.
Ago 1-25	3,565	4,214	0,034	0,655	4,671	0,005	0,514	0,001	0,160	3,913	2,689	0,507	Aug 1-25
Variación %													% Chg.
12 meses	5,5	12,1	5,8	-22,1	13,8	-4,4	7,4	-4,7	-7,1	13,5	5,7	4,4	yoy
acumulada	6,3	13,0	9,3	-19,8	6,0	4,0	7,5	-4,8	-8,4	14,7	5,6	5,1	Cumulative
mensual	1,4	4,5	2,1	-1,6	4,8	0,7	2,4	-2,1	2,2	3,9	3,3	2,0	Monthly

1/ La información de este cuadro se ha actualizado en la Nota Semanal N° 32 (27 de agosto de 2020).

2/ Promedio compra - venta de los tipos de cambio cruzados diarios desde enero de 2019. Los datos anteriores corresponde al tipo de cambio cruzado mensual con datos del FMI.

3/ Indica el grado de devaluación del Sol con respecto a las monedas de los principales socios comerciales. Se calcula tomando el promedio de tipos de cambio de las monedas correspondientes en relación al dólar de los Estados Unidos de América.

Calculado con ponderaciones de comercio 2019.

Fuente : FMI, Reuters y SBS.

Elaboración: Gerencia Central de Estudios Económicos.

**TIPO DE CAMBIO NOMINAL Y REAL BILATERAL
NOMINAL AND BILATERAL REAL EXCHANGE RATE**
(Datos promedio del período)^{1/} / (Average data)^{1/}

	TIPOS DE CAMBIO NOMINAL PROMEDIO S/ por US\$ 2/ AVERAGE NOMINAL EXCHANGE RATE S/ per US\$			INFLACIÓN / INFLATION		ÍNDICE DE TIPO DE CAMBIO REAL BILATERAL ^{3/ 4/} BILATERAL REAL EXCHANGE RATE INDEX Base: 2009 = 100 / Base: 2009 = 100			
	Promedio Average	Var. % Mens. Monthly % Chg.	Var. % 12 meses Yoy % Chg.	Doméstica Domestic	USA ^{3/} USA	Nivel Level	Var. % Mensual Monthly % chg.	Var. % 12 Meses Yoy. % Chg.	
2018	3,287					99,0			2018
Jun.	3,271	-0,1	0,1	0,3	0,2	99,1	-0,3	1,5	Jun.
Jul.	3,277	0,2	0,9	0,4	0,0	98,9	-0,2	2,2	Jul.
Ago.	3,288	0,4	1,4	0,1	0,1	99,1	0,3	3,1	Aug.
Set.	3,311	0,7	2,0	0,2	0,1	99,8	0,6	3,0	Sep.
Oct.	3,334	0,7	2,5	0,1	0,2	100,5	0,8	3,2	Oct.
Nov.	3,375	1,2	4,1	0,1	-0,3	101,3	0,8	4,1	Nov.
Dic.	3,364	-0,3	3,6	0,2	-0,3	100,5	-0,8	3,3	Dec.
Var. % Dic./Dic.	3,6					3,3			Var. % Dic./Dec.
2019	3,337					100,2			2019
Ene.	3,344	-0,6	4,0	0,1	0,2	100,0	-0,5	3,4	Jan.
Feb.	3,321	-0,7	2,3	0,1	0,4	99,6	-0,4	1,7	Feb.
Mar.	3,305	-0,5	1,6	0,7	0,6	99,0	-0,6	1,2	Mar.
Abr.	3,304	0,0	2,3	0,2	0,5	99,3	0,3	1,7	Apr.
May.	3,332	0,9	1,8	0,1	0,2	100,2	0,9	0,9	May.
Jun.	3,326	-0,2	1,7	-0,1	0,0	100,1	-0,1	1,0	Jun.
Jul.	3,290	-1,1	0,4	0,2	0,2	99,0	-1,1	0,1	Jul.
Ago.	3,378	2,7	2,7	0,1	0,0	101,6	2,6	2,4	Aug.
Set.	3,357	-0,6	1,4	0,0	0,1	101,0	-0,5	1,3	Sep.
Oct.	3,360	0,1	0,8	0,1	0,2	101,2	0,2	0,7	Oct.
Nov.	3,372	0,4	-0,1	0,1	-0,1	101,4	0,2	0,1	Nov.
Dic.	3,355	-0,5	-0,3	0,2	-0,1	100,6	-0,8	0,1	Dec.
Var. % Dic./Dic.	-0,3					0,1			Var. % Dic./Dec.
2020	3,431					102,3			2020
Ene.	3,327	-0,8	-0,5	0,1	0,4	100,1	-0,5	0,1	Jan.
Feb.	3,390	1,9	2,1	0,1	0,3	102,1	2,0	2,5	Feb.
Mar.	3,491	3,0	5,6	0,6	-0,2	104,3	2,1	5,4	Mar.
Abr.	3,398	-2,7	2,8	0,1	-0,7	100,7	-3,4	1,4	Apr.
May.*	3,421	0,7	2,7	0,2	0,0	101,2	0,5	1,0	May.*
Jun.*	3,470	1,4	4,3	-0,3	0,5	103,5	2,3	3,4	Jun.*
Jul.*	3,517	1,3	6,9	0,5	0,1	104,5	1,0	5,5	Jul.*

*Estimado

1/ La información de este cuadro se ha actualizado en la Nota Semanal N° 29 (6 de agosto de 2020).

2/ Promedio compra - venta del sistema bancario.

3/ Considera el índice de precios de los Estados Unidos de América. Dato proyectado para el último mes.

4/ El índice de tipo de cambio real mide el grado de depreciación real de la moneda nacional con respecto al periodo base empleado. No es una medición de atraso o adelanto cambiario absoluto.

5/ Datos preliminares a partir de enero de 2020.

Fuente: SBS, BCRP, FMI y Reuters.

Elaboración: Gerencia Central de Estudios Económicos.

**TIPO DE CAMBIO NOMINAL Y REAL MULTILATERAL
NOMINAL AND MULTILATERAL REAL EXCHANGE RATE**
(Datos promedio del período)^{1/} / (Average data)^{1/}

	TIPOS DE CAMBIO NOMINAL PROMEDIO \$/ por canasta 2/ AVERAGE NOMINAL EXCHANGE RATE \$/ per basket			INFLACIÓN / INFLATION		ÍNDICE DE TIPO DE CAMBIO REAL MULTILATERAL ^{4/ 5/} MULTILATERAL REAL EXCHANGE RATE INDEX Base: 2009 = 100 / Base: 2009=100			
	Promedio Average	Var. % Mens. Monthly % Chg.	Var.%12 meses Yoy % Chg.	Doméstica Domestic	Multilateral 3/ Multilateral	Nivel Level	Var. % Mensual Monthly % chg.	Var.%12 Meses Yoy. % Chg.	
2018	0,495					97,5			2018
Jun.	0,494	-1,2	1,4	0,3	0,1	97,2	-1,4	2,2	Jun.
Jul.	0,488	-1,3	-0,1	0,4	0,3	95,9	-1,3	0,8	Jul.
Ago.	0,485	-0,6	-1,5	0,1	0,3	95,6	-0,4	-0,1	Aug.
Set.	0,486	0,2	-2,3	0,2	0,3	95,9	0,4	-1,1	Sep.
Oct.	0,488	0,4	-1,1	0,1	0,2	96,4	0,5	-0,4	Oct.
Nov.	0,492	0,7	0,2	0,1	-0,3	96,7	0,3	0,3	Nov.
Dic.	0,491	-0,1	-0,4	0,2	-0,1	96,4	-0,4	-0,6	Dec.
Var. % Dic./Dic.	-0,4			2,2	2,0	-0,6			Var. % Dic./Dec.
2019	0,486					95,8			2019
Ene.	0,494	0,5	-1,0	0,1	0,2	97,0	0,7	-1,2	Jan.
Feb.	0,492	-0,4	-3,2	0,1	0,5	97,0	0,1	-3,4	Feb.
Mar.	0,488	-0,7	-3,7	0,7	0,2	95,8	-1,3	-3,8	Mar.
Abr.	0,487	-0,3	-3,3	0,2	0,4	95,7	-0,1	-3,4	Apr.
May.	0,485	-0,5	-3,1	0,1	0,1	95,3	-0,5	-3,4	May.
Jun.	0,486	0,2	-1,7	-0,1	0,0	95,5	0,3	-1,7	Jun.
Jul.	0,482	-0,7	-1,2	0,2	0,2	94,9	-0,7	-1,1	Jul.
Ago.	0,486	0,8	0,1	0,1	0,3	95,8	1,0	0,2	Aug.
Set.	0,481	-1,1	-1,2	0,0	0,3	95,0	-0,8	-0,9	Sep.
Oct.	0,482	0,4	-1,2	0,1	0,5	95,7	0,8	-0,7	Oct.
Nov.	0,484	0,4	-1,6	0,1	0,1	96,1	0,4	-0,7	Nov.
Dic.	0,483	-0,3	-1,7	0,2	0,1	95,7	-0,4	-0,7	Dec.
Var. % Dic./Dic.	-1,7			1,9	3,0	-0,7			Var. % Dic./Dec.
2020	0,483					95,3			2020
Ene.	0,481	-0,3	-2,5	0,1	0,5	95,9	0,2	-1,1	Jan.
Feb.	0,485	0,7	-1,5	0,1	0,4	96,8	0,9	-0,3	Feb.
Mar.	0,489	1,0	0,2	0,6	-0,4	96,7	-0,1	0,9	Mar.
Abr.	0,469	-4,1	-3,6	0,1	-0,4	92,3	-4,6	-3,6	Apr.
May.*	0,473	0,7	-2,5	0,2	-0,3	92,5	0,2	-3,0	May.*
Jun.*	0,487	3,0	0,3	-0,3	0,2	95,7	3,5	0,2	Jun.*
Jul.*	0,497	2,0	3,1	0,5	0,1	97,2	1,6	2,5	Jul.*

* Estimado

1/ La información de este cuadro se ha actualizado en el Nota Semanal N° 29 (6 de agosto de 2020).

2/ Promedio del sistema bancario.

3/ Considera los índices de nuestros 20 principales socios comerciales. Hasta el Boletín Semanal N°28 - 2000 se empleó una canasta de siete países.

4/ El índice de tipo de cambio real mide el grado de depreciación real de la moneda nacional con respecto al periodo base empleado. No es una medición de atraso o adelanto cambiario absoluto.

5/ Calculado con ponderaciones de comercio 2019.

6/ Datos preliminares a partir de enero de 2020.

Fuente: BCRP, FMI y Reuters.

Elaboración: Gerencia Central de Estudios Económicos.

TIPO DE CAMBIO REAL BILATERAL RESPECTO A PAÍSES LATINOAMERICANOS
PERU-LATIN AMERICAN BILATERAL REAL EXCHANGE RATE

(Datos promedio del período)^{1/2/} / (Average data)^{1/2/}

	Base:2009 =100							
	ARGENTINA	BRASIL	CHILE	COLOMBIA	ECUADOR 5/	MÉXICO	URUGUAY	
2018	53.2	78.1	96.5	85.7	108.5	84.5	124.6	2018
Jun.	51,8	75,3	96,6	87,4	107,7	79,1	121,4	Jun.
Jul.	51,3	74,3	94,3	87,3	107,5	84,3	122,7	Jul.
Ago.	48,9	72,5	94,1	85,4	108,0	86,4	123,1	Aug.
Set.	41,1	69,9	91,5	83,7	109,0	86,1	118,5	Sep.
Oct.	45,1	77,4	92,9	83,1	109,6	87,0	119,5	Oct.
Nov.	47,7	77,5	93,7	81,1	110,5	83,5	122,5	Nov.
Dic.	47,0	75,3	92,7	80,7	110,1	84,0	122,7	Dec.
2019	45.9	74.3	89.8	79.4	108.2	87.0	116.5	2019
Ene.	48,6	77,9	92,8	81,7	109,9	87,7	123,0	Jan.
Feb.	48,8	77,8	95,7	82,7	109,2	87,5	123,2	Feb.
Mar.	46,7	75,1	92,7	81,9	107,2	86,1	120,1	Mar.
Abr.	46,1	74,4	92,9	81,3	107,1	86,9	117,3	Apr.
May.	46,1	73,0	90,7	78,5	107,9	87,0	115,0	May.
Jun.	48,5	75,7	90,6	79,7	107,7	86,0	115,2	Jun.
Jul.	50,3	76,4	90,4	80,1	106,5	86,3	115,9	Jul.
Ago.	43,4	73,8	89,4	77,3	109,1	86,1	117,0	Aug.
Set.	42,5	71,5	88,3	77,4	108,4	85,7	114,0	Sep.
Oct.	42,3	72,2	88,6	76,6	109,0	87,2	112,9	Oct.
Nov.	43,2	71,5	83,2	77,8	108,5	88,5	112,6	Nov.
Dic.	44,4	72,6	82,6	77,5	107,7	88,9	111,9	Dec.
2020	44.7	61.5	80.9	73.5	109.8	80.8	108.2	2020
Ene.	44,7	71,4	81,9	78,8	107,0	90,3	114,0	Jan.
Feb.	45,3	69,5	81,4	78,6	108,7	92,2	114,6	Feb.
Mar.	46,6	63,4	79,2	70,8	111,4	80,0	105,1	Mar.
Abr.	44,2	56,2	75,9	67,5	109,4	70,5	103,1	Apr.
May.*	43,7	53,3	79,4	70,0	109,7	73,6	104,2	May.*
Jun.*	44,3	59,2	83,1	73,6	110,8	79,1	108,0	Jun.*
Jul.*	44,3	57,9	85,4	75,3	111,9	79,6	108,6	Jul.*
Variación %								% Chg.
12 meses	-11,8	-24,2	-5,5	-6,1	5,1	-7,7	-6,3	yoy
acumulada	-0,2	-20,3	3,4	-2,9	3,9	-10,4	-2,9	Cumulative
mensual	0,2	-2,1	2,8	2,2	0,9	0,7	0,5	Monthly

* Estimado

1/ La información de este cuadro se ha actualizado en la Nota Semanal N° 29 (6 de agosto de 2020).

El calendario anual de publicación de estas estadísticas se presenta en la página vii de esta Nota.

2/ Datos preliminares a partir de enero de 2019. El índice de tipo de cambio real bilateral mide el poder adquisitivo de nuestra moneda en relación a la de otro país, tomando como base de comparación un período determinado. No es una medida de atraso o adelanto cambiario absoluto. Un índice mayor a 100 indica subvaluación relativa al período base y uno menor a 100 señala sobrevaluación relativa. Se calcula en base a los tipos de cambio promedio compra-venta y los índices de precios al consumidor reportado al FMI.

3/ Considera la inflación nacional para todos los países, salvo Argentina que incluye solo la correspondencia al Gran Buenos Aires.

4/ Dado el esquema de dolarización, a partir de enero de 2000 se asume un tipo de cambio fijo del sucre frente al dólar.

Fuente: FMI, Reuters e Institutos Nacionales de Estadística de los países correspondientes.

Elaboración: Gerencia Central de Estudios Económicos.

**OPERACIONES EN MONEDA EXTRANJERA DE LAS EMPRESAS BANCARIAS
FOREIGN EXCHANGE TRANSACTIONS OF COMMERCIAL BANKS**

(Millones de US\$)^{1/} / (Millions of US\$)^{1/}

	CON EL PÚBLICO WITH NON-BANKING CUSTOMERS										ENTRE BANCOS INTERBANK TRANSACTIONS		CON OTRAS INSTITUCIONES FINANCIERAS 2/ TRANSACTIONS WITH OTHER FINANCIAL INSTITUTIONS	POSICIÓN DE CAMBIO FOREIGN EXCHANGE POSITION					
	AL CONTADO			FORWARDS Y SWAPS PACTADOS			FORWARDS Y SWAPS VENCIDOS SIN ENTREGA		FORWARDS Y SWAPS VENCIDOS CON ENTREGA		OPCIONES	AL CONTADO		DERIVADOS	FLUJOS		SALDOS		
	SPOT			FORWARDS AND SWAPS TRADED			NON DELIVERY FORWARDS AND SWAPS MATURED		DELIVERY FORWARDS AND SWAPS MATURED						CAMBIO SALDO DELTA 7/ DELTA STOCK CHANGE	3/ SPOT	4/ DERIVATIVES	FLOWS	
	COMPRAS	VENTAS	COMPRAS NETAS	COMPRAS	VENTAS	COMPRAS NETAS	COMPRAS	VENTAS	COMPRAS	VENTAS				CONTABLE				GLOBAL	CONTABLE
A	B	C=A-B	D	E	F=D-E	G	H	I			J		K=C+F+H-G+I+J	5/ SPOT	6/ HEDGED				
2018	72 077	75 840	-3 763	46 087	61 759	-15 672	36 624	56 191	6 240	3 411	38	143 966	8 211	-271	-1 706	-100	-266	207	2018
Jun.	5 786	6 361	-575	3 448	5 018	-1 570	2 450	4 546	831	199	2	11 232	274	-4	53	-51	-278	271	Jun.
Jul.	6 000	5 921	80	4 851	5 499	-648	3 431	4 449	630	317	7	10 130	893	-556	220	-100	-58	171	Jul.
Ago.	6 018	6 279	-261	4 662	6 226	-1 563	3 848	5 713	720	318	-19	10 937	889	179	79	201	21	372	Aug.
Set.	5 078	6 337	-1 259	3 870	5 127	-1 257	3 172	5 245	822	225	9	11 573	1 411	112	-730	-322	-709	50	Sep.
Oct.	5 687	6 460	-773	4 256	6 069	-1 813	3 616	5 690	577	300	-27	11 339	937	702	-594	164	-1 303	213	Oct.
Nov.	5 920	5 553	367	2 941	5 425	-2 484	2 666	4 511	519	152	40	8 886	733	214	772	-18	-531	196	Nov.
Dic.	7 111	6 905	205	3 398	5 006	-1 608	3 414	5 712	278	226	5	9 776	1 030	-888	265	12	-266	207	Dec.
2019	87 851	91 007	-3 156	54 748	85 101	-30 353	41 444	76 155	10 619	5 260	-15	124 101	13 678	-1 217	1 221	-29	956	178	2019
Ene.	7 504	7 221	283	4 102	6 154	-2 052	3 246	5 511	786	264	-12	12 341	1 037	-488	672	-4	407	202	Jan.
Feb.	6 132	6 405	-273	3 919	4 997	-1 078	3 777	5 157	566	88	3	9 700	987	-153	198	-121	605	81	Feb.
Mar.	8 028	7 480	548	4 476	6 884	-2 408	3 670	5 962	780	397	-4	11 596	1 560	-427	504	2	1 109	83	Mar.
Abr.	7 216	8 125	-909	4 939	6 982	-2 043	3 232	6 311	1 406	515	-2	9 433	1 511	-46	-64	79	1 045	161	Apr.
May.	7 500	7 863	-363	4 552	7 570	-3 017	2 654	5 759	854	548	4	10 775	1 041	98	-50	-175	995	-13	May.
Jun.	6 636	7 086	-450	4 394	6 269	-1 874	3 096	5 632	730	395	14	9 203	1 043	-53	-169	172	826	159	Jun.
Jul.	7 619	7 480	139	4 192	7 745	-3 553	3 234	6 714	779	316	-9	9 687	554	-102	590	-44	1 416	114	Jul.
Ago.	7 547	8 379	-832	4 390	8 500	-4 109	3 580	7 466	789	237	-1	11 270	1 228	755	-233	-301	1 183	-187	Aug.
Set.	6 949	8 407	-1 458	5 007	7 049	-2 043	3 160	6 817	1 090	454	5	10 450	1 069	-54	-876	106	307	-81	Sep.
Oct.	7 147	7 380	-233	5 226	7 248	-2 022	4 448	7 563	1 071	709	2	10 161	1 292	-778	-29	83	277	3	Oct.
Nov.	7 165	6 752	413	4 956	7 723	-2 767	3 609	6 023	662	574	-27	9 759	1 196	80	492	113	770	116	Nov.
Dic.	8 409	8 430	-21	4 595	7 980	-3 385	3 736	7 240	1 107	762	14	9 728	1 161	-49	186	62	956	178	Dec.
2020	50 164	56 585	-6 420	42 098	66 720	-24 622	34 390	64 217	7 544	1 968	-189	66 218	11 552	959	-567	-445	388	-268	2020
Ene.	8 131	7 660	471	5 017	8 505	-3 488	4 209	7 350	731	506	-101	11 634	1 498	-171	614	-147	1 569	30	Jan.
Feb.	6 852	7 758	-906	5 209	8 218	-3 008	4 025	7 752	445	351	6	10 506	1 641	113	-851	-68	719	-38	Feb.
Mar.	7 353	7 853	-500	4 652	9 953	-5 301	4 665	8 864	549	277	12	9 950	1 747	1 563	-332	-26	387	-64	Mar.
Abr.	6 430	5 633	797	4 641	11 274	-6 633	5 279	11 353	712	149	-31	6 697	2 133	-101	1 197	107	1 584	43	Apr.
May.	5 382	7 221	-1 840	6 028	8 967	-2 939	3 782	8 845	1 347	268	-54	6 952	1 678	-466	-601	-236	983	-193	May.
Jun.	5 380	7 464	-2 084	6 241	7 018	-777	4 548	7 427	1 815	211	2	7 891	1 043	125	-36	145	947	-48	Jun.
Jul.	6 546	7 454	-909	5 730	7 636	-1 906	4 263	7 599	1 100	148	-23	6 544	1 044	-717	99	-219	1 056	-257	Jul.
Ago. 03 - 04	465	607	-142	539	523	16	232	445	95	10	-4	521	30	-11	-68	71	988	-185	Aug. 03 - 04
Ago. 05 - 11	1 144	1 508	-364	1 225	1 497	-272	1 008	1 465	279	34	0	1 533	303	74	-144	-105	845	-291	Aug. 05 - 11
Ago. 12 - 18	1 255	1 911	-656	1 463	1 634	-171	974	1 661	334	4	-4	2 266	314	169	-328	24	516	-266	Aug. 12 - 18
Ago. 19 - 25	1 228	1 516	-289	1 352	1 494	-142	1 404	1 455	137	10	6	1 723	121	382	-118	8	398	-257	Aug. 19 - 25

1/ La información de este cuadro se ha actualizado en la Nota Semanal N° 32 (27 de agosto del 2020).

2/ Incluye operaciones cambiarias con el BCRP, Banco de la Nación y empresas financieras.

3/ Incluye operaciones con el BCRP y Banco de la Nación. Excluye operaciones relacionadas a venta de moneda extranjera con compromiso de recompra.

4/ Incluye operaciones forward y swap pactadas entre las empresas bancarias.

5/ Total de activos en moneda extranjera menos total de pasivos en moneda extranjera dentro del balance.

6/ Resultado de la suma de la posición de cambio contable y la posición neta en derivados.

7/ Variación del saldo neto de opciones ajustado por delta

Fuente: Reportes de Operaciones Cambiarias de las entidades del sistema financiero regulada por Circular No. 010-2007-BCRP hasta el 22 de marzo del 2015 y por Circular No. 043-2014-BCRP a partir del 23 de marzo del 2015.

Elaboración: Gerencia de Operaciones Monetarias y Estabilidad Financiera - Subgerencia de Operaciones de Política Monetaria.

**OPERACIONES CAMBIARIAS DEL BANCO CENTRAL CON LAS EMPRESAS BANCARIAS
FOREIGN EXCHANGE TRANSACTIONS OF THE CENTRAL BANK WITH COMMERCIAL BANKS**

(Millones de US\$)^{1/} / (Millions of US\$)^{1/}

	AL CONTADO SPOT OPERATIONS			CDR BCRP FX LINKED CD			CDLD BCRP DUAL CURRENCY CD			SC BCRP VENTA SALES OF SC BCRP			SC BCRP COMPRA PURCHASES OF SC BCRP			REPO SUSTITUCION FX REPO - SUBSTITUTION	DEMANDA NETA 2/		
	COMPRAS PURCHASES	VENTAS SALES	COMPRAS NETAS NET PURCHASES	EMITIDO ISSUED	VENCIDO MATURED	EMISIÓN NETA NET ISSUANCE	EMITIDO ISSUED	VENCIDO MATURED	EMISIÓN NETA NET ISSUANCE	PACTADO TRADED	VENCIDO MATURED	PACTADO NETO NET TRADED	PACTADO TRADED	VENCIDO MATURED	PACTADO NETO NET TRADED	VENTAS NETAS NET SALES	NET DEMAND		
	A	B	C=A-B	D	E	F=D-E	G	H	I=G-H	J	K	L=J-K	O	P	Q=O-P	M	N=C-F+I-L-M+Q		
2018	184	0	184	733	990	-257	381	502	-121	2 684	2 183	501	0	0	0	0	-181	2018	
Jun.	0	0	0	0	0	0	0	0	0	0	0	0	0	0	0	0	0	0	Jun.
Jul.	0	0	0	0	155	-155	0	0	0	0	383	-383	0	0	0	0	538	0	Jul.
Ago.	0	0	0	0	0	0	0	0	0	241	0	241	0	0	0	0	-241	0	Aug.
Set.	0	0	0	0	0	0	0	0	0	180	0	180	0	0	0	0	-180	0	Sep.
Oct.	0	0	0	0	0	0	0	0	0	1 042	241	801	0	0	0	0	-801	0	Oct.
Nov.	0	0	0	0	0	0	0	0	0	356	180	176	0	0	0	0	-176	0	Nov.
Dic.	0	0	0	0	0	0	0	0	0	145	1 042	-897	0	0	0	0	897	0	Dec.
2019	405	0	405	0	0	0	0	0	0	1 064	1 299	-235	0	0	0	0	640	2019	
Ene.	0	0	0	0	0	0	0	0	0	0	356	-356	0	0	0	0	356	0	Jan.
Feb.	0	0	0	0	0	0	0	0	0	0	145	-145	0	0	0	0	145	0	Feb.
Mar.	385	0	385	0	0	0	0	0	0	0	0	0	0	0	0	0	385	0	Mar.
Abr.	0	0	0	0	0	0	0	0	0	0	0	0	0	0	0	0	0	0	Apr.
May.	0	0	0	0	0	0	0	0	0	90	0	90	0	0	0	0	-90	0	May.
Jun.	20	0	20	0	0	0	0	0	0	0	0	0	0	0	0	0	20	0	Jun.
Jul.	0	0	0	0	0	0	0	0	0	0	90	-90	0	0	0	0	90	0	Jul.
Ago.	0	0	0	0	0	0	0	0	0	708	0	708	0	0	0	0	-708	0	Aug.
Set.	0	0	0	0	0	0	0	0	0	0	0	0	0	0	0	0	0	0	Sep.
Oct.	0	0	0	0	0	0	0	0	0	0	620	-620	0	0	0	0	620	0	Oct.
Nov.	0	0	0	0	0	0	0	0	0	178	89	89	0	0	0	0	-89	0	Nov.
Dic.	0	0	0	0	0	0	0	0	0	88	0	88	0	0	0	0	-88	0	Dec.
2020	32	7	25	1 513	626	887	0	0	0	4 692	4 009	683	0	0	0	0	-1 545	2020	
Ene.	0	0	0	0	0	0	0	0	0	89	178	-89	0	0	0	0	89	0	Jan.
Feb.	0	0	0	0	0	0	0	0	0	241	88	152	0	0	0	0	-152	0	Feb.
Mar.	0	0	0	0	0	0	0	0	0	1 756	89	1 667	0	0	0	0	-1 667	0	Mar.
Abr.	32	0	32	0	0	0	0	0	0	349	287	62	0	0	0	0	-30	0	Apr.
May.	0	7	-7	183	0	183	0	0	0	853	1 479	-626	0	0	0	0	436	0	May.
Jun.	0	0	0	500	0	500	0	0	0	427	745	-319	0	0	0	0	-181	0	Jun.
Jul.	0	0	0	284	157	127	0	0	0	56	830	-773	0	0	0	0	646	0	Jul.
Ago. 03 - 04	0	0	0	0	0	0	0	0	0	0	0	0	0	0	0	0	0	0	Aug. 03 - 04
Ago. 05 - 11	0	0	0	56	58	-2	0	0	0	113	14	99	0	0	0	0	-97	0	Aug. 05 - 11
Ago. 12 - 18	0	0	0	308	298	10	0	0	0	462	292	170	0	0	0	0	-180	0	Aug. 12 - 18
Ago. 19 - 25	0	0	0	183	114	69	0	0	0	346	6	340	0	0	0	0	-409	0	Aug. 19 - 25

1/ La información de este cuadro se ha actualizado en la Nota Semanal N° 31 (25 de agosto del 2020).

2/ Signo negativo indica oferta neta del BCRP en el mercado cambiario.

Fuente: Reportes de Operaciones Cambiarias de las entidades del sistema financiero regulada por Circular No. 010-2007-BCRP hasta el 22 de marzo del 2015 y por Circular No. 043-2014-BCRP a partir del 23 de marzo del 2015.

Elaboración: Gerencia de Operaciones Monetarias y Estabilidad Financiera - Subgerencia de Operaciones de Política Monetaria.

**FORWARDS Y SWAPS DE MONEDAS DE LAS EMPRESAS BANCARIAS
FOREIGN EXCHANGE FORWARDS AND SWAPS OF COMMERCIAL BANKS**

(Millones de US\$)^{1/2/} / (Millions of US\$)^{1/2/}

	FORWARDS Y SWAPS PACTADOS FORWARDS AND SWAPS TRADED						FORWARDS Y SWAPS VENCIDOS FORWARDS AND SWAPS MATURED						SALDO FORWARDS Y SWAPS OUTSTANDING FORWARDS AND SWAPS									
	COMPRAS PURCHASES			VENTAS SALES			COMPRAS PURCHASES			VENTAS SALES			COMPRAS PURCHASES			VENTAS SALES				SALDO NETO NET OUTSTANDING		
	CON ENTREGA DELIVERY	SIN ENTREGA NON DELIVERY	TOTAL	CON ENTREGA DELIVERY	SIN ENTREGA NON DELIVERY	TOTAL	CON ENTREGA DELIVERY	SIN ENTREGA NON DELIVERY	TOTAL	CON ENTREGA DELIVERY	SIN ENTREGA NON DELIVERY	TOTAL	CON ENTREGA DELIVERY	SIN ENTREGA NON DELIVERY	TOTAL	CON ENTREGA DELIVERY	SIN ENTREGA NON DELIVERY	TOTAL		CON ENTREGA DELIVERY	SIN ENTREGA NON DELIVERY	TOTAL
2018	8 358	48 624	56 982	4 149	65 822	69 971	7 194	45 754	52 947	4 365	63 139	67 504	3 353	8 092	11 445	1 167	9 817	10 984	2 185	-1 725	460	2018
Jun.	828	2 894	3 722	263	5 029	5 292	911	2 727	3 638	279	4 823	5 102	2 952	7 531	10 483	1 328	8 604	9 933	1 624	-1 073	550	Jun.
Jul.	1 128	4 616	5 743	388	6 003	6 391	728	4 381	5 109	416	5 015	5 430	3 351	7 766	11 117	1 301	9 593	10 894	2 050	-1 827	224	Jul.
Ago.	1 322	4 470	5 792	305	6 810	7 115	841	4 433	5 274	439	6 298	6 737	3 833	7 803	11 636	1 167	10 105	11 272	2 666	-2 302	364	Aug.
Set.	957	4 504	5 461	329	6 209	6 538	887	4 288	5 175	290	6 361	6 651	3 903	8 019	11 922	1 206	9 952	11 159	2 697	-1 933	763	Sep.
Oct.	716	5 519	6 235	280	6 726	7 006	837	4 860	5 697	560	6 693	7 253	3 781	8 678	12 460	927	9 985	10 912	2 855	-1 307	1 548	Oct.
Nov.	129	3 901	4 030	107	6 050	6 158	539	3 433	3 972	172	5 098	5 270	3 371	9 146	12 518	862	10 938	11 799	2 510	-1 791	718	Nov.
Dic.	382	4 191	4 573	655	5 380	6 036	401	5 245	5 646	350	6 501	6 851	3 353	8 092	11 445	1 167	9 817	10 984	2 185	-1 725	460	Dec.
2019	12 092	57 398	69 490	6 988	91 790	98 778	11 857	54 764	66 621	6 498	88 176	94 674	3 587	10 730	14 318	1 658	13 431	15 089	1 929	-2 700	-771	2019
Ene.	346	4 793	5 139	441	6 750	7 191	968	4 519	5 486	446	6 428	6 874	2 730	8 371	11 101	1 162	10 139	11 301	1 568	-1 767	-200	Jan.
Feb.	785	4 121	4 906	568	5 417	5 984	689	4 753	5 442	211	5 988	6 198	2 826	7 740	10 566	1 519	9 567	11 087	1 306	-1 828	-521	Feb.
Mar.	1 340	4 695	6 035	838	7 606	8 444	1 028	4 696	5 724	645	6 989	7 634	3 138	7 739	10 877	1 712	10 185	11 897	1 426	-2 446	-1 020	Mar.
Abr.	1 917	4 534	6 450	466	8 027	8 493	1 525	4 471	5 997	634	7 550	8 184	3 530	7 801	11 331	1 544	10 662	12 206	1 986	-2 861	-875	Apr.
May.	1 307	4 376	5 683	370	8 241	8 611	993	3 776	4 769	687	6 881	7 568	3 844	8 401	12 245	1 227	12 022	13 248	2 617	-3 621	-1 004	May.
Jun.	871	4 566	5 437	494	6 818	7 312	831	3 823	4 654	496	6 359	6 855	3 884	9 144	13 028	1 224	12 480	13 705	2 660	-3 337	-677	Jun.
Jul.	624	4 122	4 746	328	7 971	8 299	799	4 209	5 008	336	7 599	7 936	3 710	9 056	12 766	1 216	12 852	14 068	2 493	-3 796	-1 302	Jul.
Ago.	1 356	4 970	6 326	450	9 278	9 727	853	4 539	5 392	301	8 425	8 726	4 213	9 487	13 700	1 365	13 705	15 069	2 848	-4 217	-1 369	Aug.
Set.	1 313	4 762	6 076	1 266	6 852	8 118	1 235	4 331	5 567	600	7 988	8 587	4 291	9 918	14 209	2 031	12 569	14 600	2 259	-2 651	-391	Sep.
Oct.	897	5 621	6 518	1 031	7 508	8 540	1 116	6 399	7 515	754	8 894	9 648	4 072	9 140	13 212	2 309	11 184	13 492	1 763	-2 044	-281	Oct.
Nov.	668	5 661	6 330	136	8 783	8 919	673	4 565	5 239	585	6 890	7 476	4 066	10 236	14 302	1 860	13 076	14 936	2 207	-2 840	-633	Nov.
Dic.	668	5 176	5 844	601	8 540	9 141	1 147	4 682	5 829	802	8 185	8 988	3 587	10 730	14 318	1 658	13 431	15 089	1 929	-2 700	-771	Dec.
2020	8 380	49 961	58 342	1 986	76 285	78 272	7 842	49 721	57 563	2 265	75 539	77 804	4 086	11 011	15 096	1 380	14 176	15 556	2 706	-3 166	-460	2020
Ene.	452	6 153	6 605	443	9 561	10 004	838	5 427	6 265	613	8 391	9 004	3 160	11 496	14 657	1 488	14 601	16 088	1 673	-3 104	-1 432	Jan.
Feb.	551	6 540	7 091	286	9 573	9 858	498	5 721	6 219	404	9 359	9 763	3 213	12 316	15 529	1 370	14 814	16 184	1 843	-2 498	-655	Feb.
Mar.	607	7 548	8 155	251	11 448	11 700	616	6 329	6 945	344	10 439	10 783	3 204	13 535	16 739	1 277	15 823	17 100	1 927	-2 288	-362	Mar.
Abr.	926	6 198	7 124	309	13 098	13 407	712	7 782	8 494	149	13 570	13 718	3 417	11 951	15 368	1 438	15 352	16 789	1 980	-3 401	-1 421	Apr.
May.	2 026	6 533	8 559	184	10 461	10 645	1 354	6 984	8 338	276	10 567	10 844	4 089	11 500	15 589	1 346	15 245	16 591	2 742	-3 745	-1 002	May.
Jun.	1 518	6 193	7 711	190	7 872	8 061	1 823	6 477	8 299	218	8 610	8 829	3 784	11 216	15 000	1 318	14 506	15 824	2 466	-3 290	-824	Jun.
Jul.	1 517	5 314	6 830	257	8 423	8 680	1 155	6 205	7 360	203	8 711	8 914	4 146	10 325	14 471	1 372	14 218	15 589	2 774	-3 893	-1 119	Jul.
Ago. 03 - 04	82	487	569	12	541	553	95	317	412	10	530	539	4 133	10 495	14 628	1 374	14 229	15 603	2 759	-3 735	-975	Aug. 03 - 04
Ago. 05 - 11	252	1 389	1 641	30	1 770	1 800	279	1 282	1 562	34	1 725	1 759	4 106	10 601	14 707	1 369	14 275	15 644	2 736	-3 674	-937	Aug. 05 - 11
Ago. 12 - 18	229	2 010	2 239	9	1 939	1 948	334	1 681	2 015	4	2 076	2 080	4 001	10 930	14 931	1 374	14 138	15 512	2 627	-3 208	-581	Aug. 12 - 18
Ago. 19 - 25	223	1 596	1 819	16	1 599	1 615	137	1 516	1 653	10	1 561	1 571	4 086	11 011	15 096	1 380	14 176	15 556	2 706	-3 166	-460	Aug. 19 - 25

1/ La información de este cuadro se ha actualizado en la Nota Semanal N° 31 (25 de agosto del 2020).

2/ Comprende los montos nominales de los forwards y swaps pactados con el público, interbancarios y con otras instituciones financieras.

Fuente: Reportes de Operaciones Cambiarias de las entidades del sistema financiero regulada por Circular No. 010-2007-BCRP hasta el 22 de marzo del 2015 y por Circular No. 043-2014-BCRP a partir del 23 de marzo del 2015.

Elaboración: Gerencia de Operaciones Monetarias y Estabilidad Financiera - Subgerencia de Operaciones de Política Monetaria.

FORWARDS DE MONEDAS DE LAS EMPRESAS BANCARIAS CON EL PÚBLICO
FOREIGN EXCHANGE FORWARDS OF COMMERCIAL BANKS WITH NON-BANKING COUNTERPARTIES

(Millones de US\$)^{1/2/} / (Millions of US\$)^{1/2/}

	FORWARDS PACTADOS FORWARDS TRADED						FORWARDS VENCIDOS FORWARDS MATURED						SALDO DE FORWARDS OUTSTANDING FORWARDS									
	COMPRAS PURCHASES			VENTAS SALES			COMPRAS PURCHASES			VENTAS SALES			COMPRAS PURCHASES			VENTAS SALES				SALDO NETO NET OUTSTANDING		
	CON ENTREGA DELIVERY	SIN ENTREGA NON DELIVERY	TOTAL	CON ENTREGA DELIVERY	SIN ENTREGA NON DELIVERY	TOTAL	CON ENTREGA DELIVERY	SIN ENTREGA NON DELIVERY	TOTAL	CON ENTREGA DELIVERY	SIN ENTREGA NON DELIVERY	TOTAL	CON ENTREGA DELIVERY	SIN ENTREGA NON DELIVERY	TOTAL	CON ENTREGA DELIVERY	SIN ENTREGA NON DELIVERY	TOTAL		CON ENTREGA DELIVERY	SIN ENTREGA NON DELIVERY	TOTAL
2018	6 916	38 154	45 070	2 952	58 258	61 210	5 780	36 505	42 286	3 227	55 961	59 189	1 649	5 171	6 820	601	7 161	7 762	1 048	-1 991	-942	2018
Jun.	681	2 612	3 293	199	4 756	4 955	804	2 448	3 252	129	4 521	4 650	1 344	5 289	6 633	850	6 537	7 388	494	-1 248	-755	Jun.
Jul.	947	3 766	4 713	277	5 107	5 384	592	3 406	3 998	312	4 438	4 750	1 699	5 649	7 348	815	7 207	8 021	884	-1 558	-674	Jul.
Ago.	1 159	3 449	4 608	149	6 050	6 199	685	3 847	4 532	305	5 709	6 014	2 173	5 251	7 424	659	7 547	8 206	1 514	-2 296	-782	Aug.
Set.	797	3 068	3 865	169	4 925	5 094	794	3 139	3 934	219	5 225	5 444	2 176	5 179	7 355	610	7 247	7 857	1 566	-2 068	-502	Sep.
Oct.	506	3 738	4 244	82	5 984	6 066	547	3 605	4 152	297	5 679	5 976	2 135	5 312	7 447	394	7 552	7 947	1 741	-2 240	-499	Oct.
Nov.	101	2 763	2 864	97	5 305	5 402	493	2 665	3 159	150	4 508	4 658	1 743	5 409	7 152	342	8 349	8 691	1 401	-2 940	-1 538	Nov.
Dic.	153	3 169	3 323	465	4 503	4 968	247	3 408	3 655	205	5 691	5 896	1 649	5 171	6 820	601	7 161	7 762	1 048	-1 991	-942	Dec.
2019	10 189	43 451	53 641	5 385	78 888	84 273	10 164	40 620	50 784	5 045	75 606	80 652	1 674	8 002	9 676	940	10 443	11 384	734	-2 441	-1 707	2019
Ene.	194	3 883	4 077	304	5 845	6 149	705	3 225	3 930	260	5 491	5 751	1 138	5 829	6 967	645	7 516	8 161	494	-1 687	-1 193	Jan.
Feb.	502	3 282	3 785	398	4 576	4 973	543	3 707	4 249	85	5 128	5 213	1 098	5 405	6 503	957	6 964	7 921	141	-1 559	-1 418	Feb.
Mar.	1 074	3 229	4 304	557	6 251	6 808	750	3 663	4 414	378	5 896	6 273	1 422	4 971	6 393	1 136	7 319	8 455	286	-2 348	-2 062	Mar.
Abr.	1 757	3 112	4 870	320	6 650	6 969	1 362	3 227	4 589	429	6 306	6 735	1 818	4 856	6 674	1 027	7 662	8 689	791	-2 806	-2 015	Apr.
May.	1 090	3 346	4 436	155	7 305	7 459	818	2 640	3 458	540	5 720	6 260	2 090	5 561	7 652	641	9 248	9 889	1 449	-3 686	-2 237	May.
Jun.	743	3 598	4 341	371	5 822	6 193	681	3 096	3 777	364	5 579	5 943	2 152	6 064	8 216	648	9 491	10 139	1 504	-3 427	-1 923	Jun.
Jul.	582	3 532	4 113	305	7 401	7 705	727	3 184	3 910	312	6 694	7 006	2 008	6 412	8 419	641	10 198	10 838	1 367	-3 786	-2 419	Jul.
Ago.	1 170	3 137	4 307	218	8 143	8 360	774	3 490	4 263	233	7 423	7 656	2 404	6 059	8 464	625	10 918	11 543	1 779	-4 859	-3 080	Aug.
Set.	1 114	3 670	4 784	1 221	5 766	6 987	1 059	3 131	4 190	429	6 766	7 195	2 460	6 598	9 058	1 418	9 918	11 336	1 042	-3 320	-2 278	Sep.
Oct.	829	4 375	5 204	924	6 122	7 047	1 023	4 073	5 096	686	7 501	8 187	2 266	6 900	9 166	1 656	8 539	10 196	610	-1 640	-1 030	Oct.
Nov.	624	4 268	4 892	135	7 525	7 660	645	3 589	4 234	572	5 969	6 541	2 245	7 579	9 824	1 218	10 096	11 314	1 027	-2 517	-1 490	Nov.
Dic.	508	4 019	4 527	479	7 483	7 962	1 079	3 596	4 675	757	7 136	7 893	1 674	8 002	9 676	940	10 443	11 384	734	-2 441	-1 707	Dec.
2020	7 889	33 572	41 461	1 689	64 312	66 000	7 007	33 936	40 943	1 913	63 834	65 747	2 440	7 754	10 194	715	10 921	11 637	1 725	-3 168	-1 443	2020
Ene.	372	4 616	4 988	379	8 113	8 492	603	4 176	4 778	496	7 336	7 832	1 328	8 558	9 886	823	11 220	12 043	505	-2 662	-2 157	Jan.
Feb.	485	4 676	5 161	247	7 917	8 165	431	4 025	4 456	343	7 734	8 077	1 381	9 209	10 591	727	11 402	12 130	654	-2 193	-1 539	Feb.
Mar.	520	4 042	4 562	162	9 583	9 745	521	4 609	5 130	268	8 819	9 087	1 381	8 642	10 022	621	12 167	12 788	760	-3 525	-2 766	Mar.
Abr.	864	3 611	4 475	309	10 793	11 103	650	5 248	5 898	146	11 325	11 471	1 595	7 004	8 599	784	11 636	12 420	811	-4 632	-3 820	Apr.
May.	1 996	3 902	5 898	184	8 683	8 867	1 315	3 697	5 012	249	8 836	9 085	2 277	7 209	9 486	719	11 482	12 202	1 558	-4 273	-2 716	May.
Jun.	1 489	4 663	6 153	172	6 744	6 916	1 786	4 449	6 235	208	7 392	7 600	1 981	7 423	9 404	683	10 834	11 517	1 298	-3 411	-2 114	Jun.
Jul.	1 411	4 268	5 679	174	7 434	7 608	1 056	4 263	5 319	146	7 571	7 717	2 336	7 428	9 764	711	10 697	11 408	1 625	-3 269	-1 644	Jul.
Ago. 03 - 04	82	457	539	12	511	523	94	232	326	10	439	449	2 324	7 653	9 977	713	10 769	11 482	1 611	-3 116	-1 505	Aug. 03 - 04
Ago. 05 - 11	241	973	1 215	30	1 467	1 497	268	1 008	1 277	34	1 460	1 494	2 297	7 618	9 915	709	10 776	11 485	1 588	-3 159	-1 570	Aug. 05 - 11
Ago. 12 - 18	219	1 234	1 453	9	1 625	1 634	153	824	977	4	1 481	1 485	2 363	8 028	10 391	714	10 920	11 634	1 649	-2 893	-1 243	Aug. 12 - 18
Ago. 19 - 25	209	1 130	1 338	11	1 441	1 452	132	1 404	1 536	9	1 440	1 449	2 440	7 754	10 194	715	10 921	11 637	1 725	-3 168	-1 443	Aug. 19 - 25

1/ La información de este cuadro se ha actualizado en la Nota Semanal N° 32 (27 de agosto del 2020).

2/ Comprende los montos nominales de los forwards pactados con contrapartes residentes y no residentes.

Fuente: Reportes de Operaciones Cambiarias de las entidades del sistema financiero regulada por Circular No. 010-2007-BCRP hasta el 22 de marzo del 2015 y por Circular No. 043-2014-BCRP a partir del 23 de marzo del 2015.

Elaboración: Gerencia de Operaciones Monetarias y Estabilidad Financiera - Subgerencia de Operaciones de Política Monetaria.

SWAPS DE MONEDAS DE LAS EMPRESAS BANCARIAS CON EL PÚBLICO
FOREIGN EXCHANGE SWAPS OF COMMERCIAL BANKS WITH NON-BANKING COUNTERPARTIES

(Millones de US\$)^{1/2/} / (Millions of US\$)^{1/2/}

	SWAPS PACTADOS SWAPS TRADED						SWAPS VENCIDOS SWAPS MATURED						SALDO DE SWAPS OUTSTANDING SWAPS									
	COMPRAS PURCHASES			VENTAS SALES			COMPRAS PURCHASES			VENTAS SALES			COMPRAS PURCHASES			VENTAS SALES				SALDO NETO NET OUTSTANDING		
	CON ENTREGA DELIVERY	SIN ENTREGA NON DELIVERY	TOTAL	CON ENTREGA DELIVERY	SIN ENTREGA NON DELIVERY	TOTAL	CON ENTREGA DELIVERY	SIN ENTREGA NON DELIVERY	TOTAL	CON ENTREGA DELIVERY	SIN ENTREGA NON DELIVERY	TOTAL	CON ENTREGA DELIVERY	SIN ENTREGA NON DELIVERY	TOTAL	CON ENTREGA DELIVERY	SIN ENTREGA NON DELIVERY	TOTAL		CON ENTREGA DELIVERY	SIN ENTREGA NON DELIVERY	TOTAL
2018	387	630	1 017	142	408	550	460	118	578	184	230	414	1 599	1 743	3 342	462	1 978	2 440	1 137	-235	902	2018
Jun.	91	65	156	7	56	63	27	1	28	70	25	95	1 601	1 642	3 243	472	1 850	2 322	1 130	-208	922	Jun.
Jul.	69	69	138	0	115	115	37	26	63	5	11	15	1 633	1 685	3 318	467	1 954	2 421	1 166	-269	897	Jul.
Ago.	29	25	54	21	5	26	35	1	36	13	3	17	1 627	1 709	3 336	475	1 956	2 431	1 152	-246	906	Aug.
Set.	6	0	6	6	27	33	27	33	60	6	20	26	1 605	1 676	3 282	475	1 963	2 438	1 130	-286	844	Sep.
Oct.	12	0	12	1	2	3	31	11	41	3	11	15	1 587	1 666	3 252	473	1 954	2 427	1 114	-288	826	Oct.
Nov.	18	60	78	0	23	23	26	1	26	2	3	5	1 579	1 725	3 303	470	1 974	2 444	1 108	-249	859	Nov.
Dic.	51	24	75	13	25	38	30	6	37	21	21	42	1 599	1 743	3 342	462	1 978	2 440	1 137	-235	902	Dec.
2019	640	467	1 107	340	487	827	455	824	1 278	214	548	763	1 783	1 392	3 175	588	1 916	2 505	1 195	-525	670	2019
Ene.	15	10	25	0	5	5	81	21	102	4	20	24	1 532	1 737	3 269	458	1 963	2 421	1 074	-225	849	Jan.
Feb.	112	22	134	0	24	24	24	70	94	2	29	32	1 621	1 689	3 310	456	1 957	2 413	1 165	-269	897	Feb.
Mar.	21	151	172	36	40	76	29	6	36	19	67	86	1 613	1 833	3 446	473	1 931	2 403	1 141	-98	1 043	Mar.
Abr.	19	51	70	5	8	13	44	5	50	85	5	90	1 587	1 879	3 466	392	1 934	2 326	1 195	-55	1 140	Apr.
May.	97	20	117	95	15	110	36	14	50	8	39	47	1 648	1 885	3 533	480	1 909	2 389	1 168	-25	1 143	May.
Jun.	42	11	53	37	39	75	49	0	49	31	53	85	1 641	1 895	3 537	485	1 894	2 380	1 156	1	1 157	Jun.
Jul.	22	56	78	3,7	36	40	52	51	103	4	20	25	1 611	1 900	3 512	485	1 910	2 395	1 126	-10	1 117	Jul.
Ago.	57	26	83	103	36	139	16	90	106	4	43	47	1 653	1 836	3 489	584	1 903	2 487	1 069	-67	1 002	Aug.
Set.	154	68	222	0	62	62	31	29	60	26	51	76	1 776	1 875	3 651	558	1 914	2 472	1 218	-39	1 178	Sep.
Oct.	16	5	21	56	145	201	48	375	423	23	62	85	1 744	1 505	3 249	592	1 997	2 589	1 153	-493	660	Oct.
Nov.	43	21	64	1	63	63	17	20	38	2	54	56	1 770	1 505	3 275	591	2 006	2 596	1 180	-501	679	Nov.
Dic.	41	27	68	3	15	18	28	140	168	5	104	110	1 783	1 392	3 175	588	1 916	2 505	1 195	-525	670	Dec.
2020	309	329	638	115	604	720	537	454	991	54	383	437	1 631	1 190	2 821	650	2 138	2 787	981	-947	34	2020
Ene.	30	0	30	14	0	14	129	33	162	10	14	24	1 760	1 282	3 042	592	1 902	2 495	1 168	-620	548	Jan.
Feb.	48	0	48	21	32	53	14	0	14	8	17	25	1 795	1 282	3 077	605	1 917	2 523	1 189	-635	554	Feb.
Mar.	37	54	90	40	168	208	28	55	83	9	45	54	1 803	1 280	3 084	636	2 040	2 677	1 167	-760	407	Mar.
Abr.	62	105	167	0	172	172	63	30	93	2	28	31	1 802	1 355	3 157	634	2 184	2 817	1 169	-829	340	Apr.
May.	29	100	129	0	100	100	32	85	118	19	10	29	1 799	1 370	3 169	615	2 274	2 889	1 185	-904	281	May.
Jun.	29	60	89	18	85	103	30	99	129	3	35	38	1 798	1 331	3 129	629	2 323	2 953	1 169	-993	176	Jun.
Jul.	41	10	51	18	10	28	44	0	44	2	28	30	1 795	1 340	3 135	646	2 305	2 951	1 150	-965	185	Jul.
Ago. 03 - 04	0	0	0	0	0	0	1	0	1	0	5	6	1 794	1 340	3 134	645	2 300	2 945	1 148	-959	189	Aug. 03 - 04
Ago. 05 - 11	11	0	11	0	0	0	11	0	11	0	5	5	1 793	1 340	3 134	645	2 295	2 940	1 148	-955	193	Aug. 05 - 11
Ago. 12 - 18	10	0	10	0	0	0	181	150	331	0	180	180	1 623	1 190	2 813	645	2 115	2 760	978	-925	53	Aug. 12 - 18
Ago. 19 - 25	14	0	14	5	38	43	5	0	5	0	15	16	1 631	1 190	2 821	650	2 138	2 787	981	-947	34	Aug. 19 - 25

1/ La información de este cuadro se ha actualizado en la Nota Semanal N° 32 (27 de agosto del 2020).

2/ Comprende los montos nominales de los swaps pactados con contrapartes residentes y no residentes.

Fuente: Reportes de Operaciones Cambiarias de las entidades del sistema financiero regulada por Circular No. 010-2007-BCRP hasta el 22 de marzo del 2015 y por Circular No. 043-2014-BCRP a partir del 23 de marzo del 2015.

Elaboración: Gerencia de Operaciones Monetarias y Estabilidad Financiera - Subgerencia de Operaciones de Política Monetaria.

**FORWARDS Y SWAPS DE MONEDAS INTERBANCARIOS
INTERBANK FOREIGN EXCHANGE FORWARDS AND SWAPS**

(Millones de US\$)^{1/ 2/} / (Millions of US\$)^{1/ 2/}

	FORWARDS Y SWAPS PACTADOS FORWARDS AND SWAPS TRADED			FORWARDS Y SWAPS VENCIDOS FORWARDS AND SWAPS MATURED			SALDO FORWARDS Y SWAPS OUTSTANDING FORWARDS AND SWAPS			
	COMPRAS = VENTAS PURCHASES = SALES			COMPRAS = VENTAS PURCHASES = SALES			COMPRAS = VENTAS PURCHASES = SALES			
	CON ENTREGA DELIVERY	SIN ENTREGA NON DELIVERY	TOTAL TOTAL	CON ENTREGA DELIVERY	SIN ENTREGA NON DELIVERY	TOTAL TOTAL	CON ENTREGA DELIVERY	SIN ENTREGA NON DELIVERY	TOTAL TOTAL	
2018	1 055	7 157	8 211	954	6 947	7 901	104	678	782	2018
Jun.	57	217	274	80	277	357	7	217	224	Jun.
Jul.	112	781	893	99	566	665	20	432	452	Jul.
Ago.	134	755	889	121	585	706	33	602	635	Aug.
Set.	154	1 257	1 411	65	1 116	1 181	122	743	864	Sep.
Oct.	198	739	937	260	1 003,0	1 263	60	479	538	Oct.
Nov.	10	723	733	20	587	607	50	615	664	Nov.
Dic.	178	852	1 030	123	789	912	104	678	782	Dec.
2019	1 263	12 414	13 678	1 238	12 021	13 259	130	1 071	1 200	2019
Ene.	137	900	1 037	182	917	1 099	59	660	720	Jan.
Feb.	170	817	987	123	831	954	106	647	753	Feb.
Mar.	245	1 315	1 560	248	1 027	1 275	103	935	1 038	Mar.
Abr.	141	1 370	1 511	119	1 239	1 358	125	1 066	1 191	Apr.
May.	120	921	1 041	139	1 122	1 261	106	865	971	May.
Jun.	86	957	1 043	101	727	828	91	1 095	1 186	Jun.
Jul.	20	534	554	20	885	905	91	744	835	Jul.
Ago.	129	1 099	1 228	64	959	1 023	155	884	1 039	Aug.
Set.	45	1 024	1 069	146	1 171	1 317	55	737	792	Sep.
Oct.	51	1 241	1 292	45	1 331	1 376	61	647	708	Oct.
Nov.	1	1 195	1 196	11	868	879	51	975	1 025	Nov.
Dic.	119	1 042	1 161	40	946	986	130	1 071	1 200	Dec.
2020	182	11 369	11 552	297	11 322	11 620	15	1 117	1 132	2020
Ene.	50	1 448	1 498	107	1 040	1 147	73	1 478	1 551	Jan.
Feb.	17	1 623	1 641	53	1 607	1 660	37	1 495	1 532	Feb.
Mar.	50	1 697	1 747	67	1 575	1 642	20	1 616	1 636	Mar.
Abr.	0	2 133	2 133	0	2 217	2 217	20	1 532	1 552	Apr.
May.	0	1 678	1 678	8	1 722	1 730	12	1 488	1 501	May.
Jun.	0	1 043	1 043	7	1 183	1 190	5	1 348	1 353	Jun.
Jul.	65	979	1 044	55	1 112	1 167	15	1 215	1 230	Jul.
Ago. 03 - 04	0	30	30	0	85	85	15	1 160	1 175	Aug. 03 - 04
Ago. 05 - 11	0	303	303	0	260	260	15	1 203	1 218	Aug. 05 - 11
Ago. 12 - 18	0	314	314	0	415	415	15	1 102	1 117	Aug. 12 - 18
Ago. 19 - 25	0	121	121	0	106	106	15	1 117	1 132	Aug. 19 - 25

1/ La información de este cuadro se ha actualizado en la Nota Semanal N° 32 (27 de agosto del 2020).

2/ Comprende los montos nominales de los forwards y swaps pactados entre bancos.

Fuente: Reportes de Operaciones Cambiarias de las entidades del sistema financiero regulada por Circular No. 010-2007-BCRP hasta el 22 de marzo del 2015 y por Circular No. 043-2014-BCRP a partir del 23 de marzo del 2015.

Elaboración: Gerencia de Operaciones Monetarias y Estabilidad Financiera - Subgerencia de Operaciones de Política Monetaria.

PAGOS A TRAVÉS DEL SISTEMA LBTR, SISTEMA DE LIQUIDACIÓN MULTIBANCARIA DE VALORES Y CÁMARA DE COMPENSACIÓN ELECTRÓNICA
PAYMENTS THROUGH THE RTGS SYSTEM, MULTIBANK SECURITY SETTLEMENT SYSTEM AND ELECTRONIC CLEARING HOUSE

(Millones de soles)^{1/} / (Millions of soles)^{1/}

	2018		2019				2020								
	PROMEDIO MENSUAL / MONTHLY AVERAGE	Ene - Dic.	May.	Jun.	Jul.	PROMEDIO MENSUAL / MONTHLY AVERAGE	Ene - Jul.	Ene - Dic.	May.	Jun.	Jul.		Ago. 25	PROMEDIO MENSUAL / MONTHLY AVERAGE	Ene - Jul.
I. Moneda nacional															
<u>Sistema LBTR</u>															
- Monto 2/	241 955		258 260	244 793	238 281	249 508	260 308		139 693	153 436	148 019	118 733	220 779		
- Número (en miles)	51		56	50	54	52	53		37	42	47	37	45		
<u>Sistema LMV</u>															
- Monto 3/	6 070		6 700	8 844	8 137	7 264	6 953		5 913	7 399	10 475	7 939	8 755		
- Número (en miles)	7		7	6	6	7	6		7	8	7	6	7		
<u>Cámara de Compensación Electrónica</u>															
1. Cheques															
- Monto	6 123		7 060	6 114	6 718	6 513	6 603		4 407	2 481	2 778	2 483	4 137		
- Número (en miles)	278		283	224	240	245	245		74	85	107	84	129		
2. Transferencias de Crédito 4/															
- Monto	10 135		11 464	10 405	12 314	10 632	11 392		8 921	11 452	14 524	10 147	10 870		
- Número (en miles)	1 784		2 239	1 997	2 506	2 167	2 305		3 351	4 595	5 225	3 580	3 318		
3. Transferencias Inmediatas 5/															
- Monto	363		603	453	643	515	605		1 002	910	1 298	770	931		
- Número (en miles)	196		375	282	393	307	378		1 025	846	1 014	614	761		
II. Moneda extranjera 6/															
<u>Sistema LBTR</u>															
- Monto 2/	120 280		125 048	105 894	102 206	111 499	113 126		78 356	85 481	76 659	58 487	98 991		
- Número (en miles)	29		31	28	29	29	29		19	22	24	19	24		
<u>Sistema LMV</u>															
- Monto 3/	416		1 222	836	1 615	741	584		302	433	281	257	430		
- Número (en miles)	3		2	2	2	2	2		3	3	3	3	3		
<u>Cámara de Compensación Electrónica</u>															
1. Cheques															
- Monto	2 742		4 133	3 163	3 505	3 351	3 283		511	758	1 116	1 007	1 564		
- Número (en miles)	77		73	61	65	66	65		13	15	19	15	29		
2. Transferencias de Crédito 4/															
- Monto	2 667		3 119	2 807	3 092	2 911	3 008		2 021	2 530	3 073	2 383	2 573		
- Número (en miles)	159		190	173	195	176	184		182	221	248	194	192		
3. Transferencias Inmediatas 5/															
- Monto	116		179	135	166	157	168		162	128	129	122	164		
- Número (en miles)	25		44	34	43	39	43		54	42	58	37	52		

1 / La información de este cuadro se ha actualizado en la Nota Semanal N°32 (27 de agosto de 2020).

2 / Transferencias interbancarias propias (incluyendo al Banco de la Nación y al resto de instituciones financieras) y por cuenta de clientes mediante las cuentas corrientes que mantienen en el BCRP.

3 / Corresponde a los pagos en el Sistema de Liquidación Multibancaria de Valores.

4 / Son transferencias de bajo valor de clientes a través de la Cámara de Compensación Electrónica con desembolso diferido hasta S/ 310 mil y US\$ 60 mil.

5 / Son transferencias de bajo valor de clientes a través de la Cámara de Compensación Electrónica con desembolso inmediato hasta S/ 30 mil y US\$ 10 mil.

6 / El tipo de cambio utilizado es el compra-venta promedio bancario.

Elaboración: Gerencia de Operaciones Monetarias y Estabilidad Financiera-Subgerencia de Pagos e Infraestructuras Financieras.

CÁMARA DE COMPENSACIÓN ELECTRÓNICA: CHEQUES RECIBIDOS Y RECHAZADOS A NIVEL NACIONAL
ELECTRONIC CLEARING HOUSE: RECEIVED AND REFUSED CHECKS NATIONWIDE

(Millones de soles)^{1/} / (Millions of soles)^{1/}

	2018	2019					2020					
	PROMEDIO MENSUAL / MONTHLY AVERAGE	May.	Jun.	Jul.	PROMEDIO MENSUAL / MONTHLY AVERAGE		May.	Jun.	Jul.	Ago. 25	PROMEDIO MENSUAL / MONTHLY AVERAGE	
					Ene - Dic.	Ene - Jul.						
I. CHEQUES EN SOLES												I. CHECKS IN SOLES
1. Cheques Recibidos												1. Checks Received
a. Monto	6 123	7 060	6 114	6 718	6 513	6 603	4 407	2 481	2 778	2 483	4 137	a. Amount
b. Número (En miles)	278	283	224	240	245	245	74	85	107	84	129	b. Number (in thousands)
c. Monto Promedio (a / b) (miles de Soles por cheque)	22	25	27	28	27	27	60	29	26	29	34	c. Average Amount (a / b) (Thousands of Soles by check)
2. Cheques Rechazados												2. Checks Refused
a. Monto	57	131	41	41	81	67	36	39	36	90	37	a. Amount
b. Número (En miles)	9	8	7	7	7	7	4	4	5	4	5	b. Number (in thousands)
c. Monto Promedio (a / b) (miles de Soles por cheque)	7	16	6	6	11	9	10	9	7	24	8	c. Average Amount (a / b) (Thousands of Soles by check)
II. CHEQUES EN US\$ DÓLARES 2/												II. CHECKS IN US\$ DOLLAR 2/
1. Cheques Recibidos												1. Checks Received
a. Monto	2 745	4 133	3 163	3 505	3 351	3 283	511	758	1 116	1 007	1 564	a. Amount
b. Número (En miles)	77	73	61	65	66	65	13	15	19	15	29	b. Number (in thousands)
c. Monto Promedio (a / b) (miles de Soles por cheque)	36	57	52	54	51	50	39	50	59	65	50	c. Average Amount (a / b) (Thousands of Soles by check)
2. Cheques Rechazados												2. Checks Refused
a. Monto	31	21	42	39	31	27	6	7	12	11	12	a. Amount
b. Número (En miles)	1	1	1	1	1	1	0	0	0	0	0	b. Number (in thousands)
c. Monto Promedio (a / b) (miles de Soles por cheque)	42	27	63	53	43	39	31	35	42	40	35	c. Average Amount (a / b) (Thousands of Soles by check)

1/ La información de este cuadro se ha actualizado en la Nota Semanal N°32 (27 de agosto de 2020).

2/ El tipo de cambio utilizado es el compra-venta promedio bancario.

Elaboración: Gerencia de Operaciones Monetarias y Estabilidad Financiera-Subgerencia de Pagos e Infraestructuras Financieras.

CÁMARA DE COMPENSACIÓN ELECTRÓNICA: CHEQUES RECIBIDOS Y RECHAZADOS Y TRANSFERENCIAS DE CRÉDITO EN MONEDA NACIONAL A NIVEL NACIONAL
ELECTRONIC CLEARING HOUSE: RECEIVED AND REFUSED CHECKS AND CREDIT TRANSFER IN DOMESTIC CURRENCY NATIONWIDE

(Miles de soles)^{1/} / (Thousands of soles)^{1/}

MONEDA NACIONAL (Miles de Soles) DOMESTIC CURRENCY (Thousands of Soles)												
Agosto 25 August 25	CHEQUES RECIBIDOS CHECKS RECEIVED				CHEQUES RECHAZADOS CHECKS REFUSED				TRANSFERENCIAS DE CRÉDITO CREDIT TRANSFER			
	NÚMERO NUMBER	%	MONTO AMOUNT	%	NÚMERO NUMBER	%	MONTO AMOUNT	%	NÚMERO NUMBER	%	MONTO AMOUNT	%
INSTITUCIONES / INSTITUTIONS												
Crédito	15 991	19,0	318 269	12,8	932	24,7	26 050	28,8	504 504	14,1	1 979 772	19,5
Interbank	6 249	7,4	173 445	7,0	360	9,5	5 054	5,6	926 919	25,9	1 055 007	10,4
Citibank	592	0,7	22 782	0,9	8	0,2	4 686	5,2	150 607	4,2	414 913	4,1
Scotiabank	12 747	15,1	326 648	13,2	489	12,9	37 106	41,0	583 072	16,3	1 051 087	10,4
BBVA	13 935	16,5	313 160	12,6	1 182	31,3	15 590	17,2	915 646	25,6	2 045 076	20,2
Comercio	443	0,5	5 620	0,2	27	0,7	191	0,2	2 597	0,1	21 830	0,2
Pichincha	933	1,1	23 365	0,9	373	9,9	553	0,6	19 783	0,6	177 989	1,8
Interamericano	3 790	4,5	93 102	3,8	83	2,2	157	0,2	50 322	1,4	279 383	2,8
Mibanco	91	0,1	5 408	0,2	5	0,1	307	0,3	3 743	0,1	45 079	0,4
GNB	408	0,5	15 035	0,6	19	0,5	12	0,0	2 652	0,1	23 196	0,2
Falabella	60	0,1	4 883	0,2	2	0,1	0	0,0	24 513	0,7	44 969	0,4
Ripley	-	0,0	-	0,0	-	0,0	-	0,0	1 621	0,0	15 343	0,2
Santander	19	0,0	484	0,0	3	0,1	21	0,0	2 512	0,1	41 884	0,4
Azteca	-	0,0	-	0,0	1	0,0	1	0,0	233	0,0	1 057	0,0
ICBC	-	0,0	-	0,0	-	0,0	-	0,0	357	0,0	10 850	0,1
Crediscotia Financiera	-	0,0	-	0,0	-	0,0	-	0,0	554	0,0	7 982	0,1
Compartamos Financiera	4	0,0	218	0,0	-	0,0	-	0,0	1 708	0,0	16 432	0,2
CMAC Metropolitana	-	0,0	-	0,0	-	0,0	-	0,0	507	0,0	11 724	0,1
CMAC Piura	-	0,0	-	0,0	71	1,9	45	0,1	2 589	0,1	137 046	1,4
CMAC Trujillo	-	0,0	-	0,0	42	1,1	6	0,0	2 181	0,1	38 757	0,4
CMAC Sullana	-	0,0	-	0,0	4	0,1	6	0,0	3 940	0,1	89 674	0,9
CMAC Arequipa	-	0,0	-	0,0	123	3,3	143	0,2	3 118	0,1	92 570	0,9
CMAC Cuzco	-	0,0	-	0,0	8	0,2	211	0,2	3 218	0,1	98 887	1,0
CMAC Huancayo	-	0,0	-	0,0	19	0,5	1	0,0	5 870	0,2	93 447	0,9
CMAC Tacna	-	0,0	-	0,0	1	0,0	1	0,0	315	0,0	6 550	0,1
CMAC Maynas	-	0,0	-	0,0	-	0,0	-	0,0	783	0,0	5 071	0,0
CMAC Ica	-	0,0	-	0,0	-	0,0	-	0,0	1 462	0,0	17 696	0,2
Banco de la Nación	29 005	34,4	1 180 075	47,5	25	0,7	272	0,3	363 968	10,2	2 320 224	22,9
BCRP	6	0,0	123	0,0	-	0,0	-	0,0	786	0,0	3 253	0,0
TOTAL	84 273	100,0	2 482 620	100,0	3 777	100,0	90 412	100,0	3 580 080	100,0	10 146 745	100,0

1/ La información de este cuadro se ha actualizado en la Nota Semanal N°32 (27 de agosto de 2020).

Elaboración: Gerencia de Operaciones Monetarias y Estabilidad Financiera-Subgerencia de Pagos e Infraestructuras Financieras.

CÁMARA DE COMPENSACIÓN ELECTRÓNICA: CHEQUES RECIBIDOS Y RECHAZADOS Y TRANSFERENCIAS DE CRÉDITO EN MONEDA EXTRANJERA A NIVEL NACIONAL
ELECTRONIC CLEARING HOUSE: RECEIVED AND REFUSED CHECKS AND CREDIT TRANSFER IN FOREIGN CURRENCY NATIONWIDE

(Miles de US dólares)^{1/} / (Thousands of US dollars)^{1/}

Agosto 25 August 25	MONEDA EXTRANJERA (Miles de US\$ Dólares) FOREIGN CURRENCY (Thousands of US\$ Dollars)											
	CHEQUES RECIBIDOS CHECKS RECEIVED				CHEQUES RECHAZADOS CHECKS REFUSED				TRANSFERENCIAS DE CRÉDITO CREDIT TRANSFER			
	NÚMERO NUMBER	%	MONTO AMOUNT	%	NÚMERO NUMBER	%	MONTO AMOUNT	%	NÚMERO NUMBER	%	MONTO AMOUNT	%
INSTITUCIONES / INSTITUTIONS												
Crédito	5 098	32,9	92 332	32,7	100	37,7	999	33,8	55 450	28,6	230 976	34,6
Interbank	1 550	10,0	33 598	11,9	22	8,3	320	10,8	40 981	21,1	71 560	10,7
Citibank	183	1,2	896	0,3	4	1,5	8	0,3	7 177	3,7	46 275	6,9
Scotiabank	3 672	23,7	51 154	18,1	37	14,0	486	16,5	27 542	14,2	80 975	12,1
BBVA	3 194	20,6	59 113	20,9	93	35,1	1 030	34,9	52 315	27,0	165 834	24,8
Comercio	57	0,4	483	0,2	-	0,0	-	0,0	122	0,1	620	0,1
Pichincha	237	1,5	5 731	2,0	3	1,1	8	0,3	1 579	0,8	15 578	2,3
Interamericano	1 287	8,3	29 113	10,3	3	1,1	7	0,2	5 391	2,8	30 894	4,6
Mibanco	45	0,3	1 168	0,4	1	0,4	90	3,1	138	0,1	1 461	0,2
GNB	59	0,4	5 318	1,9	-	0,0	-	0,0	290	0,1	2 172	0,3
Falabella	9	0,1	524	0,2	-	0,0	-	0,0	116	0,1	333	0,0
Ripley	-	0,0	-	0,0	-	0,0	-	0,0	6	0,0	64	0,0
Santander	24	0,2	42	0,0	-	0,0	-	0,0	836	0,4	8 286	1,2
Azteca	-	0,0	-	0,0	-	0,0	-	0,0	-	0,0	-	0,0
ICBC	-	0,0	-	0,0	-	0,0	-	0,0	353	0,2	2 323	0,3
Crediscotia Financiera	-	0,0	-	0,0	-	0,0	-	0,0	18	0,0	77	0,0
Compartamos Financiera	-	0,0	-	0,0	-	0,0	-	0,0	10	0,0	65	0,0
CMAC Metropolitana	-	0,0	-	0,0	-	0,0	-	0,0	14	0,0	142	0,0
CMAC Piura	-	0,0	-	0,0	-	0,0	-	0,0	181	0,1	3 264	0,5
CMAC Trujillo	-	0,0	-	0,0	-	0,0	-	0,0	33	0,0	332	0,0
CMAC Sullana	-	0,0	-	0,0	1	0,4	0	0,0	130	0,1	796	0,1
CMAC Arequipa	-	0,0	-	0,0	-	0,0	-	0,0	132	0,1	1 290	0,2
CMAC Cuzco	-	0,0	-	0,0	-	0,0	-	0,0	88	0,0	634	0,1
CMAC Huancayo	-	0,0	-	0,0	-	0,0	-	0,0	130	0,1	2 081	0,3
CMAC Tacna	-	0,0	-	0,0	-	0,0	-	0,0	9	0,0	150	0,0
CMAC Maynas	-	0,0	-	0,0	-	0,0	-	0,0	4	0,0	1	0,0
CMAC Ica	-	0,0	-	0,0	-	0,0	-	0,0	48	0,0	948	0,1
Banco de la Nación	74	0,5	3 064	1,1	1	0,4	3	0,1	723	0,4	1 273	0,2
BCRP	-	0,0	-	0,0	-	0,0	-	0,0	1	0,0	0	0,0
TOTAL	15 489	100,0	282 536	100,0	265	100,0	2 953	100,0	193 817	100,0	668 405	100,0

1/ La información de este cuadro se ha actualizado en la Nota Semanal N°32 (27 de agosto de 2020).

Elaboración: Gerencia de Operaciones Monetarias y Estabilidad Financiera-Subgerencia de Pagos e Infraestructuras Financieras.

**SISTEMA LBTR: TRANSFERENCIAS EN MONEDA NACIONAL Y MONEDA EXTRANJERA
RTGS SYSTEM: TRANSFERS IN DOMESTIC AND FOREIGN CURRENCY**

(Millones de soles)^{1/} / (Millions of soles)^{1/}

INSTITUCIONES / INSTITUTIONS	PROMEDIO MENSUAL 2010 / MONTHLY AVERAGE 2010									JULIO / JULY										
	MONEDA NACIONAL DOMESTIC CURRENCY				MONEDA EXTRANJERA FOREIGN CURRENCY				VOLUMEN TOTAL TOTAL VOLUME	VOLUMEN TOTAL I TOTAL VOLUME I	MONEDA NACIONAL DOMESTIC CURRENCY				MONEDA EXTRANJERA FOREIGN CURRENCY				VOLUMEN TOTAL TOTAL VOLUME	VOLUMEN TOTAL I TOTAL VOLUME I
	NÚMERO		MONTO		NÚMERO		MONTO 2/				NÚMERO		MONTO		NÚMERO		MONTO 2/			
	NUMBER	%	AMOUNT	%	NUMBER	%	AMOUNT	%	NUMBER	%	AMOUNT	%	NUMBER	%	AMOUNT	%				
Crédito	4 681	17,9	27 756	24,5	4 434	23,6	15 197	20,3	9 114	9 189	8 363	17,9	30 805	20,8	5 780	23,7	15 438	20,1	14 143	14 559
Interbank	3 235	12,3	12 683	11,2	2 309	12,3	9 975	13,3	5 544	5 591	4 654	10,0	16 642	11,2	2 416	9,9	7 689	10,0	7 070	7 367
Citibank	1 566	6,0	10 447	9,2	1 455	7,7	5 946	7,9	3 021	3 080	3 396	7,3	10 651	7,2	1 914	7,8	6 385	8,3	5 310	5 465
Scotiabank	4 332	16,5	13 615	12,0	3 241	17,1	11 269	15,1	7 572	7 985	5 514	11,8	25 144	17,0	3 824	15,7	14 336	18,7	9 338	9 951
BBVA	4 299	16,4	27 000	23,8	3 224	17,2	13 348	17,8	7 523	7 592	9 601	20,6	23 113	15,6	5 050	20,7	15 483	20,2	14 651	15 175
Comercio	356	1,4	383	0,3	181	1,0	466	0,6	538	538	224	0,5	123	0,1	87	0,4	36	0,0	311	311
Pichincha	702	2,7	2 655	2,3	683	3,6	2 616	3,5	1 384	1 384	1 257	2,7	995	0,7	658	2,7	656	0,9	1 915	1 915
Interamericano	1 067	4,1	1 868	1,6	803	4,3	1 659	2,2	1 870	1 870	2 701	5,8	12 019	8,1	1 336	5,5	6 889	9,0	4 037	4 037
Mibanco	346	1,3	1 489	1,3	237	1,3	2 146	2,9	583	583	1 458	3,1	3 736	2,5	243	1,0	1 199	1,6	1 701	1 701
GNB	860	3,3	4 114	3,6	765	4,1	4 314	5,8	1 624	1 624	623	1,3	1 570	1,1	787	3,2	1 124	1,5	1 410	1 410
Falabella	276	1,1	1 518	1,3	104	0,6	819	1,1	380	380	560	1,2	1 982	1,3	385	1,6	396	0,5	945	945
Ripley	199	0,8	394	0,3	155	0,8	433	0,6	354	354	81	0,2	248	0,2	66	0,3	97	0,1	147	147
Santander	459	1,8	2 955	2,6	551	2,9	3 090	4,1	1 011	1 011	1 131	2,4	4 850	3,3	1 012	4,1	4 649	6,1	2 143	2 174
Azteca	128	0,5	39	0,0	32	0,2	14	0,0	160	160	222	0,5	35	0,0	32	0,1	10	0,0	254	254
ICBC	0	0,0	0	0,0	0	0,0	0	0,0	0	0	95	0,2	257	0,2	91	0,4	620	0,8	186	186
Crediscotia	264	1,0	1 253	1,1	171	0,9	1 216	1,6	435	435	207	0,4	713	0,5	57	0,2	10	0,0	264	264
COFIDE	255	1,0	425	0,4	76	0,4	560	0,7	332	332	479	1,0	1 604	1,1	49	0,2	351	0,5	528	528
Banco de la Nación	2 804	10,7	3 747	3,3	197	1,0	1 588	2,1	3 001	3 001	4 220	9,0	9 791	6,6	147	0,6	299	0,4	4 367	4 367
CAVALI	0	0,0	0	0,0	0	0,0	0	0,0	0	740	1	0,0	2	0,0	0	0,0	0	0,0	1	2 050
Otros / Other 3/	370	1,4	1 028	0,9	204	1,1	170	0,2	573	573	1 860	4,0	3 740	2,5	460	1,9	994	1,3	2 320	2 372
TOTAL	26 197	100,0	113 368	100,0	18 821	100,0	74 822	100,0	45 018	46 421	46 647	100,0	148 019	100,0	24 394	100,0	76 659	100,0	71 041	75 178

Nota: Volumen Total comprende el número de órdenes de transferencia realizadas electrónicamente y vía facsímil o carta. Volumen Total I incluye además las transferencias derivadas de la Liquidación Multibancaria de Valores en el Sistema LBTR.

1/ La información de este cuadro se ha actualizado en la Nota Semanal N°29 (6 de agosto de 2020).

2/ El tipo de cambio utilizado es el compra-venta promedio bancario.

3/ Incluye Empresas Financieras, Cajas Municipales y Cajas Rurales.

Elaboración: Gerencia de Operaciones Monetarias y Estabilidad Financiera-Subgerencia de Pagos e Infraestructuras Financieras.

MEDIOS DE PAGO DISTINTOS AL EFECTIVO, CAJEROS Y BANCA VIRTUAL: MONTO DE LAS OPERACIONES EN MONEDA NACIONAL
CASHLESS PAYMENT INSTRUMENTS, AUTOMATIC TELLER MACHINES, AND VIRTUAL BANKING: VALUE OF OPERATIONS IN DOMESTIC CURRENCY

(Millones de soles)^{1/} / (Millions of soles)^{1/}

	2018	2019					2020				
	PROMEDIO MENSUAL / MONTHLY AVERAGE	Abr.	May.	Jun.	PROMEDIO MENSUAL / MONTHLY AVERAGE		Abr.	May.	Jun.	PROMEDIO MENSUAL / MONTHLY AVERAGE	
	Ene - Dic.				Ene - Jun.	Ene - Dic.				Ene - Jun.	
Cheques	16 982	15 995	16 891	14 664	16 346	16 371	4 397	7 414	6 215	9 868	Checks
- Cobrados en Ventanilla	7 776	6 425	6 871	6 042	7 049	6 906	1 860	2 219	2 748	3 916	- Cashed Checks at the Bank
- Depositados en Cuenta	3 083	2 815	2 961	2 508	2 819	2 862	644	789	986	1 589	- Deposited Checks at the Bank
- Compensados en la CCE	6 123	6 754	7 060	6 114	6 479	6 603	1 894	4 407	2 481	4 364	- Processed at the ECH ^{2/}
Tarjetas de Débito	26 533	29 861	31 207	29 718	30 424	31 875	14 450	18 318	25 090	24 702	Debit Cards
- Retiro de Efectivo	24 843	28 082	29 303	27 900	28 571	29 902	13 442	16 858	23 174	23 021	- Cash Withdraw
- Pagos	1 690	1 779	1 905	1 818	1 853	1 973	1 008	1 460	1 916	1 681	- Payments
Tarjetas de Crédito	4 684	4 928	5 220	4 985	5 165	5 256	2 348	2 096	2 469	3 580	Credit Cards
- Retiro de Efectivo	1 023	1 096	1 197	1 085	1 114	1 126	200	236	278	598	- Cash Withdraw
- Pagos	3 661	3 832	4 023	3 900	4 051	4 130	2 147	1 859	2 191	2 983	- Payments
Transferencias de Crédito	79 832	94 571	98 060	91 684	91 053	98 030	85 007	96 050	110 879	104 138	Credit Transfers
- En la misma entidad	69 698	84 173	86 596	81 279	80 702	86 638	76 016	86 127	98 516	93 007	- Processed at the Bank
- Por Compensación en la CCE	10 498	10 985	12 067	10 859	10 883	11 998	8 990	9 923	12 362	11 131	- Processed at the ECH ^{2/}
Débitos Directos	408	490	491	512	496	506	414	337	363	436	Direct Debits
- En la misma entidad	408	490	491	512	496	506	414	337	363	436	- Processed at the Bank
Cajeros automáticos	13 940	13 894	14 605	14 079	14 233	14 992	7 723	8 959	12 009	11 760	ATM
- Retiro de Efectivo	13 594	13 582	14 281	13 772	13 916	14 687	7 631	8 836	11 825	11 588	- Cash Withdraw
- Pagos	346	311	324	307	317	305	93	122	184	172	- Payments
Banca Virtual^{3/}	75 451	101 909	103 753	98 314	95 941	104 025	93 443	108 588	123 211	115 552	Virtual Banking
- Pagos	75 451	101 909	103 753	98 314	95 941	104 025	93 443	108 588	123 211	115 552	- Payments

1/ La información de este cuadro se ha actualizado en la Nota Semanal N° 29 (6 de agosto de 2020).

2/ Electronic Clearing House.

3/ Pagos a través de internet, software corporativo, software de cliente, banca por teléfono y banca móvil.

Nota: Las series son actualizadas con información proporcionada por la banca.

Fuente: Circular 046-2010-BCRP.

Elaboración: Gerencia de Operaciones Monetarias y Estabilidad Financiera - Subgerencia de Pagos e Infraestructuras Financieras.

MEDIOS DE PAGO DISTINTOS AL EFECTIVO, CAJEROS Y BANCA VIRTUAL: NÚMERO DE OPERACIONES EN MONEDA NACIONAL
CASHLESS PAYMENT INSTRUMENTS, AUTOMATIC TELLER MACHINES, AND VIRTUAL BANKING: NUMBER OF OPERATIONS IN DOMESTIC CURRENCY

(Miles)^{1/} / (Thousands)^{1/}

	2018		2019				2020						
	PROMEDIO MENSUAL / MONTHLY AVERAGE		Abr.	May.	Jun.	PROMEDIO MENSUAL / MONTHLY AVERAGE		Abr.	May.	Jun.		PROMEDIO MENSUAL / MONTHLY AVERAGE	
	Ene - Dic.					Ene - Jun.						Ene - Jun.	
Cheques	1 903		1 663	1 768	1 525	1 646	1 645	367	436	521	860	Checks	
- Cobrados en Ventanilla	1 372		1 193	1 236	1 087	1 174	1 172	273	307	369	619	- Cashed Checks at the Bank	
- Depositados en Cuenta	253		225	249	214	227	228	42	55	68	109	- Deposited Checks at the Bank	
- Compensados en la CCE	278		244	283	224	245	245	52	74	85	132	- Processed at the ECH ^{2/}	
Tarjetas de Débito	70 526		77 344	81 894	79 351	78 328	82 728	36 626	44 057	55 198	61 548	Debit Cards	
- Retiro de Efectivo	50 108		53 815	56 945	55 286	54 645	57 250	26 194	29 942	36 937	42 241	- Cash Withdraw	
- Pagos	20 418		23 529	24 950	24 065	23 683	25 478	10 432	14 115	18 262	19 307	- Payments	
Tarjetas de Crédito	14 505		15 467	16 160	15 346	15 453	16 141	4 995	5 866	6 800	10 374	Credit Cards	
- Retiro de Efectivo	659		660	685	646	666	645	105	139	118	311	- Cash Withdraw	
- Pagos	13 846		14 808	15 475	14 700	14 788	15 496	4 891	5 727	6 683	10 064	- Payments	
Transferencias de Crédito	23 908		29 072	30 472	29 976	28 382	33 017	37 379	47 109	54 933	42 433	Credit Transfers	
- En la misma entidad	22 125		26 971	28 234	27 979	26 272	30 712	33 571	42 733	49 492	38 714	- Processed at the Bank	
- Por Compensación en la CCE	1 980		2 464	2 613	2 279	2 433	2 683	3 808	4 376	5 441	3 719	- Processed at the ECH ^{2/}	
Débitos Directos	1 421		4 305	4 102	4 149	4 129	4 226	3 566	4 026	4 163	4 103	Direct Debits	
- En la misma entidad	1 421		4 305	4 102	4 149	4 129	4 226	3 566	4 026	4 163	4 103	- Processed at the Bank	
Cajeros automáticos	38 758		38 777	40 655	39 486	39 505	41 010	16 287	18 558	22 662	28 063	ATM	
- Retiro de Efectivo	38 073		38 157	40 005	38 870	38 881	40 415	16 114	18 356	22 409	27 762	- Cash Withdraw	
- Pagos	686		620	650	617	625	595	173	202	253	300	- Payments	
Banca Virtual^{3/}	18 028		25 193	27 322	26 297	24 642	29 269	31 353	41 601	50 761	37 638	Virtual Banking	
- Pagos	18 028		25 193	27 322	26 297	24 642	29 269	31 353	41 601	50 761	37 638	- Payments	

1/ La información de este cuadro se ha actualizado en la Nota Semanal N° 29 (6 de agosto de 2020).

2/ Electronic Clearing House.

3/ Pagos a través de internet, software corporativo, software de cliente, banca por teléfono y banca móvil.

Nota: Las series son actualizadas con información proporcionada por la banca.

Fuente: Circular 046-2010-BCRP.

Elaboración: Gerencia de Operaciones Monetarias y Estabilidad Financiera - Subgerencia de Pagos e Infraestructuras Financieras.

MEDIOS DE PAGO DISTINTOS AL EFECTIVO, CAJEROS Y BANCA VIRTUAL: MONTO DE OPERACIONES EN MONEDA EXTRANJERA
CASHLESS PAYMENT INSTRUMENTS, AUTOMATIC TELLER MACHINES, AND VIRTUAL BANKING: AMOUNT OF OPERATIONS IN FOREIGN CURRENCY

(Millones de US\$ Dólares)^{1/} / (Millions of US\$ Dollars)^{1/}

	2018	2019					2020				
	PROMEDIO MENSUAL / MONTHLY AVERAGE	Abr.	May.	Jun.	PROMEDIO MENSUAL / MONTHLY AVERAGE		Abr.	May.	Jun.	PROMEDIO MENSUAL / MONTHLY AVERAGE	
					Ene - Dic.	Ene - Jun.					
Cheques	2 091	2 032	2 242	1 893	2 113	1 994	227	343	528	949	Checks
- Cobrados en Ventanilla	758	545	554	527	682	586	76	123	181	258	- Cashed Checks at the Bank
- Depositados en Cuenta	498	462	448	415	431	424	47	71	128	208	- Deposited Checks at the Bank
- Compensados en la CCE	835	1 025	1 240	951	1 001	984	105	149	219	483	- Processed at the ECH ^{2/}
Tarjetas de Débito	1 186	1 225	1 273	1 156	1 206	1 239	278	405	598	757	Debit Cards
- Retiro de Efectivo	1 141	1 167	1 210	1 101	1 149	1 177	252	369	553	713	- Cash Withdraw
- Pagos	45	58	63	55	57	62	26	36	45	45	- Payments
Tarjetas de Crédito	277	301	321	283	300	314	82	90	109	180	Credit Cards
- Retiro de Efectivo	5	4	5	4	4	4	1	1	1	2	- Cash Withdraw
- Pagos	272	297	317	279	296	310	81	90	108	178	- Payments
Transferencias de Crédito	15 065	18 274	19 942	20 017	18 718	19 873	12 837	16 900	19 298	19 998	Credit Transfers
- En la misma entidad	14 254	17 398	19 006	19 173	17 851	18 972	12 268	16 262	18 532	19 219	- Processed at the Bank
- Por Compensación en la CCE	846	927	990	885	914	951	569	638	766	780	- Processed at the ECH ^{2/}
Débitos Directos	23	24	25	24	23	23	17	18	21	21	Direct Debits
- En la misma entidad	23	24	25	24	23	23	17	18	21	21	- Processed at the Bank
Cajeros automáticos	211	224	241	220	227	232	64	79	100	136	ATM
- Retiro de Efectivo	205	219	236	215	222	227	62	77	98	133	- Cash Withdraw
- Pagos	6	5	5	5	5	5	2	2	2	2	- Payments
Banca Virtual^{3/}	16 323	21 320	23 114	22 596	21 322	22 915	15 650	20 793	22 341	23 582	Virtual Banking
- Pagos	16 323	21 320	23 114	22 596	21 322	22 915	15 650	20 793	22 341	23 582	- Payments

1/ La información de este cuadro se ha actualizado en la Nota Semanal N° 29 (6 de agosto de 2020).

2/ Electronic Clearing House.

3/ Pagos a través de internet, software corporativo, software de cliente, banca por teléfono y banca móvil.

Nota: Las series son actualizadas con información proporcionada por la banca.

Fuente: Circular 046-2010-BCRP.

Elaboración: Gerencia de Operaciones Monetarias y Estabilidad Financiera - Subgerencia de Pagos e Infraestructuras Financieras

MEDIOS DE PAGO DISTINTOS AL EFECTIVO, CAJEROS Y BANCA VIRTUAL: NUMERO DE OPERACIONES EN MONEDA EXTRANJERA
CASHLESS PAYMENT INSTRUMENTS, AUTOMATIC TELLER MACHINES, AND VIRTUAL BANKING: NUMBER OF OPERATIONS IN FOREIGN CURRENCY

(Miles)^{1/} / (Thousands)^{1/}

	2018		2019				2020						
	PROMEDIO MENSUAL / MONTHLY AVERAGE		Abr.	May.	Jun.	PROMEDIO MENSUAL / MONTHLY AVERAGE		Abr.	May.	Jun.		PROMEDIO MENSUAL / MONTHLY AVERAGE	
	Ene - Dic.					Ene - Jun.	Ene - Dic.					Ene - Jun.	
Cheques	309		238	256	225	254	242	36	43	53	111	Checks	
- Cobrados en Ventanilla	170		120	126	115	134	125	16	21	27	55	- Cashed Checks at the Bank	
- Depositados en Cuenta	62		52	57	49	53	52	9	10	10	25	- Deposited Checks at the Bank	
- Compensados en la CCE	77		66	73	61	66	65	12	13	15	31	- Processed at the ECH ^{2/}	
Tarjetas de Débito	1 725		1 900	2 051	1 803	1 929	1 996	1 139	1 371	1 559	1 613	Debit Cards	
- Retiro de Efectivo	1 059		1 094	1 183	1 065	1 096	1 114	282	338	413	647	- Cash Withdraw	
- Pagos	666		806	869	738	833	882	857	1 034	1 146	966	- Payments	
Tarjetas de Crédito	2 507		2 889	3 080	2 961	2 984	3 201	1 072	1 124	1 259	1 973	Credit Cards	
- Retiro de Efectivo	15		11	12	11	12	12	2	3	3	6	- Cash Withdraw	
- Pagos	2 492		2 878	3 068	2 950	2 972	3 189	1 070	1 121	1 256	1 967	- Payments	
Transferencias de Crédito	1 310		1 368	1 538	1 364	1 359	1 458	1 056	1 277	1 383	1 368	Credit Transfers	
- En la misma entidad	1 151		1 188	1 348	1 191	1 186	1 274	844	1 041	1 121	1 134	- Processed at the Bank	
- Por Compensación en la CCE	184		223	234	206	212	226	212	237	263	234	- Processed at the ECH ^{2/}	
Débitos Directos	177		170	175	146	164	161	152	146	145	151	Direct Debits	
- En la misma entidad	177		170	175	146	164	161	152	146	145	151	- Processed at the Bank	
Cajeros automáticos	824		855	917	835	855	868	220	269	329	500	ATM	
- Retiro de Efectivo	808		843	904	823	842	856	217	266	324	495	- Cash Withdraw	
- Pagos	16		13	13	12	13	12	3	4	5	6	- Payments	
Banca Virtual^{3/}	1 216		1 274	1 442	1 273	1 269	1 365	943	1 151	1 251	1 239	Virtual Banking	
- Pagos	1 216		1 274	1 442	1 273	1 269	1 365	943	1 151	1 251	1 239	- Payments	

1/ La información de este cuadro se ha actualizado en la Nota Semanal N° 29 (6 de agosto de 2020).

2/ Electronic Clearing House.

3/ Pagos a través de internet, software corporativo, software de cliente, banca por teléfono y banca móvil.

Nota: Las series son actualizadas con información proporcionada por la banca.

Fuente: Circular 046-2010-BCRP.

Elaboración: Gerencia de Operaciones Monetarias y Estabilidad Financiera - Subgerencia de Pagos e Infraestructuras Financieras.

	2019												2020								
	Ene.	Feb.	Mar.	Abr.	May.	Jun.	Jul.	Ago.	Set.	Oct.	Nov.	Dic.	Ene.	Feb.	Mar.	Abr.	May.	Jun.	Jul.		
I. BONOS DEL SECTOR PRIVADO 2/ (Saldos y Flujos en Millones de Soles)	22 963	23 394	23 437	22 836	22 899	22 525	22 585	22 684	23 023	23 221	23 277	22 982	22 578	22 611	22 491	22 368	22 363	22 276	22 244	I. PRIVATE SECTOR BONDS 2/ (Stocks and flows in millions of soles)	
Colocación	677	99	150	179	130	27	469	174	573	486	398	116	-	83	-	-	-	-	-	Placement	
Redención	59	63	98	638	106	266	249	146	192	244	293	264	420	96	91	40	11	170	15	Redemption	
BONOS DE ENTIDADES FINANCIERAS (A+B+C+D)	7 701	7 672	7 801	7 245	7 163	7 028	7 020	7 167	6 986	7 079	7 124	7 117	6 690	6 714	6 709	6 681	6 684	6 689	6 688	FINANCIAL INSTITUTION BONDS (A+B+C+D)	
A. BONOS DE ARRENDAMIENTO FINANCIERO	882	878	855	828	824	845	844	847	843	629	665	654	459	460	457	446	438	439	438	A. LEASING BONDS	
Colocación	-	-	-	-	-	27	-	-	-	-	34	-	-	-	-	-	-	-	-	Placement	
Redención	-	-	-	-	-	-	-	-	-	205	-	-	200	-	-	-	-	-	-	Redemption	
B. BONOS SUBORDINADOS	2 620	2 596	2 603	2 601	2 622	2 595	2 373	2 400	2 379	2 536	2 501	2 436	2 437	2 408	2 409	2 392	2 408	2 439	2 438	B. SUBORDINATE BONDS	
Colocación	67	99	-	-	-	-	-	-	-	165	-	-	-	-	-	-	-	-	-	Placement	
Redención	-	-	-	-	-	-	73	-	15	-	-	40	20	50	-	-	-	-	-	Redemption	
C. BONOS HIPOTECARIOS	-	-	-	-	-	-	-	-	-	-	-	-	-	-	-	-	-	-	-	C. MORTGAGE-BACKED BONDS	
Colocación	-	-	-	-	-	-	-	-	-	-	-	-	-	-	-	-	-	-	-	Placement	
Redención	-	-	-	-	-	-	-	-	-	-	-	-	-	-	-	-	-	-	-	Redemption	
D. BONOS CORPORATIVOS	4 199	4 199	4 342	3 815	3 716	3 588	3 803	3 921	3 764	3 915	3 958	4 027	3 795	3 846	3 844	3 844	3 839	3 811	3 812	D. CORPORATE BONDS	
Colocación	41	-	150	96	-	-	229	168	-	150	182	97	-	50	-	-	-	-	-	Placement	
Redención	-	-	7	523	100	143	-	50	157	-	138	28	182	-	3	-	-	28	-	Redemption	
BONOS DE ENTIDADES NO FINANCIERAS (A+B)	15 262	15 722	15 636	15 591	15 736	15 497	15 565	15 517	16 037	16 142	16 153	15 866	15 887	15 898	15 781	15 687	15 678	15 587	15 556	NON-FINANCIAL INSTITUTION BONDS (A+B)	
A. 'BONOS CORPORATIVOS	13 506	13 974	13 888	13 907	14 032	13 866	13 934	13 858	14 167	14 288	14 337	14 118	14 123	14 112	14 015	13 946	13 923	13 840	13 818	A. CORPORATE BONDS	
Colocación	570	-	-	83	130	-	240	6	343	171	182	20	-	33	-	-	-	-	-	Placement	
Redención	57	62	90	59	5	123	174	96	20	37	99	196	17	46	87	37	11	141	13	Redemption	
B. BONOS DE TITULIZACIÓN	1 756	1 748	1 748	1 684	1 704	1 630	1 631	1 659	1 870	1 854	1 815	1 747	1 764	1 785	1 766	1 741	1 756	1 748	1 738	B. SECURITISATION BONDS	
Colocación	-	-	-	-	-	-	-	-	230	-	-	-	-	-	-	-	-	-	-	Placement	
Redención	2	1	1	56	1	1	2	1	1	2	56	1	1	1	1	2	1	1	2	Redemption	
II. BONOS DEL SEC. PÚBLICO POR POSEEDOR (A+B+C) 3/	117 484	119 581	120 415	120 966	122 047	124 014	123 410	124 874	125 395	126 292	126 763	132 240	132 336	132 543	132 597	132 471	132 567	132 798	132 647	II. PUBLIC SECTOR BONDS BY HOLDER (A+B+C) 3/	
(Saldos en Millones de Soles)																				(Stocks in millions of soles)	
A. Sistema Financiero Nacional	56 519	55 093	53 261	52 873	52 478	51 792	52 348	55 041	57 745	59 577	61 081	63 174	61 134	59 625	60 779	61 438	60 392	60 125	58 674	A. Financial system	
Empresas bancarias	11 963	12 270	13 176	13 196	13 786	12 924	12 355	12 114	12 230	12 034	12 773	12 484	14 488	14 497	16 533	18 211	20 066	23 079	23 621	Banking institutions	
Banco de la Nación	8 347	7 695	7 044	7 582	7 275	6 834	6 727	6 794	7 664	7 883	7 798	7 798	4 745	4 745	3 428	3 428	3 446	3 121	3 170	Banco de la Nación	
BCR	716	716	716	716	716	394	394	394	394	394	394	394	394	394	394	394	394	394	394	394	BCR
Fondos de pensiones	29 061	27 935	26 376	25 284	24 641	25 129	26 283	28 303	30 319	32 218	32 996	34 791	33 779	32 279	32 457	31 582	28 651	25 558	23 402	Pension funds	
Resto	6 432	6 477	5 949	6 095	6 059	6 511	6 589	7 436	7 137	7 049	7 121	7 707	7 728	7 710	7 967	7 822	7 835	7 973	8 087	Rest	
B. Sector Público no financiero	3 315	3 332	3 218	3 316	3 322	3 286	3 370	3 296	3 402	3 404	3 392	3 509	3 612	3 420	3 677	3 665	3 665	3 651	3 573	B. Non-financial Public sector	
C. Sector Privado	56	67	67	68	68	69	74	63	53	72	60	75	68	56	56	68	68	68	63	C. Private sector	
D. No residentes	57 594	61 089	63 869	64 709	66 179	68 867	67 619	66 474	64 196	63 239	62 230	65 482	67 521	69 443	68 085	67 301	68 443	68 955	70 337	D. Non Residents	

1/ La información de este cuadro se ha actualizado en la Nota Semanal N° 32 (27 de agosto de 2020).

El calendario anual de publicación de estas estadísticas se presenta en la página vii de esta Nota.

Fuente: Superintendencia del Mercado de Valores, Bolsa de Valores de Lima, CAVALI, Ministerio de Economía y Finanzas, Superintendencia de Banca, Seguros y AFP.

Elaboración: Gerencia Central de Estudios Económicos.

BONOS DEL SECTOR PRIVADO, POR MONEDA Y POR PLAZO^{1/}
PRIVATE SECTOR BONDS, BY CURRENCY AND TERM^{1/}

	2019												2020							
	Ene.	Feb.	Mar.	Abr.	May.	Jun.	Jul.	Ago.	Set.	Oct.	Nov.	Dic.	Ene.	Feb.	Mar.	Abr.	May.	Jun.	Jul.	
I. SALDOS (En Millones de Soles)																				I. OUTSTANDING AMOUNT (Millions of soles)
a. Por Tipo	22 963	23 394	23 437	22 836	22 899	22 525	22 585	22 684	23 023	23 221	23 277	22 982	22 578	22 611	22 491	22 368	22 363	22 276	22 244	a. <i>By type</i>
Arrendamiento Financiero	882	878	855	828	824	845	844	847	843	629	665	654	459	460	457	446	438	439	438	Leasing bonds
Subordinados	2 620	2 596	2 603	2 601	2 622	2 595	2 373	2 400	2 379	2 536	2 501	2 436	2 437	2 408	2 409	2 392	2 408	2 439	2 438	Subordinated bonds
Hipotecarios	-	-	-	-	-	-	-	-	-	-	-	-	-	-	-	-	-	-	-	Mortgage-backed Bonds
De Titulización	1 756	1 748	1 748	1 684	1 704	1 630	1 631	1 659	1 870	1 854	1 815	1 747	1 764	1 785	1 766	1 741	1 756	1 748	1 738	Securitisation bonds
Corporativos	17 705	18 172	18 230	17 722	17 748	17 454	17 737	17 778	17 931	18 202	18 295	18 145	17 918	17 958	17 859	17 789	17 762	17 651	17 630	Corporate bonds
b. Por Plazo	22 963	23 394	23 437	22 836	22 899	22 525	22 585	22 684	23 023	23 221	23 277	22 982	22 578	22 611	22 491	22 368	22 363	22 276	22 244	b. <i>By term</i>
Hasta 3 años	3 173	3 170	3 080	2 655	2 658	2 533	2 743	2 865	2 714	2 658	2 703	2 678	2 249	2 335	2 334	2 329	2 324	2 196	2 193	More than 1 year, up to 3 years
Más de 3 años, hasta 5 años	2 048	2 009	2 003	2 055	2 052	1 946	1 872	1 845	1 838	1 826	1 837	1 909	1 904	1 870	1 864	1 843	1 831	1 815	1 808	More than 3 years, up to 5 years
Más de 5 años	17 742	18 215	18 354	18 126	18 189	18 045	17 971	17 975	18 471	18 737	18 736	18 396	18 425	18 406	18 292	18 196	18 208	18 265	18 243	More than 5 years
II. PARTICIPACIÓN POR MONEDAS 2/ (Participación porcentual)	100,0	100,0	100,0	100,0	100,0	100,0	100,0	100,0	100,0	100,0	100,0	100,0	100,0	100,0	100,0	100,0	100,0	100,0	100,0	II. BY CURRENCY 2/ (Percentages)
a. Moneda nacional	81,5	82,6	82,7	82,4	82,3	82,5	83,2	83,0	83,4	83,4	83,5	83,8	83,2	82,9	83,0	83,3	83,2	82,8	82,9	a. <i>Local currency</i>
Bonos nominales	76,1	77,3	76,7	76,3	76,2	76,4	77,2	76,9	77,4	77,5	77,9	78,2	77,6	77,2	77,3	77,5	77,5	77,0	77,0	Nominal bonds
Bonos indexados al VAC	5,3	5,3	5,9	6,1	6,1	6,2	6,1	6,1	6,0	5,9	5,6	5,6	5,7	5,7	5,7	5,8	5,8	5,8	5,8	VAC Indexed bonds
Otros bonos indexados	-	-	-	-	-	-	-	-	-	-	-	-	-	-	-	-	-	-	-	Other indexed bonds
b. Moneda Extranjera	18,5	17,4	17,3	17,6	17,7	17,5	16,8	17,0	16,6	16,6	16,5	16,2	16,8	17,1	17,0	16,7	16,8	17,2	17,1	b. <i>Foreign currency</i>
III. TASAS DE INTERÉS 3/																				III. INTEREST RATES 3/
a. Bonos en en soles nominales	6,7	7,1	-	6,1	5,9	-	4,9	4,3	5,4	4,9	5,1	4,4	-	4,1	-	-	-	-	-	a. <i>Nominal bonds in local currency</i>
Hasta 3 años	6,0	-	-	-	-	-	4,3	4,3	-	3,9	4,0	-	-	4,1	-	-	-	-	-	More than 1 year, up to 3 years
Más de 3 años, hasta 5 años	-	-	-	6,4	-	-	-	-	-	-	-	4,4	-	-	-	-	-	-	-	More than 3 years, up to 5 years
Más de 5 años	6,8	7,1	-	5,8	5,9	-	5,5	-	5,4	5,5	6,0	-	-	-	-	-	-	-	-	More than 5 years
b. Bonos en soles indexados al VAC	-	-	3,4	-	-	-	-	-	-	-	-	-	-	-	-	-	-	-	-	b. <i>VAC Indexed bonds in local currency</i>
Hasta 3 años	-	-	-	-	-	-	-	-	-	-	-	-	-	-	-	-	-	-	-	More than 1 year, up to 3 years
Más de 3 años, hasta 5 años	-	-	-	-	-	-	-	-	-	-	-	-	-	-	-	-	-	-	-	More than 3 years, up to 5 years
Más de 5 años	-	-	3,4	-	-	-	-	-	-	-	-	-	-	-	-	-	-	-	-	More than 5 years
c. Bonos en moneda extranjera	6,0	-	-	-	-	5,3	-	9,0	9,0	4,5	4,9	5,7	-	6,5	-	-	-	-	-	c. <i>Bonds in foreign currency</i>
Hasta 3 años	-	-	-	-	-	-	-	-	-	-	4,6	-	-	6,5	-	-	-	-	-	More than 1 year, up to 3 years
Más de 3 años, hasta 5 años	-	-	-	-	-	5,3	-	9,0	9,0	9,0	5,0	5,7	-	-	-	-	-	-	-	More than 3 years, up to 5 years
Más de 5 años	6,0	-	-	-	-	-	-	-	-	4,3	-	-	-	-	-	-	-	-	-	More than 5 years
MEMO:																				MEMO:
Tasas de los Bonos del Tesoro Público																				Interest rates of Treasury Bonds
Hasta 5 años	4,6	-	-	-	-	-	-	-	3,2	-	-	-	-	-	-	-	-	-	-	Up to 5 years
Más de 5 años, hasta 10 años	5,3	5,4	5,3	5,1	4,9	4,6	-	4,1	-	-	4,4	4,2	-	-	-	-	-	-	-	More than 5 years, up to 10 years
Más de 10 años, hasta 15 años	5,9	5,7	5,7	-	-	-	4,9	4,7	5,6	4,6	-	5,3	-	4,5	4,3	-	-	-	-	More than 10 years, up to 15 years
Más de 15 años, hasta 20 años	6,9	6,1	5,9	5,9	5,8	5,4	5,2	-	-	4,8	5,0	-	-	-	-	-	-	-	-	More than 15 years, up to 20 years
Más de 20 años	-	-	-	-	-	-	-	-	-	-	-	3,4	-	-	-	-	-	-	-	More than 20 years

1/ Incluye solamente ofertas públicas realizadas en el mercado interno conforme a los términos contemplados en la Ley del Mercado de Valores.

La información de este cuadro se ha actualizado en la Nota Semanal N° 32 (27 de agosto de 2020). El calendario anual de publicación de estas estadísticas se presenta en la página vii de esa Nota.

2/ Se consideran bonos en moneda extranjera a aquellos cuyo principal está indexado al tipo de cambio de alguna moneda.

Los bonos indexados al VAC son bonos en soles cuyo principal o cuya tasa de interés están indexados al índice de Valor Adquisitivo Constante (VAC).

El rubro otros bonos indexados comprende aquellos bonos expresados en soles cuyo rendimiento depende del redimiento de otros índices o canasta de valores

3/ Corresponden a las tasas de interés de las ofertas públicas de bonos del sector privado efectuadas en el periodo. Las tasas están expresadas en términos efectivos anuales.

Fuente: Superintendencia del Mercado de Valores, Bolsa de Valores de Lima, CAVALI, Ministerio de Economía y Finanzas, Superintendencia de Banca, Seguros y AFP.

Elaboración: Gerencia Central de Estudios Económicos.

**BOLSA DE VALORES DE LIMA (BVL)^{1/}
LIMA STOCK EXCHANGE (LSE)^{1/}**

	2018	2019								2020								Var% 2020		
	Dic.	Mar.	Jun.	Jul.	Ago.	Set.	Oct.	Nov.	Dic.	Ene.	Feb.	Mar.	Abr.	May.	Jun.	Jul.	Ago/25			
1. INDICES BURSÁTILES 2/ (Base: 31/12/91 = 100)																				
SP/BVL Peru General	19 350,4	21 098,1	20 622,8	19 957,3	19 106,8	19 602,7	19 904,9	20 078,0	20 526,1	19 834,9	18 264,3	14 464,0	14 779,3	15 580,9	16 878,0	17 512,5	18 252,1	-11,1	1. STOCK PRICE INDICES 2/ (Base: 31/12/91 = 100)	
SP/BVL Peru 25	26 508,1	28 022,3	26 032,5	25 328,4	23 998,2	24 925,9	24 849,6	24 292,7	25 752,9	25 270,7	23 661,2	18 199,4	18 159,5	19 517,8	21 334,2	21 939,3	22 526,6	-12,5	SP/BVL Peru General	
SP/BVL Financiam	1 200,0	1 273,3	1 242,3	1 196,8	1 146,1	1 167,7	1 200,3	1 195,0	1 179,6	1 178,1	1 059,3	832,4	894,3	842,6	854,8	810,6	833,6	-29,3	SP/BVL Peru 25	
SP/BVL Industrial	226,9	236,2	217,9	214,0	201,6	201,0	209,2	201,7	211,1	199,0	201,0	143,7	129,8	155,1	176,3	179,2	174,6	-17,3	SP/BVL Financiam	
SP/BVL Mining	284,8	321,8	305,9	286,1	270,3	280,6	282,6	292,7	304,7	276,4	247,6	187,8	200,3	222,0	255,0	293,3	320,7	5,3	SP/BVL Industrial	
SP/BVL Services	397,6	433,7	474,3	502,4	510,3	593,1	625,9	630,3	651,5	636,8	642,2	564,8	559,5	590,0	601,0	609,7	594,2	-8,8	SP/BVL Mining	
2. COTIZACIÓN DE TÍTULOS PERUANOS EN NUEVA YORK (en US\$)																			2. QUOTES OF PERUVIAN SECURITIES IN NEW YORK (US\$)	
1. Buenaventura	16,2	17,3	16,7	15,2	15,2	15,2	15,3	15,4	15,1	12,9	10,8	7,3	7,5	7,9	9,1	11,9	13,2	-12,3	1. Buenaventura	
2. Cementos Pacasmayo	9,5	11,7	8,8	9,2	8,3	8,9	9,7	9,2	9,2	9,2	9,1	7,1	6,1	6,8	8,5	8,4	8,0	-13,3	2. Cementos Pacasmayo	
3. Credicorp Ltd	221,7	240,0	228,9	218,0	207,1	208,4	214,0	211,2	213,1	206,6	181,3	143,1	149,0	137,8	133,7	127,2	130,0	-39,0	3. Credicorp Ltd	
4. Southern Peru	30,8	39,7	38,9	35,8	31,6	34,1	35,6	38,0	42,5	37,7	34,5	28,2	32,4	36,3	39,8	43,7	46,3	8,9	4. Southern Peru	
3. CAPITALIZACIÓN BURSÁTIL En millones de soles	479 301	530 770	519 900	508 151	485 495	504 804	511 009	518 950	537 308	524 995	499 638	432 638	438 431	454 055	480 062	477 503	488 266	-9,1	3. L.S.E. MARKET CAPITALIZATION (Millions of soles)	
4. TASAS EFECTIVAS ANUALES 3/ OPERACIONES DE REPORTE																			4. ANNUAL EFFECTIVE RATES 3/ REPORT OPERATIONS	
En moneda nacional (S/)	8,3	8,3	8,3	8,3	8,3	8,3	8,3	8,3	8,3	8,3	8,3	9,7	8,3	8,3	8,3	8,3	8,0		In local currency (S/)	
En moneda extranjera (US\$)	7,8	7,8	7,8	7,8	7,8	7,8	7,8	7,8	7,8	7,7	7,7	8,5	7,7	7,7	7,0	7,7	7,1		In foreign currency (US\$)	
5. MONTOS NEGOCIADOS EN BOLSA (Millones de soles)	1 573	1 417	1 627	2 545	1 867	1 265	1 221	740	994	1 891	1 295	5 053	795	1 180	1 239	1 198	1 109		5. STOCK EXCHANGE TRADING VOLUME (Millions of soles)	
RENTA VARIABLE	1 226	928	1 189	2 025	1 554	922	861	581	789	1 705	979	4 718	620	796	839	629	531	10 817	EQUITIES	
Operaciones al contado	1 076	765	1 073	1 891	1 420	802	714	445	671	1 523	835	4 538	535	682	755	478	441	9 787	Cash operations	
Operaciones de Reporte	149	163	116	133	134	120	147	136	118	183	144	180	85	114	84	151	90	1 030	Report operations	
RENTA FIJA	347	488	438	521	313	342	360	159	205	185	316	335	175	384	401	568	578	2 943	FIXED-INCOME INSTRUMENTS	
NOTA																			NOTE	
Tenencias desmaterializadas en CAVALI 4/ (En millones de soles)	372 934	379 134	376 850	386 303	384 645	388 234	396 057	394 465	399 692	400 206	392 558	368 056	361 636	365 813	376 192	n.d.	n.d.		Dematerialized holdings in CAVALI 4/ (Millions of soles)	
Participación porcentual de no residentes 5/	32,3	33,5	35,2	34,2	34,2	33,5	32,9	32,9	32,7	32,9	33,0	33,2	33,2	33,5	33,2	n.d.	n.d.		Non-resident percentage share 5/	
Renta variable	34,6	34,6	35,5	34,0	34,1	34,3	33,7	34,1	34,2	33,8	33,6	34,9	34,9	34,8	34,0	n.d.	n.d.		Equities	
Renta fija	28,8	31,8	34,7	34,6	34,3	32,3	31,9	31,2	30,8	31,8	32,2	31,1	31,1	32,0	32,3	n.d.	n.d.		Fixed-income instruments	

1/ La información de este cuadro se ha actualizado en la Nota Semanal N° 32 (27 de agosto de 2020). El calendario anual de publicación de estas estadísticas se presenta en la página vii de esta Nota.

2/ Datos de fin de período. A partir del 1 de mayo de 2015, entró en vigencia un acuerdo entre la Bolsa de Valores de Lima y S&P Dow Jones Indices para el cálculo, comercialización, licenciamiento y distribución de nuevos índices.

3/ Tasas promedios del período para operaciones de reporte con títulos de renta variable.

4/ Son las tenencias inscritas en la Caja de Valores de Lima - CAVALI ICLV S.A. -registradas a valor de mercado.

5/ Es el porcentaje de las tenencias inscritas en CAVALI ICLV S.A. en poder de inversionistas no residentes.

Fuente: Bolsa de Valores de Lima y CAVALI.

Elaboración: Gerencia Central de Estudios Económicos.

SISTEMA PRIVADO DE PENSIONES^{1/}
PRIVATE PENSION SYSTEM^{1/}

	2018	2019							2020								
	Dic.	Jun.	Jul.	Ago.	Set.	Oct.	Nov.	Dic.	Ene.	Feb.	Mar.	Abr.	May	Jun.	Jul.		Ago/07
I. VALOR DEL FONDO (En Millones de Soles)	152 071	164 299	165 911	166 446	167 744	170 029	170 721	173 328	174 618	171 131	152 728	153 315	156 334	150 931	149 152	149 768	I. FUND VALUE (Millions of soles)
AFP Habitat	7 279	8 947	9 280	9 521	9 928	10 358	10 727	11 198	11 708	11 821	10 754	10 981	11 398	10 943	11 043	11 076	AFP Habitat
AFP Integra 2/	58 516	62 368	62 785	62 942	63 255	63 994	64 093	64 826	65 087	63 680	56 839	57 042	58 036	56 502	55 612	55 855	AFP Integra 2/
AFP Prima	47 452	51 285	51 804	51 779	52 119	52 762	52 870	53 751	53 976	52 648	46 466	46 707	47 518	45 892	45 501	45 671	AFP Prima
AFP Profuturo 2/	38 824	41 699	42 043	42 205	42 441	42 915	43 031	43 553	43 847	42 982	38 668	38 585	39 380	37 594	36 996	37 166	AFP Profuturo 2/
Nota: (En Millones de US\$)	44 938	48 552	49 028	49 186	49 570	50 245	50 450	51 220	51 601	50 571	45 132	45 306	46 198	44 601	44 076	44 258	Nota: (Millions of US\$)
II. NÚMERO DE AFILIADOS (En miles)	7 019	7 224	7 258	7 295	7 332	7 372	7 372	7 427	7 463	7 495	7 522	7 522	7 554	7 577	n.d.	n.d.	II. NUMBER OF AFFILIATES (Thousands)
AFP Habitat	1 081	1 058	1 053	1 048	1 043	1 038	1 038	1 028	1 023	1 020	1 017	1 017	1 016	1 016	n.d.	n.d.	AFP Habitat
AFP Integra	2 009	2 041	2 077	2 117	2 157	2 200	2 200	2 271	2 310	2 346	2 374	2 374	2 407	2 430	n.d.	n.d.	AFP Integra
AFP Prima	2 132	2 335	2 338	2 341	2 344	2 348	2 348	2 355	2 358	2 360	2 363	2 363	2 365	2 365	n.d.	n.d.	AFP Prima
AFP Profuturo	1 798	1 790	1 790	1 789	1 788	n.d.	1 787	1 772	1 771	1 769	1 767	1 767	1 766	1 766	n.d.	n.d.	AFP Profuturo
III. RENTABILIDAD REAL ÚLTIMOS 12 MESES 3/	n.d.	2,4	4,5	3,7	5,2	8,0	9,0	10,8	10,8	9,3	-2,5	-6,6	-2,3	0,7	0,8	n.d.	III. YEAR-ON-YEAR REAL YIELDS 3/
AFP Habitat	-4,0	2,6	5,5	4,5	5,9	9,2	11,1	13,3	13,7	12,0	-0,4	-5,3	-0,3	3,0	2,9	n.d.	AFP Habitat
AFP Integra	-3,0	1,9	4,0	3,0	4,6	7,4	8,1	10,0	10,0	8,6	-3,2	-7,1	-3,2	-0,2	-0,1	n.d.	AFP Integra
AFP Prima	-3,0	3,2	5,1	4,2	5,6	8,2	9,1	11,0	10,8	9,0	-3,5	-7,6	-3,1	0,0	-0,2	n.d.	AFP Prima
AFP Profuturo	-3,4	2,3	4,3	3,8	5,3	8,1	9,2	10,8	10,9	9,5	-1,3	-5,3	-1,1	1,7	2,3	n.d.	AFP Profuturo
IV. CARTERA DE INVERSIONES 4/ 5/ (Millones de soles)	153 414	165 755	167 381	167 490	169 231	171 538	172 238	174 823	176 123	172 607	154 044	154 669	157 744	152 692	150 652	151 272	IV. INVESTMENT PORTFOLIO 4/ 5/ (Millions of soles)
Composición porcentual	100,0	100,0	100,0	100,0	100,0	100,0	100,0	100,0	100,0	100,0	100,0	100,0	100,0	100,0	100,0	100,0	Percentage composition
a. Valores gubernamentales	23,2	18,0	19,1	20,2	21,4	22,4	23,0	23,1	22,3	21,3	23,0	23,0	22,3	22,0	21,1	20,3	a. Government securities
Valores del gobierno central	23,2	18,0	19,1	20,2	21,4	22,4	23,0	23,1	22,3	21,3	23,0	23,0	22,3	22,0	21,1	20,3	Central government
Valores del Banco Central	-	-	-	-	-	-	-	-	-	-	-	-	-	-	0,0	-	Central Bank securities
b. Empresas del sistema financiero	14,0	16,3	14,6	16,4	16,0	15,3	14,6	13,8	13,9	14,2	15,2	15,4	17,2	15,7	16,6	16,3	b. Financial institutions
Depósitos en moneda nacional	2,4	3,4	2,9	2,9	2,5	2,0	2,2	1,6	2,1	2,2	1,9	2,4	4,6	3,2	3,2	3,4	Deposits in domestic currency
Depósitos en moneda extranjera 6/	0,2	1,6	0,3	1,8	1,7	1,5	0,6	0,6	0,3	0,3	1,0	1,4	1,2	0,6	1,2	0,8	Deposits in foreign currency 6/
Acciones	2,9	3,3	3,2	3,2	3,4	3,3	3,3	3,3	3,2	3,1	2,8	2,5	2,5	2,7	2,8	2,8	Shares
Bonos	5,1	5,0	5,2	5,3	5,3	5,5	5,3	5,3	5,2	5,2	5,9	5,6	5,7	5,8	5,9	5,9	Bonds
Otros 6/	3,4	3,1	3,0	3,1	3,0	3,0	3,2	3,1	3,1	3,3	3,6	3,5	3,3	3,4	3,4	3,5	Other instruments 7/
c. Empresas no financieras	17,6	18,1	18,1	18,0	18,3	18,1	17,8	17,6	17,5	17,5	17,7	17,5	17,9	19,3	19,7	19,5	c. Non-financial institutions
Acciones comunes y de inversión 8/	8,2	8,3	8,3	8,0	8,3	8,4	8,1	8,2	8,4	8,4	7,9	7,5	8,0	9,0	9,4	9,4	Common and investment shares 8/
Bonos corporativos	6,8	7,4	7,4	7,5	7,5	7,3	7,3	7,0	6,9	6,9	7,3	7,5	7,5	7,7	7,8	7,6	Corporate bonds
Otros 8/	2,6	2,4	2,4	2,5	2,5	2,4	2,4	2,3	2,2	2,3	2,5	2,4	2,4	2,5	2,5	2,5	Other instruments 9/
d. Inversiones en el exterior	44,6	47,4	47,4	45,8	44,5	44,2	44,9	44,9	45,6	46,6	44,4	44,4	44,8	46,3	45,6	46,4	d. Foreign investments
Títulos de deuda extranjeros	1,0	3,1	3,5	3,9	3,1	3,5	3,1	2,6	3,4	3,3	2,7	2,9	3,4	3,8	4,0	4,0	Foreign sovereign debt securities
Depósitos	0,2	0,4	0,6	1,2	0,8	0,8	0,5	0,3	0,2	0,3	1,1	1,1	1,4	0,6	0,9	0,4	Deposits
Fondos Mutuos extranjeros	42,2	42,7	41,9	39,4	39,2	38,2	39,7	40,4	40,5	41,6	39,2	38,9	38,4	40,3	38,8	40,0	Foreign Mutual funds
Acciones de empresas extranjeras	0,0	0,0	0,0	0,0	0,0	0,0	0,0	0,0	0,0	0,0	0,0	0,0	0,0	0,0	-	-	Foreign shares
American Depositary Shares (ADS)	0,0	0,0	0,0	0,0	0,0	0,0	0,0	0,0	0,0	0,0	-	-	-	-	-	-	American Depositary Shares (ADS)
Otros	1,1	1,1	1,3	1,2	1,4	1,6	1,5	1,6	1,5	1,4	1,5	1,5	1,6	1,7	1,9	1,9	Others debt securities

1/ La información de este cuadro se ha actualizado en la Nota Semanal N°32 (27 de agosto de 2020).

El calendario anual de publicación de estas estadísticas se presenta en la página vii de esta Nota.

2/ A partir del 30 de agosto de 2013, los recursos de AFP Horizonte fueron absorbidos por AFP Integra y AFP Profuturo

3/ La rentabilidad real corresponde al Fondo Tipo 2

4/ Incluye el Encaje Legal que se constituye con recursos propios de las AFP.

Fuente: Superintendencia de Banca, Seguros y AFP.

Elaboración: Gerencia Central de Estudios Económicos.

ÍNDICES DE PRECIOS LIMA METROPOLITANA^{1/}
LIMA PRICE INDICES^{1/}

	ÍNDICE DE PRECIOS AL CONSUMIDOR CONSUMER PRICE INDEX				INFLACIÓN SIN ALIMENTOS INFLATION EX FOOD		INFLACIÓN SIN ALIMENTOS Y ENERGÍA INFLATION EX FOOD AND ENERGY		INFLACIÓN SUBYACENTE POR EXCLUSIÓN 2/ CORE INFLATION 2/		TRANSABLES TRADEABLES		NO TRANSABLES NON TRADEABLES		NO TRANSABLES SIN ALIMENTOS NON TRADEABLES EX FOOD		ÍNDICE DE PRECIOS AL POR MAYOR 3/ WHOLESALE PRICE INDEX 3/		
	Índice general General Index (2009 = 100)	Var. % mensual Monthly % change	Var. % acum. Cum. % change	Var. % 12 meses YoY	Var. % mensual Monthly % change	Var. % 12 meses YoY	Var. % mensual Monthly % change	Var. % 12 meses YoY	Var. % mensual Monthly % change	Var. % 12 meses YoY	Var. % mensual Monthly % change	Var. % 12 meses YoY	Var. % mensual Monthly % change	Var. % 12 meses YoY	Var. % mensual Monthly % change	Var. % 12 meses YoY	Var. % mensual Monthly % change	Var. % 12 meses YoY	
2018	129,01			1,32		2,47		2,08		2,33		1,27		1,34		2,63		1,63	
Jun.	128,81	0,33	1,08	1,43	0,28	2,76	0,28	2,23	0,37	2,32	0,58	1,27	0,19	1,52	0,04	2,88	0,28	1,74	Jun.
Jul.	129,31	0,38	1,47	1,62	0,29	2,92	0,27	2,33	0,20	2,38	0,23	1,49	0,47	1,69	0,35	3,03	0,07	1,92	Jul.
Ago.	129,48	0,13	1,60	1,07	0,11	2,54	0,09	2,04	0,13	2,38	0,13	1,41	0,14	0,88	0,08	2,46	0,13	1,87	Aug.
Set.	129,72	0,19	1,80	1,28	0,05	2,46	0,04	2,09	0,11	2,44	0,10	1,34	0,24	1,25	-0,01	2,47	0,63	2,29	Sep.
Oct.	129,83	0,08	1,88	1,84	0,10	2,54	0,06	2,12	0,09	2,48	0,14	1,60	0,05	1,98	0,01	2,47	0,39	2,76	Oct.
Nov.	129,99	0,12	2,01	2,17	0,06	2,42	0,07	2,16	0,10	2,49	0,04	1,71	0,17	2,43	0,02	2,27	0,48	3,42	Nov.
Dic.	130,23	0,18	2,19	2,19	0,29	2,36	0,34	2,21	0,12	2,57	-0,07	1,84	0,32	2,39	0,48	2,19	-0,13	3,22	Dec.
2019	131,77			2,14		2,43		2,35		2,39		1,61		2,43		2,77		1,18	
Ene.	130,31	0,07	0,07	2,13	0,15	2,53	0,05	2,40	0,13	2,53	-0,04	1,82	0,12	2,30	0,28	2,54	-0,33	2,62	Jan.
Feb.	130,48	0,13	0,19	2,00	0,18	2,35	0,12	2,39	0,19	2,59	0,02	1,71	0,18	2,17	0,24	2,41	-0,45	1,78	Feb.
Mar.	131,42	0,73	0,92	2,25	0,92	2,48	1,02	2,56	0,85	2,67	0,30	2,03	0,96	2,37	1,23	2,41	0,03	1,71	Mar.
Abr.	131,69	0,20	1,12	2,59	0,10	2,56	0,04	2,59	0,07	2,60	0,22	2,06	0,19	2,89	0,05	2,55	0,27	2,08	Abr.
May.	131,88	0,15	1,27	2,73	0,16	2,71	0,14	2,56	0,18	2,58	0,22	1,89	0,11	3,20	0,13	2,92	0,18	1,56	May.
Jun.	131,77	-0,09	1,18	2,29	0,02	2,45	0,02	2,30	0,08	2,29	0,06	1,36	-0,17	2,82	0,00	2,87	-0,08	1,18	Jun.
Jul.	132,04	0,20	1,39	2,11	0,14	2,29	0,12	2,15	0,18	2,27	0,27	1,40	0,17	2,51	0,22	2,74	0,04	1,15	Jul.
Ago.	132,12	0,06	1,45	2,04	0,03	2,21	0,14	2,20	0,16	2,29	0,25	1,53	-0,04	2,33	-0,09	2,57	0,31	1,33	Aug.
Set.	132,13	0,01	1,46	1,85	-0,03	2,13	0,01	2,16	0,10	2,28	0,08	1,51	-0,03	2,05	-0,03	2,56	-0,01	0,69	Sep.
Oct.	132,27	0,11	1,57	1,88	0,34	2,38	0,23	2,34	0,08	2,27	0,03	1,40	0,15	2,15	0,51	3,07	0,12	0,42	Oct.
Nov.	132,42	0,11	1,68	1,87	0,17	2,50	0,04	2,31	0,06	2,23	-0,03	1,33	0,19	2,17	0,25	3,31	-0,14	-0,20	Nov.
Dic.	132,70	0,21	1,90	1,90	0,29	2,50	0,34	2,30	0,05	2,16	-0,07	1,33	0,37	2,22	0,48	3,32	-0,04	-0,12	Dec.
2020																			
Ene.	132,77	0,05	0,05	1,89	0,06	2,40	0,07	2,31	0,20	2,23	0,00	1,37	0,08	2,18	0,08	3,11	-0,35	-0,14	Jan.
Feb.	132,96	0,14	0,20	1,90	0,05	2,28	0,15	2,34	0,17	2,21	0,22	1,57	0,10	2,09	0,01	2,87	-0,14	0,17	Feb.
Mar.	133,82	0,65	0,84	1,82	0,34	1,68	0,42	1,73	0,41	1,76	0,46	1,73	0,75	1,87	0,52	2,14	0,28	0,43	Mar.
Abr.	133,96	0,10	0,95	1,72	0,16	1,74	0,18	1,87	0,08	1,77	0,48	1,99	-0,10	1,58	0,24	2,34	-0,23	-0,07	Abr.
May.	134,23	0,20	1,15	1,78	-0,03	1,55	0,13	1,86	0,14	1,72	0,11	1,88	0,26	1,73	0,13	2,35	-0,12	-0,37	May.
Jun.	133,87	-0,27	0,89	1,60	0,07	1,60	0,07	1,91	0,09	1,73	0,10	1,92	-0,47	1,42	0,08	2,43	-0,15	-0,44	Jun.
Jul.*	134,49	0,46	1,35	1,86	0,10	1,56	0,03	1,81	0,06	1,61	0,00	1,65	0,72	1,98	0,15	2,36	0,53	0,05	Jul.*

1/ La información de este cuadro se ha actualizado en la Nota Semanal N° 29 (6 de agosto de 2020). El calendario anual de estas estadísticas se presenta en la página vii de esta Nota.

2/ A partir de la Nota Semanal N° 13 (31 de marzo de 2005) corresponde al IPC excluyendo los alimentos que presentan la mayor variabilidad en la variación mensual de sus precios, así como también pan, arroz, fideos, aceites, combustibles, servicios públicos y de transporte. Medida de tendencia inflacionaria que reduce la volatilidad del indicador de aumento de precios sin sub o sobre estimarlo en períodos largos. Una serie histórica de esta medida de inflación subyacente se encuentra en la página web del BCRP (www.bcrp.gob.pe).

3/ A nivel nacional.

4/ Las variaciones porcentuales han sido calculadas tomando el mayor número de decimales del Índice de Precios al Consumidor.

Fuente: INEI.

Elaboración: Gerencia Central de Estudios Económicos.

ÍNDICE DE PRECIOS AL CONSUMIDOR LIMA METROPOLITANA: CLASIFICACIÓN SECTORIAL^{1/} LIMA CONSUMER PRICE INDEX: SECTORAL CLASSIFICATION^{1/}

(Variación porcentual) / (Percentage change)

	Ponderación 2009 = 100	Dic 2015 Dic 2014	Dic 2016 Dic 2015	Dic 2017 Dic 2016	Dic 2018 Dic 2017	2019						Dic 2019 Dic 2018	2020						Jul. 2020/ Dic. 2019	Jul. 2020/ Jul. 2019		
						Jul.	Ago.	Sep.	Oct.	Nov.	Dic.		Ene.	Feb.	Mar.	Abr.	May.	Jun.				Jul.
I. INFLACIÓN SUBYACENTE POR EXCLUSIÓN 2/	65.2	4.13	3.72	2.33	2.57	0.18	0.16	0.10	0.08	0.06	0.05	2.16	0.20	0.17	0.41	0.08	0.14	0.09	0.06	1.15	1.61	I. CORE INFLATION 2/
Bienes	32.9	3.54	3.52	1.51	2.20	0.28	0.20	0.12	0.08	0.06	0.04	1.54	0.08	0.20	0.21	0.17	0.29	0.18	0.15	1.29	1.79	Goods
Alimentos y bebidas	11.3	3.49	3.73	1.98	2.10	0.72	0.07	0.19	0.11	0.01	0.06	1.82	0.17	0.13	0.37	0.44	0.63	0.21	0.19	2.16	2.62	Food and Beverages
Textiles y calzado	5.5	3.08	1.71	1.53	0.92	0.01	0.00	-0.01	-0.05	0.07	0.09	0.23	0.03	0.08	-0.02	-0.03	0.00	0.00	0.00	0.05	0.15	Textiles and Footwear
Aparatos electrodomésticos	1.3	3.45	0.54	0.89	1.32	0.12	0.30	0.05	-0.03	0.10	-0.22	0.34	0.14	0.12	-0.23	-0.45	0.20	-0.03	0.08	-0.17	0.02	Electrical Appliances
Resto de productos industriales	14.9	3.77	4.29	1.16	2.83	0.02	0.37	0.11	0.10	0.10	0.02	1.90	0.03	0.30	0.19	0.07	0.12	0.24	0.18	1.13	1.84	Other Industrial Goods
Servicios	32.2	4.69	3.92	3.11	2.92	0.10	0.12	0.09	0.08	0.06	0.07	2.72	0.31	0.15	0.58	-0.01	0.00	0.01	-0.02	1.02	1.44	Services
Comidas fuera del hogar	11.7	5.44	4.61	3.65	2.19	0.16	0.10	0.16	0.09	0.14	0.08	1.69	0.14	0.12	0.09	0.01	0.00	0.00	0.01	0.37	0.94	Restaurants
Educación	9.1	5.16	4.96	4.58	4.73	0.00	0.13	0.00	0.01	0.00	0.01	5.22	0.04	0.11	1.82	0.00	0.00	0.00	0.00	1.98	2.13	Education
Salud	1.1	5.53	5.00	1.83	1.76	0.11	0.12	0.19	0.19	0.07	0.04	1.47	0.09	0.12	0.01	0.00	0.00	0.00	0.00	0.22	0.82	Health
Alquileres	2.4	3.47	1.79	0.38	1.27	-0.11	0.38	-0.01	0.05	0.05	-0.03	0.74	-0.04	0.23	0.34	-0.41	-0.06	0.13	0.10	0.28	0.73	Renting
Resto de servicios	7.9	2.97	1.68	1.06	2.36	0.19	0.07	0.09	0.19	0.00	0.17	1.79	1.17	0.23	-0.19	0.07	0.00	0.02	-0.15	1.15	1.67	Other Services
II. INFLACIÓN NO SUBYACENTE	34.8	4.91	2.31	-0.50	1.45	0.25	-0.13	-0.19	0.17	0.21	0.54	1.39	-0.24	0.09	1.13	0.16	0.34	-0.98	1.27	1.76	2.37	II. NON CORE INFLATION
Alimentos	14.8	6.73	2.49	-3.85	1.60	0.09	0.17	-0.16	-0.81	-0.11	0.15	-0.31	-0.14	0.56	2.89	-0.28	1.02	-2.26	2.61	4.18	3.38	Food
Combustibles	2.8	-6.33	0.61	3.95	5.35	0.42	0.14	-0.68	-0.10	-0.29	-0.59	-0.39	-0.14	-0.68	-0.78	-0.19	-3.42	-0.97	-0.85	-6.86	-8.28	Fuel
Transportes	8.9	2.57	1.67	1.38	1.09	0.59	-0.09	-0.46	0.93	0.00	1.95	2.15	-0.69	-0.02	0.16	1.18	0.62	0.01	-0.02	1.24	3.61	Transportation
Servicios públicos	8.4	8.31	3.21	2.74	0.26	0.11	-0.83	0.22	1.32	1.19	0.13	4.43	0.02	-0.41	-0.05	0.00	0.00	0.36	0.87	0.79	2.82	Utilities
III. INFLACIÓN	100.0	4.40	3.23	1.36	2.19	0.20	0.06	0.01	0.11	0.11	0.21	1.90	0.05	0.14	0.65	0.10	0.20	-0.27	0.46	1.35	1.86	III. NON CORE INFLATION
Nota:																						Note:
IPC alimentos y bebidas	37.8	5.37	3.54	0.31	1.95	0.30	0.11	0.06	-0.23	0.01	0.10	1.00	0.05	0.28	1.11	0.03	0.56	-0.77	1.01	2.27	2.32	CPI Food and Beverages
IPC sin alimentos y bebidas	62.2	3.75	3.03	2.09	2.36	0.14	0.03	-0.03	0.34	0.17	0.29	2.50	0.06	0.05	0.34	0.16	-0.03	0.07	0.10	0.75	1.56	CPI excluding Food and Beverages
IPC subyacente por exclusión sin alimentos y bebidas	42.2	3.89	3.43	2.00	2.83	0.04	0.20	0.06	0.07	0.05	0.04	2.41	0.23	0.20	0.52	0.00	0.04	0.09	0.04	1.12	1.55	Core CPI excluding Food and Beverages
IPC sin alimentos, bebidas y energía	56.4	3.49	2.87	2.15	2.21	0.12	0.14	0.01	0.23	0.04	0.34	2.30	0.07	0.15	0.42	0.18	0.13	0.07	0.03	1.05	1.81	CPI excluding Food, Beverages and Energy
IPC Importado	10.8	1.30	2.06	1.21	3.84	-0.10	0.48	-0.23	0.05	-0.03	-0.17	0.72	-0.16	-0.07	0.00	0.09	-0.55	0.14	0.03	-0.52	-0.43	Imported inflation

1/ La información de este cuadro se ha actualizado en la Nota Semanal N° 29 (6 de agosto de 2020). El calendario anual de estas estadísticas se presenta en la página vii de esta Nota.

2/ A partir de la Nota Semanal N° 13 (31 de marzo de 2005) corresponde al IPC excluyendo los alimentos que presentan la mayor variabilidad en la variación mensual de sus precios, así como también pan, arroz, fideos, aceites, combustibles, servicios públicos y de transporte.

Fuente: INEI.

Elaboración: Gerencia Central de Estudios Económicos.

ÍNDICE DE PRECIOS AL CONSUMIDOR LIMA METROPOLITANA: CLASIFICACIÓN TRANSABLES - NO TRANSABLES^{1/}
LIMA CONSUMER PRICE INDEX: TRADABLE - NON TRADABLE CLASSIFICATION^{1/}

(Variación porcentual) / (Percentage change)

	Ponderación 2009 = 100	Dic 2015 Dic 2014	Dic 2016 Dic 2015	Dic 2017 Dic 2016	Dic 2018 Dic 2017	2019						Dic 2019 Dic 2018	2020						Jul. 2020/ Dic. 2019	Jul. 2020/ Jul. 2019			
						Jul.	Ago.	Sep.	Oct.	Nov.	Dic.		Ene.	Feb.	Mar.	Abr.	May.	Jun.				Jul.	
Índice de Precios al Consumidor	100.0	4.40	3.23	1.36	2.19	0.20	0.06	0.01	0.11	0.11	0.21	1.90	0.05	0.14	0.65	0.10	0.20	-0.27	0.46	1.35	1.86	<i>General Index</i>	
Productos transables	37.3	2.90	3.45	1.55	1.84	0.27	0.25	0.08	0.03	-0.03	-0.07	1.33	0.00	0.22	0.46	0.48	0.11	0.10	0.00	1.38	1.65	<i>Tradables</i>	
Alimentos	11.7	3.57	4.42	0.95	-0.53	0.11	0.35	0.26	0.00	-0.19	-0.11	1.07	-0.05	0.40	1.42	1.45	0.86	0.15	-0.11	4.19	4.51	<i>Food</i>	
Textil y calzado	5.5	3.08	1.71	1.53	0.92	0.01	0.00	-0.01	-0.05	0.07	0.09	0.23	0.03	0.08	-0.02	-0.03	0.00	0.00	0.00	0.05	0.15	<i>Textile and Footwear</i>	
Combustibles	2.8	-6.33	0.61	3.95	5.35	0.42	0.14	-0.68	-0.10	-0.29	-0.59	-0.39	-0.14	-0.68	-0.78	-0.19	-3.42	-0.97	-0.85	-6.86	-8.28	<i>Fuel</i>	
Aparatos electrodomésticos	1.3	3.45	0.54	0.89	1.32	0.12	0.30	0.05	-0.03	0.10	-0.22	0.34	0.14	0.12	-0.23	-0.45	0.20	-0.03	0.08	-0.17	0.02	<i>Electrical Appliances</i>	
Otros transables	16.0	4.03	4.01	1.67	3.42	0.46	0.28	0.11	0.11	0.08	0.01	2.25	0.05	0.30	0.18	0.10	0.15	0.28	0.21	1.27	1.86	<i>Other Tradables</i>	
Productos no transables	62.7	5.26	3.11	1.26	2.39	0.17	-0.04	-0.03	0.15	0.19	0.37	2.22	0.08	0.10	0.75	-0.10	0.26	-0.47	0.72	1.34	1.98	<i>Non Tradables</i>	
Alimentos	12.0	7.19	2.03	-4.61	3.27	0.02	-0.07	-0.26	-0.89	0.06	0.34	-0.59	0.02	0.37	2.23	-1.30	0.96	-2.78	3.44	2.84	1.99	<i>Food</i>	
Servicios	49.0	4.87	3.43	2.77	2.21	0.18	-0.06	0.02	0.41	0.22	0.39	2.90	0.10	0.03	0.42	0.19	0.10	0.06	0.11	1.02	2.01	<i>Services</i>	
Servicios públicos	8.4	8.31	3.21	2.74	2.06	0.11	-0.83	0.22	1.32	1.19	0.13	4.43	0.02	-0.41	-0.05	0.00	0.00	0.36	0.87	0.79	2.82	<i>Utilities</i>	
Otros servicios personales	3.3	1.85	2.83	1.41	1.29	0.12	0.03	0.17	0.17	-0.01	0.12	1.35	0.12	0.08	-0.01	0.00	0.00	0.00	0.03	0.22	0.70	<i>Other Personal Services</i>	
Servicios de salud	1.1	5.53	5.00	1.83	1.76	0.11	0.12	0.19	0.19	0.07	0.04	1.47	0.09	0.12	0.01	0.00	0.00	0.00	0.00	0.22	0.82	<i>Health</i>	
Servicios de transporte	9.3	2.91	1.38	0.70	1.43	0.58	-0.10	-0.49	0.94	-0.03	2.00	2.04	-0.77	0.07	-0.02	1.13	0.60	0.01	-0.17	0.83	3.18	<i>Transportation</i>	
Servicios de educación	9.1	5.16	4.96	4.58	4.73	0.00	0.13	0.00	0.01	0.00	0.01	5.22	0.04	0.11	1.82	0.00	0.00	0.00	0.00	1.98	2.13	<i>Education</i>	
Comida fuera del hogar	11.7	5.44	4.61	3.65	2.19	0.16	0.10	0.16	0.09	0.14	0.08	1.69	0.14	0.12	0.09	0.01	0.00	0.00	0.01	0.37	0.94	<i>Restaurants</i>	
Alquileres	2.4	3.47	1.79	0.38	1.27	-0.11	0.38	-0.01	0.05	0.05	-0.03	0.74	-0.04	0.23	0.34	-0.41	-0.06	0.13	0.10	0.28	0.73	<i>Renting</i>	
Otros servicios	3.8	3.11	1.48	2.48	2.69	0.25	0.15	0.14	0.13	0.08	-0.06	2.53	2.58	0.19	0.05	0.15	0.00	0.03	0.02	3.03	3.49	<i>Other Services</i>	
Otros no transables	1.7	1.81	2.04	1.60	1.47	0.96	0.65	0.12	-0.06	0.10	0.10	2.43	0.00	0.14	0.06	-0.24	-0.04	-0.02	0.15	0.06	0.98	<i>Others Non Tradables</i>	
Nota:																							<i>Note:</i>
IPC alimentos y bebidas	37.8	5.37	3.54	0.31	1.95	0.30	0.11	0.06	-0.23	0.01	0.10	1.00	0.05	0.28	1.11	0.03	0.56	-0.77	1.01	2.27	2.32	<i>CPI Food and Beverages</i>	
IPC sin alimentos y bebidas	62.2	3.75	3.03	2.09	2.36	0.14	0.03	-0.03	0.34	0.17	0.29	2.50	0.06	0.05	0.34	0.16	-0.03	0.07	0.10	0.75	1.56	<i>CPI excluding Food and Beverages</i>	
IPC subyacente por exclusión sin alimentos y bebidas	42.2	3.89	3.43	2.00	2.83	0.04	0.20	0.06	0.07	0.05	0.04	2.41	0.23	0.20	0.52	0.00	0.04	0.09	0.04	1.12	1.55	<i>Core CPI excluding Food and Beverages</i>	
IPC sin alimentos, bebidas y energía	56.4	3.49	2.87	2.15	2.21	0.12	0.14	0.01	0.23	0.04	0.34	2.30	0.07	0.15	0.42	0.18	0.13	0.07	0.03	1.05	1.81	<i>CPI excluding Food, Beverages and Energy</i>	
IPC importado	10.8	1.30	2.06	1.21	3.84	-0.10	0.48	-0.23	0.05	-0.03	-0.17	0.72	-0.16	-0.07	0.00	0.09	-0.55	0.14	0.03	-0.52	-0.43	<i>Imported inflation</i>	

1/ La información de este cuadro se ha actualizado en la Nota Semanal N° 29 (6 de agosto de 2020). El calendario anual de estas estadísticas se presenta en la página vii de esta Nota.

Fuente: INEI.
Elaboración: Gerencia Central de Estudios Económicos.

ÍNDICES REALES DE PRECIOS DE COMBUSTIBLES Y DE TARIFAS DE SERVICIOS PÚBLICOS MAIN UTILITIES TARIFFS REAL INDEXES

(Año 2010 = 100)^{1/} / (Year 2010 = 100)^{1/}

	2019						2020							Var.porcentual		
	Jul.	Ago.	Sep.	Oct.	Nov.	Dic.	Ene.	Feb.	Mar.	Abr.	May.	Jun.	Jul.	Jul 2020/ Jun 2019	Jul 2020/ Jul 2019	
INDICE REAL																REAL INDEX
I. PRECIOS DE COMBUSTIBLES ^{2/}																I. FUEL PRICES ^{2/}
Gasohol 84 oct.	90,5	90,9	90,3	90,8	90,4	89,2	88,8	88,4	86,8	86,3	84,9	82,1	78,7	-4,1	-13,1	84-octane gasohol
Gasohol 90 oct.	87,6	87,8	86,6	86,5	86,0	84,6	84,5	83,0	80,6	79,3	77,3	75,0	71,8	-4,2	-18,0	90-octane gasohol
Gasohol 95 oct.	83,7	84,5	83,3	83,3	82,8	81,2	80,2	77,8	75,2	74,2	72,3	69,6	66,8	-4,0	-20,3	95-octane gasohol
Gasohol 97 oct.	83,9	84,7	83,6	84,0	83,7	82,1	81,6	79,6	77,3	76,2	74,1	71,6	68,2	-4,7	-18,7	97-octane gasohol
Gas doméstico 3/	88,5	88,3	88,1	87,8	87,4	87,0	86,9	86,7	86,3	86,7	82,3	83,5	84,2	0,8	-4,9	Domestic gas 3/
Petróleo Diesel	90,9	90,6	90,5	90,2	89,9	90,3	91,4	91,4	90,0	89,3	86,1	81,6	78,3	-4,0	-13,8	Diesel fuel
GLP vehicular	75,3	74,2	72,6	70,9	71,4	72,8	73,3	73,2	72,8	72,7	72,0	71,1	70,3	-1,2	-6,7	LPG vehicle use
GNV	82,7	82,1	82,1	82,0	81,9	81,8	81,7	81,6	81,1	82,1	83,0	83,2	81,8	-1,8	-1,2	NGV
II. TARIFAS ELÉCTRICAS ^{4/}																II. ELECTRIC TARIFFS ^{4/}
Residencial	122,6	120,3	120,3	123,0	126,0	126,0	126,0	124,7	123,8	123,7	123,4	124,7	126,4	1,3	3,1	Residential
Industrial	140,7	137,4	137,1	141,4	146,3	146,5	146,4	144,6	143,5	143,4	143,1	144,9	147,2	1,6	4,6	Industrial
III. TARIFAS DE AGUA ^{5/}																III. WATER TARIFFS ^{5/}
Doméstica	113,3	113,3	114,4	115,3	115,4	115,2	115,1	115,0	114,2	114,1	113,9	114,2	113,7	-0,5	0,3	Residential
IV. TARIFAS TELEFÓNICAS ^{6/}																IV. TELEPHONE TARIFFS ^{6/}
Servicio local	51,4	51,4	51,4	51,3	51,3	51,2	51,1	51,1	50,7	50,7	50,6	50,7	50,5	-0,5	-1,8	Local service

1/ Actualizado en la Nota Semanal N° 29 (6 de agosto de 2020).

2/ Precio promedio mensual al consumidor.

3/ Balón de GLP de 10 kg.

4/ Tarifa eléctrica doméstica para un consumo de 100 Kw.h por mes. Para el consumo industrial se considera la tarifa MT2, según pliego de Osinergmin.

5/ Consumo doméstico de 30 metros cúbicos. Incluye servicio de alcantarillado y pago de IGV.

6/ Tarifa telefónica - servicio local.

Fuente: INEI y Osinergmin.

Elaboración: Gerencia Central de Estudios Económicos.

BALANZA COMERCIAL
TRADE BALANCE(Valores FOB en millones de US\$)^{1/} / (FOB values in millions of US\$)^{1/}

	2019							2020						Jun.20/Jun.19		Enero-Junio				
	Jun.	Jul.	Ago.	Sep.	Oct.	Nov.	Dic.	Ene.	Feb.	Mar.	Abr.	May.	Jun.	Flujo	Var. %	2019	2020	Flujo	Var. %	
1. EXPORTACIONES 2/	4 097	4 219	3 935	3 979	4 136	3 970	4 608	3 903	3 576	2 777	1 835	1 978	2 680	-1 418	-34,6	22 842	16 748	-6 094	-26,7	1. EXPORTS 2/
Productos tradicionales	2 942	2 974	2 830	2 801	2 910	2 730	3 236	2 671	2 538	1 956	1 270	1 254	1 838	-1 104	-37,5	16 270	11 527	-4 743	-29,2	Traditional products
Productos no tradicionales	1 145	1 237	1 091	1 160	1 210	1 230	1 367	1 218	1 024	809	557	717	834	-311	-27,1	6 489	5 160	-1 329	-20,5	Non-traditional products
Otros	11	8	13	17	16	10	5	13	13	12	8	7	7	-3	-32,6	84	62	-22	-26,6	Other products
2. IMPORTACIONES	3 180	3 536	3 623	3 378	3 712	3 252	3 388	3 608	2 983	2 583	2 316	2 201	2 246	-934	-29,4	20 185	15 938	-4 248	-21,0	2. IMPORTS
Bienes de consumo	755	827	840	837	887	768	806	808	768	597	491	556	634	-121	-16,1	4 612	3 854	-758	-16,4	Consumer goods
Insumos	1 462	1 608	1 672	1 522	1 758	1 420	1 513	1 727	1 369	1 236	1 112	1 031	956	-506	-34,6	9 607	7 432	-2 175	-22,6	Raw materials and intermediate goods
Bienes de capital	955	1 092	1 101	1 009	1 061	1 058	1 058	1 060	840	746	706	609	652	-303	-31,8	5 916	4 612	-1 304	-22,0	Capital goods
Otros bienes	8	9	10	10	6	7	11	13	5	4	7	5	5	-4	-43,1	50	39	-11	-21,6	Other goods
3. BALANZA COMERCIAL	918	683	312	601	424	717	1 220	294	593	194	-481	-224	434			2 657	810			3. TRADE BALANCE
Nota:	Note:																			
Variación porcentual respecto a similar periodo del año anterior: 3/	Year-to-Year % changes: 3/																			
(Año 2007 = 100)	(Año 2007 = 100)																			
Índice de precios de X	-5,5	-1,7	0,3	1,4	-1,8	1,1	2,9	3,0	0,2	-6,5	-11,7	-10,0	-3,9			-7,0	-4,9			Export Nominal Price Index
Índice de precios de M	-3,4	-2,9	-3,4	-3,8	-4,8	-0,3	1,4	0,3	-2,6	-5,8	-9,8	-10,0	-7,1			-1,1	-5,8			Import Nominal Price Index
Términos de intercambio	-2,3	1,3	3,8	5,4	3,2	1,4	1,5	2,7	2,9	-0,7	-2,1	0,0	3,5			-6,0	1,0			Terms of Trade
Índice de volumen de X	-4,5	4,7	-3,3	0,9	5,5	-5,8	3,6	-4,3	1,1	-21,1	-45,1	-40,7	-32,0			0,0	-23,6			Export Volume Index
Índice de volumen de M	-2,4	2,9	-2,6	4,2	-2,8	-4,9	7,0	3,4	-4,7	-16,3	-26,2	-31,3	-23,9			-0,6	-16,5			Import Volume Index
Índice de valor de X	-9,8	3,0	-3,0	2,4	3,7	-4,8	6,6	-1,4	1,3	-26,2	-51,5	-46,6	-34,6			-6,9	-26,7			Export Value Index
Índice de valor de M	-5,7	-0,2	-5,9	0,2	-7,5	-5,2	8,5	3,7	-7,1	-21,2	-33,4	-38,2	-29,4			-1,7	-21,0			Import Value Index

1/ Preliminar. La información de este cuadro se ha actualizado en la Nota Semanal N° 29 (06 de agosto de 2020).

El calendario anual de publicación de estas estadísticas se presenta en la página vii de esta Nota.

2/ Incluye estimación de exportaciones de oro no registradas por Aduanas.

3/ Calculado a partir de un Índice de Precio de Laspeyres modificado con encadenamiento anual. X: Exportaciones; M: Importaciones.

Fuente: BCRP, Sunat, Zofratacna, Banco de la Nación y empresas.

Elaboración: Gerencia Central de Estudios Económicos.

EXPORTACIONES POR GRUPO DE PRODUCTOS EXPORTS

(Valores FOB en millones de US\$)^{1/} / (FOB values in millions of US\$)^{1/}

	2019							2020						Jun.20/Jun.19		Enero-Junio				
	Jun.	Jul.	Ago.	Sep.	Oct.	Nov.	Dic.	Ene.	Feb.	Mar.	Abr.	May.	Jun.	Flujo	Var.%	2019	2020	Flujo	Var.%	
1. Productos tradicionales	2 942	2 974	2 830	2 801	2 910	2 730	3 236	2 671	2 538	1 956	1 270	1 254	1 838	-1 104	-37,5	16 270	11 527	-4 743	-29,2	1. Traditional products
Pesqueros	218	240	98	130	158	99	86	115	103	88	43	48	87	-131	-60,1	1 117	484	-634	-56,7	Fishing
Agrícolas	34	88	90	120	100	105	96	36	20	9	11	20	36	2	5,6	174	132	-42	-23,9	Agricultural
Mineros 2/	2 477	2 406	2 398	2 326	2 440	2 272	2 753	2 294	2 249	1 713	1 144	1 125	1 652	-826	-33,3	13 479	10 177	-3 303	-24,5	Mineral 2/
Petróleo y gas natural	212	240	244	225	212	254	300	226	166	145	72	61	63	-149	-70,2	1 499	734	-765	-51,0	Petroleum and natural gas
2. Productos no tradicionales	1 145	1 237	1 091	1 160	1 210	1 230	1 367	1 218	1 024	809	557	717	834	-311	-27,1	6 489	5 160	-1 329	-20,5	2. Non-traditional products
Agropecuarios	497	569	484	501	609	654	755	699	482	392	328	426	458	-40	-7,9	2 769	2 786	17	0,6	Agriculture and livestock
Pesqueros	144	157	140	144	112	106	113	86	105	89	60	65	70	-74	-51,4	794	475	-318	-40,1	Fishing
Textiles	115	125	102	108	110	106	115	99	110	76	13	29	59	-56	-48,6	686	387	-300	-43,7	Textile
Maderas y papeles, y sus manufacturas	25	27	24	28	26	25	26	22	24	19	12	14	17	-8	-33,0	166	108	-58	-34,9	Timbers and papers, and its manufactures
Químicos	148	140	138	139	136	128	130	122	119	118	88	101	107	-41	-27,8	789	656	-133	-16,8	Chemical
Minerales no metálicos	56	60	47	54	48	42	46	43	40	27	19	24	30	-26	-45,7	307	183	-124	-40,4	Non-metallic minerals
Sidero-metalúrgicos y joyería	100	109	106	124	107	117	121	95	84	51	22	37	57	-43	-42,9	627	346	-281	-44,9	Basic metal industries and jewelry
Metal-mecánicos	48	39	42	50	50	40	47	44	48	31	13	18	31	-18	-36,4	290	184	-106	-36,5	Fabricated metal products and machinery
Otros 3/	11	11	10	11	11	12	14	8	10	5	2	3	6	-5	-48,8	60	34	-26	-42,9	Other products 3/
3. Otros 4/	11	8	13	17	16	10	5	13	13	12	8	7	7	-3	-32,6	84	62	-22	-26,6	3. Other products 4/
4. TOTAL EXPORTACIONES	4 097	4 219	3 935	3 979	4 136	3 970	4 608	3 903	3 576	2 777	1 835	1 978	2 680	-1 418	-34,6	22 842	16 748	-6 094	-26,7	4. TOTAL EXPORTS
Nota:																				Nota:
ESTRUCTURA PORCENTUAL (%)																				IN PERCENT OF TOTAL (%)
Pesqueros	5,3	5,7	2,5	3,3	3,8	2,5	1,9	2,9	2,9	3,2	2,4	2,4	3,2			4,9	2,9			Fishing
Agrícolas	0,8	2,1	2,3	3,0	2,4	2,6	2,1	0,9	0,6	0,3	0,6	1,0	1,4			0,8	0,8			Agricultural products
Mineros	60,5	57,0	60,9	58,5	59,0	57,2	59,7	58,8	62,9	61,7	62,3	56,9	61,6			59,0	60,8			Mineral products
Petróleo y gas natural	5,2	5,7	6,2	5,6	5,1	6,4	6,5	5,8	4,7	5,2	3,9	3,1	2,4			6,6	4,4			Petroleum and natural gas
TRADICIONALES	71,8	70,5	71,9	70,4	70,4	68,8	70,2	68,4	71,0	70,4	69,2	63,4	68,6			71,2	68,8			TRADITIONAL PRODUCTS
NO TRADICIONALES	27,9	29,3	27,7	29,2	29,3	31,0	29,7	31,2	28,6	29,1	30,4	36,2	31,1			28,4	30,8			NON-TRADITIONAL PRODUCTS
OTROS	0,3	0,2	0,3	0,4	0,4	0,3	0,1	0,3	0,4	0,4	0,4	0,4	0,3			0,4	0,4			OTHER PRODUCTS
TOTAL	100,0	100,0	100,0	100,0	100,0	100,0	100,0	100,0	100,0	100,0	100,0	100,0	100,0			100,0	100,0			TOTAL

1/ Preliminar. La información de este cuadro se ha actualizado en la Nota Semanal N° 29 (06 de agosto de 2020).

El calendario anual de publicación de estas estadísticas se presenta en la página vii de esta Nota.

2/ Incluye estimación de exportaciones de oro no registradas por Aduanas.

3/ Incluye pieles y cueros y artesanías, principalmente.

4/ Comprende la venta de combustibles y alimentos a naves extranjeras y la reparación de bienes de capital.

Fuente: BCRP, Sunat y empresas.

Elaboración: Gerencia Central de Estudios Económicos.

EXPORTACIONES DE PRODUCTOS TRADICIONALES TRADITIONAL EXPORTS

(Valores FOB en millones de US\$)^{1/} / (FOB values in millions of US\$)^{1/}

	2019						2020						Jun.20/Jun.19		Enero-Junio					
	Jun.	Jul.	Ago.	Sep.	Oct.	Nov.	Dic.	Ene.	Feb.	Mar.	Abr.	May.	Jun.	Flujo	Var. %	2019	2020		Flujo	Var. %
PESQUEROS	218	240	98	130	158	99	86	115	103	88	43	48	87	-131	-60,1	1 117	484	-634	-56,7	FISHING
Harina de pescado	185	185	55	99	114	79	69	107	69	57	26	17	75	-110	-59,5	907	350	-557	-61,4	Fishmeal
Volumen (miles tm)	122,2	122,3	36,3	70,6	86,7	60,3	54,7	85,2	54,2	42,7	17,2	11,2	51,5	-70,7	-57,9	620,9	262,0	-358,9	-57,8	Volume (thousand mt)
Precio (US\$/tm)	1 515,9	1 510,7	1 514,0	1 401,5	1 319,7	1 318,2	1 264,3	1 253,4	1 269,4	1 337,6	1 490,9	1 509,9	1 458,9	-57,0	-3,8	1 461,1	1 337,3	-123,7	-8,5	Price (US\$/mt)
Aceite de pescado	33	55	43	31	43	19	17	8	34	31	18	31	12	-21	-63,5	210	133	-77	-36,6	Fish oil
Volumen (miles tm)	15,2	23,9	19,3	13,7	18,0	6,7	6,3	3,1	12,3	11,4	6,0	11,2	3,5	-11,7	-76,9	95,9	47,5	-48,4	-50,5	Volume (thousand mt)
Precio (US\$/tm)	2 143,0	2 318,4	2 231,8	2 296,6	2 409,9	2 871,3	2 715,2	2 630,0	2 748,0	2 677,5	2 939,4	2 804,7	3 384,5	1 241,6	57,9	2 190,6	2 807,8	617,2	28,2	Price (US\$/mt)
AGRICOLAS	34	88	90	120	100	105	96	36	20	9	11	20	36	2	5,6	174	132	-42	-23,9	AGRICULTURAL PRODUCTS
Algodón	0	0	0	0	0	0	0	0	0	0	0	0	0	0	27,0	1	1	-1	-49,4	Cotton
Volumen (miles tm)	0,1	0,0	0,1	0,1	0,0	0,0	0,0	0,0	0,0	0,1	0,0	0,0	0,1	0,0	15,4	0,5	0,3	-0,2	-40,9	Volume (thousand mt)
Precio (US\$/tm)	2 469,1	1 450,0	1 930,3	2 586,4	1 883,5	2 403,6	1 464,5	0,0	1 640,6	1 510,5	1 100,0	1 166,5	2 717,0	247,8	10,0	2 203,6	1 889,8	-313,8	-14,2	Price (US\$/mt)
Azúcar	1	4	5	4	4	4	8	4	2	2	2	1	2	1	59,4	13	14	1	8,6	Sugar
Volumen (miles tm)	2,1	8,8	10,7	9,0	8,6	9,7	18,3	10,0	4,9	3,9	3,4	2,1	3,1	1,0	48,5	30,0	27,4	-2,7	-48,5	Volume (thousand mt)
Precio (US\$/tm)	513,0	442,5	440,3	434,2	419,0	420,8	424,8	432,9	486,4	572,3	557,9	577,7	550,4	37,4	7,3	420,9	502,1	81,2	19,3	Price (US\$/mt)
Café	28	64	82	106	94	87	85	29	15	5	8	17	24	-4	-16,0	118	98	-20	-17,0	Coffee
Volumen (miles tm)	10,4	23,9	30,3	38,7	33,7	31,3	30,1	9,7	5,3	2,2	3,5	6,2	8,6	-1,8	-17,6	44,8	35,4	-9,3	-20,9	Volume (thousand mt)
Precio (US\$/tm)	2 679,2	2 697,4	2 722,0	2 751,6	2 773,7	2 767,8	2 835,6	3 003,9	2 781,3	2 486,8	2 323,2	2 812,7	2 730,8	51,5	1,9	2 643,0	2 772,3	129,4	4,9	Price (US\$/mt)
Resto de agrícolas 2/	5	20	3	10	3	14	3	2	3	2	1	1	11	6	109,9	42	20	-22	-52,4	Other agricultural products 2/
MINEROS	2 477	2 406	2 398	2 326	2 440	2 272	2 753	2 294	2 249	1 713	1 144	1 125	1 652	-826	-33,3	13 479	10 177	-3 303	-24,5	MINERAL PRODUCTS
Cobre	1 197	1 144	1 046	1 113	1 162	1 134	1 628	1 005	1 025	781	558	667	874	-323	-27,0	6 666	4 911	-1 755	-26,3	Copper
Volumen (miles tm)	216,9	202,3	198,4	206,1	228,8	220,4	283,6	173,1	201,0	162,3	123,3	150,4	173,9	-43,0	-19,8	1 196,1	984,0	-212,1	-17,7	Volume (thousand mt)
Precio (US\$/lb.)	250,3	256,4	239,0	244,9	230,5	233,4	260,4	263,4	231,3	218,2	205,3	201,3	228,1	-22,2	-8,9	252,8	226,4	-26,4	-10,4	Price (US\$/lb.)
Estaño	41	30	28	29	20	29	33	33	35	33	2	13	24	-17	-41,2	202	139	-63	-31,2	Tin
Volumen (miles tm)	1,9	1,6	1,6	1,7	1,2	1,7	1,9	1,9	2,1	2,0	0,1	0,8	1,5	-0,4	-22,9	9,6	8,4	-1,2	-12,6	Volume (thousand mt)
Precio (US\$/oz.)	986,3	843,6	788,4	776,2	767,0	763,5	786,1	787,6	757,1	732,6	693,4	712,0	752,2	-234,1	-23,7	954,4	751,9	-202,5	-21,2	Price (US\$/oz.)
Hierro	76	107	119	73	85	90	98	91	110	80	35	0	25	-51	-66,9	406	341	-65	-15,9	Iron
Volumen (millones tm)	0,9	1,2	1,7	1,1	1,4	1,6	1,8	1,7	2,0	1,7	0,5	0,0	0,3	-0,6	-66,9	7,0	6,2	-0,7	-10,4	Volume (million mt)
Precio (US\$/tm)	84,7	91,3	69,5	67,7	60,4	54,9	54,7	54,3	54,3	47,4	64,9	0,0	84,7	0,0	0,0	58,4	54,8	-3,6	-6,2	Price (US\$/mt)
Oro 3/	738	764	857	781	741	709	605	848	746	467	347	280	522	-216	-29,2	4 025	3 211	-815	-20,2	Gold 3/
Volumen (miles oz.tr.)	543,2	540,4	571,9	516,6	496,0	482,2	409,1	543,7	467,2	293,6	206,1	163,3	301,6	-241,6	-44,5	3 080,6	1 975,4	-1 105,1	-35,9	Volume (thousand oz.T)
Precio (US\$/oz.tr.)	1 359,0	1 413,0	1 499,0	1 511,3	1 494,8	1 470,0	1 478,6	1 559,0	1 597,1	1 591,9	1 682,7	1 716,6	1 732,2	373,2	27,5	1 306,7	1 625,3	318,6	24,4	Price (US\$/oz.T)
Plata refinada	5	5	10	7	7	9	6	6	6	5	5	6	7	2	33,9	31	34	3	8,1	Silver (refined)
Volumen (millones oz.tr.)	0,4	0,3	0,6	0,4	0,4	0,5	0,4	0,4	0,3	0,3	0,3	0,4	0,4	0,1	19,7	2,1	2,1	0,0	1,5	Volume (million oz.T)
Precio (US\$/oz.tr.)	14,7	15,1	16,2	17,2	17,8	17,5	17,1	17,3	17,8	14,6	14,8	15,2	16,5	1,7	11,8	15,1	16,1	1,0	6,5	Price (US\$/oz.T)
Piomo 4/	151	143	108	117	166	129	139	120	144	123	88	85	80	-71	-46,8	727	640	-88	-12,0	Lead 4/
Volumen (miles tm)	85,8	77,8	55,7	58,2	80,0	65,7	74,1	62,5	76,2	72,3	52,7	50,9	44,7	-41,1	-47,9	404,7	359,2	-45,5	-11,3	Volume (thousand mt)
Precio (US\$/lb.)	79,9	83,4	88,2	91,6	94,2	88,9	85,2	87,3	85,5	77,1	75,7	75,6	81,7	1,8	2,2	81,5	80,8	-0,7	-0,9	Price (US\$/lb.)
Zinc	193	165	171	161	194	121	185	165	142	183	96	33	78	-115	-59,5	1 105	698	-407	-36,9	Zinc
Volumen (miles tm)	104,0	90,1	106,5	105,3	121,2	68,2	122,0	108,8	88,3	143,2	81,2	27,0	69,5	-34,6	-33,2	574,5	518,0	-56,6	-9,8	Volume (thousand mt)
Precio (US\$/lb.)	84,2	83,1	73,0	69,5	72,5	80,6	68,9	68,9	72,9	58,0	53,8	55,8	51,0	-33,2	-39,4	87,2	61,1	-26,1	-30,0	Price (US\$/lb.)
Molibdeno	75	48	58	44	64	51	57	25	42	42	13	40	38	-37	-49,1	315	201	-114	-36,3	Molybdenum
Volumen (miles tm)	3,2	2,1	2,6	2,0	3,0	2,6	3,3	1,5	2,6	2,4	0,9	2,7	2,5	-0,7	-23,1	13,7	12,5	-1,2	-8,9	Volume (thousand mt)
Precio (US\$/lb.)	1 062,0	1 049,3	1 004,9	1 021,4	962,9	900,4	774,3	756,8	739,4	808,0	700,5	671,1	702,2	-359,9	-33,9	1 043,1	729,6	-313,5	-30,1	Price (US\$/lb.)
Resto de mineros 5/	0	0	0	0	0	0	0	0	0	0	0	0	2	1	865,9	1	2	1	84,2	Other mineral products 5/
PETRÓLEO Y GAS NATURAL	212	240	244	225	212	254	300	226	166	145	72	61	63	-149	-70,2	1 499	734	-765	-51,0	PETROLEUM AND NATURAL GAS
Petróleo crudo y derivados	192	198	195	183	165	201	228	184	132	108	51	36	53	-140	-72,6	1 181	564	-617	-52,2	Petroleum and derivatives
Volumen (millones bs.)	3,2	3,2	3,6	3,0	2,8	3,2	3,7	2,6	2,1	2,9	2,5	1,4	1,3	-1,9	-59,2	18,6	12,8	-5,8	-31,3	Volume (million bbl)
Precio (US\$/b)	60,9	62,6	53,9	61,2	58,0	62,9	62,0	69,7	61,6	37,7	20,7	26,4	40,9	-20,0	-32,9	63,5	44,2	-19,3	-30,4	Price (US\$/bbl)
Gas natural	20	42	49	42	48	53	72	42	34	37	21	25	11	-9	-47,1	318	170	-148	-46,6	Natural gas
Volumen (miles m3)	333,2	724,9	899,1	822,0	806,5	803,4	994,9	1 042,8	1 247,8	1 061,4	608,9	785,8	304,5	-28,7	-8,6	3 966,6	5 051,2	1 084,6	27,3	Volume (thousand m3)
Precio (US\$/m3)	59,8	57,5	54,7	50,5	59,0	66,4	72,2	40,2	27,4	35,0	34,8	31,7	34,7	-25,2	-42,1	80,2	33,6	-46,5	-58,1	Price (US\$/m3)
PRODUCTOS TRADICIONALES	2 942	2 974	2 830	2 801	2 910	2 730	3 236	2 671	2 538	1 956	1 270	1 254	1 838	-1 104	-37,5	16 270	11 527	-4 743	-29,2	TRADITIONAL PRODUCTS

1/ Preliminar. La información de este cuadro se ha actualizado en la Nota Semanal N° 29 (06 de agosto de 2020).

El calendario anual de publicación de estas estadísticas se presenta en la página vii de esta Nota.

2/ Comprende hoja de coca y derivados, melazas, lanas y pieles.

3/ Incluye estimación de exportaciones de oro no registradas por Aduanas.

4/ Incluye contenido de plata.

5/ Incluye bismuto y tungsteno, principalmente.

Fuente: BCRP y Sunat.

Elaboración: Gerencia Central de Estudios Económicos.

EXPORTACIONES DE PRODUCTOS NO TRADICIONALES NON-TRADITIONAL EXPORTS

(Valores FOB en millones de US\$)^{1/} / (FOB values in millions of US\$)^{1/}

	2019							2020						Jun.20/Jun.19		Enero-Junio			
	Jun.	Jul.	Ago.	Sep.	Oct.	Nov.	Dic.	Ene.	Feb.	Mar.	Abr.	May.	Jun.	Flujo	Var.%	2019	2020	Flujo	Var.%
AGROPECUARIOS	497	569	484	501	609	654	755	699	482	392	328	426	458	-40	-7,9	2 769	2 786	17	0,6
Legumbres	69	95	98	123	138	133	136	97	58	58	49	69	75	6	8,9	430	406	-24	-5,6
Frutas	275	306	240	248	333	386	481	482	288	211	184	248	269	-7	-2,4	1 550	1 682	131	8,5
Productos vegetales diversos	54	47	44	40	40	43	40	35	37	35	38	43	32	-22	-40,6	279	219	-60	-21,5
Cereales y sus preparaciones	31	41	33	30	32	32	34	29	39	31	24	22	29	-2	-5,8	161	174	13	8,2
Té, café, cacao y esencias	40	55	48	37	41	37	36	31	32	35	20	31	37	-3	-7,1	180	186	6	3,3
Resto	29	25	23	24	25	23	28	26	28	22	14	14	16	-13	-44,2	168	119	-49	-29,2
PESQUEROS	144	157	140	144	112	106	113	86	105	89	60	65	70	-74	-51,4	794	475	-318	-40,1
Crustáceos y moluscos congelados	87	103	94	93	76	65	71	43	50	39	28	35	40	-47	-53,7	433	235	-198	-45,7
Pescado congelado	13	9	11	11	8	9	15	20	36	31	18	15	9	-4	-29,8	137	127	-10	-7,2
Preparaciones y conservas	39	38	30	35	24	28	19	16	15	15	13	10	16	-23	-59,3	191	86	-106	-55,2
Pescado seco	2	4	3	3	3	3	6	5	2	3	1	3	4	-1	-53,3	21	19	-2	-7,3
Resto	3	2	2	2	1	1	1	1	1	1	1	2	1	-2	-58,6	11	8	-3	-28,1
TEXTILES	115	125	102	108	110	106	115	99	110	76	13	29	59	-56	-48,6	686	387	-300	-43,7
Prendas de vestir y otras confecciones	87	97	73	80	84	83	91	76	84	54	7	21	45	-43	-48,8	497	287	-209	-42,2
Tejidos	14	13	15	14	14	13	10	12	12	9	4	4	6	-7	-54,2	79	47	-32	-40,5
Fibras textiles	6	5	5	6	4	4	5	6	7	6	1	2	4	-2	-37,8	61	27	-35	-56,5
Hilados	8	10	8	8	8	6	9	5	7	6	1	2	4	-3	-45,1	49	26	-24	-48,0
MADERAS Y PAPELES, Y SUS MANUFACTURAS	25	27	24	28	26	25	26	22	24	19	12	14	17	-8	-33,0	166	108	-58	-34,9
Madera en bruto o en láminas	9	9	8	9	9	10	9	8	8	6	2	2	8	-1	-14,0	53	33	-20	-36,9
Artículos impresos	3	5	4	5	4	4	3	4	4	2	0	0	1	-2	-63,8	22	12	-10	-45,1
Manufacturas de papel y cartón	11	12	10	12	11	9	12	9	11	9	10	11	7	-4	-37,8	80	57	-23	-29,1
Manufacturas de madera	1	1	1	1	1	1	1	1	1	1	0	0	1	0	-36,9	6	3	-3	-53,1
Muebles de madera, y sus partes	0	0	0	0	0	0	0	0	0	0	0	0	0	0	-16,8	2	1	-1	-30,7
Resto	0	0	0	0	0	0	0	0	0	0	0	0	0	0	-74,6	2	1	-1	-45,9
QUÍMICOS	148	140	138	139	136	128	130	122	119	118	88	101	107	-41	-27,8	789	656	-133	-16,8
Productos químicos orgánicos e inorgánicos	51	46	43	44	40	41	39	37	33	32	19	28	25	-25	-50,3	244	174	-70	-28,6
Materias plásticas	16	13	15	16	16	16	16	13	15	13	8	9	9	-7	-42,5	91	66	-24	-26,9
Materias tintóreas, curtiembres y colorantes	10	11	10	11	11	11	9	10	10	9	11	10	10	0	2,1	74	58	-15	-20,9
Manufacturas de caucho	7	7	6	7	7	7	4	4	5	5	1	1	2	-6	-74,5	37	18	-19	-50,9
Aceites esenciales, prod.de tocador y tensoactivos	12	13	11	14	10	9	11	11	12	13	9	9	11	-2	-13,0	69	65	-5	-6,9
Resto	52	50	52	49	52	44	50	48	45	47	40	45	50	-2	-3,7	275	275	0	0,2
MINERALES NO METÁLICOS	56	60	47	54	48	42	46	43	40	27	19	24	30	-26	-45,7	307	183	-124	-40,4
Cemento y materiales de construcción	14	13	11	11	10	10	12	11	11	7	4	3	4	-10	-72,5	81	40	-41	-50,3
Abonos y minerales, en bruto	26	32	18	28	28	18	19	23	21	12	10	14	21	-4	-16,9	147	100	-46	-31,5
Vidrio y artículos de vidrio	10	10	10	8	7	8	9	6	7	5	3	2	4	-6	-57,7	44	27	-17	-39,5
Artículos de cerámica	0	0	0	0	0	0	0	0	0	0	0	0	0	0	-78,8	2	1	-1	-58,0
Resto	6	4	6	6	3	6	6	2	2	3	2	5	1	-5	-82,1	34	15	-19	-55,9
SIDERO-METALÚRGICOS Y JOYERÍA	100	109	106	124	107	117	121	95	84	51	22	37	57	-43	-42,9	627	346	-281	-44,9
Productos de cobre	23	32	21	26	27	26	28	29	34	16	7	9	18	-5	-22,6	165	114	-51	-30,9
Productos de zinc	29	24	17	27	17	25	28	23	22	17	9	14	15	-15	-49,5	177	100	-77	-43,5
Productos de hierro	17	12	16	14	16	10	17	17	14	8	3	5	11	-6	-33,3	88	57	-30	-34,5
Manufacturas de metales comunes	8	7	5	8	6	6	7	4	5	5	1	7	5	-3	-37,2	44	27	-17	-38,4
Desperdicios y desechos no ferrosos	1	1	1	1	1	1	1	1	1	1	0	0	0	-1	-82,3	7	3	-4	-54,6
Productos de plomo	1	2	2	2	1	1	1	0	0	0	0	0	0	-1	-100,0	7	1	-6	-92,1
Productos de plata	8	15	34	39	33	42	33	16	4	2	0	0	5	-2	-32,0	46	26	-19	-42,3
Artículos de joyería	12	14	7	4	3	5	5	3	4	2	0	0	2	-10	-85,4	80	10	-70	-87,2
Resto	2	2	2	3	2	1	2	2	1	1	1	1	1	-1	-28,6	15	7	-8	-51,0
METAL-MECÁNICOS	48	39	42	50	50	40	47	44	48	31	13	18	31	-18	-36,4	290	184	-106	-36,5
Vehículos de carretera	5	4	5	7	9	4	5	6	6	5	0	0	3	-2	-34,4	33	20	-13	-38,6
Maquinaria y equipo industrial, y sus partes	7	6	8	9	9	6	12	7	5	4	1	2	4	-4	-50,1	43	23	-20	-46,9
Maquinas y aparatos eléctricos, y sus partes	4	5	4	6	5	6	4	3	3	3	1	3	4	0	-4,7	27	19	-8	-29,3
Artículos manufacturados de hierro o acero	2	2	2	2	2	2	1	2	2	2	0	1	2	-1	-33,7	19	9	-10	-54,2
Máquinas de oficina y para procesar datos	1	1	1	1	1	1	1	1	1	2	0	0	0	0	-44,1	4	5	1	21,6
Equipo de uso doméstico	0	0	0	0	0	0	0	0	0	0	0	0	0	0	408,3	1	0	0	5,3
Maquinaria y equipo de ing. civil, y sus partes	9	6	7	8	8	5	9	5	10	4	2	2	5	-4	-45,4	59	28	-31	-52,3
Maquinaria y equipo generadores de fuerza	5	3	3	5	4	4	3	3	6	2	1	1	3	-2	-41,2	24	17	-7	-29,6
Enseres domésticos de metales comunes	1	1	0	1	1	1	2	2	2	1	0	0	1	0	-13,0	6	5	-1	-10,0
Resto	15	10	11	11	13	11	11	14	13	9	6	7	9	-5	-36,3	75	57	-17	-23,0
OTROS 2/	11	11	10	11	11	12	14	8	10	5	2	3	6	-5	-48,8	60	34	-26	-42,9
PRODUCTOS NO TRADICIONALES	1 145	1 237	1 091	1 160	1 210	1 230	1 367	1 218	1 024	809	557	717	834	-311	-27,1	6 489	5 160	-1 329	-20,5

1/ Preliminar. La información de este cuadro se ha actualizado en la Nota Semanal N° 29 (06 de agosto de 2020).

El calendario anual de publicación de estas estadísticas se presenta en la página vii de esta Nota.

2/ Incluye pieles y cueros y artesanías, principalmente.

Fuente: BCRP y Sunat.

Elaboración: Gerencia Central de Estudios Económicos.

EXPORTACIONES POR GRUPO DE ACTIVIDAD ECONÓMICA EXPORTS

(Valores FOB en millones de US\$)^{1/} / (FOB values in millions of US\$)^{1/}

	2019						2020						Jun.20/Jun.19		Enero-Junio					
	Jun.	Jul.	Ago.	Sep.	Oct.	Nov.	Dic.	Ene.	Feb.	Mar.	Abr.	May.	Jun.	Flujo	Var. %	2019	2020		Flujo	Var. %
1. AGROPECUARIO	458	587	511	562	649	701	792	683	442	340	287	393	450	-7	-1,6	2 557	2 596	39	1,5	1. AGRICULTURE AND LIVESTOCK
Frutas, legumbres y hortalizas en conserva	62	61	52	69	80	81	87	63	81	86	62	63	58	-4	-6,4	403	414	11	2,8	Preserved fruits and vegetables
Café	28	64	82	106	94	87	85	29	15	5	8	17	24	-4	-16,0	118	98	-20	-17,0	Coffee
Uvas	0	1	3	10	73	156	275	307	117	16	1	0	1	0	271,9	356	442	86	24,1	Grapes
Paltas	187	179	73	13	1	3	3	4	18	52	87	156	174	-13	-6,8	479	491	12	2,5	Avocado
Espárragos frescos	25	43	45	49	43	43	51	45	8	4	8	23	30	5	18,0	126	117	-8	-6,4	Fresh asparagus
Arándanos	2	12	77	167	217	172	94	29	8	3	0	1	4	2	101,4	85	45	-41	-47,6	Blueberry
Cereales, leguminosas y semillas oleaginosas	28	32	28	28	32	28	25	18	22	19	17	23	22	-7	-23,6	135	121	-14	-10,2	Cereals, legumes and oilseeds
Mangos	0	1	1	0	2	14	62	89	74	49	8	3	0	0	58,6	183	223	40	22,1	Mangos
Resto	124	193	148	119	108	118	111	97	101	106	95	107	138	13	10,7	672	644	-28	-4,2	Other
2. PESCA	365	399	240	275	271	206	201	203	209	179	104	114	158	-206	-56,6	1 924	968	-956	-49,7	2. FISHING
Harina de pescado	185	185	55	99	114	79	69	107	69	57	26	17	75	-110	-59,5	907	350	-557	-61,4	Fishmeal
Pota	93	104	92	92	61	57	51	30	30	23	17	11	22	-71	-75,9	428	133	-294	-68,8	Giant squid
Aceite de pescado	33	55	43	31	43	19	17	8	34	31	18	31	12	-21	-63,5	210	133	-77	-36,6	Fish oil
Pescados y filetes frescos, congelados y refrigerados	14	10	11	11	8	10	21	25	39	32	19	16	11	-3	-20,0	153	143	-10	-6,8	Fresh, frozen or chilled fish and fillets
Colas de langostinos	14	16	10	12	13	10	13	10	12	11	7	13	14	0	-0,9	65	68	3	4,1	Tails of prawns
Resto	25	29	28	30	32	30	31	23	25	25	17	25	23	-2	-7,9	160	140	-21	-12,8	Other
3. MINERÍA	2 550	2 485	2 479	2 432	2 525	2 366	2 842	2 361	2 300	1 766	1 176	1 172	1 710	-839	-32,9	13 911	10 484	-3 427	-24,6	3. MINING
Cobre	1 197	1 144	1 046	1 113	1 162	1 134	1 628	1 005	1 025	781	558	667	874	-323	-27,0	6 666	4 911	-1 755	-26,3	Copper
Oro 2/	738	764	857	781	741	709	605	848	746	467	347	280	522	-216	-29,2	4 025	3 211	-815	-20,2	Gold /2
Zinc	193	165	171	161	194	121	185	165	142	183	96	33	78	-115	-59,5	1 105	698	-407	-36,9	Zinc
Plomo	151	143	108	117	166	129	139	120	144	123	88	85	80	-71	-46,8	727	640	-88	-12,0	Lead
Hierro	76	107	119	73	85	90	98	91	110	80	35	0	25	-51	-66,9	406	341	-65	-15,9	Iron
Productos de zinc	29	24	17	27	17	25	28	23	22	17	9	14	15	-15	-49,5	177	100	-77	-43,5	Zinc products
Estaño	41	30	28	29	20	29	33	33	35	33	2	13	24	-17	-41,2	202	139	-63	-31,2	Tin
Molibdeno	75	48	58	44	64	51	57	25	42	42	13	40	38	-37	-49,1	315	201	-114	-36,3	Molybdenum
Fosfatos de calcio	22	28	15	24	24	15	15	19	16	10	9	12	19	-2	-11,1	121	85	-37	-30,2	Calcium phosphates
Plata refinada	5	5	10	7	7	9	6	6	6	5	5	6	7	2	33,9	31	34	3	8,1	Silver (refined)
Resto	21	28	48	56	44	54	46	25	13	26	14	22	26	5	22,2	135	125	-10	-7,1	Other
4. HIDROCARBUROS	212	240	244	225	212	254	300	226	166	145	72	61	63	-149	-70,2	1 499	734	-765	-51,0	4. FUEL
Petróleo crudo y derivados	192	198	195	183	165	201	228	184	132	108	51	36	53	-140	-72,6	1 181	564	-617	-52,2	Petroleum and derivatives
Gas natural	20	42	49	42	48	53	72	42	34	37	21	25	11	-9	-47,1	318	170	-148	-46,6	Natural gas
5. MANUFACTURA NO PRIMARIA	513	508	462	484	479	443	473	431	458	346	196	238	298	-215	-42,0	2 951	1 967	-985	-33,4	5. NON-PRIMARY MANUFACTURING
Papeles y químicos	163	157	153	156	151	141	145	135	135	130	99	113	115	-48	-29,3	894	727	-167	-18,7	Chemical and papers
Textiles	115	125	102	108	110	106	115	99	110	76	13	29	59	-56	-48,6	686	387	-300	-43,7	Textiles
Productos de cobre	23	32	21	26	27	26	28	29	34	16	7	9	18	-5	-22,6	165	114	-51	-30,9	Copper products
Alimentos preparados para animales	21	21	17	15	13	16	16	9	12	18	19	16	12	-9	-41,7	112	86	-27	-23,7	Prepared food for animals
Molinería y panadería	17	20	19	20	20	19	18	16	17	16	14	14	17	0	-2,4	100	94	-7	-6,5	Milling and bakery
Productos de hierro	17	12	16	14	16	10	17	17	14	8	3	5	11	-6	-33,3	88	57	-30	-34,5	Iron products
Joyería	12	14	7	4	3	5	5	3	4	2	0	0	2	-10	-85,4	80	10	-70	-87,2	Jewelry
Manufacturas de metales comunes	8	7	5	8	6	6	7	4	5	5	1	7	5	-3	-37,2	44	27	-17	-38,4	Common metals manufacturing
Productos lácteos	10	8	6	6	6	5	6	6	8	7	2	3	3	-7	-69,0	56	29	-27	-48,1	Dairy products
Pisos cerámicos	10	9	8	7	7	7	8	6	8	6	2	3	3	-7	-72,0	50	28	-23	-44,9	Ceramic floor tiles
Vidrio y artículos de vidrio	10	10	10	8	7	8	9	6	7	5	3	2	4	-6	-57,7	44	27	-17	-39,5	Glass manufacturing
Resto	108	92	98	111	112	95	99	100	104	58	34	36	49	-59	-54,8	632	382	-250	-39,6	Other
TOTAL	4 097	4 219	3 935	3 979	4 136	3 970	4 608	3 903	3 576	2 777	1 835	1 978	2 680	-1 418	-34,6	22 842	16 748	-6 094	-26,7	TOTAL

1/ Preliminar. La información de este cuadro se ha actualizado en la Nota Semanal N° 29 (06 de agosto de 2020).

El calendario anual de publicación de estas estadísticas se presenta en la página vii de esta Nota.

2/ Incluye estimación de exportaciones de oro no registradas por Aduanas.

Fuente: BCRP y Sunat.

Elaboración: Gerencia Central de Estudios Económicos.

IMPORTACIONES SEGÚN USO O DESTINO ECONÓMICO IMPORTS

(Valores FOB en millones de US\$)^{1/} / (FOB values in millions of US\$)^{1/}

	2019							2020						Jun.20/Jun.19		Enero-Junio				
	Jun.	Jul.	Ago.	Sep.	Oct.	Nov.	Dic.	Ene.	Feb.	Mar.	Abr.	May.	Jun.	Flujo	Var.%	2019	2020	Flujo	Var.%	
1. BIENES DE CONSUMO	755	827	840	837	887	768	806	808	768	597	491	556	634	-121	-16,1	4 612	3 854	-758	-16,4	1. CONSUMER GOODS
No duraderos	410	480	461	478	508	417	450	432	447	388	364	437	480	70	16,9	2 614	2 548	-66	-2,5	Non-durable
Duraderos	344	347	378	359	379	350	356	376	321	210	126	119	154	-191	-55,4	1 997	1 305	-692	-34,7	Durable
2. INSUMOS	1 462	1 608	1 672	1 522	1 758	1 420	1 513	1 727	1 369	1 236	1 112	1 031	956	-506	-34,6	9 607	7 432	-2 175	-22,6	2. RAW MATERIALS AND INTERMEDIATE GOODS
Combustibles, lubricantes y conexos	504	424	475	426	606	401	428	551	379	324	139	70	67	-437	-86,7	2 887	1 531	-1 356	-47,0	Fuels
Materias primas para la agricultura	88	125	122	128	122	105	133	119	116	85	132	120	114	26	29,7	713	686	-27	-3,7	For agriculture
Materias primas para la industria	870	1 059	1 075	969	1 030	913	951	1 057	874	826	842	841	776	-95	-10,9	6 008	5 215	-792	-13,2	For industry
3. BIENES DE CAPITAL	955	1 092	1 101	1 009	1 061	1 058	1 058	1 060	840	746	706	609	652	-303	-31,8	5 916	4 612	-1 304	-22,0	3. CAPITAL GOODS
Materiales de construcción	104	125	127	100	108	110	104	122	109	97	88	83	67	-37	-35,3	629	565	-63	-10,1	Building materials
Para la agricultura	10	17	14	13	16	10	13	11	8	8	7	8	7	-3	-25,8	69	50	-19	-27,7	For agriculture
Para la industria	582	684	696	650	675	667	684	697	526	493	513	434	453	-129	-22,2	3 746	3 116	-630	-16,8	For industry
Equipos de transporte	258	266	263	246	263	270	256	230	198	148	97	84	124	-134	-52,0	1 473	881	-591	-40,2	Transportation equipment
4. OTROS BIENES 2/	8	9	10	10	6	7	11	13	5	4	7	5	5	-4	-43,1	50	39	-11	-21,6	4. OTHER GOODS 2/
5. TOTAL IMPORTACIONES	3 180	3 536	3 623	3 378	3 712	3 252	3 388	3 608	2 983	2 583	2 316	2 201	2 246	-934	-29,4	20 185	15 938	-4 248	-21,0	5. TOTAL IMPORTS
Nota:																				Note:
Admisión temporal	24	51	51	45	32	36	12	43	30	42	11	36	20	-4	-16,2	184	183	-1	-0,4	Temporary admission
Zonas francas 3/	17	17	18	18	22	22	19	13	17	9	0	2	10	-8	-45,6	103	51	-52	-50,5	Free zone 3/
Principales alimentos 4/	141	263	202	180	220	172	234	226	187	246	235	199	216	75	53,1	1 176	1 308	133	11,3	Foodstuff 4/
Trigo	36	44	42	15	43	36	42	45	37	43	47	33	51	16	43,4	243	257	15	6,1	Wheat
Maíz y/o sorgo	39	59	65	45	49	52	57	58	42	64	59	49	49	10	26,1	332	321	-11	-3,3	Corn and/or sorghum
Arroz	8	10	12	14	11	15	19	10	9	17	13	13	16	8	100,3	67	77	10	14,6	Rice
Azúcar 5/	4	7	10	6	7	4	10	7	10	15	17	13	18	14	344,8	37	80	43	115,0	Sugar 5/
Lácteos	8	37	9	9	15	10	14	13	17	20	10	14	17	9	120,5	51	90	40	78,6	Dairy products
Soya	40	98	56	86	88	49	86	88	64	80	82	71	59	20	49,0	411	445	34	8,2	Soybean
Carnes	7	7	7	5	7	6	7	5	7	7	7	6	6	-1	-14,6	35	38	3	8,1	Meat

1/ Preliminar. La información de este cuadro se ha actualizado en la Nota Semanal N° 29 (06 de agosto de 2020).

El calendario anual de publicación de estas estadísticas se presenta en la página vii de esta Nota.

2/ Comprende la donación de bienes, la compra de combustibles y alimentos de naves peruanas y la reparación de bienes de capital en el exterior así como los demás bienes no considerados según el clasificador utilizado.

3/ Importaciones ingresadas a la Zona Franca de Tacna (Zofratacna).

4/ Excluye alimentos donados.

5/ Incluye azúcar de caña en bruto sin refinar, clasificado en insumos.

Fuente: BCRP, Sunat, Zofratacna, Banco de la Nación y empresas.

Elaboración: Gerencia Central de Estudios Económicos.

COTIZACIONES DE PRODUCTOS
COMMODITY PRICES(Datos promedio del periodo)^{1/} / (Average)^{1/}

	H.PESCADO	AZÚCAR *	CAFÉ	COBRE	ESTAÑO	ORO	PLATA	PLOMO	ZINC	NIQUEL	PETRÓLEO	TRIGO**	MAÍZ**	AC.SOYA**	FR.SOYA**	HAR.SOYA**	
	FISHMEAL	SUGAR	COFFEE	COPPER	TIN	GOLD	SILVER	LEAD	ZINC	NICKEL	PETROLEUM	WHEAT	CORN	SOYIL	SOYBEAN	SOYMEAL	
	Hamburgo US\$/tm	Cont.16*** US\$/tm	Otr.S.Aráb. US\$/tm	LME ¢US\$/lb.	LME ¢US\$/lb.	LME US\$/oz.tr.	H.Harman US\$/oz.tr.	LME ¢US\$/lb.	LME ¢US\$/lb.	LME ¢US\$/lb.	LME ¢US\$/lb.	WTI US\$/bar.	EE.UU. US\$/tm	EE.UU. US\$/tm	EE.UU. US\$/tm	EE.UU. US\$/tm	
2018	1 515	559	3 027	296	914	1 269	16	102	133	595	65	217	129	652	323	380	2018
Jun.	1 475	565	3 083	316	937	1 282	17	111	140	685	68	223	128	633	324	396	Jun.
Jul.	1 475	564	2 933	284	895	1 239	16	100	120	626	71	215	123	617	299	374	Jul.
Ago.	1 475	566	2 834	275	872	1 201	15	93	114	608	68	235	123	625	300	371	Aug.
Set.	1 475	560	2 745	274	860	1 198	14	92	110	567	70	216	119	632	282	350	Sep.
Oct.	1 475	556	3 099	282	867	1 215	15	90	121	559	71	220	125	656	288	354	Oct.
Nov.	1 475	552	3 130	281	865	1 221	14	88	118	510	57	220	128	624	299	341	Nov.
Dic.	1 475	556	2 866	275	874	1 251	15	90	118	491	49	228	133	621	307	345	Dec.
2019	1 470	576	3 032	273	846	1 392	16	91	116	631	57	199	142	642	310	337	2019
Ene.	1 475	563	2 915	269	926	1 291	16	91	116	521	51	225	135	627	310	347	Jan.
Feb.	1 466	568	2 964	286	965	1 320	16	94	123	575	55	216	134	657	311	339	Feb.
Mar.	1 458	578	2 853	292	970	1 301	15	93	129	591	58	213	132	637	306	337	Mar.
Abr.	1 505	592	2 830	292	934	1 285	15	88	133	579	64	202	129	614	302	336	Apr.
May.	1 525	581	2 819	273	886	1 284	15	82	125	546	61	197	138	589	284	324	May.
Jun.	1 525	581	3 043	267	871	1 359	15	86	118	542	55	211	161	614	308	356	Jun.
Jul.	1 508	566	3 129	269	815	1 413	16	90	111	614	57	194	163	618	314	343	Jul.
Ago.	1 478	569	2 966	259	752	1 499	17	93	103	714	55	180	142	628	303	330	Aug.
Set.	1 430	565	3 004	261	763	1 511	18	94	106	801	57	175	136	640	305	326	Sep.
Oct.	1 430	574	2 942	261	753	1 495	18	99	111	773	54	182	145	668	323	342	Oct.
Nov.	1 430	600	3 293	266	741	1 470	17	92	110	688	57	195	140	685	321	334	Nov.
Dic.	1 405	571	3 628	276	777	1 480	17	86	103	629	60	202	141	724	328	331	Dec.
2020	1 531	583	3 424	260	743	1 712	18	81	96	582	38	199	126	639	313	325	2020
Ene.	1 442	571	3 327	274	773	1 559	18	87	107	614	58	209	147	733	330	328	Jan.
Feb.	1 550	586	3 219	258	748	1 597	18	85	96	577	51	201	143	671	317	324	Feb.
Mar.	1 550	597	3 565	235	694	1 592	15	79	86	537	29	202	134	606	311	344	Mar.
Abr.	1 550	575	3 614	229	679	1 683	15	75	86	535	17	207	117	570	303	328	Apr.
May.	1 550	570	3 442	238	699	1 717	16	74	90	553	29	200	113	565	300	319	May.
Jun.	1 563	573	3 247	261	764	1 732	18	79	92	577	38	191	119	605	309	317	Jun.
Jul.	1 575	586	3 340	289	792	1 843	21	82	99	608	41	192	121	653	316	323	Jul.
Ago 1-25	1 472	605	3 642	294	800	1 974	27	88	109	654	42	190	116	707	317	318	Aug 1-25
Nota:																	Note:
Var. % mes	-6,55	3,25	9,07	1,56	0,93	7,09	31,00	6,33	10,26	7,59	3,68	-1,09	-3,63	8,25	0,38	-1,56	Monthly % chg.
Var. % 12 meses	-0,43	6,46	22,81	13,44	6,36	31,68	56,18	-5,51	5,65	-8,43	-22,99	5,61	-18,38	12,53	4,61	-3,73	Year-to-Year % chg.
Var. % acumulada	4,75	5,98	0,40	6,32	2,87	33,36	56,46	1,54	5,61	3,97	-29,52	-5,62	-17,68	-2,36	-3,16	-4,01	Cumulative % chg.

1/ La información de este cuadro se ha actualizado en la Nota Semanal N° 32 (27 de agosto de 2020). El calendario anual de publicación de estas estadísticas se presenta en la página vii de esta Nota.

(*) A partir del día 1 de Julio de 2011, el International Exchange Futures US dejó de publicar la cotización spot del Azúcar Contrato 11 por lo cual ya no se reporta la serie de esta variable.

(**) Corresponde a la cotización spot del cierre diario: Trigo (HRW Ordinary - Kansas City), Maíz (Illinois), Aceite de soya (aceite crudo - Illinois) y Soya (frijol - Illinois).

Corresponde a la cotización spot del cierre semanal: Harina de soya (alto en proteínas - Illinois central).

(***) Desde el día 11 de Agosto de 2009, la cotización corresponde al Azúcar Contrato 16 (el Contrato 14 dejó de negociarse el día 10 de agosto de 2009). El Contrato 16 tiene las mismas características que el Contrato 14.

Metales preciosos: 1 oz.tr. = 31,1035 gramos
1 kilo = 32,1507 onzas troy
1 tm = 2 204,6226 libras

Otros productos: 1 libra = 453,5924 gramos

Fuente: Reuters

Elaboración: Gerencia Central de Estudios Económicos.

PRECIOS DE PRODUCTOS SUJETOS AL SISTEMA DE FRANJAS DE PRECIOS (D.S. NO. 115-2001-EF)
PRICES SUBJECT TO BAND PRICES REGIME (D.S. NO. 115-2001-EF)

(US\$ por T.M.)^{1/2/} / (US\$ per M.T.)^{1/2/}

PERÍODO	Maíz Maize 3/	Arroz Rice 4/	Azúcar Sugar 5/	Leche entera en polvo Whole Milk Powder 6/	PERIOD
2018					2018
Jul.1-31	161	522	332	3 248	Jul.1-31
Ago.1-31	170	522	314	3 278	Aug.1-31
Set.1-30	158	522	327	3 324	Sep.1-30
Oct.1-31	166	520	363	3 221	Oct.1-31
Nov.1-30	164	520	343	3 091	Nov.1-30
Dic.1-31	169	520	341	2 987	Dec.1-31
2019					2019
Ene.1-31	171	519	344	2 901	Jan.1-31
Feb.1-28	177	515	345	2 810	Feb.1-28
Mar.1-31	175	515	337	2 800	Mar.1-31
Abr.1-30	167	528	332	2 853	Apr.1-30
May.1-31	176	528	325	2 886	May.1-31
Jun.1-30	197	528	331	3 046	Jun.1-30
Jul.1-31	196	528	316	3 169	Jul.1-31
Ago.1-31	175	528	314	3 194	Aug.1-31
Set.1-30	158	528	320	3 297	Sep.1-30
Oct.1-31	171	528	340	3 232	Oct.1-31
Nov.1-30	171	528	337	3 195	Nov.1-30
Dic.1-31	171	516	353	3 188	Dec.1-31
2020					2020
Ene.1-31	177	515	388	3 256	Jan.1-31
Feb.1-29	176	515	418	3 258	Feb.1-29
Mar.1-31	170	515	356	3 258	Mar.1-31
Abr.1-30	154	520	331	3 228	Apr.1-30
May.1-31	149	528	357	3 276	May.1-31
Jun.1-30	161	528	374	3 107	Jun.1-30
Promedio del 01/07/20 al 31/07/20 7/	169	528	353	3 042	Average from 01/07/20 al 31/07/20 7/
PRECIO TECHO 8/	182	682	461	3 500	UPPER LIMIT 8/
PRECIO PISO 8/	170	612	389	2 999	LOWER LIMIT 8/

1/ La información de este cuadro se ha actualizado en la Nota Semanal N° 31 (20 de agosto de 2020).

2/ De acuerdo a la metodología establecida por la norma y sus modificaciones.

3/ Maíz Amarillo Duro (precio FOB hasta el 22/06/2001, posteriormente precio CIF hasta el 28/03/2016; posteriormente precio FOB nuevamente).

4/ Arroz Thaiandes 15 por ciento partido, precio FOB hasta el 22/06/2001; posteriormente es el Arroz Thaiandes 100 por ciento B, precio CIF hasta el 28/03/2016. Posteriormente, vuelve a ser precio FOB. A partir de 21/12/2017, Arroz Uruguayo blanco, bien elaborado, grano largo, máximo 5% partido.

5/ Contrato No.11 hasta el 30/01/2001. Posteriormente es el Contrato No.5 (azúcar blanca); entre el 01/02/2001 y el 22/06/2001 precio FOB, posteriormente precio CIF hasta el 28/03/2016. Posteriormente, vuelve a ser precio FOB.

6/ Hasta el 22/06/2001 obtenido del "Dairy Market News" del Dpto.de Agricultura de los EUA.

Posteriormente precio CIF con base al "Statistics New Zealand"(partida 0402.21.00.19) hasta el 28/03/2016.

Posteriormente, vuelve a ser precio FOB.

7/ Metodología establecida por el D.S. No. 115-2001-EF, modificada por D.S.No 121 -2006 -EF, y luego por D.S.No 055 -2016 -EF

8/ Para el maíz, azúcar y lácteos se mantiene la tabla aduaneta publicada en el D.S. No. 199-2019-EF, de acuerdo a lo mencionado en el D.S. No. 163-2020-EF.

Para el arroz se mantiene la tabla aduanera publicada en el D.S. No. 152-2018-EF, de acuerdo a lo mencionado en el D.S. No 163-2020-EF.

TÉRMINOS DE INTERCAMBIO DE COMERCIO EXTERIOR
TERMS OF TRADE

(Año 2007 = 100)^{1/} / (Year 2007 = 100)^{1/}

	Índice de Precios Nominales / Nominal Price Index								Términos de Intercambio / Terms of Trade				
	Exportaciones / Exports 2/ 3/				Importaciones / Imports 2/ 5/				Var.% / %Chg.				
	Índice Index	Var.% mensual Monthly % change	Var.% acum. Cum.% change	Var.% 12 meses YoY 4/	Índice Index	Var.% mensual Monthly % change	Var.% acum. Cum.% change	Var.% 12 meses YoY 4/	Índice Index	Var.% mensual Monthly % change	Var.% acum. Cum.% change	Var.% 12 meses YoY 4/	
2018	119,5			6,3	124,2			6,7	96,3			-0,3	2018
Jun.	122,8	-1,1	0,7	15,2	126,2	0,0	6,0	9,9	97,3	-1,0	-5,0	4,9	Jun.
Jul.	119,6	-2,6	-1,9	10,9	125,4	-0,7	5,2	9,4	95,4	-1,9	-6,8	1,4	Jul.
Ago.	115,0	-3,9	-5,7	1,7	125,5	0,1	5,3	8,6	91,6	-4,0	-10,5	-6,3	Aug.
Set.	113,9	-0,9	-6,6	-2,8	125,6	0,1	5,4	7,7	90,7	-1,0	-11,4	-9,7	Sep.
Oct.	115,7	1,5	-5,1	-3,4	126,7	0,9	6,3	7,9	91,3	0,7	-10,8	-10,5	Oct.
Nov.	113,4	-2,0	-7,0	-7,6	122,7	-3,2	3,0	3,5	92,5	1,2	-9,7	-10,7	Nov.
Dic.	113,9	0,4	-6,6	-6,6	120,2	-2,1	0,9	0,9	94,8	2,5	-7,4	-7,4	Dec.
2019	115,4			-3,4	122,0			-1,7	94,6			-1,8	2019
Ene.	114,1	0,2	0,2	-9,0	120,7	0,5	0,5	-1,6	94,5	-0,3	-0,3	-7,5	Jan.
Feb.	112,1	-1,7	-1,5	-10,3	122,1	1,2	1,6	0,0	91,8	-2,9	-3,1	-10,3	Feb.
Mar.	115,0	2,6	1,0	-6,1	123,7	1,3	3,0	1,2	93,0	1,2	-1,9	-7,3	Mar.
Abr.	117,4	2,0	3,1	-4,3	124,2	0,4	3,4	-0,1	94,5	1,6	-0,3	-4,2	Apr.
May.	116,0	-1,1	1,9	-6,5	123,0	-0,9	2,4	-2,6	94,3	-0,2	-0,5	-4,0	May.
Jun.	116,0	-0,1	1,8	-5,5	122,0	-0,8	1,5	-3,4	95,1	0,8	0,3	-2,3	Jun.
Jul.	117,6	1,4	3,3	-1,7	121,7	-0,2	1,3	-2,9	96,7	1,7	2,0	1,3	Jul.
Ago.	115,3	-2,0	1,2	0,3	121,2	-0,4	0,9	-3,4	95,1	-1,6	0,3	3,8	Aug.
Set.	115,6	0,3	1,5	1,4	120,8	-0,3	0,6	-3,8	95,6	0,6	0,9	5,4	Sep.
Oct.	113,7	-1,6	-0,2	-1,8	120,6	-0,2	0,4	-4,8	94,2	-1,5	-0,6	3,2	Oct.
Nov.	114,7	0,9	0,7	1,1	122,3	1,4	1,8	-0,3	93,8	-0,5	-1,1	1,4	Nov.
Dic.	117,2	2,2	2,9	2,9	121,8	-0,4	1,4	1,4	96,2	2,6	1,5	1,5	Dec.
2020													2020
Ene.	117,5	0,3	0,3	3,0	121,1	-0,6	-0,6	0,3	97,1	0,9	0,9	2,7	Jan.
Feb.	112,4	-4,4	-4,1	0,2	119,0	-1,7	-2,4	-2,6	94,5	-2,7	-1,8	2,9	Feb.
Mar.	107,6	-4,3	-8,2	-6,5	116,5	-2,0	-4,4	-5,8	92,3	-2,3	-4,1	-0,7	Mar.
Abr.	103,7	-3,6	-11,6	-11,7	112,1	-3,8	-8,0	-9,8	92,5	0,2	-3,9	-2,1	Apr.
May.	104,4	0,7	-10,9	-10,0	110,8	-1,2	-9,1	-10,0	94,3	1,9	-2,0	0,0	May.
Jun.	111,5	6,7	-4,9	-3,9	113,3	2,3	-7,0	-7,1	98,4	4,4	2,3	3,5	Jun.

1/ Preliminar. La información de este cuadro se ha actualizado en la Nota Semanal N° 29 (06 de agosto de 2020).

El calendario anual de publicación de estas estadísticas se presenta en la página vii de esta Nota.

2/ Índices ponderados de acuerdo a la estructura de comercio del año anterior. Índice de Laspeyres modificado con encadenamiento anual.

3/ En base a cotizaciones internacionales para el oro y el plomo concentrado y precios de exportación para el resto de productos.

4/ Variación porcentual respecto a similar período del año anterior.

5/ El cálculo es sobre la base de los precios de importación de los alimentos, combustibles, insumos industriales y una canasta de precios de nuestros principales socios comerciales para el resto de importaciones.

Fuente: BCRP, Sunat, Zofratatna, Banco de la Nación y empresas.

Elaboración: Gerencia Central de Estudios Económicos.

**PRODUCTO BRUTO INTERNO Y DEMANDA INTERNA
GROSS DOMESTIC PRODUCT AND DOMESTIC DEMAND**

(Variaciones porcentuales anualizadas con respecto a similar periodo en el año anterior)^{1/} / (Annual growth rates)^{1/}

SECTORES ECONÓMICOS	2019								2020						Ene.-Jun.	ECONOMIC SECTORS
	Jun.	Jul.	Ago.	Sep.	Oct.	Nov.	Dic.	Año	Ene.	Feb.	Mar.	Abr.	May.	Jun.		
Agropecuaria 2/	0,3	-1,7	3,2	2,0	5,2	5,2	7,7	3,4	6,0	4,5	0,7	1,6	2,9	-1,6	2,1	Agriculture and Livestock 2/
Agrícola	-1,7	-4,5	3,4	1,8	7,1	3,2	10,1	2,6	5,7	5,4	-0,3	0,4	2,7	-1,7	1,5	Agriculture
Pecuario	4,5	3,7	3,7	3,5	3,6	3,2	3,1	4,1	2,6	2,6	2,0	1,0	-1,2	-1,4	0,9	Livestock
Pesca	11,4	39,8	-3,6	-3,4	-12,1	-17,9	-48,5	-25,9	-32,7	19,3	-21,4	-57,8	-47,0	48,0	-15,6	Fishing
Minería e hidrocarburos 3/	-2,9	0,3	4,2	-3,4	0,7	4,1	1,6	0,0	3,9	3,9	-21,7	-42,3	-45,8	-14,4	-20,1	Mining and fuel 3/
Minería metálica	-2,5	-0,6	-0,3	-4,9	0,1	3,7	1,8	-0,8	3,2	2,9	-23,0	-47,2	-49,9	-13,6	-22,1	Metals
Hidrocarburos	-5,2	5,2	38,2	5,3	3,9	6,7	0,1	4,6	7,4	9,0	-14,8	-13,4	-20,7	-19,7	-8,8	Fuel
Manufactura 4/	0,7	8,3	2,1	1,8	0,9	-2,3	-5,5	-1,7	0,8	5,3	-32,2	-54,9	-41,5	-6,8	-22,3	Manufacturing 4/
Procesadores recursos primarios	2,8	10,5	6,1	1,6	7,2	-2,7	-22,3	-8,8	2,1	23,7	-21,5	-23,4	-24,1	8,1	-7,6	Based on raw materials
Manufactura no primaria	-0,3	7,6	0,9	1,8	-1,1	-2,1	2,6	1,2	0,4	-0,1	-35,9	-66,4	-50,1	-14,0	-27,9	Non-primary
Electricidad y agua	3,4	4,1	4,0	2,8	2,8	2,4	2,0	3,9	1,4	5,0	-11,9	-25,6	-21,7	-10,6	-10,7	Electricity and water
Construcción	13,4	0,6	5,0	4,4	1,5	-3,5	-9,9	1,5	5,3	5,7	-46,3	-90,4	-66,9	-44,6	-42,0	Construction
Comercio	2,7	3,2	3,1	3,4	3,5	3,5	3,6	3,0	2,7	2,6	-22,3	-65,4	-49,6	-28,0	-27,5	Commerce
Otros servicios	4,2	4,1	4,2	3,8	3,7	4,4	4,2	4,2	3,8	3,8	-6,7	-28,9	-23,0	-18,4	-11,8	Other services
Derechos de importación y otros impuestos	3,0	6,9	1,7	2,4	-0,8	-2,6	3,1	1,8	0,1	2,4	-22,0	-41,4	-36,9	-27,9	-21,2	Import duties and other taxes
PBI	2,8	3,8	3,6	2,3	2,4	2,1	1,1	2,2	3,2	3,9	-16,7	-39,9	-32,7	-18,1	-17,4	GDP
Sectores primarios	-0,8	1,5	4,1	-1,5	2,4	2,4	-3,0	-1,2	3,3	6,9	-16,2	-26,4	-28,0	-5,5	-12,2	Primary sectors
Sectores no primarios	4,0	4,4	3,4	3,4	2,4	2,0	2,3	3,2	3,1	3,2	-16,8	-43,9	-34,3	-22,1	-18,9	Non-primary sectors
PBI desestacionalizado 5/																Seasonally adjusted GDP 5/
Var. % mensual	0,1	0,0	1,0	-0,6	0,7	0,4	-0,7		0,5	-1,4	-17,0	-28,4	13,8	20,2		Var. % monthly
Var. % promedio móvil 3 meses 6/	0,1	0,4	0,4	0,1	0,3	0,1	0,1		0,1	-0,6	-5,9	-14,8	-13,3	-0,8		Var. % 3-month moving average
INDICADORES DE DEMANDA																DOMESTIC DEMAND INDICATORS
Demanda interna sin inventarios	3,8	5,2	3,7	3,4	2,8	1,3	1,4	2,3	5,2	3,9	-17,2	-37,5	-31,5	-19,5	-15,0	Domestic demand without inventories
Demanda interna	3,8	3,8	4,4	3,5	0,9	3,2	1,9		5,6	3,2	-14,9	-34,9	-29,8	-14,8		Domestic demand

1/ Preliminar. Actualizado con información proporcionada por los ministerios y el INEI al 16 de agosto de 2020. La información de este cuadro se ha actualizado en la Nota N° 31 (20 de agosto de 2020).

2/ Incluye el sector silvícola.

3/ Incluye minería no metálica, producción secundaria y servicios conexos.

4/ Incluye servicios conexos.

5/ Ajuste estacional realizado con el programa Tramo-Seats con factores estimados con información a diciembre 2019 (anteriormente los factores se estimaba al mes de setiembre 2019).

Método directo.

6/ Variación porcentual mensual del promedio móvil trimestral.

Fuente: Instituto Nacional de Estadística e Informática, Ministerio de Agricultura, Ministerio de Energía y Minas y Ministerio de la Producción.

Elaboración: Gerencia Central de Estudios Económicos.

**PRODUCTO BRUTO INTERNO Y DEMANDA INTERNA
GROSS DOMESTIC PRODUCT AND DOMESTIC DEMAND**

(Índice: 2007=100)^{1/} / (Index:2007=100)^{1/}

SECTORES ECONÓMICOS	2019								2020						Ene.-Jun.	ECONOMIC SECTORS
	Jun.	Jul.	Ago.	Sep.	Oct.	Nov.	Dic.	Año	Ene.	Feb.	Mar.	Abr.	May.	Jun.		
Agropecuaria 2/ Agrícola	203,2	167,6	141,6	132,4	139,4	145,1	158,9	159,7	142,6	133,7	151,6	199,4	225,6	199,9	175,5	Agriculture and Livestock 2/ Agriculture
Pecuario	222,2	165,3	124,5	113,8	126,1	131,2	150,5	155,6	126,5	119,4	140,5	213,3	253,9	218,3	178,7	Livestock
Pesca	179,3	181,8	180,3	174,0	174,7	174,4	180,6	175,0	170,9	163,7	175,9	177,6	177,9	176,9	173,8	
Pesca	133,5	76,7	50,5	47,8	54,2	139,3	96,4	89,0	67,3	72,5	46,7	28,4	96,4	197,7	84,8	Fishing
Minería e hidrocarburos 3/ Minería metálica	151,4	151,2	163,5	156,5	157,4	162,5	169,7	154,1	150,1	139,4	120,4	83,2	86,8	129,5	118,3	Mining and fuel 3/ Metals
Hidrocarburos	147,6	146,1	157,5	149,3	151,6	156,3	165,4	149,0	143,7	132,2	114,7	74,0	78,7	127,6	111,8	Fuel
Hidrocarburos	136,1	142,8	156,8	158,1	150,5	157,2	151,6	145,4	151,2	146,3	123,9	113,6	110,7	109,3	125,8	
Manufactura 4/ Procesadores recursos primarios	129,8	132,2	129,4	126,9	134,9	134,8	130,9	127,5	118,8	116,4	85,5	53,4	80,9	120,9	96,0	Manufacturing 4/ Based on raw materials
Manufactura no primaria	158,7	128,7	118,0	112,6	128,2	150,9	132,5	128,6	106,5	117,2	95,5	91,7	131,3	171,6	118,9	Non-primary
Manufactura no primaria	119,5	133,5	133,5	132,0	137,2	129,0	130,3	127,1	123,2	116,1	81,9	39,7	62,8	102,8	87,8	
Electricidad y agua	180,8	185,0	185,5	180,2	187,5	185,0	191,2	185,5	191,5	183,6	170,5	136,9	148,5	161,7	165,4	Electricity and water
Construcción	197,9	188,4	196,6	199,2	223,2	211,2	270,9	195,0	160,4	169,6	92,3	18,2	58,6	109,5	101,4	Construction
Comercio	182,9	188,0	191,0	192,7	190,7	176,4	198,1	181,2	160,6	173,3	136,9	61,6	88,2	131,7	125,4	Commerce
Otros servicios	186,2	196,1	194,3	198,3	195,8	195,6	219,0	193,4	187,8	188,2	177,3	137,5	146,6	152,0	164,9	Other services
Derechos de importación y otros impuestos	160,6	173,9	172,4	172,1	189,4	171,7	178,1	171,7	169,9	164,2	129,5	98,3	112,9	115,8	131,8	Import duties and other taxes
PBI	170,6	173,3	172,8	172,5	176,0	174,1	189,5	171,0	162,2	160,7	138,9	101,6	118,3	139,8	136,9	GDP
Sectores primarios	164,3	149,1	147,3	140,2	145,2	155,8	158,7	149,2	138,5	132,3	121,3	110,4	127,3	155,2	130,8	Primary sectors
Sectores no primarios	172,7	181,5	181,5	183,5	186,5	180,3	200,0	178,5	170,2	170,4	144,9	98,6	115,3	134,5	139,0	Non-primary sectors
PBI desestacionalizado 5/ Mensual	171,3	171,2	172,9	171,8	173,0	173,6	172,5		173,3	170,8	141,8	101,6	115,6	139,0		Seasonally adjusted GDP 5/ Monthly
Promedio móvil 3 meses	170,5	171,2	171,8	172,0	172,6	172,8	173,0		173,1	172,2	161,9	138,0	119,7	118,8		3-month moving average
INDICADORES DE DEMANDA																DOMESTIC DEMAND INDICATORS
Demanda interna sin inventarios	192,2	185,1	194,1	182,8	178,8	194,4	214,6	185,2	171,0	169,6	154,9	110,1	130,9	154,6	148,5	Domestic demand without inventories
Demanda interna	174,6	180,9	183,6	180,4	185,9	180,8	193,0	179,0	173,7	167,8	148,3	116,8	132,2	148,7	147,9	Domestic demand

1/ Preliminar. Actualizado con información proporcionada por los ministerios y el INEI al 16 de agosto de 2020. La información de este cuadro se ha actualizado en la Nota N° 31 (20 de agosto de 2020).

2/ Incluye el sector silvícola.

3/ Incluye minería no metálica, producción secundaria y servicios conexos.

4/ Incluye servicios conexos.

5/ Ajuste estacional realizado con el programa Tramo-Seats con factores estimados con información a setiembre 2019. Método directo.

Fuente: Instituto Nacional de Estadística e Informática, Ministerio de Agricultura, Ministerio de Energía y Minas y Ministerio de la Producción.

Elaboración: Gerencia Central de Estudios Económicos.

**PRODUCCIÓN AGROPECUARIA
AGRICULTURE AND LIVESTOCK PRODUCTION**

 (Miles de Toneladas)^{1/} / (Thousands of tons)^{1/}

PRODUCTOS	2019								2020						2020/2019		PRODUCTS
	Jun.	Jul.	Ago.	Sep.	Oct.	Nov.	Dic.	Año	Ene.	Feb.	Mar.	Abr.	May.	Jun.	Jun.	Ene.-Jun.	
															Var.% 12meses YoY% chg	Var.% 12meses YoY% chg	
AGRÍCOLA 2/	-1,7	-4,5	3,4	1,8	7,1	3,2	10,1	2,6	5,7	5,4	-0,3	0,4	2,7	-1,7	-1,7	1,5	AGRICULTURE 2/
Papa	624,9	279,0	224,7	202,2	258,8	263,8	262,9	5 389,2	260,2	321,8	555,8	1 171,7	1 174,5	601,2	-3,8	4,8	Potato
Arroz Cáscara	567,1	347,4	124,7	145,1	134,8	157,5	286,1	3 191,0	228,9	185,9	294,0	370,6	625,2	615,7	8,6	16,3	Rice
Cebolla	36,8	46,2	95,2	62,1	60,2	59,9	67,2	636,2	56,3	37,0	28,1	43,2	43,2	40,8	11,0	1,4	Onion
Mandarina	66,6	85,3	56,4	35,5	26,8	30,0	17,3	504,7	6,3	14,1	31,8	57,2	73,7	80,2	20,3	3,9	Mandarin
Naranja	61,6	78,2	63,2	39,5	35,0	32,3	29,3	509,8	23,9	30,0	32,7	31,4	51,4	63,8	3,7	0,4	Oranges
Alfalfa	537,6	412,7	407,1	415,5	433,8	451,2	531,1	6 848,0	504,4	612,1	850,6	993,6	1 039,0	559,5	4,1	8,6	Alfalfa
Tomate	11,3	10,0	15,5	10,2	25,5	21,0	25,2	201,8	32,7	17,9	17,7	10,9	11,0	7,9	-29,8	3,9	Tomato
Plátano	188,0	183,2	179,0	184,8	184,6	191,2	196,5	2 282,3	197,4	195,2	189,8	188,4	187,8	183,7	-2,3	-1,8	Banana
Yuca	108,2	98,0	100,0	98,8	115,3	119,6	122,4	1 276,9	103,3	99,4	100,7	101,0	120,7	109,2	0,9	1,8	Yucca
Maiz Amiláceo	99,4	59,0	28,6	4,2	1,4	1,8	0,8	305,2	0,1	0,7	2,7	27,7	89,8	98,6	-0,8	4,9	Maize
Ajo	3,9	2,7	4,7	6,2	11,3	18,0	23,1	83,0	3,5	2,1	1,5	2,0	3,4	4,2	6,1	-3,0	Garlic
Limón	27,0	18,0	13,1	16,1	17,6	21,9	22,1	289,3	25,0	29,0	23,6	31,5	34,9	31,5	16,8	-2,7	Lemon
Café	91,6	61,0	29,9	9,5	3,2	0,8	1,9	363,3	0,5	7,2	23,5	50,8	72,7	80,2	-12,4	-8,6	Coffee
Caña de azúcar	763,6	1 074,1	1 050,4	1 033,9	1 050,1	1 007,1	909,5	10 902,9	839,4	758,8	637,3	717,9	837,0	841,8	10,2	-3,0	Sugar cane
Maiz amarillo duro	152,4	207,9	107,5	93,6	90,1	81,6	112,8	1 270,8	109,4	119,7	69,0	65,8	89,9	118,2	-22,4	-0,9	Yellow corn
Espárrago	28,5	22,5	25,6	32,6	32,1	34,1	42,6	366,8	27,3	32,9	32,0	31,5	29,3	36,0	26,1	6,6	Asparagus
Uva	14,1	12,4	13,2	15,8	46,5	113,2	144,6	688,4	135,3	108,2	75,0	21,8	9,8	5,5	-60,9	3,8	Grape
Aceituna	40,3	7,4	8,0	0,1	0,0	0,0	0,0	191,0	0,0	0,0	10,2	56,5	69,0	18,7	-53,5	-12,0	Olive
Mango	0,5	0,4	9,3	13,5	22,5	49,3	162,7	537,3	133,0	77,2	24,3	4,3	0,6	0,1	-73,1	-14,3	Mango
Cacao	18,2	14,6	10,9	9,2	8,9	9,4	9,6	141,8	10,7	10,7	12,5	15,0	18,7	20,0	9,9	10,6	Cacao
Palma Aceitera	62,2	62,5	76,5	81,8	101,0	94,5	85,9	932,2	80,3	74,5	74,4	75,6	77,9	98,5	58,4	11,9	Oil Palm
Quinoa	14,3	5,7	5,6	2,1	1,0	1,1	0,8	89,4	0,9	2,6	7,5	35,9	27,7	13,1	-8,0	19,7	Quinoa
PECUARIO 2/	4,5	3,7	3,7	3,5	3,6	3,2	3,1	4,1	2,6	2,6	2,0	1,0	-1,2	-1,4	-1,4	0,9	LIVESTOCK 2/
Ave	182,0	188,2	191,1	183,6	185,4	176,7	187,4	2 149,8	175,7	158,1	177,0	181,1	178,3	179,2	-1,5	1,2	Poultry
Vacuno	33,9	33,3	32,2	31,0	30,5	30,4	31,5	378,3	28,6	29,9	29,7	32,0	32,5	32,3	-4,7	-2,3	Bovine
Huevos	40,5	40,4	40,4	40,5	41,1	41,8	42,1	488,5	40,9	41,2	41,1	41,0	41,3	41,1	1,5	1,9	Eggs
Porcino	19,9	21,4	19,7	19,1	18,9	18,8	21,9	231,0	19,3	18,6	18,5	18,6	19,0	20,1	0,8	2,5	Pork
Leche	184,7	179,0	171,4	166,2	168,2	166,5	169,8	2 129,4	189,7	174,7	185,8	191,1	195,5	185,2	0,3	1,3	Milk
Otros pecuarios	13,0	12,5	11,7	10,9	10,1	12,4	11,4	145,6	10,2	13,6	13,3	12,1	12,6	12,5	-3,6	-3,1	Other livestock products
TOTAL 2/ 3/	0,3	-1,7	3,2	2,0	5,2	5,2	7,7	3,4	6,0	4,5	0,7	1,6	2,9	-1,6	-1,6	2,1	TOTAL 2/ 3/

1/ Preliminar. Actualizado con información proporcionada por los ministerios y el INEI al 16 de agosto de 2020. La información de este cuadro se ha actualizado en la Nota N° 31 (20 de agosto de 2020).

2/ Variaciones porcentuales respecto a igual período del año anterior. Año Base 2007.

3/ Incluye el sector silvícola.

Fuente: Instituto Nacional de Estadística e Informática y Ministerio de Agricultura.

Elaboración: Gerencia Central de Estudios Económicos.

**PRODUCCIÓN PESQUERA
FISHING PRODUCTION**

 (Miles de Toneladas)^{1/} / (Thousands of tons)^{1/}

PRODUCTOS	2019								2020						2020/2019		PRODUCTS
	Jun.	Jul.	Ago.	Sep.	Oct.	Nov.	Dic.	Año	Ene.	Feb.	Mar.	Abr.	May.	Jun.	Jun.	Ene.-Jun.	
																Var.% 12meses YoY% chg	
PESCA MARÍTIMA 2/	15,5	65,6	7,9	10,9	-4,2	-15,1	-48,7	-23,1	-37,7	16,2	-26,9	-63,4	-48,5	51,1	51,1	-17,7	MARITIME FISHING 2/
Para consumo industrial 2/	19,7	222,2	83,9	-91,3	-68,1	-19,2	-71,2	-44,4	-98,3	-100,0	n.a.	-100,0	-47,3	95,9	95,9	-13,1	For industrial consumption 2/
Anchoveta	679,2	200,1	3,5	0,1	2,1	701,8	297,6	3379,3	5,2	0,0	0,0	0,0	553,0	1330,7	95,9	-13,1	Anchovy
Para consumo humano directo 2/	8,4	31,5	7,5	11,2	-3,1	-6,7	10,8	5,4	-0,5	25,2	-26,9	-53,0	-51,6	-33,0	-33,0	-21,7	For human consumption 2/
Congelado	70,3	67,3	57,8	44,6	48,1	34,8	32,2	729,4	52,8	77,2	21,6	10,2	10,6	40,4	-28,2	-24,6	Frozen
Conservas	14,2	12,2	12,8	6,1	12,7	13,5	10,2	161,8	10,6	21,8	9,4	5,2	5,1	9,6	-28,8	-25,5	Canned
Fresco	32,1	32,1	33,7	27,0	33,5	33,6	33,1	389,5	38,0	43,4	35,5	12,2	17,9	20,0	-39,0	-18,8	Fresh
Seco-salado	1,7	1,5	1,7	1,6	2,9	2,1	1,7	20,6	2,2	4,6	2,0	1,3	1,8	2,4	7,8	12,1	Dry-salted
PESCA CONTINENTAL 2/	-32,4	-46,4	-40,4	-41,9	-43,1	-49,1	-45,1	-49,0	94,2	53,3	29,8	-4,4	-8,6	-6,6	-6,6	19,3	CONTINENTAL FISHING 2/
Fresco	4,1	4,3	4,2	4,3	4,1	3,9	4,1	-71,2	3,1	3,6	3,4	1,8	2,6	2,8	-31,7	-15,6	Fresh
Seco-salado	0,9	0,9	1,0	1,1	1,0	0,9	1,0	186,2	0,9	1,0	0,9	0,6	0,6	0,6	-33,3	-16,7	Dry-salted
TOTAL 2/	11,4	39,8	-3,6	-3,4	-12,1	-17,9	-48,5	-25,9	-32,7	19,3	-21,4	-57,8	-47,0	48,0	48,0	-15,6	TOTAL 2/

1/ Preliminar. Actualizado con información proporcionada por los ministerios y el INEI al 16 de agosto de 2020. La información de este cuadro se ha actualizado en la Nota N° 31 (20 de agosto de 2020).

2/ Variaciones porcentuales respecto a igual período del año anterior. Año Base 2007.

Fuente: Instituto Nacional de Estadística e Informática y Ministerio de la Producción.

Elaboración: Gerencia Central de Estudios Económicos.

**PRODUCCIÓN MINERA E HIDROCARBUROS
MINING AND FUEL PRODUCTION**

 (Miles de unidades recuperables)^{1/} / (Thousands of recoverable units)^{1/}

PRODUCTOS	2019								2020						2020/2019		PRODUCTS
	Jun.	Jul.	Ago.	Sep.	Oct.	Nov.	Dic.	Año	Ene.	Feb.	Mar.	Abr.	May.	Jun.	Jun.	Ene.-Jun.	
															Var.% 12meses YoY% chg	Var.% 12meses YoY% chg	
MINERÍA METÁLICA 2/	-2,5	-0,6	-0,3	-4,9	0,1	3,7	1,8	-0,8	3,2	2,9	-23,0	-47,2	-49,9	-13,6	-13,6	-22,1	METALLIC MINING 2/
Cobre (T.M.)	180,9	185,0	196,2	185,9	185,3	192,1	205,8	2 235,9	173,7	154,5	138,6	111,7	115,1	164,4	-9,1	-21,0	Copper (M.T.)
Estaño (T.M.)	1,5	1,3	1,5	1,5	1,2	1,4	1,5	17,3	1,8	1,6	1,0	0,0	1,1	1,3	-14,3	-24,3	Tin (M.T.)
Hierro (T.M.)	942,4	854,0	907,1	766,7	897,4	1 126,1	1 191,9	10 281,9	1 013,1	995,0	468,9	0,0	0,0	400,0	-57,6	-36,6	Iron (M.T.)
Oro (Kg.)	10,6	10,6	10,8	10,4	10,3	10,1	9,8	124,7	9,9	9,0	7,7	4,9	3,8	5,7	-46,0	-34,7	Gold (Oz.)
Plata (Kg.)	301,8	294,7	323,0	311,2	317,9	313,9	325,6	3 629,3	299,1	292,0	202,1	79,9	109,2	249,1	-17,5	-29,3	Silver (Oz.)
Plomo (T.M.)	22,9	22,6	24,6	25,9	24,8	24,4	25,3	286,4	22,6	22,6	20,4	4,0	8,1	19,2	-16,0	-30,2	Lead (M.T.)
Zinc (T.M.)	98,9	91,2	104,3	101,6	112,3	96,9	112,8	1 198,0	111,0	100,1	90,5	13,6	24,6	101,7	2,7	-23,7	Zinc (M.T.)
Molibdeno (T.M.)	2,6	2,3	2,8	2,4	2,5	3,3	3,3	29,2	2,1	2,4	2,3	2,0	2,3	2,7	3,5	9,1	Molybdenum (M.T.)
HIDROCARBUROS 2/	-5,2	5,2	38,2	5,3	3,9	6,7	0,1	4,6	7,4	9,0	-14,8	-13,4	-20,7	-19,7	-19,7	-8,8	FUEL 2/
Petróleo (miles de barriles)	1 500	1 361	1 747	1 775	1 737	1 912	1 852	19 339	1 854	1 774	1 567	1 374	978	898	-40,1	-5,7	Petroleum (thousands of barrels)
Líquidos de Gas Natural (miles de barriles)	2 609	2 733	2 674	2 707	2 543	2 669	2 658	31 659	2 679	2 620	2 242	2 214	2 448	2 524	-3,3	-6,0	Natural gas liquids (thousands of barrels)
Gas natural (millones de pies cúbicos)	33 640	41 558	46 783	46 679	44 003	42 551	38 561	474 234	37 563	36 243	28 003	23 705	26 223	24 983	-25,7	-17,5	Natural gas (millions of cubical feet)
TOTAL 2/ 3/	-2,9	0,3	4,2	-3,4	0,7	4,1	1,6	0,0	3,9	3,9	-21,7	-42,3	-45,8	-14,4	-14,4	-20,1	TOTAL 2/ 3/

1/ Preliminar. Actualizado con información proporcionada por los ministerios y el INEI al 16 de agosto de 2020. La información de este cuadro se ha actualizado en la Nota N° 31 (20 de agosto de 2020).

2/ Variaciones porcentuales respecto a igual período del año anterior. Año Base 2007.

3/ Incluye minería no metálica, producción secundaria y servicios conexos.

Fuente: Instituto Nacional de Estadística e Informática y Ministerio de Energía y Minas.

Elaboración: Gerencia Central de Estudios Económicos.

**PRODUCCIÓN MANUFACTURERA
MANUFACTURING PRODUCTION**
(Variaciones porcentuales con respecto a similar periodo del año anterior anualizadas)^{1/} / (Annual growth rates)^{1/}

RAMAS DE ACTIVIDAD	2019								2020						ISIC	
	Jun.	Jul.	Ago.	Sep.	Oct.	Nov.	Dic.	Año	Ene.	Feb.	Mar.	Abr.	May.	Jun.		Ene.-Jun.
PROCESADORES DE RECURSOS PRIMARIOS	2.8	10.5	6.1	1.6	7.2	-2.7	-22.3	-8.8	2.1	23.7	-21.5	-23.4	-24.1	8.1	-7.6	BASED ON RAW MATERIALS
Arroz pilado	-18.8	-29.6	-8.4	3.2	-0.2	-3.3	-6.4	-8.6	43.0	13.7	2.8	-20.8	40.8	2.5	10.5	Rice
Azúcar	-17.6	12.6	7.8	1.9	1.4	-7.0	-10.8	1.3	1.3	1.3	-25.8	7.1	12.8	10.2	0.6	Sugar
Productos cárnicos	4.1	2.5	1.9	2.8	1.3	2.1	1.8	3.1	1.8	2.8	1.7	1.2	-2.5	-2.0	0.4	Meat products
Harina y aceite de pescado	9.3	251.2	218.4	n.a.	-50.2	-10.1	-71.0	-44.1	-98.2	0.0	n.a.	-100.0	-47.4	107.5	-8.0	Fishmeal
Conservas y productos congelados de pescado	13.0	104.7	50.3	122.4	25.9	4.6	44.9	44.0	-29.1	-20.6	-64.3	-70.9	-59.1	-43.0	-43.4	Canned and frozen fish
Refinación de metales no ferrosos	4.1	2.1	13.5	-1.6	17.2	7.7	6.2	-2.4	82.9	93.7	-12.6	-9.1	-4.6	-13.1	10.5	Non-ferrous metals
Refinación de petróleo	4.3	3.3	-14.4	-7.5	-15.1	-16.0	-11.2	-8.0	-19.3	-12.4	-44.6	-52.8	-62.2	-60.9	-42.0	Refined petroleum
MANUFACTURA NO PRIMARIA	-0.3	7.6	0.9	1.8	-1.1	-2.1	2.6	1.2	0.4	-0.1	-35.9	-66.4	-50.1	-14.0	-27.9	NON-PRIMARY MANUFACTURING
Alimentos y bebidas	8.1	19.5	7.7	4.7	8.2	8.1	13.1	6.9	3.9	11.9	-8.4	-29.4	-21.9	-4.3	-8.1	Food and beverage
Conservas de alimentos	39.5	33.1	6.0	-0.1	43.1	39.8	10.3	6.4	-1.6	5.0	1.9	29.9	-14.2	-22.0	0.0	Processing and preserving of fruits and vegetables
Productos lácteos	3.9	11.3	9.9	-9.8	-14.2	0.8	8.1	5.5	-3.3	-0.3	-7.6	-19.2	-10.9	15.2	-4.9	Dairy products
Molinería	15.6	11.3	14.6	19.9	15.6	13.9	38.0	11.4	10.0	15.5	-7.8	-2.9	-24.1	0.0	-2.7	Grain products
Panadería	13.1	17.1	28.1	26.8	31.0	31.6	30.5	18.2	45.6	39.2	41.4	3.9	4.7	-12.7	18.1	Bakery products
Fideos	-3.6	-4.7	-0.8	-3.7	-1.6	5.7	-2.0	-3.7	9.5	-19.0	1.9	11.3	-23.0	4.2	-6.8	Noodles
Aceites y grasas	1.3	5.0	-2.3	3.2	6.4	6.0	11.0	3.2	-5.3	11.8	5.0	-37.1	-25.2	0.7	-6.9	Oils
Cacao, chocolate y productos de confitería	3.6	0.6	-13.3	2.1	15.4	-5.0	2.2	1.3	-10.4	8.9	-55.5	-63.6	-61.0	-28.0	-38.8	Cocoa, chocolate and sugar confectionery
Alimentos para animales	7.1	12.6	5.9	-8.9	-0.4	1.9	2.6	4.5	-35.8	7.6	17.4	-4.6	-8.0	-30.1	-9.7	Prepared animal feeds
Productos alimenticios diversos	-1.0	13.4	-2.0	14.0	-7.8	-15.8	5.9	0.8	-7.4	12.8	-28.5	-55.0	32.1	64.6	5.5	Other food products
Bebidas alcohólicas	9.1	15.1	26.2	4.6	-0.4	4.7	26.0	7.9	4.0	37.8	-42.8	-96.9	-36.0	6.1	-21.0	Wines and spirits
Cerveza y malta	-1.8	3.8	1.3	-7.2	-6.7	-6.3	2.5	0.6	2.5	7.8	-47.4	-99.3	-80.1	-30.3	-39.8	Beer and malt beverage
Bebidas gaseosas y agua de mesa	26.5	142.9	5.0	0.1	-2.8	3.4	6.9	14.7	-4.8	0.0	-23.8	-54.6	-4.1	-24.2	-22.7	Soft drink
Textil, cuero y calzado	-2.2	-12.8	-9.3	-2.8	-11.0	-11.4	1.5	-6.0	-1.5	-5.1	-57.7	-95.0	-60.5	-37.7	-43.5	Textile and leather
Hilados, tejidos y acabados	-14.0	-10.9	-12.0	-6.9	-7.4	-7.7	-3.6	-8.6	-12.9	-8.3	-52.6	-98.2	-73.1	-34.7	-46.8	Yarns, threads and finished textiles
Tejidos y artículos de punto	1.1	-1.7	1.2	-3.5	-10.5	-4.5	2.1	-1.5	2.1	-3.4	-58.2	-92.0	-65.0	-31.3	-41.9	Knitted fabrics
Cuerdas, cordeles, bramantes y redes	-30.6	-22.1	-19.7	-10.5	-21.3	-19.7	-33.3	-10.9	-22.3	-2.0	-69.8	-92.3	-68.1	-22.5	-47.2	Ropes
Cuero	-11.4	-22.9	-9.3	-7.4	-5.4	-22.6	11.5	-11.3	8.6	-30.9	-65.6	-100.0	-99.6	-91.3	-75.2	Leather
Prendas de vestir	10.7	-13.2	-9.7	5.2	-10.2	-13.6	3.7	-1.7	0.1	-8.7	-64.8	-97.0	-53.1	-41.2	-44.7	Clothes
Otros productos textiles	-11.6	-9.2	-2.4	-13.6	-21.2	-7.4	-4.5	-8.7	-0.5	-6.8	-45.2	-100.0	-9.0	6.2	-26.1	Other textiles
Calzado	-16.6	-34.4	-23.1	-19.5	-16.9	-15.0	8.8	-21.9	23.0	35.0	-27.4	-70.7	-70.7	-45.1	-25.7	Footwear
Madera y muebles	-4.9	14.7	7.8	28.6	17.7	12.0	2.1	6.5	8.5	-6.9	-11.5	-89.7	-36.6	13.7	-20.8	Wood and furniture
Madera	-9.3	11.5	10.9	74.9	2.3	1.3	-17.3	6.6	-17.4	-14.5	-6.3	-71.2	-65.3	8.1	-28.2	Wood
Muebles	-1.8	16.5	6.1	-0.2	30.2	20.1	16.0	6.5	20.3	-3.2	-14.4	-100.0	-23.2	17.2	-16.9	Furniture
Industria de papel e imprenta	-16.2	2.7	-12.4	-3.6	-11.7	-16.0	-9.9	-7.2	-12.2	-6.9	-24.6	-1.5	-34.8	-15.0	-15.8	Paper and paper products
Papel y cartón	-42.5	1.2	14.3	17.5	-1.8	-24.4	-17.4	2.0	-5.1	-78.7	-40.3	-91.0	-52.5	34.7	-44.1	Paper and paperboard
Envases de papel y cartón	-5.9	2.4	-3.6	-1.4	2.3	1.6	11.6	2.6	16.3	52.6	-11.5	-35.5	-33.9	0.8	-2.9	Paper and paperboard containers
Otros artículos de papel y cartón	-21.7	18.8	6.8	11.5	-12.9	-12.7	-3.7	-8.3	-9.5	-16.3	-22.9	80.7	-16.0	6.1	2.7	Other paper and paperboard
Actividades de impresión	-13.2	-11.9	-30.8	-20.8	-18.3	-29.6	-26.2	-12.2	-30.3	-19.8	-34.4	-73.7	-55.7	-51.5	-42.6	Printing
Productos químicos, caucho y plásticos	1.0	4.5	5.5	-2.2	-1.8	-1.7	5.7	0.9	0.3	-1.4	-25.5	-55.7	-41.9	-8.4	-22.0	Chemical, rubber and plastic products
Sustancias químicas básicas	2.2	12.4	-0.9	2.7	-5.9	-7.7	4.9	1.6	-7.4	-2.2	-12.1	-18.6	-9.6	4.3	-7.8	Chemical basic
Fibras artificiales	-29.9	-32.1	-33.9	-36.3	-31.9	-28.9	-10.6	-25.2	3.5	24.8	-52.1	-100.0	-93.5	-42.6	-43.2	Sintetic fibers
Productos farmacéuticos y medicamentos	12.1	3.2	2.6	-3.6	11.2	-3.0	-15.7	0.4	1.1	-3.7	-22.2	-29.3	-5.3	6.9	-9.0	Pharmaceutical products
Pinturas, barnices y lacas	-12.6	-17.0	-5.4	-13.0	-0.3	-17.4	8.2	-4.0	-8.7	9.7	-62.5	-92.2	-88.6	-20.8	-42.8	Paints, varnishes and lacquers
Productos de tocador y limpieza	-5.5	6.2	20.3	-0.2	-23.7	-4.5	20.3	-1.1	20.6	-13.1	-19.7	-50.0	-34.7	9.9	-15.2	Toilet and cleaning products
Explosivos, esencias naturales y químicas	0.1	-12.0	-18.7	-11.1	-4.0	-17.4	-16.7	-4.7	-7.3	-2.3	-40.4	-86.6	-78.3	-37.2	-41.9	Other chemicals
Caucho	2.5	9.4	-6.0	-5.7	10.1	-10.7	-10.5	0.5	-9.6	-9.7	-59.1	-98.6	-82.3	-59.2	-52.8	Rubber
Plásticos	10.5	6.5	4.0	-0.7	4.1	10.4	9.0	5.2	-4.0	2.4	-16.0	-50.0	-34.9	-12.5	-18.9	Plastics
Plaguicidas, abonos compuestos y plásticos primarios	-5.8	90.1	70.6	43.1	54.2	47.1	29.5	18.5	0.1	13.4	10.4	-71.5	-42.6	-7.4	-15.7	Pesticides, fertilizers and primary plastics
Minerales no metálicos	8.2	5.2	3.1	2.6	1.4	5.1	1.8	2.7	2.9	3.4	-44.9	-96.2	-74.5	-42.3	-43.1	Non-metallic minerals
Vidrio y productos de vidrio	-10.9	-4.2	-8.2	-5.0	-7.8	-4.4	-10.8	-8.3	1.2	2.1	-21.7	-98.0	-50.3	0.2	-27.7	Glass
Cemento	10.2	9.7	3.7	6.6	6.6	4.4	4.2	4.5	7.7	4.3	-46.7	-93.5	-64.2	-31.8	-38.1	Cement
Materiales para la construcción	10.5	1.5	5.2	-2.1	-4.2	8.9	2.1	2.8	-2.8	2.3	-47.4	-100.0	-93.5	-64.3	-53.3	Building materials
Productos minerales no metálicos diversos	-0.1	-1.5	3.1	11.2	6.6	-7.4	-21.2	3.3	-6.5	4.6	-35.4	-80.2	-82.5	-57.2	-45.4	Other non-metallic mineral products
Industria del hierro y acero	-4.7	5.2	-2.2	0.6	47.0	-24.7	6.7	1.4	15.1	10.1	-57.4	-98.2	-89.5	-70.7	-51.4	Iron and steel
Productos metálicos, maquinaria y equipo	-1.9	31.4	-10.6	12.0	-9.6	-9.6	-9.9	2.5	3.4	-4.5	-71.9	-93.9	-79.4	55.8	-33.2	Metallic products, machinery and equipment
Productos metálicos	0.3	26.5	-2.3	24.7	11.3	-9.4	-11.9	7.2	3.4	2.7	-72.2	-94.0	-75.3	132.6	-19.5	Metal products
Maquinaria y equipo	-4.2	-1.9	-7.7	23.2	11.0	-8.2	-9.2	-8.0	47.6	82.8	-63.9	-96.1	-85.6	-56.1	-33.5	Machinery and equipment
Maquinaria eléctrica	-41.3	68.3	-27.9	1.6	-36.4	1.2	-17.7	-12.0	26.7	-36.7	-71.4	-94.1	-88.9	-62.4	-56.1	Electrical machinery
Material de transporte	70.4	42.0	-21.9	-28.9	-50.7	-20.0	9.0	5.3	-33.7	-21.1	-73.9	-91.7	-86.4	-73.1	-62.8	Transport equipment
Manufacturas diversas	-3.8	18.8	15.4	-16.6	-37.2	-15.4	-5.6	-0.9	-27.1	-11.1	-61.2	-100.0	-96.1	-71.9	-59.3	Miscellaneous manufacturing products
Servicios industriales	-11.1	-11.9	20.0	-13.6	38.5	19.3	18.8	9.1	-9.3	-24.7	-51.0	-88.2	-85.1	-77.8	-58.0	Industrial services
TOTAL	0.7	8.3	2.1	1.8	0.9	-2.3	-5.5	-1.7	0.8	5.3	-32.2	-54.9	-41.5	-6.8	-22.3	TOTAL

1/ Preliminar. Actualizado con información proporcionada por los ministerios y el INEI al 16 de agosto de 2020. La información de este cuadro se ha actualizado en la Nota N° 31 (20 de agosto de 2020).

Fuente: Instituto Nacional de Estadística e Informática y Ministerio de la Producción.
Elaboración: Gerencia Central de Estudios Económicos.

PRODUCCIÓN MANUFACTURERA MANUFACTURING PRODUCTION

(Índice, 2007=100)^{1/} / (Index, 2007=100)^{1/}

RAMAS DE ACTIVIDAD	2019								2020						ISIC	
	Jun.	Jul.	Ago.	Sep.	Oct.	Nov.	Dic.	Año	Ene.	Feb.	Mar.	Abr.	May.	Jun.		
PROCESADORES DE RECURSOS PRIMARIOS	158,7	128,7	118,0	112,6	128,2	150,9	132,5	128,6	106,5	117,2	95,5	91,7	131,3	171,6	118,9	BASED ON RAW MATERIALS
Arroz pilado	265,0	162,3	60,6	71,0	74,3	82,0	139,1	131,7	110,2	89,6	148,8	159,5	315,0	271,7	182,5	Rice
Azúcar	112,8	158,5	160,1	159,6	163,9	158,0	151,6	135,9	129,6	111,0	90,3	105,7	122,7	124,3	113,9	Sugar
Productos cárnicos	176,4	181,9	180,1	173,1	173,6	166,6	178,3	171,3	164,9	154,4	167,4	174,1	171,6	167,6	167,6	Meat products
Harina y aceite de pescado	227,6	67,6	1,4	0,3	0,8	238,0	100,2	95,0	1,7	10,1	0,0	0,0	189,3	472,2	112,2	Fishmeal
Conservas y productos congelados de pescado	197,3	187,4	158,7	124,4	155,3	120,1	103,1	181,3	168,6	282,4	91,2	44,8	51,8	112,4	125,2	Canned and frozen fish
Refinación de metales no ferrosos	134,3	125,7	136,6	130,7	163,8	134,9	138,6	125,0	121,2	139,7	116,9	118,2	127,4	116,7	123,4	Non-ferrous metals
Refinación de petróleo	126,0	132,2	131,7	126,7	123,3	119,4	118,9	123,9	107,4	100,3	70,2	52,2	46,6	49,2	71,0	Refined petroleum
MANUFACTURA NO PRIMARIA	119,5	133,5	133,5	132,0	137,2	129,0	130,3	127,1	123,2	116,1	81,9	39,7	62,8	102,8	87,8	NON-PRIMARY MANUFACTURING
Alimentos y bebidas	129,3	151,8	149,9	151,5	164,7	152,7	144,6	141,2	141,2	137,7	120,6	87,8	105,2	123,8	119,4	Food and beverage
Conservas de alimentos	92,0	109,2	144,8	195,7	262,7	165,9	127,9	137,4	124,3	120,3	109,0	102,7	90,1	71,8	107,1	Processing and preserving of fruits and vegetables
Productos lácteos	112,7	131,6	134,4	123,7	132,1	137,5	125,4	131,1	134,7	123,1	138,1	106,2	118,0	129,7	125,0	Dairy products
Molinería	135,8	141,3	147,1	133,2	150,7	140,3	128,6	132,4	125,2	123,7	116,7	117,7	108,3	135,8	121,2	Grain products
Panadería	143,1	148,8	161,1	164,3	162,8	164,3	158,7	140,0	166,2	152,8	145,1	130,9	130,1	124,9	141,6	Bakery products
Fideos	124,3	131,1	133,0	133,0	139,5	146,7	119,9	129,7	115,3	110,0	120,8	117,0	109,5	129,5	117,0	Noodles
Aceites y grasas	159,0	161,7	161,6	162,5	177,8	177,0	167,5	161,7	156,2	165,8	166,2	95,5	124,4	160,2	144,7	Oils
Cacao, chocolate y productos de confitería	149,4	159,3	148,6	155,9	152,6	119,7	106,8	129,9	98,9	78,0	52,9	42,1	58,5	107,5	73,0	Cocoa, chocolate and sugar confectionery
Alimentos para animales	183,9	177,3	177,0	145,3	158,4	173,7	153,6	168,2	114,0	180,2	186,0	159,9	163,8	128,5	155,4	Prepared animal feeds
Productos alimenticios diversos	121,1	169,2	161,6	176,6	165,9	134,2	138,2	132,8	102,2	103,8	72,3	45,5	157,0	199,3	113,8	Other food products
Bebidas alcohólicas	186,2	228,1	266,7	234,0	269,0	297,7	282,3	224,5	208,2	236,2	108,7	5,3	125,1	197,6	146,9	Wines and spirits
Cerveza y malta	123,6	120,1	126,2	120,0	123,7	120,4	126,3	124,6	140,8	133,0	70,2	0,8	25,1	86,2	76,0	Beer and malt beverage
Bebidas gaseosas y agua de mesa	94,9	247,9	126,9	122,0	141,3	150,1	170,3	154,0	184,7	157,8	137,3	59,4	76,1	72,0	114,5	Soft drink
Textil, cuero y calzado	96,6	93,6	92,2	97,3	98,3	89,3	96,1	96,2	92,0	89,5	44,8	4,7	40,3	60,2	55,2	Textile and leather
Hilados, tejidos y acabados	86,8	88,8	89,3	86,8	89,6	86,9	78,3	89,4	81,3	83,2	45,3	1,7	26,3	56,7	49,1	Yarns, threads and finished textiles
Tejidos y artículos de punto	123,9	135,1	128,5	123,2	116,0	103,5	108,5	117,9	108,2	108,5	53,4	8,6	43,3	85,0	67,8	Knitted fabrics
Cuerdas, cordeles, bramantes y redes	106,8	119,8	116,7	106,1	110,1	107,1	67,1	112,4	86,4	121,5	40,0	9,0	41,8	82,8	63,6	Ropes
Cuero	104,1	83,7	105,1	107,8	118,3	94,2	101,1	99,2	34,6	63,6	35,9	0,0	0,6	9,1	24,0	Leather
Prendas de vestir	97,4	88,9	82,1	98,6	95,9	83,9	103,7	94,8	95,1	84,0	38,1	2,8	45,8	57,3	53,9	Clothes
Otros productos textiles	92,5	110,4	130,9	96,8	113,0	101,1	99,2	105,5	111,7	89,8	56,2	0,0	98,5	98,2	75,7	Other textiles
Calzado	80,0	62,7	68,1	78,4	91,6	92,3	90,5	81,7	96,2	117,0	64,3	23,6	24,4	43,9	61,6	Footwear
Madera y muebles	92,6	127,2	127,4	122,6	125,4	112,3	111,8	111,8	120,0	91,1	82,9	10,4	69,2	105,2	79,8	Wood and furniture
Madera	64,4	78,9	82,9	113,9	87,3	84,8	67,7	73,6	51,0	48,4	55,4	18,5	21,5	69,6	44,1	Wood
Muebles	128,7	188,9	184,4	133,8	174,1	170,6	169,2	160,6	208,1	145,5	118,0	0,0	130,2	150,8	125,4	Furniture
Industria de papel e imprenta	99,5	110,0	116,2	108,9	120,6	111,0	115,2	112,2	114,0	101,7	86,8	103,3	69,4	84,6	93,3	Paper and paper products
Papel y cartón	59,2	101,9	111,7	111,6	108,0	85,7	82,1	96,1	83,0	17,9	65,6	8,8	53,7	79,7	51,5	Paper and paperboard
Envases de papel y cartón	162,8	182,8	186,1	177,8	204,1	225,6	230,9	186,1	234,0	217,8	157,2	107,8	115,1	164,1	166,0	Paper and paperboard containers
Otros artículos de papel y cartón	139,2	157,8	156,8	161,7	156,1	149,9	146,6	156,0	150,0	132,8	137,3	276,5	124,8	147,6	161,5	Other paper and paperboard
Actividades de impresión	65,0	67,0	77,5	63,5	81,7	63,1	71,5	71,6	66,7	61,1	43,7	16,8	29,6	31,6	41,6	Printing
Productos químicos, caucho y plásticos	130,2	140,8	141,6	136,4	142,1	141,9	131,3	136,7	138,2	128,1	106,1	57,0	79,5	119,2	104,7	Chemical, rubber and plastic products
Substancias químicas básicas	143,7	159,2	141,0	148,9	136,3	148,6	134,0	149,1	140,4	138,1	147,4	118,3	154,8	149,9	141,5	Chemical basic
Fibras artificiales	89,0	94,6	92,2	86,0	94,0	84,7	90,0	90,5	101,8	102,9	48,0	0,0	5,7	51,1	51,6	Synthetic fibers
Productos farmacéuticos y medicamentos	100,5	98,9	95,9	88,6	109,7	96,7	71,5	94,1	86,7	86,7	81,8	65,3	88,7	107,4	86,1	Pharmaceutical products
Pinturas, barnices y lacas	110,2	118,4	123,8	123,7	138,4	135,9	147,8	131,5	141,4	146,9	51,6	9,0	15,7	87,3	75,3	Paints, varnishes and lacquers
Productos de tocador y limpieza	129,8	142,2	153,0	139,8	110,8	133,7	125,7	132,0	142,6	111,4	113,2	65,5	85,4	142,7	110,1	Toilet and cleaning products
Explosivos, esencias naturales y químicas	161,7	160,7	155,2	176,0	192,9	167,0	159,1	174,3	175,7	174,9	111,4	23,6	40,8	101,5	104,6	Other chemicals
Caucho	88,7	86,3	72,4	81,2	93,9	79,2	62,2	82,4	79,5	71,4	39,6	1,1	14,8	36,2	40,4	Rubber
Plásticos	163,4	171,0	175,9	169,3	185,1	186,3	173,4	172,1	174,3	164,3	144,5	79,3	109,8	143,0	135,9	Plastics
Plaguicidas, abonos compuestos y plásticos primarios	114,0	210,4	196,0	161,6	216,3	179,9	166,3	151,4	129,7	122,5	125,1	30,8	64,7	105,6	96,4	Pesticides, fertilizers and primary plastics
Minerales no metálicos	133,3	132,1	135,7	131,7	135,2	135,3	129,2	129,6	124,8	119,6	69,0	4,7	34,5	76,9	71,6	Non-metallic minerals
Vidrio y productos de vidrio	111,0	114,4	120,4	103,9	114,0	110,5	106,7	111,1	119,7	105,3	78,3	2,0	62,8	111,2	79,9	Glass
Cemento	138,9	142,3	146,5	149,9	152,6	147,6	147,1	139,9	134,0	131,5	71,6	8,4	50,1	94,8	81,7	Cement
Materiales para la construcción	131,1	123,2	125,2	114,8	117,8	125,9	112,6	120,6	114,4	107,7	62,8	0,0	8,5	46,8	56,7	Building materials
Productos minerales no metálicos diversos	144,3	144,2	153,6	154,6	158,2	133,6	111,3	143,4	128,2	131,9	92,7	28,8	29,5	61,7	78,8	Other non-metallic mineral products
Industria del hierro y acero	160,9	162,4	161,3	153,6	153,6	117,1	160,6	154,2	160,4	155,2	76,2	3,0	16,4	47,2	76,4	Iron and steel
Productos metálicos, maquinaria y equipo	133,4	156,4	133,0	159,8	141,9	131,7	143,4	138,3	125,3	119,5	40,3	7,6	29,7	207,8	88,4	Metallic products, machinery and equipment
Productos metálicos	153,3	193,8	161,4	202,6	185,7	161,7	177,1	166,7	145,5	140,3	44,4	9,0	43,9	356,6	123,3	Metal products
Maquinaria y equipo	71,2	71,5	82,6	93,2	88,3	82,9	97,2	78,4	93,3	119,1	24,6	3,1	11,4	31,3	47,1	Machinery and equipment
Maquinaria eléctrica	97,8	118,3	116,1	133,3	94,5	99,3	88,4	112,3	127,9	83,7	38,5	7,0	12,4	36,8	51,1	Electrical machinery
Materiales de transporte	149,7	134,4	94,2	96,7	90,8	103,9	127,5	115,5	78,8	93,8	39,1	7,1	15,6	40,3	45,8	Transport equipment
Manufacturas diversas	135,8	215,6	221,4	153,8	155,8	138,6	208,7	168,9	118,6	148,0	69,2	0,0	5,8	38,1	63,3	Miscellaneous manufacturing products
S																

INDICADORES INDIRECTOS DE TASA DE UTILIZACIÓN DE LA CAPACIDAD INSTALADA DEL SECTOR MANUFACTURERO^{1/2/} RATE OF CAPITAL USE OF THE MANUFACTURING SECTOR INDIRECT INDICATORS^{1/2/}

CIU - RAMAS DE ACTIVIDAD	2019													ISIC
	Jul.	Ago.	Sep.	Oct.	Nov.	Dic.	Año	Ene.	Feb.	Mar.	Abr.	May.	Jun.	
PROCESADORES DE RECURSOS PRIMARIOS	216.7	227.1	217.4	261.4	232.3	231.6	214.1	200.4	224.0	186.2	184.4	205.7	205.5	PROCESSORS OF PRIMARY RESOURCES
Arroz pilado	44,9	16,8	19,6	20,6	22,7	38,5	36,4	30,5	24,8	41,2	44,1	87,2	75,2	Rice
Azúcar	92,7	93,7	93,4	95,9	92,4	88,7	79,5	75,8	64,9	52,8	61,8	71,8	72,7	Sugar
Productos cárnicos	100,0	99,0	95,2	95,4	91,6	98,0	94,2	90,7	84,9	92,1	95,7	94,3	95,0	Meat products
Harina y aceite de pescado	11,8	0,2	0,0	0,1	41,5	17,5	16,6	0,3	1,8	0,0	0,0	33,0	82,4	Flour and fish oil
Conservas y productos congelados de pescado	52,7	44,6	35,0	43,6	33,8	29,0	51,0	47,4	79,4	25,6	12,6	14,6	31,6	Preserves and frozen fish products
Refinación de metales no ferrosos	76,7	83,4	79,8	100,0	82,4	84,6	76,3	74,0	85,3	71,4	72,2	77,8	71,3	Refining of non-ferrous materials
Refinación de petróleo	80,8	80,5	77,4	75,3	72,9	72,6	75,7	65,6	61,3	42,9	31,9	28,5	30,1	Petroleum refining
MANUFACTURA NO PRIMARIA	84,1	83,1	85,7	86,6	81,0	84,0	81,9	80,3	74,1	48,4	18,7	38,9	66,8	NON-PRIMARY MANUFACTURE
Alimentos y bebidas	60,6	61,7	62,0	65,9	62,3	59,7	57,7	60,4	57,7	50,6	36,7	43,1	51,4	Food and drinks
Conservas de alimentos	41,6	55,1	74,5	100,0	63,1	48,7	52,3	47,3	45,8	41,5	48,4	34,3	27,3	Food preserves
Productos lácteos	84,0	85,7	78,9	84,3	87,7	80,0	83,7	85,9	78,5	88,1	67,8	75,3	82,8	Dairy products
Molinería	93,8	97,6	88,4	100,0	93,1	85,3	87,8	83,1	82,1	77,4	78,1	71,9	90,1	Milling
Panadería	89,6	96,9	98,9	98,0	98,9	95,5	84,2	100,0	91,9	87,3	78,7	78,3	75,2	Bakery
Fideos	79,2	80,4	80,4	84,3	88,6	72,5	78,4	69,7	66,5	73,0	70,7	66,2	78,3	Noodles
Aceites y grasas	91,0	90,9	91,4	100,0	99,6	94,2	91,0	87,9	93,3	93,5	53,7	70,0	90,1	Oils and fats
Cocoa, chocolate y productos de confitería	65,8	61,3	64,4	63,0	49,4	44,1	53,6	40,8	32,2	21,9	17,4	24,1	44,4	Cocoa, chocolate and confectionery products.
Alimentos para animales	95,3	95,2	78,1	85,2	93,4	82,6	90,4	61,3	96,9	100,0	85,9	88,0	69,1	Animal feed
Productos alimenticios diversos	84,9	81,1	88,6	83,3	67,3	69,4	66,6	52,8	52,1	36,3	22,8	78,8	100,0	Various food products
Bebidas alcohólicas	76,6	89,6	78,6	90,4	100,0	94,8	75,4	69,9	79,4	36,5	1,8	42,0	66,4	Alcoholic drinks
Cerveza y malta	83,6	87,8	83,5	86,1	83,8	87,9	86,7	98,0	92,6	48,9	0,5	17,5	60,0	Beer and malt
Bebidas gaseosas y agua de mesa	100,0	51,2	49,2	57,0	60,6	68,7	62,1	74,5	63,7	55,4	24,0	30,7	29,0	Soft drinks and table water
Textil, cuero y calzado	123,0	116,6	131,5	129,7	116,3	133,4	128,4	126,0	115,6	55,3	4,0	56,8	79,3	Textile, leather and footwear.
Hilados, tejidos y acabados	65,9	66,3	64,4	66,5	64,5	58,1	66,4	60,4	61,8	33,6	1,2	19,5	42,1	Yarns, fabrics and finishes
Tejidos y artículos de punto	77,3	73,5	70,5	66,4	59,3	62,1	67,5	61,9	62,1	30,6	4,9	24,8	48,7	Fabrics and knitwear
Cuerdas, cordetes, bramantes y redes	72,0	70,1	63,7	66,1	64,3	40,3	67,5	51,9	73,0	24,0	5,4	25,1	49,7	Ropes, twines, twines and nets.
Cuero	21,5	27,0	27,7	30,4	24,2	26,0	25,5	8,9	16,4	9,2	0,0	0,2	2,3	Leather
Prendas de vestir	65,3	60,4	72,5	70,5	61,7	76,2	69,7	69,9	61,7	28,0	2,1	33,7	42,1	Clothing
Otros productos textiles	72,1	85,5	63,2	73,8	66,1	64,8	68,9	73,0	58,7	36,7	0,0	64,3	64,2	Other textile products
Calzado	19,7	21,4	24,6	28,8	29,0	28,5	25,7	30,2	36,8	20,2	7,4	7,7	13,8	Footwear
Madera y muebles	92,6	93,5	95,5	92,9	90,6	81,5	82,1	83,6	65,0	61,0	9,5	47,0	77,4	Wood and furniture
Madera procesada	47,7	50,1	68,9	52,7	51,2	40,9	44,5	30,8	29,3	33,5	11,2	13,0	42,1	Processed wood
Muebles	90,8	88,6	64,3	83,7	82,0	81,3	77,2	100,0	69,9	56,7	0,0	62,6	72,5	Furniture
Industria de papel e imprenta	49,4	54,0	48,2	56,2	47,8	51,3	51,3	49,5	44,9	36,5	37,3	28,1	32,3	Paper and printing industry
Papel y cartón	55,2	60,6	60,5	58,5	46,4	44,5	52,1	45,0	9,7	35,5	4,8	29,1	43,2	Paper and paperboard
Envases de papel y cartón	78,1	79,5	76,0	87,2	96,4	98,7	79,5	100,0	93,1	67,2	46,1	49,2	70,1	Paper and cardboard containers
Otros artículos de papel y cartón	57,1	56,7	58,5	56,5	54,2	53,0	56,4	54,2	48,0	49,6	100,0	45,1	53,4	Other articles of paper and paperboard
Actividades de impresión	39,3	45,4	37,2	47,9	37,0	41,9	42,0	39,1	35,8	25,6	9,9	17,4	18,5	Printing activities
Productos químicos, caucho y plásticos	72,4	74,4	70,7	71,8	73,9	67,9	70,7	72,2	65,5	57,4	33,0	45,0	65,3	Chemical products, rubber and plastics.
Sustancias químicas básicas	92,9	82,3	86,9	79,6	86,8	78,2	87,0	82,0	80,7	86,1	69,1	90,4	87,6	Basic chemical substances
Fibras artificiales	57,1	55,7	51,9	56,8	51,2	54,4	54,7	61,5	62,2	29,0	0,0	3,5	30,9	Artificial fibers
Productos farmacéuticos y medicamentos	64,6	62,6	57,9	71,6	63,2	46,7	61,4	56,7	56,6	53,4	42,7	58,0	70,2	Pharmaceutical products and medicines
Pinturas, barnices y lacas	62,6	65,4	65,4	73,2	71,9	78,1	69,5	74,7	77,7	27,3	4,8	8,3	46,1	Paints, varnishes and lacquers.
Productos de tocador y limpieza	76,7	82,5	75,4	59,8	72,1	67,8	71,2	76,9	60,1	61,0	35,3	46,1	76,9	Toilet and cleaning products
Explosivos, esencias naturales y químicas	79,5	76,7	87,0	95,4	82,6	78,7	86,2	86,9	86,5	55,1	11,7	20,2	50,2	Explosives, natural and chemical essences.
Caucho	47,3	39,6	44,4	51,4	43,3	34,0	45,1	43,5	39,1	21,7	0,6	8,1	19,8	Rubber
Plásticos	91,8	94,4	90,9	99,4	100,0	93,0	92,4	93,6	88,2	77,6	42,5	59,0	76,7	Plastics
Plaguicidas, abonos compuestos y plásticos primarios	97,2	90,6	74,7	100,0	83,2	76,9	70,0	60,0	56,6	57,8	14,3	29,9	48,8	Pesticides, compound fertilizers and primary plastics.
Minerales no metálicos	105,8	108,5	106,8	109,0	109,1	104,8	103,9	99,3	95,9	53,7	4,0	26,8	60,0	Non-metallic minerals
Vidrio y productos de vidrio	33,4	35,1	30,3	33,3	32,2	31,1	32,4	34,9	30,7	22,8	0,6	18,3	32,5	Glass and glass products
Cemento	90,0	92,6	94,8	96,5	93,3	93,0	88,4	84,7	83,2	45,3	5,3	31,7	60,0	Cement
Materiales para la construcción	78,5	79,8	73,1	75,1	80,2	71,7	76,9	72,9	68,6	40,0	0,0	5,4	29,8	Construction materials
Productos minerales no metálicos diversos	85,3	90,9	91,5	93,7	79,1	65,9	84,9	75,9	78,1	54,9	17,0	17,5	36,6	Non-metallic mineral products
Industria del hierro y acero	90,8	90,1	85,8	85,8	65,5	89,7	86,2	89,6	86,8	42,6	1,7	9,1	26,4	Iron and steel industry
Productos metálicos, maquinaria y equipo	86,8	72,7	90,2	81,7	72,4	78,8	75,2	66,5	63,1	20,6	4,1	18,7	147,1	Metal products, machinery and equipment.
Productos metálicos	54,4	45,2	56,8	52,1	45,3	49,7	46,8	40,8	39,3	12,5	2,5	12,3	100,0	Metallic products
Maquinaria y equipo	13,1	15,1	17,1	16,2	15,2	17,8	14,4	17,1	21,8	4,5	0,6	2,1	5,7	Machinery and equipment
Maquinaria eléctrica	46,3	45,4	52,2	37,0	38,9	34,6	43,9	50,1	32,8	15,1	2,7	4,9	14,4	Electric machinery
Material de transporte	37,4	26,2	26,9	25,3	28,9	35,5	32,1	21,9	26,1	10,9	2,0	4,4	11,2	Transport material
Manufacturas diversas	86,9	89,3	62,0	62,8	55,9	84,2	68,1	47,8	59,7	27,9	0,0	2,3	15,4	Miscellaneous manufactures
Servicios industriales	54,9	84,7	66,5	100,0	85,8	96,1	66,5	42,8	31,4	29,5	5,8	8,7	11,9	Industrial services
TOTAL	118,9	120,9	120,2	132,4	120,7	122,7	116,6	111,8	113,4	84,6	62,2	82,6	103,1	TOTAL

1/ Preliminar. Actualizado con información proporcionada por los ministerios y el INEI al 16 de agosto de 2020. La información de este cuadro se ha actualizado en la Nota N° 31 (20 de agosto de 2020).

2/ Se calcula a partir del ratio entre la producción corriente de cada agrupación industrial (CIU a 4 dígitos) y la máxima producción mensual histórica. Este indicador debe ser utilizado de manera referencial, debido a que: a) el indicador máximo de producción podría estar reflejando situaciones transitorias o estacionales que sesgarían la tasa de utilización y b) no incorpora inversiones recientes que han realizado las empresas.

Fuente: INEI y Ministerio de la Producción.
Elaboración: Gerencia Central de Estudios Económicos.

REMUNERACIONES^{1/ 2/}
SALARIES AND WAGES^{1/ 2/}

	REMUNERACIÓN MÍNIMA VITAL <i>MINIMUM WAGE</i>		INGRESO PROMEDIO DEL SECTOR FORMAL PRIVADO <i>AVERAGE WAGE - FORMAL PRIVATE SECTOR 2/</i>		
	Nominal <i>Nominal</i> (Soles)	Real <i>Real</i> (Soles de 2009)	Nominal <i>Nominal</i> (Soles)	Real <i>Real</i> (Soles de 2009)	
<u>2018</u>	<u>910</u>	<u>705,3</u>	<u>2 715</u>	<u>2 103,6</u>	<u>2018</u>
Jun.	930	722,0	2 377	1 845,0	Jun.
Jul.	930	719,2	3 898	3 014,7	Jul.
Ago.	930	718,3	2 361	1 823,7	Aug.
Set.	930	716,9	2 339	1 803,3	Sep.
Oct.	930	716,3	2 302	1 773,2	Oct.
Nov.	930	715,4	2 319	1 783,6	Nov.
Dic.	930	714,1	4 120	3 164,1	Dec.
<u>2019</u>	<u>930</u>	<u>705,8</u>	<u>2 757</u>	<u>2 091,4</u>	<u>2019</u>
Ene.	930	713,7	2 411	1 850,3	Jan.
Feb.	930	712,8	2 524	1 934,4	Feb.
Mar.	930	707,6	3 235	2 461,8	Mar.
Abr.	930	706,2	2 473	1 877,8	Apr.
May.	930	705,2	2 427	1 840,6	May.
Jun.	930	705,8	2 475	1 878,6	Jun.
Jul.	930	704,4	3 962	3 000,7	Jul.
Ago.	930	703,9	2 364	1 789,4	Aug.
Set.	930	703,9	2 372	1 795,3	Sep.
Oct.	930	703,1	2 347	1 774,4	Oct.
Nov.	930	702,3	2 361	1 782,9	Nov.
Dic.	930	700,8	4 127	3 110,4	Dec.
<u>2020</u>	<u>930</u>	<u>698,3</u>	<u>2 769</u>	<u>2 077,9</u>	<u>2020</u>
Ene.	930	700,5	2 435	1 834,1	Jan.
Feb.	930	699,5	2 569	1 932,1	Feb.
Mar.	930	695,0	3 302	2 467,5	Mar.

1/ La información de este cuadro se ha actualizado en la Nota Semanal N° 31 (20 de agosto de 2020). El calendario anual de publicación se presenta en la página vii de esta Nota.

2/ Planilla Electrónica.

3/ Decreto Supremo N°004-2018-TR del 21 de marzo de 2018.

Fuente: INEI, Ministerio de Trabajo y Promoción del Empleo, Sunat
Elaboración: Gerencia Central de Estudios Económicos.

PUESTOS DE TRABAJO E INGRESOS DEL SECTOR FORMAL^{1/2/}
JOB POSITIONS AND INCOME IN THE FORMAL SECTOR^{1/2/}

	PUESTOS DE TRABAJO DEL SECTOR FORMAL TOTAL ^{3/}		PUESTOS DE TRABAJO EN EL SECTOR FORMAL PRIVADO ^{3/}		INGRESOS PROMEDIO DEL SECTOR FORMAL TOTAL ^{4/}		MASA SALARIAL DEL SECTOR FORMAL TOTAL ^{5/}		
	TOTAL JOBS IN TOTAL FORMAL SECTOR		JOBS IN FORMAL PRIVATE SECTOR		AVERAGE INCOMES IN TOTAL FORMAL SECTOR		PAYROLL IN TOTAL FORMAL SECTOR		
	Miles Thousand	Var.% 12 meses YoY (% Chg)	Miles Thousand	Var.% 12 meses YoY (% Chg)	Nominal (Soles) Nominal (Soles)	Var.% nominal 12 meses YoY (Nominal % Chg)	Nominal (Millones de Soles) Nominal (Millions of Soles)	Var.% nominal 12 meses YoY (Nominal % Chg)	
<u>2018</u>									<u>2018</u>
<u>Jun.</u>	<u>5 033</u>	<u>3.6</u>	3 569	4,0	2 424	5,5	12 201	9,3	<u>Jun.</u>
<u>Jul.</u>	<u>5 071</u>	<u>3.9</u>	3 599	4,3	3 770	4,0	19 117	8,0	<u>Jul.</u>
<u>Ago.</u>	<u>5 131</u>	<u>4.3</u>	3 656	4,8	2 417	6,6	12 402	11,1	<u>Aug.</u>
<u>Set.</u>	<u>5 205</u>	<u>4.3</u>	3 727	5,1	2 396	5,5	12 473	10,1	<u>Sep.</u>
<u>Oct.</u>	<u>5 234</u>	<u>3.9</u>	3 750	4,4	2 371	5,1	12 409	9,1	<u>Oct.</u>
<u>Nov.</u>	<u>5 269</u>	<u>4.0</u>	3 777	4,7	2 398	5,6	12 634	9,9	<u>Nov.</u>
<u>Dic.</u>	<u>5 255</u>	<u>3.7</u>	3 769	4,8	3 968	2,6	20 854	6,4	<u>Dec.</u>
<u>2019</u>									<u>2019</u>
<u>Ene.</u>	<u>5 080</u>	<u>3.1</u>	3 692	5,3	2 537	4,4	12 888	7,7	<u>Jan.</u>
<u>Feb.</u>	<u>5 028</u>	<u>2.9</u>	3 622	4,8	2 611	4,8	13 128	7,8	<u>Feb.</u>
<u>Mar.</u>	<u>5 374</u>	<u>2.5</u>	3 983	4,3	3 168	1,2	17 022	3,7	<u>Mar.</u>
<u>Abr.</u>	<u>5 259</u>	<u>1.9</u>	3 835	3,0	2 534	3,4	13 327	5,3	<u>Apr.</u>
<u>May.</u>	<u>5 143</u>	<u>1.9</u>	3 694	2,7	2 514	3,1	12 929	5,1	<u>May.</u>
<u>Jun.</u>	<u>5 148</u>	<u>2.3</u>	3 678	3,1	2 533	4,5	13 041	6,9	<u>Jun.</u>
<u>Jul.</u>	<u>5 207</u>	<u>2.7</u>	3 722	3,4	3 867	2,6	20 134	5,3	<u>Jul.</u>
<u>Ago.</u>	<u>5 258</u>	<u>2.5</u>	3 770	3,1	2 448	1,3	12 869	3,8	<u>Aug.</u>
<u>Set.</u>	<u>5 354</u>	<u>2.8</u>	3 858	3,5	2 454	2,4	13 138	5,3	<u>Sep.</u>
<u>Oct.</u>	<u>5 415</u>	<u>3.4</u>	3 901	4,0	2 444	3,1	13 236	6,7	<u>Oct.</u>
<u>Nov.</u>	<u>5 454</u>	<u>3.5</u>	3 928	4,0	2 464	2,7	13 438	6,4	<u>Nov.</u>
<u>Dic.</u>	<u>5 447</u>	<u>3.6</u>	3 918	4,0	4 072	2,6	22 181	6,4	<u>Dec.</u>
<u>2020</u>									<u>2020</u>
<u>Ene.</u>	<u>5 271</u>	<u>3.8</u>	3 803	3,0	2 583	1,8	13 615	5,6	<u>Jan.</u>
<u>Feb.</u>	<u>5 187</u>	<u>3.1</u>	3 707	2,3	2 690	3,0	13 952	6,3	<u>Feb.</u>
<u>Mar.</u>	<u>5 338</u>	<u>-0.7</u>	3 878	-2,6	3 219	1,6	17 182	0,9	<u>Mar.</u>

1/ A partir de la Nota Semanal N° 36 (20 de setiembre de 2018) se publica la información de puestos de trabajo dependiente e ingresos del sector formal de la economía basada en la Planilla Electrónica reportada a la SUNAT.

Con información disponible al 3 de abril de 2020 y se ha actualizado en la Nota Semanal N° 31 (20 de agosto de 2020).

2/ Los puestos de trabajo se diferencian del número de trabajadores debido a que una persona puede ocupar más de un puesto de trabajo. Se incluyen trabajadores con Contratos Administrativos de Servicios (CAS).

3/ Información preliminar.

4/ Se refiere al ingreso promedio del total de puestos de trabajo formal.

5/ Corresponde al ingreso del total de puestos de trabajo.

Fuente: SUNAT

Elaboración: Gerencia Central de Estudios Económicos.

EMPLEO EN LIMA METROPOLITANA – PROMEDIO MÓVIL TRES MESES
EMPLOYMENT IN METROPOLITAN LIMA – THREE-MONTH MOVING AVERAGE

(Miles de personas)^{1/} / (Thousands of persons)^{1/}

	2019						2020						Var. porcentual (May/Jun/Jul 20) / (May/Jun/Jul 19)		
	May/Jun/Jul	Jun/Jul/Ago	Jul/Ago/Set	Ago/Set/Oct	Set/Oct/Nov	Oct/Nov/Dic	Nov/Dic/Ene	Dic/Ene/Feb	Ene/Feb/Mar	Feb/Mar/Abr	Mar/Abr/May	Abr/May/Jun			May/Jun/Jul
PEA	5222	5237	5228	5270	5297	5341	5378	5378	5230	4016	2934	2625	3510	-32,8	LABOR FORCE
PEA OCUPADA	4908	4932	4927	4932	4962	5015	5037	4998	4824	3655	2549	2198	2935	-40,2	EMPLOYED LABOR FORCE
<u>Por edad</u>															<u>By age groups</u>
14 a 24 años	814	829	817	796	807	825	878	874	862	606	388	260	381	-53,1	14 to 24 years
25 a 44 años	2605	2600	2609	2604	2612	2625	2608	2566	2443	1885	1353	1229	1656	-36,5	25 to 44 years
45 a más años	1489	1503	1501	1533	1543	1565	1552	1557	1519	1163	808	709	898	-39,7	45 and more
<u>Por categoría ocupacional</u>															<u>By occupational category</u>
Independiente	1733	1688	1686	1678	1717	1737	1751	1738	1641	1146	712	631	1018	-41,3	Self-employed
Dependiente	3010	3073	3053	3052	3035	3087	3096	3092	3004	2390	1751	1512	1820	-39,5	Dependent
Trabajador no remunerado	165	171	188	202	210	191	190	168	179	118	86	54	98	-40,7	Non remunerated workers
<u>Por tamaño de empresa</u>															<u>By enterprise size</u>
De 1 a 10 trabajadores	2974	2963	2981	2980	3004	2980	3020	2991	2907	2026	1261	1011	1600	-46,2	From 1 to 10 workers
De 11 a 50 trabajadores	448	470	478	481	470	487	473	494	455	357	240	212	273	-39,1	From 11 to 50 workers
De 51 y más	1486	1499	1469	1470	1488	1548	1545	1513	1461	1272	1048	975	1063	-28,5	From 51 to more
PEA ADECUADAMENTE EMPLEADA 2/	3153	3185	3177	3211	3232	3310	3251	3170	2936	2184	1436	1101	1389	-55,9	ADEQUATELY EMPLOYED 2/
PEA SUBEMPLEADA 3/	1755	1747	1750	1721	1730	1705	1786	1827	1888	1471	1114	1097	1546	-11,9	UNDEREMPLOYED 3/
TASA DE DESEMPLEO (%)	6,0	5,8	5,7	6,4	6,3	6,1	6,3	7,1	7,8	9,0	13,1	16,3	16,4		UNEMPLOYMENT RATE (%)
<u>Por género</u>															<u>By gender</u>
Hombre	5,5	5,0	4,8	5,2	5,2	5,0	4,9	5,4	6,6	8,5	13,7	16,1	16,3		Male
Mujer	6,6	6,8	6,9	7,9	7,7	7,3	8,0	9,0	9,2	9,6	12,4	16,5	16,5		Female
<u>Por grupos de edad</u>															<u>By age groups</u>
14 a 24 años	13,1	12,9	14,2	16,9	16,3	15,8	16,0	17,6	17,8	18,8	24,4	33,4	32,6		14 to 24 years
25 a 44 años	5,3	5,1	4,6	5,0	5,0	4,6	4,7	5,1	6,2	8,2	13,1	16,3	15,2		25 to 44 years
45 a más años	2,9	2,8	2,6	2,5	2,6	2,7	2,9	3,4	3,6	4,3	6,5	7,6	9,4		45 and more
COEFICIENTE DE OCUPACIÓN 4/	62,9	63,1	63,0	62,9	63,3	63,9	64,1	63,5	61,2	46,3	32,3	27,8	37,1		Employment Rate 4/
INGRESO MENSUAL 5/	1686	1709	1739	1749	1759	1767	1792	1791	1711	1664	1584	1543	1520	-9,9	Total Monthly Income 5/

1/ La información de este cuadro se ha actualizado en la Nota Semanal N° 31 (20 de agosto de 2020). El calendario anual de publicación se presenta en la página vii de esta Nota.

2/ Trabajadores que laboran 35 o más horas semanales y que obtienen un ingreso igual o mayor al Ingreso Mínimo Referencial estimado por el INEI (S/ 1 008,39 al mes de abril de 2020). También incluye a los que voluntariamente trabajan menos de 35 horas.

3/ Trabajadores que no tienen un empleo adecuado, ya sea en términos de ingresos o por una jornada laboral menor a la requerida por el trabajador.

4/ Ratio de Población Ocupada (PEA Ocupada) y Población en Edad de Trabajar (PET).

5/ Soles. Promedio del ingreso total mensual (monetario y en especie), proveniente de la ocupación principal y secundaria. Excluye a los ocupados como trabajadores familiares no remunerados y a los practicantes.

6/ A partir de la Nota Semanal 19 (21 de mayo de 2020) se presentan los resultados de la Encuesta Permanente de Empleo correspondientes a la muestra del trimestre móvil.

Fuente: INEI. Encuesta Permanente de Empleo (EPE).

Elaboración: Gerencia Central de Estudios Económicos.

OPERACIONES DEL SECTOR PÚBLICO NO FINANCIERO
OPERATIONS OF THE NON FINANCIAL PUBLIC SECTOR

(Millones de soles)^{1/} / (Millions of soles)^{1/}

	2019						2020						Var% Jul.20/19	Enero-Julio				
	Jul.	Ago.	Sep.	Oct.	Nov.	Dic.	Ene.	Feb.	Mar.	Abr.	May.	Jun.		Jul.	2019	2020		Var.%
1. Ingresos corrientes del gobierno general	11 165	11 189	12 062	12 121	12 719	12 952	14 202	12 506	9 967	9 428	9 340	7 574	8 458	-24,3	90 881	71 475	-21,4	1. Current revenues of the General Government
a. Ingresos tributarios	8 122	8 259	9 051	9 272	9 686	9 742	11 232	8 610	8 012	7 894	7 485	4 644	6 523	-19,7	67 760	54 400	-19,7	a. Tax revenue
b. Ingresos no tributarios	3 043	2 930	3 011	2 849	3 032	3 210	2 971	3 896	1 955	1 534	1 854	2 931	1 934	-36,4	23 121	17 074	-26,2	b. Non-tax revenue
2. Gastos no financieros del gobierno general	14 169	12 282	12 395	13 935	13 652	23 008	9 423	10 870	12 292	12 513	11 007	9 789	13 454	-5,0	79 258	79 348	0,1	2. Non-financial expenditures of the General Government
a. Corriente	11 428	9 182	9 220	10 222	10 306	16 489	8 363	8 961	9 771	11 322	10 464	8 824	11 439	0,1	63 964	69 145	8,1	a. Current
b. Capital	2 741	3 100	3 175	3 713	3 346	6 519	1 060	1 909	2 520	1 190	543	965	2 014	-26,5	15 294	10 202	-33,3	b. Capital
<i>Formación Bruta de Capital</i>	<i>2 339</i>	<i>2 408</i>	<i>2 761</i>	<i>3 109</i>	<i>3 000</i>	<i>5 849</i>	<i>1 054</i>	<i>1 878</i>	<i>1 535</i>	<i>717</i>	<i>502</i>	<i>737</i>	<i>1 333</i>	<i>-43,0</i>	<i>13 508</i>	<i>7 754</i>	<i>-42,6</i>	<i>Gross capital formation</i>
<i>Gobierno Nacional</i>	<i>947</i>	<i>883</i>	<i>756</i>	<i>1 389</i>	<i>1 226</i>	<i>2 250</i>	<i>452</i>	<i>714</i>	<i>446</i>	<i>347</i>	<i>214</i>	<i>283</i>	<i>535</i>	<i>-43,5</i>	<i>5 224</i>	<i>2 991</i>	<i>-42,7</i>	<i>National Government</i>
<i>Gobiernos Regionales</i>	<i>533</i>	<i>502</i>	<i>502</i>	<i>685</i>	<i>702</i>	<i>1 295</i>	<i>221</i>	<i>351</i>	<i>334</i>	<i>140</i>	<i>111</i>	<i>154</i>	<i>366</i>	<i>-31,3</i>	<i>2 542</i>	<i>1 677</i>	<i>-34,0</i>	<i>Regional Government</i>
<i>Gobiernos Locales</i>	<i>859</i>	<i>1 022</i>	<i>1 503</i>	<i>1 035</i>	<i>1 072</i>	<i>2 304</i>	<i>381</i>	<i>812</i>	<i>755</i>	<i>230</i>	<i>177</i>	<i>299</i>	<i>432</i>	<i>-49,7</i>	<i>5 741</i>	<i>3 087</i>	<i>-46,2</i>	<i>Local Government</i>
<i>Otros gastos de capital</i>	<i>403</i>	<i>693</i>	<i>414</i>	<i>604</i>	<i>346</i>	<i>671</i>	<i>6</i>	<i>32</i>	<i>986</i>	<i>474</i>	<i>41</i>	<i>228</i>	<i>681</i>	<i>69,2</i>	<i>1 786</i>	<i>2 448</i>	<i>37,1</i>	<i>Others capital expenditure</i>
3. Otros 2/	743	218	153	-165	-559	-56	-277	-543	-645	-1 451	-65	75	116		1 148	-2 790		3. Others 2/
4. Resultado Primario (=1-2+3)	-2 261	-876	-180	-1 979	-1 493	-10 112	4 502	1 092	-2 970	-4 535	-1 732	-2 140	-4 880		12 771	-10 663		4. Primary Balance (=1-2+3)
5. Intereses	349	3 490	265	143	697	346	406	3 879	273	153	698	285	393	12,7	5 722	6 088	6,4	5. Interest payments
6. Resultado Económico (=4-5)	-2 610	-4 366	-445	-2 122	-2 189	-10 458	4 096	-2 786	-3 243	-4 688	-2 430	-2 425	-5 273		7 049	-16 750		6. Overall balance (=4-5)

1/ Preliminar. Información actualizada con datos al 7 de agosto de 2020 en la Nota Semanal N° 30 (13 de agosto de 2020). El calendario anual de publicación de estas estadísticas se presenta en la página vii de esta Nota.

2/ Incluye ingresos de capital del Gobierno General y resultado primario de empresas estatales.

Fuente: MEF, Banco de la Nación, Sunat, EsSalud, sociedades de beneficencia pública y empresas estatales.

Elaboración: Gerencia Central de Estudios Económicos

INGRESOS CORRIENTES DEL GOBIERNO GENERAL
GENERAL GOVERNMENT CURRENT REVENUES
(Millones de soles)^{1/} / (Millions of soles)^{1/}

	2019						2020						Var% Jul.20/19	Enero-Julio				
	Jul.	Ago.	Sep.	Oct.	Nov.	Dic.	Ene.	Feb.	Mar.	Abr.	May.	Jun.		Jul.	2019	2020		Var.%
INGRESOS TRIBUTARIOS	8 122	8 259	9 051	9 272	9 686	9 742	11 232	8 610	8 012	7 894	7 485	4 644	6 523	-19,7	67 760	54 400	-19,7	TAX REVENUES
Ingresos tributarios del Gobierno Nacional	7 912	8 001	8 822	9 091	9 433	9 482	10 998	8 024	7 782	7 758	7 295	4 518	6 376	-19,4	65 852	52 751	-19,9	Tax revenue of the National Government
1. Impuesto a la renta	2 847	2 840	3 026	3 350	3 383	3 184	4 375	3 406	3 855	4 618	4 235	1 586	2 377	-16,5	28 232	24 450	-13,4	1. Income tax
- Personas Naturales	988	975	936	1 149	982	1 064	1 413	979	1 005	1 583	1 034	761	847	-14,3	8 713	7 622	-12,5	- Individual
- Personas Jurídicas	1 731	1 747	1 910	1 893	2 281	2 031	2 704	2 372	2 114	1 093	3 054	654	1 013	-41,5	13 973	13 003	-6,9	- Corporate
- Regularización	128	119	181	308	120	89	258	54	736	1 941	146	172	517	303,1	5 546	3 825	-31,0	- Clearing
2. Impuestos a las importaciones	111	118	129	127	123	122	118	111	99	62	72	78	81	-26,9	806	621	-22,9	2. Import tax
3. Impuesto general a las ventas (IGV) 2/	5 133	5 301	5 403	5 338	5 446	5 590	6 392	4 870	4 200	3 378	3 225	3 327	4 041	-21,3	36 428	29 433	-19,2	3. Value-added tax 2/
- Interno	3 137	3 101	3 079	3 161	3 273	3 401	4 139	2 984	2 346	1 870	1 672	1 795	2 403	-23,4	21 877	17 210	-21,3	- Domestic
- Importaciones	1 996	2 200	2 324	2 177	2 173	2 188	2 253	1 886	1 854	1 508	1 553	1 532	1 638	-17,9	14 551	12 223	-16,0	- Imports
4. Impuesto selectivo al consumo (ISC)	599	693	709	737	707	699	936	670	704	334	243	325	461	-23,1	4 672	3 673	-21,4	4. Excise tax
- Combustibles	227	303	296	316	278	243	356	248	327	144	170	142	174	-23,4	1 777	1 560	-12,2	- Fuels
- Otros	372	390	413	421	430	457	580	422	377	190	74	183	287	-22,9	2 895	2 113	-27,0	- Other
5. Otros ingresos tributarios	952	914	1 075	1 017	1 145	1 249	524	478	354	765	578	576	781	-17,9	6 172	4 056	-34,3	5. Other tax revenue
6. Devoluciones de impuestos	-1 730	-1 863	-1 520	-1 477	-1 371	-1 362	-1 346	-1 511	-1 430	-1 399	-1 057	-1 374	-1 365	-21,1	-10 458	-9 483	-9,3	6. Tax refund
Ingresos tributarios de los Gobiernos Locales	211	258	228	180	253	260	234	587	230	136	190	125	148	-29,8	1 909	1 650	-13,6	Tax revenues of the Local Government
INGRESOS NO TRIBUTARIOS	3 043	2 930	3 011	2 849	3 032	3 210	2 971	3 896	1 955	1 534	1 854	2 931	1 934	-36,4	23 121	17 074	-26,2	NON-TAX REVENUE
Ingresos no tributarios del Gobierno Nacional	2 717	2 589	2 685	2 559	2 651	2 828	2 581	3 316	1 670	1 320	1 623	2 699	1 700	-37,4	20 674	14 909	-27,9	Non-tax revenue of the National Government
1. Contribuciones sociales	1 492	1 475	1 388	1 471	1 412	1 619	1 441	1 392	1 184	1 190	1 141	1 197	1 220	-18,2	9 900	8 766	-11,5	1. Social Contributions
2. Recursos propios y transferencias	554	554	613	469	550	515	556	832	348	115	156	252	264	-52,4	4 244	2 523	-40,5	2. Fees and transfers
3. Canon y regalías	270	267	539	268	393	402	341	366	334	126	189	187	159	-41,2	2 558	1 702	-33,4	3. Royalties
4. Otros	402	292	144	351	296	291	244	726	-196	-111	136	1 062	57	-85,8	3 972	1 918	-51,7	4. Others
Ingresos no tributarios de los Gobiernos Regionales	69	75	69	54	67	75	95	67	68	63	60	60	59	-14,2	540	473	-12,5	Non-tax revenue of the Regional Government
Ingresos no tributarios de los Gobiernos Locales	257	266	257	236	314	308	294	512	216	152	171	172	175	-31,9	1 907	1 692	-11,2	Non-tax revenue of the Local Government
TOTAL INGRESOS CORRIENTES	11 165	11 189	12 062	12 121	12 719	12 952	14 202	12 506	9 967	9 428	9 340	7 574	8 458	-24,3	90 881	71 475	-21,4	CURRENT REVENUES

1/ Preliminar. Información actualizada con datos al 7 de agosto de 2020 en la Nota Semanal N° 30 (13 de agosto de 2020). El calendario anual de publicación de estas estadísticas se presenta en la página vii de esta Nota.

2/ Incluye los dos puntos porcentuales correspondientes al Impuesto de Promoción Municipal (IPM).

Fuente: MEF, Banco de la Nación y Sunat.

Elaboración: Gerencia Central de Estudios Económicos

INGRESOS CORRIENTES DEL GOBIERNO GENERAL
GENERAL GOVERNMENT CURRENT REVENUES
(Millones de soles de 2007)^{1/} / (Millions of soles of 2007)^{1/}

	2019						2020						Var% Jul.20/19	Enero-Julio				
	Jul.	Ago.	Sep.	Oct.	Nov.	Dic.	Ene.	Feb.	Mar.	Abr.	May.	Jun.		Jul.	2019	2020		Var.%
INGRESOS TRIBUTARIOS	5 649	5 741	6 291	6 437	6 718	6 742	7 768	5 947	5 498	5 412	5 121	3 185	4 454	-21,2	47 371	37 386	-21,1	TAX REVENUES
Ingresos tributarios del Gobierno Nacional	5 503	5 562	6 132	6 312	6 542	6 562	7 607	5 542	5 340	5 319	4 991	3 099	4 353	-20,9	46 035	36 251	-21,3	Tax revenue of the National Government
1. Impuesto a la renta	1 980	1 974	2 103	2 326	2 346	2 204	3 026	2 352	2 645	3 166	2 897	1 088	1 623	-18,0	19 736	16 797	-14,9	1. Income tax
- Personas Naturales	687	678	650	798	681	736	977	676	690	1 085	708	522	578	-15,8	6 091	5 236	-14,0	- Individual
- Personas Jurídicas	1 204	1 214	1 327	1 314	1 582	1 405	1 870	1 638	1 450	749	2 089	448	691	-42,6	9 775	8 937	-8,6	- Corporate
- Regularización	89	82	126	214	83	62	179	38	505	1 331	100	118	353	295,7	3 870	2 623	-32,2	- Clearing
2. Impuestos a las importaciones	77	82	90	88	85	85	82	77	68	42	49	53	55	-28,2	563	427	-24,2	2. Import tax
3. Impuesto general a las ventas (IGV) 2/	3 570	3 684	3 755	3 706	3 777	3 868	4 421	3 364	2 882	2 316	2 206	2 282	2 759	-22,7	25 470	20 231	-20,6	3. Value-added tax 2/
- Interno	2 182	2 155	2 140	2 194	2 270	2 354	2 863	2 061	1 610	1 282	1 144	1 232	1 641	-24,8	15 298	11 832	-22,7	- Domestic
- Importaciones	1 388	1 529	1 615	1 511	1 507	1 514	1 558	1 303	1 272	1 034	1 062	1 051	1 119	-19,4	10 172	8 398	-17,4	- Imports
4. Impuesto selectivo al consumo (ISC)	417	482	493	511	491	484	647	463	483	229	167	223	315	-24,5	3 266	2 526	-22,7	4. Excise tax
- Combustibles	158	210	206	219	193	168	246	171	225	98	116	97	119	-24,8	1 242	1 073	-13,6	- Fuels
- Otros	259	271	287	292	298	316	401	292	258	130	50	126	196	-24,3	2 024	1 454	-28,2	- Other
5. Otros ingresos tributarios	662	635	747	706	794	864	362	330	243	525	395	395	533	-19,4	4 308	2 784	-35,4	5. Other tax revenue
6. Devoluciones de impuestos	-1 204	-1 295	-1 056	-1 025	-951	-942	-931	-1 043	-981	-959	-723	-943	-932	-22,6	-7 309	-6 513	-10,9	6. Tax refund
Ingresos tributarios de los Gobiernos Locales	146	179	159	125	175	180	162	405	158	93	130	86	101	-31,1	1 336	1 135	-15,0	Tax revenues of the Local Government
INGRESOS NO TRIBUTARIOS	2 117	2 037	2 093	1 978	2 103	2 222	2 055	2 691	1 342	1 052	1 268	2 010	1 321	-37,6	16 160	11 738	-27,4	NON-TAX REVENUE
Ingresos no tributarios del Gobierno Nacional	1 890	1 800	1 866	1 776	1 839	1 957	1 786	2 291	1 146	905	1 110	1 851	1 161	-38,6	14 448	10 249	-29,1	Non-tax revenue of the National Government
1. Contribuciones sociales	1 037	1 025	965	1 022	979	1 120	997	961	813	816	781	821	833	-19,7	6 920	6 022	-13,0	1. Social Contributions
2. Recursos propios y transferencias	385	385	426	326	382	357	384	575	239	79	107	173	180	-53,3	2 967	1 737	-41,5	2. Fees and transfers
3. Canon y regalías	188	186	375	186	273	279	236	253	229	86	130	128	108	-42,3	1 788	1 171	-34,5	3. Royalties
4. Otros	280	203	100	244	205	201	168	502	-135	-76	93	729	39	-86,0	2 774	1 320	-52,4	4. Others
Ingresos no tributarios de los Gobiernos Regionales	48	52	48	38	46	52	66	46	47	43	41	41	40	-15,8	378	325	-14,0	Non-tax revenue of the Regional Government
Ingresos no tributarios de los Gobiernos Locales	179	185	179	164	218	213	203	354	148	104	117	118	120	-33,1	1 334	1 164	-12,7	Non-tax revenue of the Local Government
TOTAL INGRESOS CORRIENTES	7 766	7 777	8 384	8 415	8 821	8 963	9 823	8 638	6 840	6 463	6 390	5 196	5 775	-25,6	63 531	49 124	-22,7	CURRENT REVENUES

1/ Preliminar. Información actualizada con datos al 7 de agosto de 2020 en la Nota Semanal N° 30 (13 de agosto de 2020). El calendario anual de publicación de estas estadísticas se presenta en la página vii de esta Nota.

2/ Incluye los dos puntos porcentuales correspondientes al Impuesto de Promoción Municipal (IPM).

Fuente: MEF, Banco de la Nación y Sunat.
Elaboración: Gerencia Central de Estudios Económicos

GASTOS NO FINANCIEROS DEL GOBIERNO GENERAL
NON-FINANCIAL EXPENDITURES OF THE GENERAL GOVERNMENT

(Millones de soles)^{1/ 2/} / (Millions of soles)^{1/ 2/}

	2019						2020						Var% Jul.20/19	Enero-Julio				
	Jul.	Ago.	Sep.	Oct.	Nov.	Dic.	Ene.	Feb.	Mar.	Abr.	May.	Jun.		Jul.	2019	2020		Var.%
I. GASTOS CORRIENTES	11 428	9 182	9 220	10 222	10 306	16 489	8 363	8 961	9 771	11 322	10 464	8 824	11 439	0,1	63 964	69 145	8,1	I. CURRENT EXPENDITURE
Remuneraciones	4 582	3 676	3 733	3 895	4 137	6 099	4 263	4 061	3 810	3 873	4 077	3 930	4 691	2,4	27 625	28 706	3,9	Wages and salaries
Gobierno Nacional	2 736	2 102	2 126	2 208	2 402	3 190	2 445	2 427	2 125	2 175	2 378	2 235	2 769	1,2	16 123	16 553	2,7	National governments
Gobiernos Regionales	1 574	1 400	1 438	1 492	1 544	2 635	1 597	1 431	1 479	1 535	1 510	1 531	1 659	5,5	10 084	10 743	6,5	Regional governments
Gobiernos Locales	273	174	169	195	192	274	221	203	207	163	189	163	263	-3,6	1 418	1 410	-0,6	Local governments
Bienes y servicios 2/	4 064	3 704	3 624	4 047	4 151	7 465	2 452	2 974	3 073	2 985	2 938	3 208	3 905	-3,9	22 299	21 535	-3,4	Goods and services 2/
<i>Del cual: Mantenimiento</i>	474	372	319	485	388	911	263	235	114	354	158	165	390	-17,7	2 055	1 679	-18,3	<i>Of which: Maintenance</i>
Gobierno Nacional	2 834	2 532	2 487	2 792	2 939	5 066	1 892	2 033	1 965	2 014	1 924	2 124	2 625	-7,4	15 657	14 577	-6,9	National governments
Gobiernos Regionales	426	458	414	487	502	1 107	169	266	382	376	414	471	497	16,6	2 222	2 574	15,9	Regional governments
Gobiernos Locales	804	714	723	767	710	1 291	391	675	726	596	600	613	783	-2,7	4 420	4 384	-0,8	Local governments
Transferencias 3/	2 781	1 802	1 863	2 280	2 018	2 926	1 647	1 926	2 888	4 464	3 449	1 686	2 843	2,2	14 040	18 904	34,6	Transfers 3/
Gobierno Nacional	2 424	1 503	1 547	1 968	1 707	2 383	1 309	1 613	2 577	4 179	3 173	1 376	2 517	3,8	11 759	16 743	42,4	National governments
Gobiernos Regionales	256	219	237	231	230	416	272	234	245	225	224	224	260	1,5	1 759	1 684	-4,3	Regional governments
Gobiernos Locales	100	80	79	80	81	127	67	79	66	60	52	86	66	-34,0	523	477	-8,8	Local governments
II. GASTO DE CAPITAL	2 741	3 100	3 175	3 713	3 346	6 519	1 060	1 909	2 520	1 190	543	965	2 014	-26,5	15 294	10 202	-33,3	II. CAPITAL EXPENDITURE
Formación bruta de capital	2 339	2 408	2 761	3 109	3 000	5 849	1 054	1 878	1 535	717	502	737	1 333	-43,0	13 508	7 754	-42,6	Gross capital formation
Gobierno Nacional	947	883	756	1 389	1 226	2 250	452	714	446	347	214	283	535	-43,5	5 224	2 991	-42,7	National governments
Gobiernos Regionales	533	502	502	685	702	1 295	221	351	334	140	111	154	366	-31,3	2 542	1 677	-34,0	Regional governments
Gobiernos Locales	859	1 022	1 503	1 035	1 072	2 304	381	812	755	230	177	299	432	-49,7	5 741	3 087	-46,2	Local governments
Otros gastos de capital 3/	403	693	414	604	346	671	6	32	986	474	41	228	681	69,2	1 786	2 448	37,1	Others 3/
III. GASTO NO FINANCIERO TOTAL (I + II)	14 169	12 282	12 395	13 935	13 652	23 008	9 423	10 870	12 292	12 513	11 007	9 789	13 454	-5,0	79 258	79 348	0,1	III. NON-FINANCIAL EXPENDITURE (I+II)
Gobierno Nacional	9 320	7 719	7 338	8 963	8 642	13 448	6 144	6 842	8 126	9 173	7 716	6 240	9 108	-2,3	50 788	53 349	5,0	National governments
Gobiernos Regionales	2 803	2 592	2 604	2 903	2 984	5 480	2 259	2 297	2 454	2 289	2 272	2 384	2 795	-0,3	16 686	16 751	0,4	Regional governments
Gobiernos Locales	2 045	1 972	2 454	2 069	2 026	4 080	1 020	1 732	1 711	1 050	1 019	1 165	1 550	-24,2	11 783	9 248	-21,5	Local governments

1/ Preliminar. Información actualizada con datos al 7 de agosto de 2020 en la Nota Semanal N° 30 (13 de agosto de 2020). El calendario anual de publicación de estas estadísticas se presenta en la página vii de esta Nota.

2/ Neto de comisiones.

3/ Neto de transferencias intergubernamentales.

Fuente: MEF, Banco de la Nación, Sunat, EsSalud, sociedades de beneficencia pública, gobiernos locales e instituciones públicas.

Elaboración: Gerencia Central de Estudios Económicos

GASTOS NO FINANCIEROS DEL GOBIERNO GENERAL
NON-FINANCIAL EXPENDITURES OF THE GENERAL GOVERNMENT

(Millones de soles de 2007)^{1/ 2/} / (Millions of soles of 2007)^{1/ 2/}

	2019						2020							Var% Jul.20/19	Enero-Julio			
	Jul.	Ago.	Sep.	Oct.	Nov.	Dic.	Ene.	Feb.	Mar.	Abr.	May.	Jun.	Jul.		2019	2020	Var.%	
I. GASTOS CORRIENTES	7 948	6 382	6 408	7 097	7 147	11 411	5 784	6 189	6 706	7 762	7 159	6 053	7 811	-1,7	44 691	47 464	6,2	I. CURRENT EXPENDITURE
Remuneraciones	3 187	2 555	2 595	2 704	2 869	4 221	2 949	2 805	2 615	2 655	2 789	2 696	3 203	0,5	19 309	19 712	2,1	Wages and salaries
Gobierno Nacional	1 903	1 461	1 478	1 533	1 666	2 208	1 691	1 676	1 458	1 491	1 627	1 533	1 891	-0,6	11 270	11 367	0,9	National government
Gobiernos Regionales	1 094	973	999	1 036	1 071	1 823	1 105	988	1 015	1 053	1 033	1 051	1 133	3,5	7 048	7 377	4,7	Regional governments
Gobiernos Locales	190	121	117	136	133	190	153	140	142	112	129	112	180	-5,4	991	968	-2,3	Local governments
Bienes y servicios 2/	2 827	2 574	2 519	2 810	2 879	5 166	1 696	2 054	2 109	2 046	2 010	2 201	2 666	-5,7	15 572	14 782	-5,1	Goods and services 2/
<i>Del cual: Mantenimiento</i>	<i>329</i>	<i>259</i>	<i>222</i>	<i>337</i>	<i>269</i>	<i>630</i>	<i>182</i>	<i>162</i>	<i>78</i>	<i>243</i>	<i>108</i>	<i>113</i>	<i>266</i>	<i>-19,2</i>	<i>1 435</i>	<i>1 153</i>	<i>-19,7</i>	<i>Of which: Maintenance</i>
Gobierno Nacional	1 971	1 760	1 729	1 939	2 038	3 506	1 309	1 404	1 348	1 380	1 316	1 457	1 793	-9,1	10 936	10 008	-8,5	National government
Gobiernos Regionales	296	318	288	338	348	766	117	184	262	257	283	323	339	14,5	1 551	1 766	13,9	Regional governments
Gobiernos Locales	559	496	503	533	493	893	270	466	498	409	411	421	534	-4,4	3 085	3 009	-2,5	Local governments
Transferencias 3/	1 934	1 253	1 295	1 583	1 399	2 025	1 139	1 331	1 982	3 060	2 360	1 156	1 941	0,4	9 810	12 970	32,2	Transfers 3/
Gobierno Nacional	1 686	1 044	1 075	1 366	1 184	1 649	906	1 114	1 769	2 865	2 171	944	1 718	1,9	8 215	11 486	39,8	National government
Gobiernos Regionales	178	152	165	160	159	288	188	162	168	155	153	153	177	-0,4	1 229	1 157	-5,9	Regional governments
Gobiernos Locales	70	56	55	56	56	88	46	55	45	41	36	59	45	-35,2	365	327	-10,3	Local governments
II. GASTO DE CAPITAL	1 907	2 155	2 207	2 578	2 321	4 512	733	1 319	1 730	816	372	662	1 375	-27,9	10 675	7 006	-34,4	II. CAPITAL EXPENDITURE
Formación bruta de capital	1 627	1 673	1 919	2 158	2 080	4 047	729	1 297	1 053	491	343	505	910	-44,0	9 428	5 329	-43,5	Gross capital formation
Gobierno Nacional	659	614	525	964	850	1 557	313	493	306	238	146	194	366	-44,5	3 646	2 056	-43,6	National government
Gobiernos Regionales	371	349	349	476	487	896	153	243	229	96	76	106	250	-32,5	1 774	1 152	-35,1	Regional governments
Gobiernos Locales	597	711	1 045	719	743	1 594	263	561	518	158	121	205	295	-50,7	4 007	2 122	-47,0	Local governments
Otros gastos de capital 3/	280	482	288	420	240	464	4	22	676	325	28	157	465	66,1	1 247	1 677	34,5	Others 3/
III. GASTO NO FINANCIERO TOTAL (I + II)	9 855	8 537	8 615	9 674	9 468	15 923	6 517	7 508	8 435	8 578	7 531	6 715	9 186	-6,8	55 365	54 470	-1,6	III. NON-FINANCIAL EXPENDITURE (I+II)
Gobierno Nacional	6 483	5 365	5 100	6 223	5 994	9 307	4 250	4 725	5 576	6 289	5 279	4 280	6 219	-4,1	35 482	36 618	3,2	National government
Gobiernos Regionales	1 950	1 801	1 810	2 015	2 069	3 792	1 562	1 586	1 684	1 569	1 555	1 635	1 909	-2,1	11 658	11 501	-1,3	Regional governments
Gobiernos Locales	1 423	1 371	1 705	1 437	1 405	2 824	705	1 196	1 175	720	697	799	1 059	-25,6	8 225	6 351	-22,8	Local governments

1/ Preliminar. Información actualizada con datos al 7 de agosto de 2020 en la Nota Semanal N° 30 (13 de agosto de 2020). El calendario anual de publicación de estas estadísticas se presenta en la página vii de esta Nota.

2/ Neto de comisiones.

3/ Neto de transferencias intergubernamentales.

Fuente: MEF, Banco de la Nación, Sunat, EsSalud, sociedades de beneficencia pública, gobiernos locales e instituciones públicas.

Elaboración: Gerencia Central de Estudios Económicos

**FLUJOS MACROECONÓMICOS
MACROECONOMIC INDICATORS**

 (Porcentaje del PBI)^{1/2/} / (Percentage of GDP)^{1/2/}

	2018					2019					2020		
	I	II	III	IV	AÑO	I	II	III	IV	AÑO	I	II	
I. AHORRO-INVERSIÓN													I. SAVING-INVESTMENT
*1. Ahorro nacional	18,4	19,8	19,3	22,3	20,0	17,8	19,6	20,2	21,8	19,9	18,7	14,0	1. National saving
a. Sector público 3/	4,4	6,1	0,9	0,5	2,9	6,1	6,5	1,2	0,2	3,4	2,7	-4,5	a. Public sector 3/
b. Sector privado	14,0	13,8	18,5	21,8	17,1	11,7	13,1	19,1	21,6	16,5	16,0	18,5	b. Private sector
2. Ahorro externo	2,6	1,4	2,4	0,4	1,7	3,1	1,5	1,6	0,0	1,5	1,2	0,3	2. External saving
3. Inversión	21,0	21,3	21,8	22,8	21,7	20,9	21,1	21,9	21,8	21,4	19,8	14,3	3. Investment
a. Sector público	3,0	4,0	4,6	7,2	4,8	2,7	4,4	4,4	6,6	4,6	3,2	1,9	a. Public sector
b. Sector privado	18,1	17,2	17,1	15,5	16,9	18,2	16,7	17,4	15,2	16,8	16,6	12,4	b. Private sector
II. BALANZA DE PAGOS													II. BALANCE OF PAYMENTS
1. Balanza en cuenta corriente	-2,6	-1,4	-2,4	-0,4	-1,7	-3,1	-1,5	-1,6	0,0	-1,5	-1,2	-0,3	1. Current account balance
a. Balanza comercial	3,6	3,6	2,3	3,3	3,2	2,4	2,3	2,7	3,9	2,9	2,1	-0,7	a. Trade balance
b. Servicios	-1,4	-1,2	-1,0	-1,3	-1,2	-1,3	-1,2	-1,3	-1,6	-1,3	-1,8	-2,4	b. Services
c. Renta de factores	-6,4	-5,4	-5,3	-3,9	-5,2	-6,1	-4,2	-4,6	-3,9	-4,7	-3,1	-0,7	c. Investment Income
d. Transferencias corrientes	1,6	1,6	1,6	1,5	1,6	1,8	1,6	1,6	1,5	1,6	1,6	3,4	d. Current transfers
2. Cuenta financiera	0,1	-2,9	0,2	5,2	0,7	5,6	8,2	4,5	0,1	4,6	3,0	10,1	2. Financial account
a. Sector privado	-1,2	2,6	-0,1	0,2	0,4	0,7	1,9	5,6	1,2	2,4	-0,3	2,0	a. Private sector
b. Sector público	-2,9	0,1	1,7	4,5	0,9	7,1	3,3	-2,9	0,6	1,9	1,7	8,0	b. Public sector
c. Capitales de corto plazo	4,2	-5,5	-1,4	0,4	-0,7	-2,2	3,0	1,9	-1,7	0,3	1,7	0,1	c. Short term capital
3. Financiamiento excepcional	0,0	0,0	0,0	0,0	0,0	0,0	0,0	0,0	0,0	0,0	0,0	0,0	3. Exceptional financing
4. Flujo de reservas netas del BCRP	-2,9	-4,8	-2,0	3,1	-1,6	5,0	5,1	2,1	-0,1	3,0	-1,7	7,9	4. BCRP net international reserves flow
5. Errores y omisiones netos	-0,5	-0,5	0,2	-1,6	-0,6	2,6	-1,6	-0,8	-0,1	0,0	-3,6	-1,8	5. Net errors and omissions
III. SECTOR PÚBLICO NO FINANCIERO													III. NON-FINANCIAL PUBLIC SECTOR
1. Ahorro en cuenta corriente	4,4	6,1	0,9	0,5	2,9	6,1	6,5	1,2	0,2	3,4	2,7	-4,5	1. Current account saving
2. Ingresos de capital	0,2	0,1	0,2	0,1	0,2	0,3	0,1	0,2	0,2	0,2	0,0	0,0	2. Capital revenue
3. Gastos de capital	3,4	4,7	5,2	8,0	5,4	3,0	4,8	5,2	7,6	5,2	3,8	2,4	3. Capital expenditure
a. Inversión pública	3,0	4,0	4,6	7,2	4,8	2,7	4,4	4,4	6,6	4,6	3,2	1,9	a. Public Investment
b. Otros gastos de capital	0,4	0,6	0,5	0,7	0,6	0,2	0,4	0,7	1,0	0,6	0,6	0,5	b. Others
4. Resultado económico	1,2	1,5	-4,1	-7,4	-2,3	3,4	1,9	-3,8	-7,2	-1,6	-1,1	-6,9	4. Overall balance
5. Financiamiento	-1,2	-1,5	4,1	7,4	2,3	-3,4	-1,9	3,8	7,2	1,6	1,1	6,9	5. Net financing
a. Financiamiento externo	0,1	0,1	0,3	-0,7	-0,1	2,1	-0,1	0,1	0,6	0,6	1,4	7,8	a. External
b. Financiamiento interno	-1,3	-1,6	3,8	8,1	2,4	-5,5	-1,8	3,7	6,7	1,0	-0,3	-0,9	b. Domestic
c. Privatización	0,0	0,0	0,0	0,0	0,0	0,0	0,0	0,0	0,0	0,0	0,0	0,0	c. Privatization
Nota:													Note:
Saldo de deuda pública externa 4/					8,8					8,5			Stock of external public debt 4/

1/ Preliminar. Información actualizada con datos al 14 de agosto de 2020 en la Nota Semanal N° 31 (20 de agosto de 2020).

El calendario anual de publicación de estas estadísticas se presenta en la página vii de esta Nota.

2/ Debido al redondeo de los datos parciales, los totales pueden diferir de la suma de las partes.

3/ El ahorro público está definido como la diferencia entre ingresos y gastos corrientes.

4/ Deuda externa del sector público no financiero

Fuente: BCRP.

Elaboración: Gerencia Central de Estudios Económicos

**PRODUCTO BRUTO INTERNO
GROSS DOMESTIC PRODUCT**

(Año base 2007, Variaciones porcentuales)^{1/} / (Base year 2007, Percentage changes)^{1/}

SECTORES ECONÓMICOS	2018					2019					2020		ECONOMIC SECTORS
	I	II	III	IV	AÑO	I	II	III	IV	AÑO	I	II	
Agropecuario	7,0	11,3	6,7	4,9	7,8	5,3	2,1	1,0	6,1	3,4	3,6	1,0	<i>Agriculture and Livestock</i>
Pesca	13,8	34,2	16,1	168,1	47,7	-25,9	-32,7	11,7	-30,7	-25,9	-15,3	-15,7	<i>Fishing</i>
Minería e hidrocarburos	0,2	-0,8	-3,0	-2,2	-1,5	-0,5	-2,3	0,3	2,1	0,0	-5,2	-34,3	<i>Mining and fuel</i>
Manufactura	0,5	10,7	1,9	10,3	5,9	-1,0	-6,9	4,0	-2,3	-1,7	-9,6	-34,0	<i>Manufacturing</i>
Electricidad y agua	2,3	5,0	3,9	6,3	4,4	5,9	3,8	3,6	2,4	3,9	-2,1	-19,4	<i>Electricity and water</i>
Construcción	4,5	7,0	1,1	8,1	5,3	2,3	7,5	3,3	-4,6	1,5	-12,9	-67,0	<i>Construction</i>
Comercio	2,7	3,2	2,2	2,5	2,6	2,4	2,7	3,3	3,6	3,0	-6,1	-47,5	<i>Commerce</i>
Servicios	4,1	5,2	3,9	4,3	4,4	4,0	3,7	4,0	3,4	3,8	-0,8	-25,5	<i>Services</i>
<u>PBI GLOBAL 2/</u>	<u>3,1</u>	<u>5,6</u>	<u>2,5</u>	<u>4,6</u>	<u>4,0</u>	<u>2,5</u>	<u>1,2</u>	<u>3,2</u>	<u>1,8</u>	<u>2,2</u>	<u>-3,5</u>	<u>-30,2</u>	<u>GDP</u>
Sectores primarios	2,0	6,7	-0,5	5,6	3,6	-1,5	-4,7	1,4	0,5	-1,2	-2,6	-20,0	<i>Primary sectors</i>
Sectores no primarios	3,5	5,2	3,3	4,4	4,1	3,6	3,2	3,7	2,2	3,2	-3,7	-33,5	<i>Non-primary sectors</i>

1/ Preliminar. Actualizado con información al 16 de agosto de 2020 en la Nota N° 31 (20 de agosto de 2020).

2/ Incluye derechos de importación y otros impuestos a los productos.

Fuente: Instituto Nacional de Estadística e Informática y Ministerios de Agricultura y Riego, Energía y Minas y de la Producción.

Elaboración: Gerencia Central de Estudios Económicos

**PRODUCTO BRUTO INTERNO
GROSS DOMESTIC PRODUCT**

(Millones de soles de 2007)^{1/} / (Millions of soles of 2007)^{1/}

SECTORES ECONÓMICOS	2018					2019					2020		ECONOMIC SECTORS
	I	II	III	IV	AÑO	I	II	III	IV	AÑO	I	II	
Agropecuario	6235	9628	6953	6644	29461	6564	9832	7020	7048	30464	6801	9933	Agriculture and Livestock
Pesca	585	1119	309	824	2837	434	754	345	571	2103	367	635	Fishing
Minería e hidrocarburos	16624	17827	17962	18336	70749	16544	17426	18019	18725	70714	15678	11457	Mining and fuel
Manufactura	15755	18260	16435	18047	68497	15604	17007	17098	17625	67334	14111	11230	Manufacturing
Electricidad y agua	2413	2449	2437	2526	9826	2556	2543	2526	2586	10211	2503	2051	Electricity and water
Construcción	6442	7152	7688	10052	31334	6590	7686	7945	9591	31812	5743	2534	Construction
Comercio	13282	14149	15015	14797	57243	13604	14529	15504	15324	58960	12768	7633	Commerce
Servicios	63056	65144	67025	69910	265135	65585	67580	69682	72278	275125	65060	50354	Services
PBI GLOBAL 2/	124393	135729	133824	141136	535083	127481	137356	138138	143747	546723	123031	95826	GDP
Sectores primarios	27657	34843	29133	30946	122579	27244	33223	29532	31097	121095	26530	26579	Primary sectors
Sectores no primarios	96736	100885	104692	110191	412504	100237	104134	108607	112651	425628	96501	69246	Non-primary sectors

1/ Preliminar. Actualizado con información al 16 de agosto de 2020 en la Nota N° 31 (20 de agosto de 2020).

2/ Incluye derechos de importación y otros impuestos a los productos.

Fuente: Instituto Nacional de Estadística e Informática y Ministerios de Agricultura y Riego, Energía y Minas y de la Producción.
Elaboración: Gerencia Central de Estudios Económicos.

PRODUCTO BRUTO INTERNO POR TIPO DE GASTO
GROSS DOMESTIC PRODUCT BY TYPE OF EXPENDITURE

(Variaciones porcentuales anualizadas)^{1/} / (Annual growth rates)^{1/}

	2018					2019					2020		
	I	II	III	IV	AÑO	I	II	III	IV	AÑO	I	II	
I. Demanda interna	4,3	6,2	3,2	3,3	4,2	1,6	1,8	3,9	2,0	2,3	-2,3	-26,7	<i>I. Domestic Demand</i>
a. Consumo privado	3,2	5,1	3,3	3,8	3,8	3,2	2,5	3,3	3,0	3,0	-1,7	-22,1	<i>a. Private Consumption</i>
b. Consumo público	5,0	0,2	-3,8	-0,4	0,1	-3,6	1,6	7,0	2,6	2,1	6,0	-3,9	<i>b. Public Consumption</i>
c. Inversión bruta interna	7,3	13,2	6,4	4,1	7,6	-0,8	-0,1	4,3	-1,1	0,6	-8,1	-51,7	<i>c. Gross Domestic Investment</i>
Inversión bruta fija	5,4	8,5	0,1	5,3	4,7	1,3	6,1	5,6	-0,9	2,9	-13,0	-62,0	<i>Gross Fixed Investment</i>
i. Privada	5,5	8,7	1,9	2,5	4,5	2,8	5,3	7,1	0,9	4,0	-16,8	-60,2	<i>i. Private</i>
ii. Pública	5,1	7,5	-6,5	13,7	5,6	-8,1	9,9	-0,4	-5,8	-1,4	14,8	-70,0	<i>ii. Public</i>
II. Exportaciones 2/	3,5	4,0	-1,2	3,6	2,4	3,0	-1,5	0,6	1,3	0,8	-9,6	-43,6	<i>II. Exports 2/</i>
Menos:													<i>Less:</i>
III. Importaciones 2/	8,0	6,4	0,9	-1,8	3,2	-0,3	0,6	2,9	1,7	1,2	-5,8	-30,5	<i>III. Imports 2/</i>
IV. PBI	3,1	5,6	2,5	4,6	4,0	2,5	1,2	3,2	1,8	2,2	-3,5	-30,2	IV. GDP
Nota:													<i>Note:</i>
PBI desestacionalizado 3/	6,0	8,9	-3,2	7,1		-1,9	3,2	3,7	2,5		-20,2	-72,2	<i>Seasonally adjusted GDP 3/</i>
Demanda interna sin inventarios	3,8	5,3	1,8	3,6	3,6	2,1	3,2	4,2	1,9	2,9	-3,4	-29,3	<i>Domestic demand without inventories</i>

PRODUCTO BRUTO INTERNO POR TIPO DE GASTO (Millones de soles a precios de 2007) 1/
GROSS DOMESTIC PRODUCT BY TYPE OF EXPENDITURE (Millions of soles from 2007) 1/

	2018					2019					2020		
	I	II	III	IV	AÑO	I	II	III	IV	AÑO	I	II	
I. Demanda interna	122 141	131 809	129 773	135 803	519 526	124 087	134 176	134 860	138 480	531 603	121 217	98 388	<i>I. Domestic Demand</i>
a. Consumo privado	82 164	88 400	86 834	85 144	342 541	84 793	90 583	89 687	87 683	352 747	83 342	70 597	<i>a. Private Consumption</i>
b. Consumo público	12 933	13 830	13 733	18 804	59 299	12 467	14 054	14 700	19 302	60 523	13 212	13 513	<i>b. Public Consumption</i>
c. Inversión bruta interna	27 045	29 579	29 206	31 855	117 686	26 827	29 539	30 473	31 495	118 333	24 664	14 278	<i>c. Gross Domestic Investment</i>
Inversión bruta fija	26 641	29 105	30 071	35 729	121 545	26 995	30 883	31 757	35 412	125 048	23 489	11 722	<i>Gross Fixed Investment</i>
i. Privada	23 058	23 836	24 200	26 055	97 149	23 701	25 093	25 913	26 296	101 002	19 707	9 986	<i>i. Private</i>
ii. Pública	3 583	5 270	5 870	9 673	24 396	3 295	5 791	5 844	9 116	24 046	3 782	1 736	<i>ii. Public</i>
Variación de inventarios	404	474	-865	-3 873	-3 860	-168	-1 345	-1 284	-3 917	-6 714	1 175	2 556	<i>Change on Inventories</i>
II. Exportaciones 2/	34 944	36 792	37 509	39 157	148 402	35 986	36 249	37 717	39 672	149 623	32 514	20 429	<i>II. Exports 2/</i>
Menos:													<i>Less:</i>
III. Importaciones 2/	32 692	32 872	33 458	33 824	132 845	32 591	33 069	34 438	34 405	134 504	30 700	22 992	<i>III. Imports 2/</i>
IV. PBI	124 393	135 729	133 824	141 136	535 083	127 481	137 356	138 138	143 747	546 723	123 031	95 826	IV. GDP

1/ Preliminar. Actualizado con información al 20 de agosto de 2020 en la Nota N° 31 (20 de agosto de 2020).

2/ De bienes y servicios no financieros.

3/ Variación porcentual anualizada del trimestre móvil. Ajuste estacional realizado con el programa Tramo-Seats con factores mensuales estimados con información a diciembre de 2019.

Fuente: INEI y BCRP.

Elaboración: Gerencia Central de Estudios Económicos.

PRODUCTO BRUTO INTERNO POR TIPO DE GASTO
GROSS DOMESTIC PRODUCT BY TYPE OF EXPENDITURE

(Millones de soles)^{1/} / (Millions of soles)^{1/}

	2018					2019					2020		
	I	II	III	IV	AÑO	I	II	III	IV	AÑO	I	II	
I. Demanda interna	168278	183439	182381	191881	725978	174804	191962	192880	199192	758838	173745	142706	<i>I. Domestic Demand</i>
a. Consumo privado	114556	123722	122452	120549	481279	120743	129988	129007	126482	506221	120868	103026	<i>a. Private Consumption</i>
b. Consumo público	17573	19757	19718	26789	83837	17177	21083	21116	28181	87557	18295	19882	<i>b. Public Consumption</i>
c. Inversión bruta interna	36149	39960	40211	44543	160863	36884	40890	42757	44529	165061	34582	19798	<i>c. Gross Domestic Investment</i>
Inversión bruta fija	35629	39374	41390	49744	166137	37142	42713	44523	49967	174344	32986	16391	<i>Gross Fixed Investment</i>
i. Privada	30527	31790	32820	35594	130731	32336	34213	35838	36444	138830	27371	13801	<i>i. Private</i>
ii. Pública	5102	7584	8570	14150	35406	4806	8500	8685	13523	35514	5616	2591	<i>ii. Public</i>
Variación de inventarios	519	586	-1179	-5201	-5275	-257	-1823	-1766	-5438	-9284	1596	3407	<i>Change on Inventories</i>
II. Exportaciones 2/	44217	46610	45729	47965	184521	43408	44638	46799	49222	184066	39897	24099	<i>II. Exports 2/</i>
Menos:													<i>Less:</i>
III. Importaciones 2/	40511	42019	43405	44145	170080	41565	42515	44267	44596	172942	39382	28354	<i>III. Imports 2/</i>
IV. PBI	171984	188030	184705	195701	740420	176647	194085	195413	203818	769963	174260	138452	IV. GDP

PRODUCTO BRUTO INTERNO POR TIPO DE GASTO (Como porcentaje del PBI nominal) 1/
GROSS DOMESTIC PRODUCT BY TYPE OF EXPENDITURE (As a percentage of GDP) 1/

	2018					2019					2020		
	I	II	III	IV	AÑO	I	II	III	IV	AÑO	I	II	
I. Demanda interna	97,8	97,6	98,7	98,0	98,0	99,0	98,9	98,7	97,7	98,6	99,7	103,1	<i>I. Domestic Demand</i>
a. Consumo privado	66,6	65,8	66,3	61,6	65,0	68,4	67,0	66,0	62,1	65,7	69,4	74,4	<i>a. Private Consumption</i>
b. Consumo público	10,2	10,5	10,7	13,7	11,3	9,7	10,9	10,8	13,8	11,4	10,5	14,4	<i>b. Public Consumption</i>
c. Inversión bruta interna	21,0	21,3	21,8	22,8	21,7	20,9	21,1	21,9	21,8	21,4	19,8	14,3	<i>c. Gross Domestic Investment</i>
Inversión bruta fija	20,7	20,9	22,4	25,4	22,4	21,0	22,0	22,8	24,5	22,6	18,9	11,8	<i>Gross Fixed Investment</i>
i. Privada	17,7	16,9	17,8	18,2	17,7	18,3	17,6	18,3	17,9	18,0	15,7	10,0	<i>i. Private</i>
ii. Pública	3,0	4,0	4,6	7,2	4,8	2,7	4,4	4,4	6,6	4,6	3,2	1,9	<i>ii. Public</i>
Variación de inventarios	0,3	0,3	-0,6	-2,7	-0,7	-0,1	-0,9	-0,9	-2,7	-1,2	0,9	2,5	<i>Change on Inventories</i>
II. Exportaciones 2/	25,7	24,8	24,8	24,5	24,9	24,6	23,0	23,9	24,1	23,9	22,9	17,4	<i>II. Exports 2/</i>
Menos:													<i>Less:</i>
III. Importaciones 2/	23,6	22,3	23,5	22,6	23,0	23,5	21,9	22,7	21,9	22,5	22,6	20,5	<i>III. Imports 2/</i>
IV. PBI	100,0	100,0	100,0	100,0	100,0	100,0	100,0	100,0	100,0	100,0	100,0	100,0	IV. GDP

1/ Del año 1980 a 1987, expresado en soles; del año 1988 a 1989, expresado en miles de soles; y del año 1990 en adelante, expresado en millones de soles.

Preliminar. Actualizado con información al 20 de agosto de 2020 en la Nota N° 31 (20 de agosto de 2020).

2/ De bienes y servicios no financieros.

Fuente: INEI y BCRP.

Elaboración: Gerencia Central de Estudios Económicos.

**INGRESO NACIONAL DISPONIBLE
DISPOSABLE NATIONAL INCOME**

 (Variaciones porcentuales anualizadas)^{1/} / (Annual growth rates)^{1/}

	2018					2019					2020		
	I	II	III	IV	AÑO	I	II	III	IV	AÑO	I	II	
<u>Producto bruto interno</u>	<u>3,1</u>	<u>5,6</u>	<u>2,5</u>	<u>4,6</u>	<u>4,0</u>	<u>2,5</u>	<u>1,2</u>	<u>3,2</u>	<u>1,8</u>	<u>2,2</u>	<u>-3,5</u>	<u>-30,2</u>	<u>Gross domestic product</u>
+ Renta de factores	-6,3	-31,1	0,5	25,1	-1,3	4,9	22,4	8,6	-0,3	9,4	50,3	88,8	+ Investment income
Producto nacional bruto	2,9	4,4	2,7	6,3	4,1	3,0	2,6	3,9	1,9	2,8	-0,5	-27,7	Gross national product
Ingreso nacional bruto	5,4	6,1	1,2	3,3	4,0	0,4	1,6	4,9	2,5	2,4	0,1	-27,4	Gross national income
+ Transferencias corrientes	-8,6	1,7	-1,8	1,0	-2,0	9,9	1,5	3,2	1,4	4,0	-13,8	52,1	+ Current transfers
<u>Ingreso nacional disponible</u>	<u>5,2</u>	<u>6,0</u>	<u>1,1</u>	<u>3,3</u>	<u>3,8</u>	<u>0,5</u>	<u>1,6</u>	<u>4,9</u>	<u>2,5</u>	<u>2,4</u>	<u>-0,2</u>	<u>-26,1</u>	<u>Disposable national income</u>
Exportaciones de bienes y servicios	3,5	4,0	-1,2	3,6	2,4	3,0	-1,5	0,6	1,3	0,8	-9,6	-43,6	Exports of goods and services
Importaciones de bienes y servicios	8,0	6,4	0,9	-1,8	3,2	-0,3	0,6	2,9	1,7	1,2	-5,8	-30,5	Imports of goods services
<u>Absorción</u>	<u>6,4</u>	<u>6,7</u>	<u>1,8</u>	<u>1,8</u>	<u>4,1</u>	<u>-0,4</u>	<u>2,2</u>	<u>5,7</u>	<u>2,6</u>	<u>2,6</u>	<u>1,2</u>	<u>-22,3</u>	<u>Absorption</u>

**INGRESO NACIONAL DISPONIBLE (Millones de soles a precios de 2007) 1/
DISPOSABLE NATIONAL INCOME (Millions of soles of 2007) 1/**

	2018					2019					2020		
	I	II	III	IV	AÑO	I	II	III	IV	AÑO	I	II	
<u>Producto bruto interno</u>	<u>124 393</u>	<u>135 729</u>	<u>133 824</u>	<u>141 136</u>	<u>535 083</u>	<u>127 481</u>	<u>137 356</u>	<u>138 138</u>	<u>143 747</u>	<u>546 723</u>	<u>123 031</u>	<u>95 826</u>	<u>Gross domestic product</u>
+ Renta de factores	-8 037	-7 358	-6 932	-5 461	-27 788	-7 645	-5 708	-6 336	-5 477	-25 167	-3 796	-639	+ Investment income
Producto nacional bruto	116 357	128 371	126 892	135 675	507 295	119 835	131 648	131 802	138 271	521 556	119 235	95 187	Gross national product
+ Efecto términos de intercambio	557	-712	-2 777	-2 802	-5 734	-2 479	-1 943	-1 590	-2 094	-8 107	-1 755	-1 021	+ Terms of trade effect
Ingreso nacional bruto	116 914	127 659	124 115	132 873	501 561	117 356	129 705	130 212	136 176	513 449	117 480	94 165	Gross national income
+ Transferencias corrientes	2 061	2 126	2 057	2 125	8 369	2 266	2 157	2 124	2 155	8 701	1 953	3 280	+ Current transfers
<u>Ingreso nacional disponible</u>	<u>118 975</u>	<u>129 785</u>	<u>126 173</u>	<u>134 998</u>	<u>509 930</u>	<u>119 622</u>	<u>131 862</u>	<u>132 335</u>	<u>138 331</u>	<u>522 150</u>	<u>119 432</u>	<u>97 446</u>	<u>Disposable national income</u>
Exportaciones de bienes y servicios	34 944	36 792	37 509	39 157	148 402	35 986	36 249	37 717	39 672	149 623	32 514	20 429	Exports of goods and services
Importaciones de bienes y servicios	32 692	32 872	33 458	33 824	132 845	32 591	33 069	34 438	34 405	134 504	30 700	22 992	Imports of goods services
<u>Absorción</u>	<u>116 723</u>	<u>125 865</u>	<u>122 121</u>	<u>129 664</u>	<u>494 373</u>	<u>116 228</u>	<u>128 682</u>	<u>129 057</u>	<u>133 064</u>	<u>507 031</u>	<u>117 619</u>	<u>100 009</u>	<u>Absorption</u>

1/ Preliminar. Actualizado con información al 20 de agosto de 2020 en la Nota N° 31 (20 de agosto de 2020).

Fuente: INEI y BCRP.

Elaboración: Gerencia Central de Estudios Económicos.

BALANZA DE PAGOS
BALANCE OF PAYMENTS(Millones de US\$)^{1/} / (Millions of US\$)^{1/}

	2018				2019					2020		
	II	III	IV	AÑO	I	II	III	IV	AÑO	I	II	
I. BALANZA EN CUENTA CORRIENTE	-820	-1 360	-256	-3 821	-1 663	-876	-965	-27	-3 531	-609	-124	I. CURRENT ACCOUNT BALANCE
1. Balanza comercial	2 089	1 281	1 914	7 197	1 284	1 373	1 596	2 362	6 614	1 081	-271	1. Trade balance
a. Exportaciones FOB 2/	12 593	12 042	12 480	49 066	11 253	11 590	12 132	12 714	47 688	10 256	6 492	a. Exports FOB /2
b. Importaciones FOB	-10 504	-10 761	-10 566	-41 870	-9 969	-10 216	-10 537	-10 352	-41 074	-9 174	-6 763	b. Imports FOB
2. Servicios	-675	-561	-767	-2 759	-667	-720	-759	-968	-3 114	-914	-970	2. Services
a. Exportaciones	1 712	1 857	1 812	7 090	1 864	1 860	1 944	1 936	7 604	1 502	529	a. Exports
b. Importaciones	-2 387	-2 418	-2 579	-9 850	-2 531	-2 580	-2 703	-2 904	-10 718	-2 416	-1 499	b. Imports
3. Renta de factores	-3 142	-2 958	-2 297	-11 814	-3 239	-2 458	-2 710	-2 342	-10 749	-1 598	-270	3. Investment income
a. Privado	-3 053	-2 564	-2 171	-10 694	-2 802	-2 466	-2 238	-2 378	-9 883	-1 093	-351	a. Private sector
b. Público	-89	-394	-126	-1 120	-438	8	-473	36	-867	-505	81	b. Public sector
4. Transferencias corrientes	908	878	894	3 556	960	929	908	921	3 718	822	1 386	4. Current transfers
del cual: Remesas del exterior	811	809	831	3 225	794	841	839	851	3 326	710	559	of which: Workers' remittances
II. CUENTA FINANCIERA	-1 661	127	3 012	1 537	2 987	4 822	2 661	78	10 548	1 557	4 064	II. FINANCIAL ACCOUNT
1. Sector privado	1 475	-70	125	917	376	1 132	3 262	742	5 512	-162	804	1. Private sector
a. Activos	72	-1 567	4	-3 558	-2 314	-747	916	-279	-2 424	-822	1 907	a. Assets
b. Pasivos	1 402	1 497	122	4 476	2 689	1 879	2 347	1 021	7 936	660	-1 103	b. Liabilities
2. Sector público	46	964	2 647	2 122	3 782	1 959	-1 717	393	4 417	867	3 209	2. Public sector
a. Activos	-73	-134	99	-201	429	2	-70	-146	214	183	-172	a. Assets
b. Pasivos 3/	119	1 099	2 549	2 323	3 353	1 957	-1 646	539	4 203	684	3 382	b. Liabilities /3
3. Capitales de corto plazo	-3 181	-768	239	-1 503	-1 170	1 731	1 115	-1 057	618	852	51	3. Short-term capital
a. Activos	-2 220	-141	-908	-2 323	-257	1 908	793	-439	2 005	-233	166	a. Assets
b. Pasivos	-961	-627	1 147	820	-913	-177	322	-618	-1 386	1 085	-115	b. Liabilities
III. FINANCIAMIENTO EXCEPCIONAL	0	0	0	0	0	0	0	0	0	0	0	III. EXCEPTIONAL FINANCING
IV. ERRORES Y OMISSIONES NETOS	-304	133	-934	-1 345	1 358	-939	-439	-88	-108	-1 832	-744	IV. NET ERRORS AND OMISSIONS
V. RESULTADO DE BALANZA DE PAGOS (V = I + II + III + IV) = (1-2)	-2 784	-1 100	1 822	-3 629	2 682	3 007	1 256	-37	6 909	-884	3 195	V. TOTAL (V = I + II + III + IV) = (1-2)
1. Variación del saldo de RIN	-2 953	-1 139	2 181	-3 500	2 970	3 421	1 347	456	8 195	-294	3 428	1. Change in Central Bank reserves
2. Efecto valuación 4/	-169	-38	358	130	288	414	91	493	1 286	590	233	2. Valuation changes

1/ Preliminar. La información de este cuadro se ha actualizado en la Nota Semanal N° 31 (20 de agosto de 2020).

El calendario anual de publicación de estas estadísticas se presenta en la página vii de esta Nota.

2/ Incluye estimación de exportaciones de oro no registradas por Aduanas.

3/ Los bonos del gobierno emitidos en el exterior y en poder de residentes se excluyen de los pasivos externos del sector público.

Los bonos del gobierno emitidos localmente, en poder de no residentes, se incluyen en los pasivos externos de este mismo sector.

Fuente: BCRP, Ministerio de Economía y Finanzas (MEF), Superintendencia de Banca, Seguros y AFP (SBS), Superintendencia Nacional de Administración Tributaria (Sunat), Ministerio de Comercio Exterior y Turismo (Mincetur), PROMPERÚ, Ministerio de Relaciones Exteriores, Cofide, ONP, FCR, Zofratunca, Banco de la Nación, Cavali S.A. ICLV, Proinversión, Bank for International Settlements (BIS) y empresas.

Elaboración: Gerencia Central de Estudios Económicos.

**BALANZA DE PAGOS
BALANCE OF PAYMENTS**

 (Porcentaje del PBI)^{1/} / (Percentage of GDP)^{1/}

	2018				2019					2020		
	II	III	IV	AÑO	I	II	III	IV	AÑO	I	II	
I. BALANZA EN CUENTA CORRIENTE	- 1,4	- 2,4	- 0,4	- 1,7	- 3,1	- 1,5	- 1,6	- 0,0	- 1,5	- 1,2	- 0,3	I. CURRENT ACCOUNT BALANCE
1. Balanza comercial	3,6	2,3	3,3	3,2	2,4	2,3	2,7	3,9	2,9	2,1	- 0,7	1. Trade balance
a. Exportaciones FOB 2/	21,8	21,5	21,4	21,8	21,2	19,8	20,7	21,0	20,7	20,0	16,1	a. Exports FOB /2
b. Importaciones FOB	- 18,2	- 19,2	- 18,1	- 18,6	- 18,7	- 17,5	- 18,0	- 17,1	- 17,8	- 17,9	- 16,8	b. Imports FOB
2. Servicios	- 1,2	- 1,0	- 1,3	- 1,2	- 1,3	- 1,2	- 1,3	- 1,6	- 1,3	- 1,8	- 2,4	2. Services
a. Exportaciones	3,0	3,3	3,1	3,1	3,5	3,2	3,3	3,2	3,3	2,9	1,3	a. Exports
b. Importaciones	- 4,1	- 4,3	- 4,4	- 4,4	- 4,8	- 4,4	- 4,6	- 4,8	- 4,6	- 4,7	- 3,7	b. Imports
3. Renta de factores	- 5,4	- 5,3	- 3,9	- 5,2	- 6,1	- 4,2	- 4,6	- 3,9	- 4,7	- 3,1	- 0,7	3. Investment income
a. Privado	- 5,3	- 4,6	- 3,7	- 4,7	- 5,3	- 4,2	- 3,8	- 3,9	- 4,3	- 2,1	- 0,9	a. Private sector
b. Público	- 0,2	- 0,7	- 0,2	- 0,5	- 0,8	0,0	- 0,8	0,1	- 0,4	- 1,0	0,2	b. Public sector
4. Transferencias corrientes	1,6	1,6	1,5	1,6	1,8	1,6	1,6	1,5	1,6	1,6	3,4	4. Current transfers
del cual: Remesas del exterior	1,4	1,4	1,4	1,4	1,5	1,4	1,4	1,4	1,4	1,4	1,4	of which: Workers' remittances
II. CUENTA FINANCIERA	- 2,9	0,2	5,2	0,7	5,6	8,2	4,5	0,1	4,6	3,0	10,1	II. FINANCIAL ACCOUNT
1. Sector privado	2,6	- 0,1	0,2	0,4	0,7	1,9	5,6	1,2	2,4	- 0,3	2,0	1. Private sector
a. Activos	0,1	- 2,8	0,0	- 1,6	- 4,4	- 1,3	1,6	- 0,5	- 1,0	- 1,6	4,7	a. Assets
b. Pasivos	2,4	2,7	0,2	2,0	5,1	3,2	4,0	1,7	3,4	1,3	- 2,7	b. Liabilities
2. Sector público	0,1	1,7	4,5	0,9	7,1	3,3	- 2,9	0,6	1,9	1,7	8,0	2. Public sector
a. Activos	- 0,1	- 0,2	0,2	- 0,1	0,8	0,0	- 0,1	- 0,2	0,1	0,4	- 0,4	a. Assets
b. Pasivos 3/	0,2	2,0	4,4	1,0	6,3	3,3	- 2,8	0,9	1,8	1,3	8,4	b. Liabilities /3
3. Capitales de corto plazo	- 5,5	- 1,4	0,4	- 0,7	- 2,2	3,0	1,9	- 1,7	0,3	1,7	0,1	3. Short-term capital
a. Activos	- 3,8	- 0,3	- 1,6	- 1,0	- 0,5	3,3	1,4	- 0,7	0,9	- 0,5	0,4	a. Assets
b. Pasivos	- 1,7	- 1,1	2,0	0,4	- 1,7	- 0,3	0,6	- 1,0	- 0,6	2,1	- 0,3	b. Liabilities
III. FINANCIAMIENTO EXCEPCIONAL	0,0	0,0	0,0	0,0	0,0	0,0	0,0	0,0	0,0	0,0	0,0	III. EXCEPTIONAL FINANCING
IV. ERRORES Y OMISSIONES NETOS	- 0,5	0,2	- 1,6	- 0,6	2,6	- 1,6	- 0,8	- 0,1	- 0,0	- 3,6	- 1,8	IV. NET ERRORS AND OMISSIONS
V. RESULTADO DE BALANZA DE PAGOS (V = I + II + III + IV) = (1-2)	- 4,8	- 2,0	3,1	- 1,6	5,0	5,1	2,1	- 0,1	3,0	- 1,7	7,9	V. TOTAL (V = I + II + III + IV) = (1-2)
1. Variación del saldo de RIN	- 5,1	- 2,0	3,7	- 1,6	5,6	5,9	2,3	0,8	3,6	- 0,6	8,5	1. Change in Central Bank reserves
2. Efecto valuación 4/	- 0,3	- 0,1	0,6	0,1	0,5	0,7	0,2	0,8	0,6	1,2	0,6	2. Valuation changes
Nota:												Nota:
PBI (millones de US\$)	57 726	56 137	58 319	225 308	53 175	58 477	58 519	60 659	230 829	51 305	40 346	GDP (millions of US\$)

1/ Preliminar. La información de este cuadro se ha actualizado en la Nota Semanal N° 31 (20 de agosto de 2020).

El calendario anual de publicación de estas estadísticas se presenta en la página vii de esta Nota.

2/ Incluye estimación de exportaciones de oro no registradas por Aduanas.

3/ Los bonos del gobierno emitidos en el exterior y en poder de residentes se excluyen de los pasivos externos del sector público.

Los bonos del gobierno emitidos localmente, en poder de no residentes, se incluyen en los pasivos externos de este mismo sector.

Fuente: BCRP, Ministerio de Economía y Finanzas (MEF), Superintendencia de Banca, Seguros y AFP (SBS), Superintendencia Nacional de Administración Tributaria (Sunat), Ministerio de Comercio Exterior y Turismo (Mincetur), PROMPERÚ, Ministerio de Relaciones Exteriores, Cofide, ONP, FCR, Zofratatna, Banco de la Nación, Cavali S.A. ICLV, Proinversión, Bank for International Settlements (BIS) y empresas.

Elaboración: Gerencia Central de Estudios Económicos.

**BALANZA COMERCIAL
TRADE BALANCE**

 (Valores FOB en millones de US\$)^{1/} / (FOB values in millions of US\$)^{1/}

	2018				2019					2020		
	II	III	IV	AÑO	I	II	III	IV	AÑO	I	II	
1. EXPORTACIONES 2/	12 593	12 042	12 480	49 066	11 253	11 590	12 132	12 714	47 688	10 256	6 492	1. EXPORTS /2
Productos tradicionales	9 315	8 726	8 826	35 638	7 944	8 326	8 606	8 876	33 751	7 165	4 361	<i>Traditional products</i>
Productos no tradicionales	3 240	3 274	3 583	13 240	3 265	3 224	3 488	3 807	13 783	3 051	2 108	<i>Non-traditional products</i>
Otros	37	42	71	189	44	40	38	32	154	39	23	<i>Other products</i>
2. IMPORTACIONES	10 504	10 761	10 566	41 870	9 969	10 216	10 537	10 352	41 074	9 174	6 763	2. IMPORTS
Bienes de consumo	2 376	2 423	2 441	9 591	2 327	2 284	2 504	2 461	9 576	2 173	1 681	<i>Consumer goods</i>
Insumos	5 209	5 402	5 085	20 516	4 783	4 824	4 802	4 691	19 101	4 333	3 100	<i>Raw materials and intermediate goods</i>
Bienes de capital	2 897	2 908	3 019	11 641	2 830	3 087	3 203	3 176	12 295	2 646	1 966	<i>Capital goods</i>
Otros bienes	22	28	22	123	29	21	28	24	102	23	17	<i>Other goods</i>
3. BALANZA COMERCIAL	2 089	1 281	1 914	7 197	1 284	1 373	1 596	2 362	6 614	1 081	-271	3. TRADE BALANCE
Nota:												Note:
Variación porcentual respecto a similar período del año anterior: 3/												Year-to-Year % changes: /3
(Año 2007 = 100)												(Año 2007 = 100)
Índice de precios de X	15,1	3,1	-5,9	6,3	-8,5	-5,4	0,0	0,7	-3,4	-1,1	-8,5	<i>Export Nominal Price Index</i>
Índice de precios de M	8,8	8,6	4,1	6,7	-0,1	-2,0	-3,4	-1,3	-1,7	-2,6	-9,0	<i>Import Nominal Price Index</i>
Términos de intercambio	5,8	-5,0	-9,6	-0,4	-8,4	-3,5	3,5	2,0	-1,8	1,6	0,5	<i>Terms of Trade</i>
Índice de volumen de X	3,6	-1,9	3,7	1,6	2,9	-2,7	0,8	1,1	0,7	-7,8	-38,8	<i>Export Volume Index</i>
Índice de volumen de M	4,8	-1,1	-3,3	1,3	-0,6	-0,7	1,3	-0,8	-0,2	-5,5	-27,3	<i>Import Volume Index</i>
Índice de valor de X	19,3	1,1	-2,4	8,0	-5,8	-8,0	0,7	1,9	-2,8	-8,9	-44,0	<i>Export Value Index</i>
Índice de valor de M	14,0	7,4	0,7	8,1	-0,7	-2,7	-2,1	-2,0	-1,9	-8,0	-33,8	<i>Import Value Index</i>

1/ Preliminar. La información de este cuadro se ha actualizado en la Nota Semanal N° 31 (20 de agosto de 2020).

El calendario anual de publicación de estas estadísticas se presenta en la página vii de esta Nota.

2/ Incluye estimación de exportaciones de oro no registradas por Aduanas.

3/ Calculado a partir de un Índice de Precio de Laspeyres modificado con encadenamiento anual. X: Exportaciones; M: Importaciones.

Fuente: BCRP, Sunat, Zofratacna, Banco de la Nación y empresas.

Elaboración: Gerencia Central de Estudios Económicos.

EXPORTACIONES POR GRUPO DE PRODUCTOS
EXPORTS

 (Valores FOB en millones de US\$)^{1/} / (FOB values in millions of US\$)^{1/}

	2018				2019					2020		
	II	III	IV	AÑO	I	II	III	IV	AÑO	I	II	
1. Productos tradicionales	9 315	8 726	8 826	35 638	7 944	8 326	8 606	8 876	33 751	7 165	4 361	1. Traditional products
Pesqueros	711	748	172	1 938	667	451	469	343	1 929	305	178	Fishing
Agrícolas	82	263	319	762	93	81	299	301	774	65	67	Agricultural
Mineros 2/	7 546	6 687	7 296	28 899	6 345	7 134	7 130	7 465	28 074	6 257	3 920	Mineral /2
Petróleo y gas natural	975	1 028	1 039	4 039	839	660	709	766	2 974	538	196	Petroleum and natural gas
2. Productos no tradicionales	3 240	3 274	3 583	13 240	3 265	3 224	3 488	3 807	13 783	3 051	2 108	2. Non-traditional products
Agropecuarios	1 252	1 465	1 841	5 913	1 457	1 312	1 554	2 018	6 341	1 574	1 212	Agriculture and livestock
Pesqueros	452	328	232	1 329	384	409	440	331	1 564	280	195	Fishing
Textiles	350	372	355	1 402	350	337	335	332	1 354	286	101	Textile
Maderas y papeles, y sus manufacturas	91	82	88	339	84	81	78	77	321	65	43	Timbers and papers, and its manufactures
Químicos	402	385	393	1 562	378	412	417	394	1 600	360	296	Chemical
Minerales no metálicos	153	168	161	629	137	170	161	136	604	110	73	Non-metallic minerals
Sidero-metalúrgicos y joyería	356	301	309	1 325	305	322	339	344	1 310	230	116	Basic metal industries and jewelry
Metal-mecánicos	145	138	165	591	139	151	131	137	558	123	61	Fabricated metal products and machinery
Otros 3/	39	36	39	150	30	30	33	38	131	24	11	Other products /3
3. Otros 4/	37	42	71	189	44	40	38	32	154	39	23	3. Other products /4
4. TOTAL EXPORTACIONES	12 593	12 042	12 480	49 066	11 253	11 590	12 132	12 714	47 688	10 256	6 492	4. TOTAL EXPORTS
Nota:												Note:
ESTRUCTURA PORCENTUAL (%)												IN PERCENT OF TOTAL (%)
Pesqueros	5,6	6,2	1,4	3,9	5,9	3,9	3,9	2,7	4,0	3,0	2,7	Fishing
Agrícolas	0,7	2,2	2,6	1,6	0,8	0,7	2,5	2,4	1,6	0,6	1,0	Agricultural products
Mineros	59,9	55,5	58,5	58,9	56,4	61,6	58,8	58,7	58,9	61,0	60,4	Mineral products
Petróleo y gas natural	7,7	8,5	8,3	8,2	7,5	5,7	5,8	6,0	6,2	5,2	3,0	Petroleum and natural gas
TRADICIONALES	74,0	72,5	70,7	72,6	70,6	71,8	70,9	69,8	70,8	69,9	67,2	TRADITIONAL PRODUCTS
NO TRADICIONALES	25,7	27,2	28,7	27,0	29,0	27,8	28,7	29,9	28,9	29,8	32,5	NON-TRADITIONAL PRODUCTS
OTROS	0,3	0,4	0,6	0,4	0,4	0,3	0,3	0,2	0,3	0,4	0,3	OTHER PRODUCTS
TOTAL	100,0	100,0	100,0	100,0	100,0	100,0	100,0	100,0	100,0	100,0	100,0	TOTAL

1/ Preliminar. La información de este cuadro se ha actualizado en la Nota Semanal N° 31 (20 de agosto de 2020).

El calendario anual de publicación de estas estadísticas se presenta en la página vii de esta Nota.

2/ Incluye estimación de exportaciones de oro no registradas por Aduanas.

3/ Incluye pieles y cueros y artesanías, principalmente.

4/ Comprende la venta de combustibles y alimentos a naves extranjeras y la reparación de bienes de capital.

Fuente: BCRP, Sunat y empresas.

Elaboración: Gerencia Central de Estudios Económicos.

EXPORTACIONES DE PRODUCTOS TRADICIONALES
TRADITIONAL EXPORTS

 (Valores FOB en millones de US\$)^{1/} / (FOB values in millions of US\$)^{1/}

	2018				2019					2020		
	II	III	IV	AÑO	I	II	III	IV	AÑO	I	II	
PESQUEROS	711	748	172	1 938	667	451	469	343	1 929	305	178	FISHING
Harina de pescado	632	579	122	1 564	541	366	339	263	1 509	233	118	Fishmeal
Volumen (miles tm)	401	382	81	1 027	373	248	229	202	1 052	182	80	Volume (GD56 mt)
Precio (US\$/tm)	1 577	1 516	1 508	1 523	1 452	1 475	1 478	1 304	1 435	1 278	1 473	Price (US\$/mt)
Aceite de pescado	79	169	50	375	126	84	130	80	420	73	61	Fish oil
Volumen (miles tm)	41	105	23	196	59	37	57	31	184	27	21	Volume (thousand mt)
Precio (US\$/tm)	1 922	1 610	2 155	1 911	2 144	2 265	2 284	2 572	2 284	2 704	2 942	Price (US\$/mt)
AGRÍCOLAS	82	263	319	762	93	81	299	301	774	65	67	AGRICULTURAL PRODUCTS
Algodón	1	1	0	2	0	1	0	0	2	0	0	Cotton
Volumen (miles tm)	0	0	0	1	0	0	0	0	1	0	0	Volume (thousand mt)
Precio (US\$/tm)	2 480	2 664	1 910	2 442	1 563	2 365	2 099	1 979	2 148	1 566	2 104	Price (US\$/mt)
Azúcar	0	0	9	14	3	10	13	15	41	9	5	Sugar
Volumen (miles tm)	0	0	21	33	8	22	29	37	95	19	9	Volume (thousand mt)
Precio (US\$/tm)	696	712	402	432	403	427	439	422	427	476	560	Price (US\$/mt)
Café	61	248	298	682	69	50	253	266	637	49	49	Coffee
Volumen (miles tm)	23	96	112	261	26	19	93	95	233	17	18	Volume (thousand mt)
Precio (US\$/tm)	2 605	2 580	2 648	2 610	2 662	2 618	2 728	2 791	2 738	2 869	2 681	Price (US\$/mt)
Resto de agrícolas 2/	20	15	12	64	21	21	33	20	95	7	13	Other agricultural products 2/
MINEROS	7 546	6 687	7 296	28 899	6 345	7 134	7 130	7 465	28 074	6 257	3 920	MINERAL PRODUCTS
Cobre	3 952	3 460	3 842	14 939	3 063	3 603	3 302	3 925	13 893	2 811	2 100	Copper
Volumen (miles tm)	620	613	684	2 488	567	629	607	733	2 536	536	448	Volume (thousand mt)
Precio (¢US\$/lb.)	289	256	255	272	245	260	247	243	249	238	213	Price (¢US\$/lb.)
Estaño	96	79	91	352	97	105	87	82	371	100	39	Tin
Volumen (miles tm)	4	4	5	17	5	5	5	5	19	6	2	Volume (thousand mt)
Precio (¢US\$/lb.)	972	914	884	933	967	943	802	773	871	758	736	Price (¢US\$/lb.)
Hierro	105	108	122	484	197	209	300	273	979	281	60	Iron
Volumen (millones tm)	3	3	3	15	4	3	4	5	16	5	1	Volume (million mt)
Precio (US\$/tm)	30	33	35	33	48	74	75	56	62	52	72	Price (US\$/mt)
Oro 3/	2 075	1 966	2 099	8 259	1 949	2 077	2 402	2 055	8 482	2 061	1 150	Gold 3/
Volumen (miles oz.tr.)	1 590	1 621	1 708	6 513	1 495	1 585	1 629	1 387	6 097	1 304	671	Volume (thousand oz.T)
Precio (US\$/oz.T)	1 305	1 213	1 229	1 268	1 303	1 310	1 474	1 481	1 391	1 580	1 713	Price (US\$/oz.T)
Plata refinada	35	30	27	123	14	18	22	22	76	17	17	Silver (refined)
Volumen (millones oz.tr.)	2	2	2	8	1	1	1	1	5	1	1	Volume (million oz.T)
Precio (US\$/oz.T)	16	15	14	16	15	15	16	17	16	17	16	Price (US\$/oz.T)
Plomo 4/	380	342	400	1 545	344	383	369	434	1 530	387	253	Lead 4/
Volumen (miles tm)	184	186	226	794	186	219	192	220	816	211	148	Volume (thousand mt)
Precio (¢US\$/lb.)	94	84	80	88	84	79	87	90	85	83	77	Price (¢US\$/lb.)
Zinc	749	559	528	2 574	532	573	497	500	2 103	490	208	Zinc
Volumen (miles tm)	329	285	281	1 208	284	290	302	311	1 188	340	178	Volume (thousand mt)
Precio (¢US\$/lb.)	103	89	85	97	85	90	75	73	80	65	53	Price (¢US\$/lb.)
Molibdeno	151	141	184	612	150	166	150	173	638	109	92	Molybdenum
Volumen (miles tm)	7	6	8	27	7	7	7	9	29	6	6	Volume (thousand mt)
Precio (¢US\$/lb.)	1 040	1 013	1 034	1 022	1 023	1 062	1 024	875	987	768	688	Price (¢US\$/lb.)
Resto de mineros 5/	2	0	4	11	1	0	1	0	2	0	2	Other mineral products 5/
PETRÓLEO Y GAS NATURAL	975	1 028	1 039	4 039	839	660	709	766	2 974	538	196	PETROLEUM AND NATURAL GAS
Petróleo crudo y derivados	700	789	733	2 997	625	556	577	594	2 351	425	140	Petroleum and derivatives
Volumen (millones bs.)	10	11	11	45	10	9	10	10	38	8	5	Volume (million bbl)
Precio (US\$/b)	69	73	64	67	62	65	59	61	62	55	27	Price (US\$/bbl)
Gas natural	275	239	305	1 042	215	103	132	173	623	113	57	Natural gas
Volumen (miles m3)	2 410	1 746	2 536	8 455	2 349	1 618	2 446	2 605	9 018	3 352	1 699	Volume (thousand m3)
Precio (US\$/m3)	114	137	120	123	91	64	54	66	69	34	33	Price (US\$/m3)
PRODUCTOS TRADICIONALES	9 315	8 726	8 826	35 638	7 944	8 326	8 606	8 876	33 751	7 165	4 361	TRADITIONAL PRODUCTS

1/ Preliminar. La información de este cuadro se ha actualizado en la Nota Semanal N° 31 (20 de agosto de 2020).

El calendario anual de publicación de estas estadísticas se presenta en la página vii de esta Nota.

2/ Comprende hoja de coca y derivados, melazas, lanas y pieles.

3/ Incluye estimación de exportaciones de oro no registradas por Aduanas.

4/ Incluye contenido de plata.

5/ Incluye bismuto y tungsteno, principalmente.

Fuente: BCRP y Sunat.

Elaboración: Gerencia Central de Estudios Económicos.

**EXPORTACIONES DE PRODUCTOS NO TRADICIONALES
NON-TRADITIONAL EXPORTS**

(Valores FOB en millones de US\$)^{1/} / (FOB values in millions of US\$)^{1/}

	2018				2019					2020		
	II	III	IV	AÑO	I	II	III	IV	AÑO	I	II	
AGROPECUARIOS	1 252	1 465	1 841	5 913	1 457	1 312	1 554	2 018	6 341	1 574	1 212	AGRICULTURE AND LIVESTOCK
Legumbres	203	288	396	1 114	222	208	316	407	1 153	213	193	Vegetables
Frutas	642	770	1 021	3 208	855	695	793	1 200	3 544	981	700	Fruits
Productos vegetales diversos	165	131	143	572	134	145	131	122	532	107	112	Other vegetables
Cereales y sus preparaciones	74	82	90	313	78	83	103	98	362	99	75	Cereal and its preparations
Té, café, cacao y esencias	92	109	107	398	83	96	140	114	434	98	88	Tea, coffee, cacao and
Resto	77	85	84	309	84	84	72	77	316	75	44	Other
PESQUEROS	452	328	232	1 329	384	409	440	331	1 564	280	195	FISHING
Crustáceos y moluscos congelados	241	181	126	686	196	237	291	212	936	132	103	Frozen crustaceans and molluscs
Pescado congelado	47	34	40	219	81	56	31	32	200	87	40	Frozen fish
Preparaciones y conservas	148	99	51	367	91	100	103	72	367	47	39	Preparations and canned food
Pescado seco	11	10	11	39	11	10	9	11	41	11	8	Fish
Resto	5	5	4	18	5	7	6	4	21	4	4	Other
TEXTILES	350	372	355	1 402	350	337	335	332	1 354	286	101	TEXTILE
Prendas de vestir y otras confecciones	231	267	264	991	250	246	250	259	1 006	214	73	Clothes and other garments
Tejidos	46	46	40	167	40	39	42	37	159	33	14	Fabrics
Fibras textiles	44	31	26	134	35	26	16	13	90	20	7	Textile fibers
Hilados	30	28	25	109	24	25	26	23	99	19	7	Yarns
MADERAS Y PAPELES, Y SUS MANUFACTURAS 2/	91	82	88	339	84	81	78	77	321	65	43	TIMBERS AND PAPERS, AND ITS MANUFACTURES 2/
Madera en bruto o en láminas	26	24	30	102	27	26	26	29	108	22	11	Timber
Artículos impresos	13	14	12	52	11	11	14	11	47	10	2	Printed materials
Manufacturas de papel y cartón	45	38	39	157	41	39	34	32	146	29	28	Manufacturings of paper and card board
Manufacturas de madera	5	3	4	18	3	3	3	3	13	2	1	Timber manufacturing
Muebles de madera, y sus partes	2	1	1	5	1	1	1	1	4	1	0	Wooden furniture
Resto	1	1	2	5	2	0	1	0	3	1	0	Other
QUÍMICOS	402	385	393	1 562	378	412	417	394	1 600	360	296	CHEMICAL
Productos químicos orgánicos e inorgánicos	124	109	119	468	107	137	133	121	497	102	72	Organic and inorganic chemicals
Artículos manufacturados de plástico	40	41	44	166	46	45	44	48	183	40	26	Plastic manufacturing
Materias tintóreas, curtientes y colorantes	40	37	40	164	38	35	32	31	136	28	30	Dyeing, tanning and coloring products
Manufacturas de caucho	22	18	19	77	18	20	20	18	75	14	4	Rubber manufacturing
Aceites esenciales, prod.de tocador y tensoactivos	33	31	30	124	33	36	38	30	137	36	29	Essential oils, toiletries
Resto	142	147	142	564	136	139	152	146	572	140	135	Other
MINERALES NO METÁLICOS	153	168	161	629	137	170	161	136	604	110	73	NON-METALLIC MINERALS
Cemento y materiales de construcción	49	48	42	182	36	45	36	32	149	29	11	Cement and construction material
Abonos y minerales, en bruto	67	76	72	285	63	84	79	65	290	56	45	Fertilizers and minerals gross
Vidrio y artículos de vidrio	21	25	26	91	20	24	29	24	97	18	9	Glass and manufactures
Artículos de cerámica	1	1	1	4	1	1	1	1	4	1	0	Ceramic products
Resto	16	17	20	68	17	16	16	14	64	7	8	Other
SIDERO-METALÚRGICOS Y JOYERÍA	356	301	309	1 325	305	322	339	344	1 310	230	116	BASIC METAL INDUSTRIES AND JEWELRY
Productos de cobre	89	82	90	355	88	76	80	81	326	79	35	Copper products
Productos de zinc	120	87	86	422	80	97	68	70	315	62	38	Zinc products
Productos de hierro	47	42	45	181	40	48	43	43	173	39	19	Iron products
Manufacturas de metales comunes	32	21	21	97	21	23	20	19	82	14	13	Common metals manufacturing
Desperdicios y desechos no ferrosos	5	4	3	17	4	3	3	2	12	3	1	Non ferrous waste
Productos de plomo	3	2	3	11	3	3	6	3	15	0	0	Lead products
Productos de plata	18	16	17	78	20	26	88	108	242	21	5	Silver products
Artículos de joyería	29	38	37	129	40	40	25	13	118	8	2	Jewelry
Resto	12	8	6	35	9	6	7	5	27	4	3	Other
METAL-MECÁNICOS	145	138	165	591	139	151	131	137	558	123	61	FABRICATED METAL PRODUCTS AND MACHINERY
Vehículos de carretera	20	19	36	98	18	16	16	18	67	17	4	On-road vehicles
Maquinaria y equipo industrial, y sus partes	20	24	21	85	24	20	22	26	92	16	7	Industrial machinery, equipment and its parts
Maquinas y aparatos eléctricos, y sus partes	14	12	17	55	14	13	15	15	57	10	9	Electrical appliances, machinery and its parts
Artículos manufacturados de hierro o acero	6	7	9	31	11	9	7	6	32	6	3	Iron and steel manufactured articles
Máquinas de oficina y para procesar datos	2	4	4	13	2	2	3	2	10	4	1	Office and data processing machines
Equipo de uso doméstico	1	0	0	2	0	0	0	0	1	0	0	Domestic equipment
Maquinaria y equipo de inq. civil, y sus partes	29	20	22	100	24	35	22	22	102	18	10	Machinery and equipment for civil engineering
Maquinaria y equipo generadores de fuerza	9	8	10	40	12	12	12	10	46	12	5	Force generating machinery and equipment
Enseres domésticos de metales comunes	2	2	3	10	3	3	2	3	11	4	1	Domestic articles of common metals
Resto	41	39	41	158	32	43	32	34	141	36	22	Other
OTROS 2/	39	36	39	150	30	30	33	38	131	24	11	OTHER PRODUCTS 2/
PRODUCTOS NO TRADICIONALES	3 240	3 274	3 583	13 240	3 265	3 224	3 488	3 807	13 783	3 051	2 108	NON-TRADITIONAL PRODUCTS

^{1/} Preliminar. La información de este cuadro se ha actualizado en la Nota Semanal N° 31 (20 de agosto de 2020).

El calendario anual de publicación de estas estadísticas se presenta en la página vii de esta Nota.

^{2/} Incluye pieles, cueros y artesanías, principalmente.

Fuente: BCRP y Sunat.

Elaboración: Gerencia Central de Estudios Económicos.

EXPORTACIONES POR GRUPO DE ACTIVIDAD ECONÓMICA
EXPORTS

(Valores FOB en millones de US\$)^{1/} / (FOB values in millions of US\$)^{1/}

	2018				2019					2020		
	II	III	IV	ANO	I	II	III	IV	ANO	I	II	
1. AGROPECUARIO	1 124	1 530	1 967	5 907	1 363	1 194	1 660	2 142	6 359	1 465	1 130	1. AGRICULTURE AND LIVESTOCK
Frutas, legumbres y hortalizas en conserva	192	186	247	837	214	189	181	247	831	230	184	Preserved fruits and vegetables
Café	61	248	298	682	69	50	253	266	637	49	49	Coffee
Uvas	2	8	510	820	354	2	14	504	875	440	2	Grapes
Paltas	343	325	2	723	42	437	266	7	752	74	417	Avocado
Espárragos frescos	64	121	136	384	55	70	137	137	400	57	61	Fresh asparagus
Arándanos	2	167	330	548	82	3	257	483	825	40	5	Blueberry
Cereales, leguminosas y semillas oleaginosas	69	78	81	285	60	74	88	85	308	59	62	Cereals, legumes and oilseeds
Mangos	24	1	56	258	174	9	3	77	262	212	11	Mangos
Resto	367	396	306	1 369	313	359	461	337	1 470	304	339	Other
2. PESCA	1 174	1 081	409	3 296	1 057	867	914	678	3 515	591	376	2. FISHING
Harina de pescado	632	579	122	1 564	541	366	339	263	1 509	233	118	Fishmeal
Pota	285	172	55	640	196	232	288	169	884	83	50	Giant squid
Aceite de pescado	79	169	50	375	126	84	130	80	420	73	61	Fish oil
Pescados y filetes frescos, congelados y refrigerados	52	36	43	233	92	61	32	38	223	96	47	Fresh, frozen or chilled fish and fillets
Colas de langostinos	42	33	34	146	26	39	38	35	139	33	35	Tails of prawns
Resto	84	93	106	339	76	84	87	92	340	74	66	Other
3. MINERÍA	7 787	6 898	7 504	29 814	6 541	7 370	7 396	7 732	29 039	6 426	4 058	3. MINING
Cobre	3 952	3 460	3 842	14 939	3 063	3 603	3 302	3 925	13 893	2 811	2 100	Copper
Oro /2	2 075	1 966	2 099	8 259	1 949	2 077	2 402	2 055	8 482	2 061	1 150	Gold 2/
Zinc	749	559	528	2 574	532	573	497	500	2 103	490	208	Zinc
Plomo	380	342	400	1 545	344	383	369	434	1 530	387	253	Lead
Hierro	105	108	122	484	197	209	300	273	979	281	60	Iron
Productos de zinc	120	87	86	422	80	97	68	70	315	62	38	Zinc products
Estaño	96	79	91	352	97	105	87	82	371	100	39	Tin
Molibdeno	151	141	184	612	150	166	150	173	638	109	92	Molybdenum
Fosfatos de calcio	57	65	54	231	49	73	67	54	242	45	40	Calcium phosphates
Plata refinada	35	30	27	123	14	18	22	22	76	17	17	Silver (refined)
Resto	67,1	59,9	70,4	273,0	68,4	66,3	132,6	143,7	410,9	63,2	61,9	Other
4. HIDROCARBUROS	975,1	1 028,2	1 038,8	4 038,7	839,4	659,6	709,1	766,4	2 974,4	537,9	196,2	4. FUEL
Petróleo crudo y derivados	700,0	788,8	733,4	2 996,9	624,7	556,3	576,7	593,7	2 351,4	424,7	139,5	Petroleum and derivatives
Gas natural	275,1	239,4	305,5	1 041,8	214,7	103,3	132,4	172,7	623,1	113,2	56,6	Natural gas
5. MANUFACTURA NO PRIMARIA	1 531,5	1 505,1	1 561,6	6 010,9	1 452,3	1 499,1	1 453,7	1 395,2	5 800,3	1 235,2	731,4	5. NON-PRIMARY MANUFACTURING
Papeles y químicos	460,0	438,1	446,1	1 776,7	431,3	462,7	465,6	436,9	1 796,5	399,9	326,8	Chemical and papers
Textiles	350,0	371,8	355,1	1 401,9	349,7	336,8	335,4	331,8	1 353,6	285,7	101,1	Textiles
Productos de cobre	89,4	81,9	90,0	355,3	88,4	76,3	79,7	81,2	325,6	79,1	34,7	Copper products
Alimentos preparados para animales	75,1	59,6	57,3	253,5	55,0	57,4	52,7	45,1	210,2	38,9	46,9	Prepared food for animals
Molinería y panadería	47,5	50,5	52,8	196,1	49,4	50,8	58,9	56,6	215,8	49,5	44,1	Milling and bakery
Productos de hierro	47,1	42,1	45,2	180,6	39,8	47,7	42,7	42,8	173,0	38,8	18,5	Iron products
Joyería	29,3	37,9	36,9	129,2	40,1	39,8	25,1	13,2	118,2	8,0	2,2	Jewelry
Manufacturas de metales comunes	32	21	21	97	21	23	20	19	82	14	13	Common metals manufacturing
Productos lácteos	29	37	35	121	27	29	20	17	93	21	8	Dairy products
Pisos cerámicos	28	31	29	113	23	27	24	22	97	20	8	Ceramic floor tiles
Vidrio y artículos de vidrio	21	25	26	91	20	24	29	24	97	18	9	Glass manufacturing
Resto	323	309	367	1 295	307	325	301	306	1 239	263	119	Other
TOTAL	12 593	12 042	12 480	49 066	11 253	11 590	12 132	12 714	47 688	10 256	6 492	TOTAL

1/ Preliminar. La información de este cuadro se ha actualizado en la Nota Semanal N° 31 (20 de agosto de 2020).

El calendario anual de publicación de estas estadísticas se presenta en la página vii de esta Nota.

2/ Incluye estimación de exportaciones de oro no registradas por Aduanas.

Fuente: BCRP y Sunat.

Elaboración: Gerencia Central de Estudios Económicos.

IMPORTACIONES SEGÚN USO O DESTINO ECONÓMICO IMPORTS

(Valores FOB en millones de US\$)^{1/} / (FOB values in millions of US\$)^{1/}

	2018				2019					2020		
	II	III	IV	AÑO	I	II	III	IV	AÑO	I	II	
1. BIENES DE CONSUMO	2 376	2 423	2 441	9 591	2 327	2 284	2 504	2 461	9 576	2 173	1 681	1. CONSUMER GOODS
No duraderos	1 274	1 367	1 386	5 305	1 338	1 276	1 420	1 375	5 409	1 267	1 282	<i>Non-durable</i>
Duraderos	1 102	1 056	1 055	4 286	989	1 009	1 084	1 086	4 167	906	399	<i>Durable</i>
2. INSUMOS	5 209	5 402	5 085	20 516	4 783	4 824	4 802	4 691	19 101	4 333	3 100	2. RAW MATERIALS AND INTERMEDIATE GOODS
Combustibles, lubricantes y conexos	1 590	1 800	1 621	6 593	1 399	1 488	1 325	1 436	5 648	1 255	276	<i>Fuels</i>
Materias primas para la agricultura	368	393	367	1 459	337	376	375	361	1 449	321	365	<i>For agriculture</i>
Materias primas para la industria	3 251	3 209	3 097	12 463	3 048	2 960	3 102	2 894	12 004	2 757	2 458	<i>For industry</i>
3. BIENES DE CAPITAL	2 897	2 908	3 019	11 641	2 830	3 087	3 203	3 176	12 295	2 646	1 966	3. CAPITAL GOODS
Materiales de construcción	282	299	337	1 193	309	320	353	322	1 304	327	238	<i>Building materials</i>
Para la agricultura	44	42	30	150	32	36	44	38	152	27	23	<i>For agriculture</i>
Para la industria	1 818	1 831	1 929	7 373	1 836	1 910	2 031	2 027	7 803	1 716	1 400	<i>For industry</i>
Equipos de transporte	753	736	724	2 926	652	820	775	789	3 037	576	305	<i>Transportation equipment</i>
4. OTROS BIENES 2/	22	28	22	123	29	21	28	24	102	23	17	4. OTHER GOODS 2/
5. TOTAL IMPORTACIONES	10 504	10 761	10 566	41 870	9 969	10 216	10 537	10 352	41 074	9 174	6 763	5. TOTAL IMPORTS
Nota:												Note:
Admisión temporal	74	58	66	312	78	106	146	80	410	115	68	<i>Temporary admission</i>
Zonas francas 3/	53	51	65	212	48	55	53	63	220	39	12	<i>Free zone 3/</i>
Principales alimentos 4/	729	628	537	2 542	589	586	645	627	2 447	659	649	Foodstuff 4/
Trigo	111	151	107	489	100	143	101	120	464	126	132	<i>Wheat</i>
Maíz y/o sorgo	170	127	126	600	178	153	169	158	659	164	157	<i>Corn and/or sorghum</i>
Arroz	28	43	35	144	43	25	37	45	149	36	42	<i>Rice</i>
Azúcar 5/	28	29	19	113	22	15	23	22	82	32	48	<i>Sugar 5/</i>
Lácteos	49	26	38	186	26	25	55	38	144	49	41	<i>Dairy products</i>
Soya	322	233	193	935	206	205	240	223	874	233	212	<i>Soybean</i>
Carnes	20	20	20	75	15	20	20	20	75	19	19	<i>Meat</i>

1/ Preliminar. La información de este cuadro se ha actualizado en la Nota Semanal N° 31 (20 de agosto de 2020).

El calendario anual de publicación de estas estadísticas se presenta en la página vii de esta Nota.

2/ Comprende la donación de bienes, la compra de combustibles y alimentos de naves peruanas y la reparación de bienes de capital en el exterior así como los demás bienes no considerados según el clasificador utilizado.

3/ Importaciones ingresadas a la Zona Franca de Tacna (Zofratacna).

4/ Excluye donaciones de alimentos.

5/ Incluye azúcar de caña en bruto sin refinar, clasificada en insumos.

Fuente: BCRP, Sunat, Zofratacna y Banco de la Nación.

Elaboración: Gerencia Central de Estudios Económicos.

SERVICIOS
SERVICES(Millones de US\$)^{1/} / (Millions of US\$)^{1/}

	2018				2019					2020		
	II	III	IV	AÑO	I	II	III	IV	AÑO	I	II	
I. TRANSPORTES	-333	-281	-358	-1 300	-364	-390	-353	-408	-1 516	-434	-367	I. TRANSPORTATION
1. Crédito	376	417	418	1 611	410	383	436	418	1 648	348	115	1. Credit
2. Débito	-710	-697	-776	-2 911	-775	-774	-789	-826	-3 164	-782	-482	2. Debit
a. Fletes	-467	-492	-522	-1 962	-504	-498	-532	-571	-2 105	-566	-460	a. Freight
Crédito	10	10	22	52	13	13	10	6	42	9	6	Credit
Débito	-477	-502	-543	-2 014	-517	-511	-542	-577	-2 147	-575	-466	Debit
b. Pasajeros	19	97	39	199	27	-10	62	34	112	21	2	b. Passengers
Crédito	218	254	236	947	243	214	266	242	965	195	6	Credit
Débito	-199	-156	-196	-749	-217	-224	-204	-208	-853	-173	-3	Debit
c. Otros 2/	114	114	124	463	113	118	117	129	476	111	91	c. Other 2/
Crédito	149	153	161	611	154	156	160	170	640	144	103	Credit
Débito	-34	-39	-36	-149	-41	-38	-44	-41	-164	-34	-12	Debit
II. VIAJES	205	322	212	954	179	303	309	209	1 001	78	-1	II. TRAVEL
1. Crédito	867	966	896	3 557	884	964	1 025	946	3 819	705	20	1. Credit
2. Débito	-662	-644	-684	-2 604	-705	-661	-715	-736	-2 818	-627	-22	2. Debit
III. COMUNICACIONES	-53	-55	-45	-209	-60	-55	-51	-56	-221	-48	-56	III. COMMUNICATIONS
1. Crédito	27	27	30	110	26	27	29	32	114	27	20	1. Credit
2. Débito	-80	-82	-76	-319	-86	-81	-80	-88	-335	-75	-76	2. Debit
IV. SEGUROS Y REASEGUROS	-57	-58	-84	-274	17	-81	-90	-90	-244	-101	-148	IV. INSURANCE AND REINSURANCE
1. Crédito	192	197	202	797	262	190	177	252	881	170	128	1. Credit
2. Débito	-250	-255	-285	-1 071	-246	-270	-267	-342	-1 125	-270	-276	2. Debit
V. OTROS 3/	-436	-489	-491	-1 930	-439	-497	-574	-624	-2 134	-409	-398	V. OTHER /3
1. Crédito	249	250	267	1 016	281	296	277	288	1 142	253	246	1. Credit
2. Débito	-686	-739	-758	-2 946	-720	-793	-850	-912	-3 276	-662	-644	2. Debit
VI. TOTAL SERVICIOS	-675	-561	-767	-2 759	-667	-720	-759	-968	-3 114	-914	-970	VI. SERVICES
1. Crédito	1 712	1 857	1 812	7 090	1 864	1 860	1 944	1 936	7 604	1 502	529	1. Credit
2. Débito	-2 387	-2 418	-2 579	-9 850	-2 531	-2 580	-2 703	-2 904	-10 718	-2 416	-1 499	2. Debit

1/ Preliminar. La información de este cuadro se ha actualizado en la Nota Semanal N° 31 (20 de agosto de 2020).

El calendario anual de publicación de estas estadísticas se presenta en la página vii de esta Nota.

2/ Comprende gastos portuarios de naves y aeronaves y comisiones de transportes, principalmente.

3/ Comprende servicios de gobierno, financieros, de informática, regalías, alquiler de equipo y servicios empresariales, entre otros.

Fuente: BCRP, SBS, Sunat, Mincetur, PROMPERÚ, Ministerio de Relaciones Exteriores y empresas.

Elaboración: Gerencia Central de Estudios Económicos.

**RENTA DE FACTORES
INVESTMENT INCOME**

 (Millones de US\$)^{1/} / (Millions of US\$)^{1/}

	2018				2019					2020		
	II	III	IV	AÑO	I	II	III	IV	AÑO	I	II	
I. INGRESOS	469	536	554	1 999	626	625	556	598	2 405	512	538	I. CREDITS
1. Privados	299	313	328	1 221	295	304	276	254	1 129	194	132	1. Private sector
2. Públicos	170	223	225	778	330	321	281	344	1 276	318	406	2. Public sector
II. EGRESOS	3 611	3 493	2 851	13 813	3 865	3 083	3 267	2 939	13 154	2 110	808	II. DEBITS
1. Privados	3 352	2 877	2 500	11 915	3 097	2 770	2 513	2 631	11 012	1 287	483	1. Private sector
Utilidades 2/	2 787	2 404	1 929	9 859	2 598	2 266	1 989	2 211	9 064	835	70	Profits /2
Intereses	566	473	570	2 056	499	505	524	421	1 948	452	414	Interest obligations
· Por préstamos de largo plazo	323	238	335	1 117	263	269	285	187	1 005	242	218	· Long-term loans
· Por bonos	167	164	157	647	155	162	170	174	661	153	152	· Bonds
· De corto plazo 3/	75	71	79	292	81	74	68	59	282	56	44	· Short-term 3/
2. Públicos	259	617	351	1 898	768	313	754	308	2 142	823	325	2. Public sector interest
Intereses por préstamos de largo plazo	46	40	125	256	34	80	37	81	232	26	75	Long-term loans
Intereses por bonos	213	577	226	1 641	733	233	716	227	1 911	797	217	Bonds
Intereses por pasivos del BCRP 4/	0	0	0	1	0	0	0	0	0	0	32	BCRP 4/
III. TOTAL RENTA DE FACTORES (I-II)	-3 142	-2 958	-2 297	-11 814	-3 239	-2 458	-2 710	-2 342	-10 749	-1 598	-270	III. INCOME BALANCE (I-II)
1. Privados	-3 053	-2 564	-2 171	-10 694	-2 802	-2 466	-2 238	-2 378	-9 883	-1 093	-351	1. Private sector
2. Públicos	-89	-394	-126	-1 120	-438	8	-473	36	-867	-505	81	2. Public sector

1/ Preliminar. La información de este cuadro se ha actualizado en la Nota Semanal N° 31 (20 de agosto de 2020).

El calendario anual de publicación de estas estadísticas se presenta en la página vii de esta Nota.

2/ Utilidades o pérdidas devengadas en el periodo. Incluye las utilidades y dividendos remesados al exterior más las ganancias no distribuidas.

3/ Incluye intereses de las empresas públicas no financieras y por obligaciones en moneda nacional con no residentes.

4/ Comprende intereses por deudas de corto y largo plazo.

Fuente: BCRP, MEF, Cofide, ONP y empresas.

Elaboración: Gerencia Central de Estudios Económicos.

**CUENTA FINANCIERA DEL SECTOR PRIVADO
PRIVATE SECTOR LONG-TERM CAPITAL FLOWS**

(Millones de US\$)^{1/} / (Millions of US\$)^{1/}

	2018				2019					2020		
	II	III	IV	AÑO	I	II	III	IV	AÑO	I	II	
1. ACTIVOS	72	-1 567	4	-3 558	-2 314	-747	916	-279	-2 424	-822	1 907	1. ASSETS
Inversión directa en el extranjero	552	-173	-101	-19	-649	-356	-126	235	-896	-81	-92	<i>Direct investment abroad</i>
Inversión de cartera en el exterior 2/	-479	-1 394	105	-3 539	-1 664	-391	1 042	-514	-1 527	-740	1 998	<i>Portfolio investment 2/</i>
2. PASIVOS	1 402	1 497	122	4 476	2 689	1 879	2 347	1 021	7 936	660	-1 103	2. LIABILITIES
Inversión directa extranjera en el país	1 485	1 508	785	6 488	2 186	2 187	1 413	3 107	8 892	1 014	251	<i>Direct investment</i>
a. Reversión	1 270	1 601	804	5 576	25	1 328	496	1 207	3 057	268	-323	<i>a. Reinvestment</i>
b. Aportes y otras operaciones de capital	219	-249	343	681	332	1 822	610	176	2 940	-88	41	<i>b. Equity capital</i>
c. Préstamos netos con matriz	-4	156	-362	231	1 828	-963	306	1 724	2 895	834	534	<i>c. Net liabilities to affiliated enterprises</i>
Inversión extranjera de cartera en el país	90	-26	-801	-411	-79	425	1 383	-462	1 268	-30	-323	<i>Portfolio investment</i>
a. Participaciones de capital 3/	-105	-74	-179	-442	-70	-277	-40	-125	-511	-82	-66	<i>a. Equity securities 3/</i>
b. Renta fija	195	48	-622	31	-9	702	1 423	-336	1 779	52	-257	<i>b. Fixed-rate income</i>
Préstamos de largo plazo	-173	15	138	-1 601	583	-733	-449	-1 624	-2 224	-324	-1 030	<i>Long-term loans</i>
a. Desembolsos	875	852	1 411	4 014	1 087	1 155	737	537	3 516	508	234	<i>a. Disbursements</i>
b. Amortización	-1 048	-837	-1 274	-5 616	-504	-1 889	-1 186	-2 161	-5 740	-833	-1 264	<i>b. Amortization</i>
3. TOTAL	1 475	-70	125	917	376	1 132	3 262	742	5 512	-162	804	3. TOTAL
Nota:												Note:
Inversión directa extranjera neta	2 037	1 335	684	6 469	1 536	1 831	1 286	3 342	7 996	932	160	<i>Net direct investment</i>

1/ Preliminar. La información de este cuadro se ha actualizado en la Nota Semanal N° 31 (20 de agosto de 2020).

El calendario anual de publicación de estas estadísticas se presenta en la página vii de esta Nota.

2/ Incluye principalmente acciones y otros activos sobre el exterior del sector financiero y no financiero. El signo negativo indica aumento de activos.

3/ Considera la compra neta de acciones por no residentes a través de la Bolsa de Valores de Lima (BVL), registrada por Cavali S.A. ICLV (institución de compensación y liquidación de valores). Además incluye la colocación de American Depositary Receipts (ADRs).

Fuente: BCRP, Cavali S.A. ICLV, Agencia de Promoción de la Inversión Privada (Proinversión) y empresas.

Elaboración: Gerencia Central de Estudios Económicos.

**CUENTA FINANCIERA DEL SECTOR PÚBLICO
PUBLIC SECTOR FINANCIAL ACCOUNT**

(Millones de US\$)^{1/2/} / (Millions of US\$)^{1/2/}

	2018					2019					2020		
	I	II	III	IV	AÑO	I	II	III	IV	AÑO	I	II	
I. DESEMBOLSOS	107	81	62	1 550	1 800	519	816	50	478	1 863	78	3 323	I. DISBURSEMENTS
Proyectos de Inversión	107	81	62	1 550	1 800	519	66	50	478	1 113	78	323	Investment Projects
Gobierno central	89	36	45	304	473	502	56	42	464	1 064	26	322	Central Government
Empresas estatales	18	45	17	1 247	1 327	17	10	9	14	49	52	1	Public Enterprises
- Financieras	16	28	0	0	44	0	0	0	0	0	0	0	- Financial
- No financieras	2	17	17	1 247	1 283	17	10	9	14	49	52	1	- Non-Financial
Importación de alimentos	0	0	0	0	0	0	0	0	0	0	0	0	Food Import
Defensa	0	0	0	0	0	0	0	0	0	0	0	0	Defense
Libre disponibilidad	0	0	0	0	0	0	0	0	0	0	0	0	Free Disposal Funds
Bonos 3/	0	0	0	0	0	0	750	0	0	750	0	3 000	Bonds 3/
Brady	0	0	0	0	0	0	0	0	0	0	0	0	Brady
Globales	0	0	0	0	0	0	750	0	0	750	0	3 000	Global
Empresas Públicas Financieras	0	0	0	0	0	0	0	0	0	0	0	0	Financial Public Enterprises
Empresas Públicas No Financieras	0	0	0	0	0	0	0	0	0	0	0	0	Non - Financial Public Enterprises
II. AMORTIZACIÓN	-150	-382	-137	-944	-1 614	-219	-842	-732	-413	-2 205	-96	-83	II. AMORTIZATION
III. ACTIVOS EXTERNOS NETOS	-93	-73	-134	99	-201	429	2	-70	-146	214	183	-172	III. NET EXTERNAL ASSETS
IV. OTRAS OPERACIONES CON TITULOS DE DEUDA (a-b)	-1 400	421	1 174	1 943	2 137	3 052	1 984	-965	474	4 545	702	141	IV. OTHER TRANSACTIONS INVOLVING TREASURY BONDS (a-b)
a. Bonos Soberanos adquiridos por no residentes 4/	-1 371	215	1 192	1 786	1 822	3 033	1 733	-1 032	455	4 190	683	221	a. Sovereign Bonds held by non-residentes 4/
b. Bonos Globales adquiridos por residentes	29	-205	18	-157	-315	-19	-250	-67	-19	-355	-19	80	b. Global Bonds held by residentes
V. TOTAL	-1 536	46	964	2 647	2 122	3 782	1 959	-1 717	393	4 417	867	3 209	V. TOTAL

1/ Preliminar. Información actualizada con datos al 14 de agosto de 2020 en la Nota Semanal N° 31 (20 de agosto de 2020). El calendario anual de publicación de estas estadísticas se presenta en la página vii de esta Nota.

2/ Deuda de mediano y largo plazo.

3/ Los Bonos son clasificados de acuerdo al mercado donde fueron emitidos. Los Bonos Brady y Globales, emitidos en el exterior, son parte de la deuda pública externa, incluyendo aquellos adquiridos por residentes.

Para empresas públicas financieras, desde el 2012 se incluyen los Bonos Corporativos de COFIDE y desde el 2013 los Bonos Corporativos del Fondo Mivienda.

Para empresas públicas no financieras, desde el 2017 se incluyen los Bonos Corporativos de Petroperú.

Fuente: MEF, BCRP.

Elaboración: Gerencia Central de Estudios Económicos

CUENTA FINANCIERA DE CAPITAL DE CORTO PLAZO
SHORT-TERM CAPITAL FLOWS

(Millones de US\$)^{1/} / (Millions of US\$)^{1/}

	2018				2019					2020		
	II	III	IV	AÑO	I	II	III	IV	AÑO	I	II	
1. EMPRESAS BANCARIAS	-839	-177	1 201	981	-1 159	1 172	443	-458	-3	87	-828	1. COMMERCIAL BANKS
Activos 2/	-946	475	-160	109	-531	1 069	80	-115	504	-91	-325	Assets 2/
Pasivos 3/	107	-653	1 362	872	-629	103	363	-343	-507	178	-503	Liabilities 3/
2. BCRP	0	0	0	0	0	0	0	0	0	0	0	2. BCRP
3. BANCO DE LA NACION	28	4	9	49	3	-7	-24	-9	-37	-15	17	3. BANCO DE LA NACION
Activos 2/	28	4	9	49	3	-7	-24	-9	-37	-15	17	Assets 2/
Pasivos 3/	0	0	0	0	0	0	0	0	0	0	0	Liabilities 3/
4. FINANCIERAS NO BANCARIAS	-153	278	63	23	-40	13	-8	3	-33	-29	52	4. NON-BANKING FINANCIAL COMPANIES
Activos 2/	-121	162	126	-49	1	0	0	0	1	0	0	Assets 2/
Pasivos 3/	-32	116	-63	72	-41	13	-8	3	-33	-29	52	Liabilities 3/
5. SECTOR NO FINANCIERO	-2 216	-872	-1 034	-2 556	26	554	704	-593	691	809	810	5. NON-FINANCIAL SECTOR
Activos 2/	-1 181	-781	-883	-2 432	270	847	736	-316	1 538	-127	474	Assets 2/
Pasivos 3/	-1 035	-91	-152	-124	-244	-293	-33	-277	-847	936	336	Liabilities 3/
6. TOTAL DE CAPITAL DE CORTO PLAZO	-3 181	-768	239	-1 503	-1 170	1 731	1 115	-1 057	618	852	51	6. TOTAL SHORT-TERM CAPITAL
Activos 2/	-2 220	-141	-908	-2 323	-257	1 908	793	-439	2 005	-233	166	Assets 2/
Pasivos 3/	-961	-627	1 147	820	-913	-177	322	-618	-1 386	1 085	-115	Liabilities 3/

1/ Preliminar. La información de este cuadro se ha actualizado en la Nota Semanal N° 31 (20 de agosto de 2020).

El calendario anual de publicación de estas estadísticas se presenta en la página vii de esta Nota.

2/ El signo negativo indica aumento de activos.

3/ El signo positivo indica aumento de pasivos.

Fuente: BCRP, Bank for International Settlements (BIS) y empresas.

Elaboración: Gerencia Central de Estudios Económicos.

POSICIÓN DE ACTIVOS Y PASIVOS EXTERNOS
EXTERNAL ASSETS AND LIABILITIES POSITION

(Niveles a fin de periodo en millones de US\$)^{1/} / (End -of- period levels in millions of US\$)^{1/}

	2018			2019				2020		
	Jun.	Set.	Dic.	Mar.	Jun.	Set.	Dic.	Mar.	Jun.	
I. ACTIVOS	119 676	120 639	121 205	127 735	130 537	129 901	131 780	127 376	131 605	I. ASSETS
1. Activos de reserva del BCRP	59 113	57 998	60 288	63 151	66 714	67 893	68 370	68 150	71 472	1. Reserve assets of the BCRP
2. Activos del sistema financiero (sin BCRP) 2/	36 454	37 447	34 902	38 637	38 197	37 132	38 466	35 119	36 081	2. Financial system (excludes BCRP) 2/
3. Otros activos	24 109	25 193	26 015	25 947	25 627	24 876	24 944	24 107	24 052	3. Other assets
II. PASIVOS	201 872	201 372	204 678	211 293	215 532	214 553	217 224	215 691	216 836	II. LIABILITIES
1. Bonos y deuda externa total privada y pública 3/	74 088	74 593	77 787	80 702	82 844	81 699	80 089	80 734	82 314	1. Bonds and private and public external debt 3/
a. Mediano y largo plazo	65 384	66 492	68 430	72 366	74 543	73 244	72 232	71 718	73 518	a. Medium and long-term
Sector privado 4/	33 921	33 972	33 518	34 028	34 000	34 952	32 952	32 647	31 396	Private sector 4/
Sector público (i - ii + iii) 5/	31 463	32 520	34 912	38 338	40 543	38 292	39 280	39 071	42 122	Public sector (i - ii + iii) 5/
i. Deuda pública externa	22 300	22 284	22 977	23 149	23 204	22 404	22 554	22 343	25 758	i. Public external debt
ii. Títulos del mercado externo adquiridos por residentes	1 492	1 510	1 353	1 334	1 084	1 017	998	978	1 059	ii. External debt securities held by residents
iii. Títulos del mercado interno adquiridos por no residentes	10 655	11 746	13 288	16 523	18 424	16 905	17 724	17 706	17 423	iii. Domestic debt securities held by non-residents
b. Corto plazo	8 704	8 101	9 356	8 336	8 301	8 455	7 857	9 016	8 795	b. Short-term
Sistema financiero (sin BCRP) 4/	3 612	3 076	4 375	3 705	3 821	4 176	3 835	3 984	3 533	Financial system (excludes BCRP) 4/
BCRP	34	58	167	59	201	33	54	128	23	BCRP
Otros	5 057	4 967	4 815	4 571	4 279	4 246	3 969	4 904	5 240	Other
2. Inversión directa	104 145	105 653	106 438	108 624	110 810	112 223	115 330	116 343	116 595	2. Direct investment
3. Participación de capital	23 639	21 126	20 453	21 967	21 878	20 631	21 804	18 613	17 927	3. Equity securities

1/ Preliminar. La información de este cuadro se ha actualizado en la Nota Semanal N° 31 (20 de agosto de 2020).

El calendario anual de publicación de estas estadísticas se presenta en la página vii de esta Nota.

2/ Incluye activos en moneda nacional contra no residentes.

3/ La deuda pública externa comprende la deuda del Gobierno Central y de las empresas públicas.

4/ Incluye obligaciones en moneda nacional con no residentes.

5/ Los bonos del gobierno emitidos en el exterior y en poder de residentes se excluyen de los pasivos externos del sector público.

Los bonos del gobierno emitidos localmente, en poder de no residentes, se incluyen en los pasivos externos de este mismo sector.

Fuente: BCRP, MEF, Cavali S.A.ICLV, Proinversión, BIS y empresas.

Elaboración: Gerencia Central de Estudios Económicos.

POSICIÓN DE ACTIVOS Y PASIVOS EXTERNOS
EXTERNAL ASSETS AND LIABILITIES POSITION

(Porcentaje del PBI)^{1/} / (Percentage of GDP)^{1/}

	2018			2019				2020		
	Jun.	Set.	Dic.	Mar.	Jun.	Set.	Dic.	Mar.	Jun.	
I. ACTIVOS	53,7	53,8	53,8	56,7	57,7	56,9	57,1	55,6	62,4	I. ASSETS
1. Activos de reserva del BCRP	26,5	25,9	26,8	28,0	29,5	29,7	29,6	29,8	33,9	1. Reserve assets of the BCRP
2. Activos del sistema financiero (sin BCRP) 2/	16,3	16,7	15,5	17,1	16,9	16,3	16,7	15,3	17,1	2. Financial system (excludes BCRP) 2/
3. Otros activos	10,8	11,2	11,5	11,5	11,3	10,9	10,8	10,5	11,4	3. Other assets
II. PASIVOS	90,5	89,8	90,8	93,8	95,3	93,9	94,1	94,2	102,8	II. LIABILITIES
1. Bonos y deuda externa total privada y pública 3/	33,2	33,2	34,5	35,8	36,6	35,8	34,7	35,3	39,0	1. Bonds and private and public external debt 3/
a. Mediano y largo plazo	29,3	29,6	30,4	32,1	33,0	32,1	31,3	31,3	34,9	a. Medium and long-term
Sector privado 4/	15,2	15,1	14,9	15,1	15,0	15,3	14,3	14,3	14,9	Private sector 4/
Sector público (i - ii + iii) 5/	14,1	14,5	15,5	17,0	17,9	16,8	17,0	17,1	20,0	Public sector (i - ii + iii) 5/
i. Deuda pública externa	10,0	9,9	10,2	10,3	10,3	9,8	9,8	9,8	12,2	i. Public external debt
ii. Títulos del mercado externo adquiridos por residentes	0,7	0,7	0,6	0,6	0,5	0,4	0,4	0,4	0,5	ii. External debt securities held by residents
iii. Títulos del mercado interno adquiridos por no residentes	4,8	5,2	5,9	7,3	8,1	7,4	7,7	7,7	8,3	iii. Domestic debt securities held by non-residents
b. Corto plazo	3,9	3,6	4,2	3,7	3,7	3,7	3,4	3,9	4,2	b. Short-term
Sistema financiero (sin BCRP) 4/	1,6	1,4	1,9	1,6	1,7	1,8	1,7	1,7	1,7	Financial system (excludes BCRP) 4/
BCRP	0,0	0,0	0,1	0,0	0,1	0,0	0,0	0,1	0,0	BCRP
Otros	2,3	2,2	2,1	2,0	1,9	1,9	1,7	2,1	2,5	Other
2. Inversión directa	46,7	47,1	47,2	48,2	49,0	49,1	50,0	50,8	55,3	2. Direct investment
3. Participación de capital	10,6	9,4	9,1	9,7	9,7	9,0	9,4	8,1	8,5	3. Equity securities

1/ Preliminar. La información de este cuadro se ha actualizado en la Nota Semanal N° 31 (20 de agosto de 2020).

El calendario anual de publicación de estas estadísticas se presenta en la página vii de esta Nota.

2/ Incluye activos en moneda nacional contra no residentes.

3/ La deuda pública externa comprende la deuda del Gobierno Central y de las empresas públicas.

4/ Incluye obligaciones en moneda nacional con no residentes.

5/ Los bonos del gobierno emitidos en el exterior y en poder de residentes se excluyen de los pasivos externos del sector público.

Los bonos del gobierno emitidos localmente, en poder de no residentes, se incluyen en los pasivos externos de este mismo sector.

Fuente: BCRP, MEF, Cavali S.A.ICLV, Proinversión, BIS y empresas.

Elaboración: Gerencia Central de Estudios Económicos.

CONCERTACIONES DE FINANCIAMIENTO EXTERNO PÚBLICO POR FUENTE FINANCIERA, DESTINO Y PLAZO DE VENCIMIENTO
COMMITTED LOANS BY FINANCIAL SOURCE, USE AND MATURITY

(Millones de US\$)^{1/2/} / (Millions of US\$)^{1/2/}

PERÍODO	FUENTE FINANCIERA / FINANCIAL SOURCE							DESTINO / USE				PLAZO VENCIMIENTO/ MATURITY		TOTAL	PERIOD
	Organismos Internacionales <i>Multilateral Organizations</i>	Club de París <i>Paris Club</i>	Bonos <i>Bonds</i>	Proveedores sin seguro <i>Suppliers</i>	Banca Internacional <i>Commercial Banks</i>	América Latina <i>Latin America</i>	Otros bilaterales <i>Other bilateral</i>	Proyectos de Inversión <i>Investment Projects</i>	Libre Disponibilidad <i>Free Disposal Funds</i>	Importación de alimentos <i>Food Imports</i>	Defensa <i>Defense</i>	1-5 años <i>1-5 years</i>	+ de 5 años <i>more than 5 years</i>		
	2018	1 246	93	0	0	0	0	0	1 339	0	0	0	0		
I	0	0	0	0	0	0	0	0	0	0	0	0	0	0	I
II	65	0	0	0	0	0	0	65	0	0	0	0	65	65	II
III	355	0	0	0	0	0	0	355	0	0	0	0	355	355	III
IV	826	93	0	0	0	0	0	919	0	0	0	0	919	919	IV
2019	142	24	358	0	0	0	0	166	358	0	0	24	500	524	2019
I	0	0	0	0	0	0	0	0	0	0	0	0	0	0	I
II	0	0	0	0	0	0	0	0	0	0	0	0	0	0	II
III	17	0	0	0	0	0	0	17	0	0	0	0	17	17	III
IV	125	24	358	0	0	0	0	149	358	0	0	24	483	507	IV
2020	453	0	5 305	0	0	0	0	453	5 305	0	0	0	5 759	5 759	2020
I	100	0	0	0	0	0	0	100	0	0	0	0	100	100	I
II	353	0	5 305	0	0	0	0	353	5 305	0	0	0	5 659	5 659	II

1/ Preliminar. Información actualizada con datos al 14 de agosto de 2020 en la Nota Semanal N° 31 (20 de agosto de 2020). El calendario anual de publicación de estas estadísticas se presenta en la página vii de esta Nota.

2/ Deuda de mediano y largo plazo.

Fuente: MEF, BCRP.

Elaboración: Gerencia Central de Estudios Económicos

**OPERACIONES DEL SECTOR PÚBLICO NO FINANCIERO
OPERATIONS OF THE NON FINANCIAL PUBLIC SECTOR**

(Millones de soles)^{1/} / (Millions of soles)^{1/}

	2018					2019					2020		
	I	II	III	IV	AÑO	I	II	III	IV	AÑO	I	II	
1. Ingresos corrientes del gobierno general	35 130	39 300	33 330	34 867	142 627	38 064	41 651	34 416	37 792	151 923	36 675	26 342	1. Current revenues of the General Government
a. Ingresos tributarios	26 435	29 415	24 969	26 539	107 358	28 679	30 959	25 432	28 700	113 769	27 854	20 023	a. Tax revenue
b. Ingresos no tributarios	8 695	9 885	8 360	8 328	35 268	9 385	10 692	8 985	9 092	38 154	8 821	6 319	b. Non-tax revenue
2. Gastos no financieros del gobierno general	29 252	34 454	37 169	48 489	149 364	28 568	36 521	38 847	50 595	154 530	32 585	33 309	2. Non-financial expenditures of the General Government
a. Corriente	24 147	26 866	28 436	33 696	113 145	24 198	28 338	29 829	37 017	119 382	27 095	30 611	a. Current
b. Capital	5 105	7 588	8 733	14 793	36 219	4 369	8 183	9 017	13 578	35 148	5 489	2 699	b. Capital
<i>Formación Bruta de Capital</i>	<i>4 399</i>	<i>6 460</i>	<i>7 674</i>	<i>12 961</i>	<i>31 495</i>	<i>3 927</i>	<i>7 242</i>	<i>7 507</i>	<i>11 957</i>	<i>30 633</i>	<i>4 466</i>	<i>1 955</i>	<i>Gross capital formation</i>
<i>Gobierno Nacional</i>	<i>1 829</i>	<i>2 336</i>	<i>2 444</i>	<i>4 744</i>	<i>11 352</i>	<i>1 609</i>	<i>2 668</i>	<i>2 586</i>	<i>4 865</i>	<i>11 728</i>	<i>1 612</i>	<i>844</i>	<i>National Government</i>
<i>Gobiernos Regionales</i>	<i>702</i>	<i>1 403</i>	<i>1 527</i>	<i>2 625</i>	<i>6 257</i>	<i>726</i>	<i>1 283</i>	<i>1 537</i>	<i>2 681</i>	<i>6 228</i>	<i>906</i>	<i>405</i>	<i>Regional Government</i>
<i>Gobiernos Locales</i>	<i>1 869</i>	<i>2 722</i>	<i>3 703</i>	<i>5 592</i>	<i>13 885</i>	<i>1 592</i>	<i>3 291</i>	<i>3 384</i>	<i>4 411</i>	<i>12 677</i>	<i>1 948</i>	<i>707</i>	<i>Local Government</i>
<i>Otros gastos de capital</i>	<i>706</i>	<i>1 128</i>	<i>1 059</i>	<i>1 832</i>	<i>4 724</i>	<i>443</i>	<i>941</i>	<i>1 510</i>	<i>1 622</i>	<i>4 515</i>	<i>1 023</i>	<i>743</i>	<i>Others capital expenditure</i>
3. Otros 2/	154	-1 070	-4	593	-328	690	-285	1 114	-781	738	-1 465	-1 441	3. Others 2/
4. Resultado Primario (=1-2+3)	6 032	3 776	-3 844	-13 029	-7 065	10 186	4 846	-3 317	-13 584	-1 869	2 625	-8 408	4. Primary Balance (=1-2+3)
5. Intereses	3 922	1 008	3 686	1 398	10 013	4 188	1 184	4 104	1 186	10 662	4 558	1 136	5. Interest payments
6. Resultado Económico (=4-5)	2 110	2 768	-7 530	-14 427	-17 078	5 998	3 661	-7 420	-14 770	-12 531	-1 933	-9 544	6. Overall balance (=4-5)

1/ Preliminar. Información actualizada con datos al 14 de agosto de 2020 en la Nota Semanal N° 31 (20 de agosto de 2020).

2/ Incluye ingresos de capital del Gobierno General y resultado primario de empresas estatales.

Fuente: MEF, BN, Sunat, EsSalud, sociedades de beneficencia pública y empresas estatales.

Elaboración: Gerencia Central de Estudios Económicos

AHORRO EN CUENTA CORRIENTE DEL SECTOR PÚBLICO NO FINANCIERO
CURRENT ACCOUNT SAVING OF THE NON-FINANCIAL PUBLIC SECTOR

(Millones de soles)^{1/2/3/} / (Millions of soles)^{1/2/3/}

	2018					2019					2020		
	I	II	III	IV	AÑO	I	II	III	IV	AÑO	I	II	
I. AHORRO EN CUENTA CORRIENTE (1+2)	7 541	11 397	1 616	977	21 530	10 747	12 632	2 248	314	25 941	4 700	-6 246	I. CURRENT ACCOUNT SAVING (1+2)
1. Gobierno Central	5 461	9 997	-2 083	-1 060	12 315	5 510	10 532	-1 761	-1 690	12 590	1 225	-5 911	1. Central Government
a. Ingresos Corrientes 4/	29 199	33 475	27 751	29 138	119 562	31 769	35 446	28 361	31 361	126 938	30 590	22 062	a. Current Revenue 4/
b. Gastos Corrientes	23 737	23 478	29 834	30 197	107 247	26 260	24 914	30 122	33 052	114 348	29 365	27 973	b. Current Expenditure
- No Financieros	19 993	22 703	26 283	29 259	98 238	22 252	24 040	26 155	32 182	104 629	24 920	27 143	- Non-Financial
- Financieros	3 744	776	3 551	938	9 009	4 008	874	3 967	870	9 719	4 445	831	- Financial
2. Otras entidades 5/ 6/	2 079	1 401	3 698	2 037	9 215	5 237	2 100	4 009	2 004	13 351	3 475	-335	2. Other entities 5/ 6/
II. INGRESOS DE CAPITAL	388	150	407	206	1 151	466	267	421	420	1 574	37	21	II. CAPITAL REVENUE
III. GASTOS DE CAPITAL	5 819	8 779	9 552	15 609	39 760	5 216	9 238	10 090	15 503	40 046	6 670	3 319	III. CAPITAL EXPENDITURE
1. Inversión pública	5 102	7 584	8 570	14 150	35 406	4 806	8 500	8 685	13 523	35 514	5 616	2 591	1. Public Investment
2. Otros	716	1 195	982	1 460	4 354	410	737	1 405	1 980	4 532	1 055	728	2. Others
IV. RESULTADO ECONÓMICO (I+II-III)	2 110	2 768	-7 530	-14 427	-17 078	5 998	3 661	-7 420	-14 770	-12 531	-1 933	-9 544	IV. OVERALL BALANCE (I+II-III)
V. FINANCIAMIENTO NETO (1+2+3)	-2 110	-2 768	7 530	14 427	17 078	-5 998	-3 661	7 420	14 770	12 531	1 933	9 544	V. NET FINANCING (1+2+3)
1. Externo	133	194	523	-1 448	-598	3 627	-233	109	1 176	4 679	2 417	10 765	1. Foreign
2. Interno	-2 252	-2 987	7 004	15 857	17 622	-9 646	-3 442	7 301	13 571	7 784	-485	-1 235	2. Domestic
3. Privatización	9	24	3	18	54	22	14	10	23	69	1	14	3. Privatization

1/ Comprende las operaciones del gobierno general y de las empresas estatales no financieras. No incluye el resultado de las entidades estatales financieras.

2/ Preliminar. Información actualizada con datos al 14 de agosto de 2020 en la Nota Semanal N° 31 (20 de agosto de 2020). Desde la edición N°19 de 2003 se incorpora mejoras metodológicas referidas al registro de las multas las que se incorporan a los ingresos tributarios (anteriormente no tributarios), asimismo en relación al registro del gasto del gobierno central el que incorpora información procesada del Sistema Integrado de Administración Financiera. El calendario anual de publicación de estas estadísticas se presenta en la página vii de esta Nota.

3/ Debido al redondeo de los datos parciales, los totales pueden diferir de la suma de las partes.

4/ A partir de la Nota Semanal N° 12 del 26 de marzo de 2010, se ha incorporado el cambio metodológico en el registro de las devoluciones de impuestos establecido por la Sunat en la Nota Tributaria correspondiente a enero 2010 (publicada en marzo 2010 - página 14), según el cual se sustituyen las devoluciones registradas de acuerdo a su fecha de solicitud por las correspondientes a la fecha de emisión de las mismas.

5/ Desde la edición N°19 de 2004 se excluye del gasto no financiero la redención de Bonos de Reconocimiento la que desde entonces se contabiliza como amortización de la deuda pública interna.

6/ Desde la edición N°19 de 2004 incluye el registro de los intereses devengados por los Bonos de Reconocimiento, debido al efecto de la indexación del saldo adeudado al IPC.

Fuente: MEF, BN, Sunat, Essalud, sociedades de beneficencia pública, gobiernos locales, empresas estatales e instituciones públicas.

Elaboración: Gerencia Central de Estudios Económicos

OPERACIONES DEL SECTOR PÚBLICO NO FINANCIERO
OPERATIONS OF THE NON FINANCIAL PUBLIC SECTOR

(Porcentaje del PBI)^{1/} / (Percentage of GDP)^{1/}

	2018					2019					2020		
	I	II	III	IV	AÑO	I	II	III	IV	AÑO	I	II	
1. Ingresos corrientes del gobierno general	20,4	20,9	18,0	17,8	19,3	21,5	21,5	17,6	18,5	19,7	21,0	19,0	1. Current revenues of the General Government
a. Ingresos tributarios	15,4	15,6	13,5	13,6	14,5	16,2	16,0	13,0	14,1	14,8	16,0	14,5	a. Tax revenue
b. Ingresos no tributarios	5,1	5,3	4,5	4,3	4,8	5,3	5,5	4,6	4,5	5,0	5,1	4,6	b. Non-tax revenue
2. Gastos no financieros del gobierno general	17,0	18,3	20,1	24,8	20,2	16,2	18,8	19,9	24,8	20,1	18,7	24,1	2. Non-financial of the General Government
a. Corriente	14,0	14,3	15,4	17,2	15,3	13,7	14,6	15,3	18,2	15,5	15,5	22,1	a. Current
b. Capital	3,0	4,0	4,7	7,6	4,9	2,5	4,2	4,6	6,7	4,6	3,2	1,9	b. Capital
<i>Formación Bruta de Capital</i>	2,6	3,4	4,2	6,6	4,3	2,2	3,7	3,8	5,9	4,0	2,6	1,4	<i>Gross capital formation</i>
<i>Gobierno Nacional</i>	1,1	1,2	1,3	2,4	1,5	0,9	1,4	1,3	2,4	1,5	0,9	0,6	<i>National Government</i>
<i>Gobiernos Regionales</i>	0,4	0,7	0,8	1,3	0,8	0,4	0,7	0,8	1,3	0,8	0,5	0,3	<i>Regional Government</i>
<i>Gobiernos Locales</i>	1,1	1,4	2,0	2,9	1,9	0,9	1,7	1,7	2,2	1,6	1,1	0,5	<i>Local Government</i>
<i>Otros gastos de capital</i>	0,4	0,6	0,6	0,9	0,6	0,3	0,5	0,8	0,8	0,6	0,6	0,5	<i>Others capital expenditure</i>
3. Otros 2/	0,1	-0,6	0,0	0,3	0,0	0,4	-0,1	0,6	-0,4	0,1	-0,8	-1,0	3. Others 2/
4. Resultado Primario (=1-2+3)	3,5	2,0	-2,1	-6,7	-1,0	5,8	2,5	-1,7	-6,7	-0,2	1,5	-6,1	4. Primary Balance (=1-2+3)
5. Intereses	2,3	0,5	2,0	0,7	1,4	2,4	0,6	2,1	0,6	1,4	2,6	0,8	5. Interest payments
6. Resultado Económico (=4-5)	1,2	1,5	-4,1	-7,4	-2,3	3,4	1,9	-3,8	-7,2	-1,6	-1,1	-6,9	6. Overall balance (=4-5)

1/ Preliminar. Información actualizada con datos al 14 de agosto de 2020 en la Nota Semanal N° 31 (20 de agosto de 2020).

2/ Incluye ingresos de capital del Gobierno General y resultado primario de empresas estatales.

Fuente: MEF, BN, Sunat, EsSalud, sociedades de beneficencia pública y empresas estatales.

Elaboración: Gerencia Central de Estudios Económicos

AHORRO EN CUENTA CORRIENTE DEL SECTOR PÚBLICO NO FINANCIERO
CURRENT ACCOUNT SAVING OF THE NON-FINANCIAL PUBLIC SECTOR

(Porcentaje del PBI)^{1/2/3/} / (Percentage of GDP)^{1/2/3/}

	2018					2019					2020		
	I	II	III	IV	AÑO	I	II	III	IV	AÑO	I	II	
I. AHORRO EN CUENTA CORRIENTE (1+2)	4,4	6,1	0,9	0,5	2,9	6,1	6,5	1,2	0,2	3,4	2,7	-4,5	I. CURRENT ACCOUNT SAVING (1+2)
1. Gobierno Central	3,2	5,3	-1,1	-0,5	1,7	3,1	5,4	-0,9	-0,8	1,6	0,7	-4,3	1. Central Government
a. Ingresos Corrientes 4/	17,0	17,8	15,0	14,9	16,1	18,0	18,3	14,5	15,4	16,5	17,6	15,9	a. Current Revenue 4/
b. Gastos Corrientes	13,8	12,5	16,2	15,4	14,5	14,9	12,8	15,4	16,2	14,9	16,9	20,2	b. Current Expenditure
- No Financieros	11,6	12,1	14,2	15,0	13,3	12,6	12,4	13,4	15,8	13,6	14,3	19,6	- Non-Financial
- Financieros	2,2	0,4	1,9	0,5	1,2	2,3	0,5	2,0	0,4	1,3	2,6	0,6	- Financial
2. Otras entidades 5/ 6/	1,2	0,7	2,0	1,0	1,2	3,0	1,1	2,1	1,0	1,7	2,0	-0,2	2. Other entities 5/ 6/
II. INGRESOS DE CAPITAL	0,2	0,1	0,2	0,1	0,2	0,3	0,1	0,2	0,2	0,2	0,0	0,0	II. CAPITAL REVENUE
III. GASTOS DE CAPITAL	3,4	4,7	5,2	8,0	5,4	3,0	4,8	5,2	7,6	5,2	3,8	2,4	III. CAPITAL EXPENDITURE
1. Inversión pública	3,0	4,0	4,6	7,2	4,8	2,7	4,4	4,4	6,6	4,6	3,2	1,9	1. Public Investment
2. Otros	0,4	0,6	0,5	0,7	0,6	0,2	0,4	0,7	1,0	0,6	0,6	0,5	2. Others
IV. RESULTADO ECONÓMICO (I+II-III)	1,2	1,5	-4,1	-7,4	-2,3	3,4	1,9	-3,8	-7,2	-1,6	-1,1	-6,9	IV. OVERALL BALANCE (I+II-III)
V. FINANCIAMIENTO NETO (1+2+3)	-1,2	-1,5	4,1	7,4	2,3	-3,4	-1,9	3,8	7,2	1,6	1,1	6,9	V. NET FINANCING (1+2+3)
1. Externo	0,1	0,1	0,3	-0,7	-0,1	2,1	-0,1	0,1	0,6	0,6	1,4	7,8	1. Foreign
2. Interno	-1,3	-1,6	3,8	8,1	2,4	-5,5	-1,8	3,7	6,7	1,0	-0,3	-0,9	2. Domestic
3. Privatización	0,0	0,0	0,0	0,0	0,0	0,0	0,0	0,0	0,0	0,0	0,0	0,0	3. Privatization

1/ Comprende las operaciones del gobierno general y de las empresas estatales no financieras. No incluye el resultado de las entidades estatales financieras.

2/ Preliminar. Información actualizada con datos al 14 de agosto de 2020 en la Nota Semanal N° 31 (20 de agosto de 2020). Desde la edición N°19 de 2003 se incorpora mejoras metodológicas referidas al registro de las multas las que se incorporan a los ingresos tributarios (anteriormente no tributarios), asimismo en relación al registro del gasto del gobierno central el que incorpora información procesada del Sistema Integrado de Administración Financiera. El calendario anual de publicación de estas estadísticas se presenta en la página vii de esta Nota.

3/ Debido al redondeo de los datos parciales, los totales pueden diferir de la suma de las partes.

4/ A partir de la Nota Semanal N° 12 del 26 de marzo de 2010, se ha incorporado el cambio metodológico en el registro de las devoluciones de impuestos establecido por la Sunat en la Nota Tributaria correspondiente a enero 2010 (publicada en marzo 2010 - página 14), según el cual se sustituyen las devoluciones registradas de acuerdo a su fecha de solicitud por las correspondientes a la fecha de emisión de las mismas.

5/ Desde la edición N°19 de 2004 se excluye del gasto no financiero la redención de Bonos de Reconocimiento la que desde entonces se contabiliza como amortización de la deuda pública interna.

6/ Desde la edición N°19 de 2004 incluye el registro de los intereses devengados por los Bonos de Reconocimiento, debido al efecto de la indexación del saldo adeudado al IPC.

Fuente: MEF, BN, Sunat, Essalud, sociedades de beneficencia pública, gobiernos locales, empresas estatales e instituciones públicas.

Elaboración: Gerencia Central de Estudios Económicos

**OPERACIONES DEL GOBIERNO GENERAL
OPERATIONS OF THE GENERAL GOVERNMENT**

(Millones de soles)^{1/} / (Millions of soles)^{1/}

	2018					2019					2020											
	I	II	III	IV	AÑO	I	II	III	IV	AÑO	I	II										
I. INGRESOS CORRIENTES 2/	35 130	39 300	33 330	34 867	142 627	38 064	41 651	34 416	37 792	151 923	36 675	26 342	I. CURRENT REVENUES 2/									
1. Ingresos tributarios	26 435	29 415	24 969	26 539	107 358	28 679	30 959	25 432	28 700	113 769	27 854	20 023	1. Tax revenue									
2. Contribuciones	3 874	4 055	4 055	4 263	16 247	4 083	4 326	4 355	4 502	17 266	4 018	3 528	2. Contributions									
3. Otros	4 822	5 830	4 305	4 065	19 022	5 302	6 367	4 629	4 590	20 888	4 804	2 791	3. Others									
II. GASTOS NO FINANCIEROS	29 252	34 454	37 169	48 489	149 364	28 568	36 521	38 847	50 595	154 530	32 585	33 309	II. NON-FINANCIAL EXPENDITURE									
1. Gastos corrientes 3/	24 147	26 866	28 436	33 696	113 145	24 198	28 338	29 829	37 017	119 382	27 095	30 611	1. Current expenditure 3/									
2. Gastos de capital	5 105	7 588	8 733	14 793	36 219	4 369	8 183	9 017	13 578	35 148	5 489	2 699	2. Capital expenditure									
III. INGRESOS DE CAPITAL	397	150	416	196	1 158	475	289	436	420	1 620	46	21	III. CAPITAL REVENUES									
IV. RESULTADO PRIMARIO	6 276	4 995	-3 424	-13 426	-5 579	9 972	5 419	-3 994	-12 384	-987	4 136	-6 946	IV. PRIMARY BALANCE									
V. INTERESES 4/	3 810	804	3 606	978	9 199	4 062	888	4 014	904	9 867	4 494	845	V. INTEREST PAYMENTS 4/									
VI. RESULTADO ECONÓMICO	2 465	4 191	-7 030	-14 404	-14 778	5 910	4 531	-8 008	-13 287	-10 854	-358	-7 791	VI. OVERALL BALANCE									
VII. FINANCIAMIENTO NETO	-2 465	-4 191	7 030	14 404	14 778	-5 910	-4 531	8 008	13 287	10 854	358	7 791	VII. NET FINANCING (1+2+3)									
1. Externo	130	269	-98	-5 160	-4 859	3 778	914	-177	1 240	5 756	1 055	10 476	1. Foreign									
(Millones US \$)	40	82	-30	-1 530	-1 438	1 137	275	-56	369	1 723	305	3 082	(Millions of US \$)									
a. Desembolsos	89	36	45	304	473	502	806	42	464	1 814	26	3 322	a. Disbursements									
b. Amortización	-137	-91	-122	-891	-1 241	-195	-524	-209	-408	-1 336	-74	-77	b. Amortization									
c. Otros 5/	88	137	47	-943	-670	829	-7	111	313	1 246	353	-163	c. Others 5/									
2. Interno	-2 605	-4 485	7 126	19 546	19 583	-9 710	-5 459	8 175	12 024	5 029	-698	-2 700	2. Domestic									
3. Privatización	9	24	3	18	54	22	14	10	23	69	1	14	3. Privatization									
Nota:											Note:											
GASTOS CORRIENTES TOTALES 6/	27 957	27 670	32 043	34 674	122 343	28 260	29 226	33 843	37 920	129 249	31 589	31 455	TOTAL CURRENT EXPENDITURE 6/									
AHORRO EN CUENTA CORRIENTE 7/	7 174	11 629	1 287	193	20 283	9 804	12 425	573	-129	22 674	5 086	-5 113	CURRENT ACCOUNT SAVING 7/									

1/ Preliminar. Información actualizada con datos al 14 de agosto de 2020 en la Nota Semanal N° 31 (20 de agosto de 2020). Desde la edición N°19 de 2003 se incorpora mejoras metodológicas referidas al registro de las multas las que se incorporan a los ingresos tributarios (anteriormente no tributarios), asimismo en relación al registro del gasto del gobierno central el que incorpora información procesada del Sistema Integrado de Administración Financiera. El calendario anual de publicación de estas estadísticas se presenta en la página vii de esta Nota.

2/ A partir de la Nota Semanal N° 12 del 26 de marzo de 2010, se ha incorporado el cambio metodológico en el registro de las devoluciones de impuestos establecido por la Sunat en la Nota Tributaria correspondiente a enero 2010 (publicada en marzo 2010 - página 14), según el cual se sustituyen las devoluciones registradas de acuerdo a su fecha de solicitud por las correspondientes a la fecha de emisión de las mismas.

3/ Desde la edición N°19 de 2004 se excluye del gasto no financiero la redención de Bonos de Reconocimiento la que desde entonces se contabiliza como amortización de la deuda pública interna.

4/ Desde la edición N°19 de 2004 incluye el registro de los intereses devengados por los Bonos de Reconocimiento, debido al efecto de la indexación del saldo adeudado al IPC.

5/ Incluye financiamiento excepcional y financiamiento de corto plazo.

6/ Se obtiene de sumar los gastos corrientes no financieros más intereses.

7/ Se obtiene de la diferencia entre los ingresos corrientes y los gastos corrientes.

Fuente: MEF, BN, Sunat, Essalud, sociedades de beneficencia pública, gobiernos locales e instituciones públicas.
Elaboración: Gerencia Central de Estudios Económicos

**OPERACIONES DEL GOBIERNO GENERAL
OPERATIONS OF THE GENERAL GOVERNMENT**

(Porcentaje del PBI)^{1/} / (Percentage of GDP)^{1/}

	2018					2019					2020		
	I	II	III	IV	AÑO	I	II	III	IV	AÑO	I	II	
I. INGRESOS CORRIENTES 2/	20,4	20,9	18,0	17,8	19,3	21,5	21,5	17,6	18,5	19,7	21,0	19,0	I. CURRENT REVENUES 2/
1. Ingresos tributarios	15,4	15,6	13,5	13,6	14,5	16,2	16,0	13,0	14,1	14,8	16,0	14,5	1. Tax revenue
2. Contribuciones	2,3	2,2	2,2	2,2	2,2	2,3	2,2	2,2	2,2	2,2	2,3	2,5	2. Contributions
3. Otros	2,8	3,1	2,3	2,1	2,6	3,0	3,3	2,4	2,3	2,7	2,8	2,0	3. Others
II. GASTOS NO FINANCIEROS	17,0	18,3	20,1	24,8	20,2	16,2	18,8	19,9	24,8	20,1	18,7	24,1	II. NON-FINANCIAL EXPENDITURE
1. Gastos corrientes 3/	14,0	14,3	15,4	17,2	15,3	13,7	14,6	15,3	18,2	15,5	15,5	22,1	1. Current expenditure 3/
2. Gastos de capital	3,0	4,0	4,7	7,6	4,9	2,5	4,2	4,6	6,7	4,6	3,2	1,9	2. Capital expenditure
III. INGRESOS DE CAPITAL	0,2	0,1	0,2	0,1	0,2	0,3	0,1	0,2	0,2	0,2	0,0	0,0	III. CAPITAL REVENUES
IV. RESULTADO PRIMARIO	3,6	2,7	-1,9	-6,9	-0,8	5,6	2,8	-2,0	-6,1	-0,1	2,4	-5,0	IV. PRIMARY BALANCE
V. INTERESES 4/	2,2	0,4	2,0	0,5	1,2	2,3	0,5	2,1	0,4	1,3	2,6	0,6	V. INTEREST PAYMENTS 4/
VI. RESULTADO ECONÓMICO	1,4	2,2	-3,8	-7,4	-2,0	3,3	2,3	-4,1	-6,5	-1,4	-0,2	-5,6	VI. OVERALL BALANCE
VII. FINANCIAMIENTO NETO	-1,4	-2,2	3,8	7,4	2,0	-3,3	-2,3	4,1	6,5	1,4	0,2	5,6	VII. NET FINANCING (1+2+3)
1. Externo	0,1	0,1	-0,1	-2,6	-0,7	2,1	0,5	-0,1	0,6	0,7	0,6	7,6	1. Foreign
a. Desembolsos	0,2	0,1	0,1	0,5	0,2	0,9	1,4	0,1	0,8	0,8	0,1	8,2	a. Disbursements
b. Amortización	-0,3	-0,2	-0,2	-1,5	-0,6	-0,4	-0,9	-0,4	-0,7	-0,6	-0,1	-0,2	b. Amortization
c. Otros 5/	0,2	0,2	0,1	-1,6	-0,3	1,6	0,0	0,2	0,5	0,5	0,7	-0,4	c. Others 5/
2. Interno	-1,5	-2,4	3,9	10,0	2,6	-5,5	-2,8	4,2	5,9	0,7	-0,4	-1,9	2. Domestic
3. Privatización	0,0	0,0	0,0	0,0	0,0	0,0	0,0	0,0	0,0	0,0	0,0	0,0	3. Privatization
Nota:													Note:
GASTOS CORRIENTES TOTALES 6/	16,3	14,7	17,3	17,7	16,5	16,0	15,1	17,3	18,6	16,8	18,1	22,7	TOTAL CURRENT EXPENDITURE 6/
AHORRO EN CUENTA CORRIENTE 7/	4,2	6,2	0,7	0,1	2,7	5,6	6,4	0,3	-0,1	2,9	2,9	-3,7	CURRENT ACCOUNT SAVING 7/

1/ Preliminar. Información actualizada con datos al 14 de agosto de 2020 en la Nota Semanal N° 31 (20 de agosto de 2020). Desde la edición N°19 de 2003 se incorpora mejoras metodológicas referidas al registro de las multas las que se incorporan a los ingresos tributarios (anteriormente no tributarios), asimismo en relación al registro del gasto del gobierno central el que incorpora información procesada del Sistema Integrado de Administración Financiera. El calendario anual de publicación de estas estadísticas se presenta en la página vii de esta Nota.

2/ A partir de la Nota Semanal N° 12 del 26 de marzo de 2010, se ha incorporado el cambio metodológico en el registro de las devoluciones de impuestos establecido por la Sunat en la Nota Tributaria correspondiente a enero 2010 (publicada en marzo 2010 - página 14), según el cual se sustituyen las devoluciones registradas de acuerdo a su fecha de solicitud por las correspondientes a la fecha de emisión de las mismas.

3/ Desde la edición N°19 de 2004 se excluye del gasto no financiero la redención de Bonos de Reconocimiento la que desde entonces se contabiliza como amortización de la deuda pública interna.

4/ Desde la edición N°19 de 2004 incluye el registro de los intereses devengados por los Bonos de Reconocimiento, debido al efecto de la indexación del saldo adeudado al IPC.

5/ Incluye financiamiento excepcional y financiamiento de corto plazo.

6/ Se obtiene de sumar los gastos corrientes no financieros más intereses.

7/ Se obtiene de la diferencia entre los ingresos corrientes y los gastos corrientes.

Fuente: MEF, BN, Sunat, Essalud, sociedades de beneficencia pública, gobiernos locales e instituciones públicas.
Elaboración: Gerencia Central de Estudios Económicos

INGRESOS CORRIENTES DEL GOBIERNO GENERAL
GENERAL GOVERNMENT CURRENT REVENUES
(Millones de soles)^{1/} / (Millions of soles)^{1/}

	2018					2019					2020		
	I	II	III	IV	AÑO	I	II	III	IV	AÑO	I	II	
I. INGRESOS TRIBUTARIOS	26 435	29 415	24 969	26 539	107 358	28 679	30 959	25 432	28 700	113 769	27 854	20 023	I. TAX REVENUES
Ingresos tributarios del Gobierno Nacional	25 448	28 786	24 357	25 927	104 517	27 635	30 305	24 735	28 006	110 681	26 803	19 572	Tax revenue of the National Government
1. Impuesto a la renta	11 812	12 355	8 371	9 059	41 598	12 266	13 119	8 713	9 917	44 015	11 635	10 439	1. Income tax
- Personas Naturales	3 057	3 785	2 742	2 890	12 474	3 436	4 289	2 898	3 195	13 819	3 397	3 379	- Individual
- Personas Jurídicas	6 709	4 858	5 369	5 820	22 756	6 921	5 321	5 387	6 204	23 834	7 189	4 801	- Corporate
- Regularización	2 046	3 713	261	349	6 368	1 909	3 509	428	517	6 363	1 049	2 259	- Clearing
2. Impuestos a las importaciones	344	324	375	411	1 455	365	330	358	372	1 424	328	212	2. Import tax
3. Impuesto general a las ventas (IGV) 2/	14 702	15 001	15 184	15 779	60 666	15 818	15 477	15 837	16 373	63 504	15 462	9 931	3. Value-added tax 2/
- Interno	8 863	8 647	8 627	8 987	35 125	9 654	9 085	9 317	9 835	37 892	9 469	5 338	- Domestic
- Importaciones	5 839	6 354	6 557	6 792	25 541	6 163	6 391	6 520	6 538	25 613	5 992	4 593	- Imports
4. Impuesto selectivo al consumo (ISC)	1 472	1 807	1 798	1 783	6 860	2 028	2 044	2 001	2 143	8 216	2 310	902	4. Excise tax
- Combustibles	498	739	735	592	2 565	765	785	826	836	3 212	931	455	- Fuels
- Otros	974	1 068	1 063	1 190	4 295	1 263	1 260	1 175	1 307	5 005	1 379	447	- Other
5. Otros ingresos tributarios	1 322	3 226	2 923	3 051	10 522	1 429	3 791	2 940	3 411	11 572	1 356	1 919	5. Other tax revenue
6. Devoluciones de impuestos	-4 204	-3 927	-4 295	-4 157	-16 583	-4 271	-4 456	-5 114	-4 210	-18 051	-4 287	-3 831	6. Tax refund
Ingresos tributarios de los Gobiernos Locales	987	629	612	613	2 841	1 045	653	697	693	3 088	1 051	451	Tax revenues of the Local Government
II. INGRESOS NO TRIBUTARIOS	8 695	9 885	8 360	8 328	35 268	9 385	10 692	8 985	9 092	38 154	8 821	6 319	II. NON-TAX REVENUE
Ingresos no tributarios del Gobierno Nacional	7 447	8 939	7 394	7 379	31 160	8 202	9 754	7 992	8 038	33 986	7 568	5 641	Non-tax revenue of the National Government
1. Contribuciones sociales	3 874	4 055	4 055	4 263	16 247	4 083	4 326	4 355	4 502	17 266	4 018	3 528	1. Social Contributions
2. Recursos propios y transferencias	1 670	1 557	1 478	1 499	6 204	1 940	1 750	1 722	1 534	6 946	1 736	524	2. Fees and transfers
3. Canon y regalías	1 191	1 342	1 296	1 297	5 125	1 039	1 250	1 076	1 063	4 428	1 041	503	3. Royalties
4. Otros	712	1 986	566	320	3 584	1 141	2 429	839	938	5 346	774	1 087	4. Others
Ingresos no tributarios de los Gobiernos Regionales	242	253	213	198	906	244	228	213	196	880	230	183	Non-tax revenue of the Regional Government
Ingresos no tributarios de los Gobiernos Locales	1 007	693	752	750	3 202	939	711	780	858	3 288	1 022	495	Non-tax revenue of the Local Government
III. TOTAL INGRESOS CORRIENTES (I+II)	35 130	39 300	33 330	34 867	142 627	38 064	41 651	34 416	37 792	151 923	36 675	26 342	III. CURRENT REVENUES (I+II)

1/ Preliminar. Información actualizada con datos al 14 de agosto de 2020 en la Nota Semanal N° 31 (20 de agosto de 2020).

2/ Incluye los dos puntos porcentuales correspondientes al Impuesto de Promoción Municipal (IPM).

Fuente: MEF, BN y Sunat.

Elaboración: Gerencia Central de Estudios Económicos

INGRESOS CORRIENTES DEL GOBIERNO GENERAL
GENERAL GOVERNMENT CURRENT REVENUES

(Porcentaje del PBI)^{1/} / (Percentage of GDP)^{1/}

	2018					2019					2020		
	I	II	III	IV	AÑO	I	II	III	IV	AÑO	I	II	
I. INGRESOS TRIBUTARIOS	15.4	15.6	13.5	13.6	14.5	16.2	16.0	13.0	14.1	14.8	16.0	14.5	I. TAX REVENUES
Ingresos tributarios del Gobierno Nacional	14,8	15,3	13,2	13,2	14,1	15,6	15,6	12,7	13,7	14,4	15,4	14,1	Tax revenue of the National Government
1. Impuesto a la renta	6,9	6,6	4,5	4,6	5,6	6,9	6,8	4,5	4,9	5,7	6,7	7,5	1. Income tax
- Personas Naturales	1,8	2,0	1,5	1,5	1,7	1,9	2,2	1,5	1,6	1,8	1,9	2,4	- Individual
- Personas Jurídicas	3,9	2,6	2,9	3,0	3,1	3,9	2,7	2,8	3,0	3,1	4,1	3,5	- Corporate
- Regularización	1,2	2,0	0,1	0,2	0,9	1,1	1,8	0,2	0,3	0,8	0,6	1,6	- Clearing
2. Impuestos a las importaciones	0,2	0,2	0,2	0,2	0,2	0,2	0,2	0,2	0,2	0,2	0,2	0,2	2. Import tax
3. Impuesto general a las ventas (IGV) 2/	8,5	8,0	8,2	8,1	8,2	9,0	8,0	8,1	8,0	8,2	8,9	7,2	3. Value-Added tax
- Interno	5,2	4,6	4,7	4,6	4,7	5,5	4,7	4,8	4,8	4,9	5,4	3,9	- Domestic
- Importaciones	3,4	3,4	3,5	3,5	3,4	3,5	3,3	3,3	3,2	3,3	3,4	3,3	- Imports
4. Impuesto selectivo al consumo (ISC)	0,9	1,0	1,0	0,9	0,9	1,1	1,1	1,0	1,1	1,1	1,3	0,7	4. Excise tax
- Combustibles	0,3	0,4	0,4	0,3	0,3	0,4	0,4	0,4	0,4	0,4	0,5	0,3	- Fuels
- Otros	0,6	0,6	0,6	0,6	0,6	0,7	0,6	0,6	0,6	0,6	0,8	0,3	- Other
5. Otros ingresos tributarios	0,8	1,7	1,6	1,6	1,4	0,8	2,0	1,5	1,7	1,5	0,8	1,4	5. Other tax revenue
6. Devoluciones de impuestos	-2,4	-2,1	-2,3	-2,1	-2,2	-2,4	-2,3	-2,6	-2,1	-2,3	-2,5	-2,8	6. Tax refund
Ingresos tributarios de los Gobiernos Locales	0,6	0,3	0,3	0,3	0,4	0,6	0,3	0,4	0,3	0,4	0,6	0,3	Tax revenues of the Local Government
II. INGRESOS NO TRIBUTARIOS	5.1	5.3	4.5	4.3	4.8	5.3	5.5	4.6	4.5	5.0	5.1	4.6	II. NON-TAX REVENUE
Ingresos no tributarios del Gobierno Nacional	4.3	4.8	4.0	3.8	4.2	4.6	5.0	4.1	3.9	4.4	4.3	4.1	Non-tax revenue of the National Government
1. Contribuciones sociales	2,3	2,2	2,2	2,2	2,2	2,3	2,2	2,2	2,2	2,2	2,3	2,5	1. Social Contributions
2. Recursos propios y transferencias	1,0	0,8	0,8	0,8	0,8	1,1	0,9	0,9	0,8	0,9	1,0	0,4	2. Fees and transfers
3. Canon y regalías	0,7	0,7	0,7	0,7	0,7	0,6	0,6	0,6	0,5	0,6	0,6	0,4	3. Royalties
4. Otros	0,4	1,1	0,3	0,2	0,5	0,6	1,3	0,4	0,5	0,7	0,4	0,8	4. Others
Ingresos no tributarios de los Gobiernos Regionales	0,1	0,1	0,1	0,1	0,1	0,1	0,1	0,1	0,1	0,1	0,1	0,1	Non-tax revenue of the Regional Government
Ingresos no tributarios de los Gobiernos Locales	0,6	0,4	0,4	0,4	0,4	0,5	0,4	0,4	0,4	0,4	0,6	0,4	Non-tax revenue of the Local Government
III. TOTAL INGRESOS CORRIENTES (I+II)	20,4	20,9	18,0	17,8	19,3	21,5	21,5	17,6	18,5	19,7	21,0	19,0	III. CURRENT REVENUES (I+II)

1/ Preliminar. Información actualizada con datos al 14 de agosto de 2020 en la Nota Semanal N° 31 (20 de agosto de 2020).

2/ Incluye los dos puntos porcentuales correspondientes al Impuesto de Promoción Municipal (IPM).

Fuente: MEF, BN y Sunat.

Elaboración: Gerencia Central de Estudios Económicos

GASTOS NO FINANCIEROS DEL GOBIERNO GENERAL
NON-FINANCIAL EXPENDITURES OF THE GENERAL GOVERNMENT

(Millones de soles)^{1/} / (Millions of soles)^{1/}

	2018					2019					2020		
	I	II	III	IV	AÑO	I	II	III	IV	AÑO	I	II	
<u>I. GASTOS CORRIENTES</u>	<u>24 147</u>	<u>26 866</u>	<u>28 436</u>	<u>33 696</u>	<u>113 145</u>	<u>24 198</u>	<u>28 338</u>	<u>29 829</u>	<u>37 017</u>	<u>119 382</u>	<u>27 095</u>	<u>30 611</u>	<u>I. CURRENT EXPENDITURE</u>
Remuneraciones	11 153	10 909	11 555	12 570	46 186	11 403	11 639	11 991	14 131	49 165	12 135	11 880	Wages and salaries
Gobierno Nacional	6 591	6 261	6 687	7 396	26 935	6 737	6 651	6 965	7 800	28 152	6 997	6 787	National governments
Gobiernos Regionales	3 976	4 105	4 276	4 529	16 887	4 102	4 408	4 411	5 670	18 591	4 507	4 577	Regional governments
Gobiernos Locales	586	543	591	645	2 365	565	580	616	662	2 422	631	516	Local governments
Bienes y servicios 1/	7 803	9 909	10 021	14 563	42 297	7 610	10 625	11 392	15 663	45 289	8 498	9 131	Goods and services 1/
<i>Del cual: Mantenimiento</i>	538	859	1 025	1 771	4 193	639	942	1 165	1 784	4 530	611	678	<i>Of which: Maintenance</i>
Gobierno Nacional	5 371	6 520	6 573	10 039	28 502	5 655	7 169	7 853	10 797	31 474	5 890	6 062	National governments
Gobiernos Regionales	686	1 220	1 329	1 986	5 220	629	1 166	1 298	2 097	5 191	817	1 260	Regional governments
Gobiernos Locales	1 746	2 170	2 120	2 538	8 574	1 326	2 290	2 241	2 769	8 625	1 791	1 810	Local governments
Transferencias 2/	5 191	6 048	6 860	6 562	24 662	5 186	6 074	6 446	7 223	24 928	6 462	9 599	Transfers 2/
Gobierno Nacional	4 270	5 112	5 848	5 690	20 919	4 282	5 052	5 474	6 058	20 866	5 499	8 727	National governments
Gobiernos Regionales	666	664	717	801	2 849	705	798	713	877	3 092	751	673	Regional governments
Gobiernos Locales	255	272	295	71	894	199	224	259	288	970	212	198	Local governments
<u>II. GASTO DE CAPITAL</u>	<u>5 105</u>	<u>7 588</u>	<u>8 733</u>	<u>14 793</u>	<u>36 219</u>	<u>4 369</u>	<u>8 183</u>	<u>9 017</u>	<u>13 578</u>	<u>35 148</u>	<u>5 489</u>	<u>2 699</u>	<u>II. CAPITAL EXPENDITURE</u>
Formación bruta de capital	4 399	6 460	7 674	12 961	31 495	3 927	7 242	7 507	11 957	30 633	4 466	1 955	Gross capital formation
Gobierno Nacional	1 829	2 336	2 444	4 744	11 352	1 609	2 668	2 586	4 865	11 728	1 612	844	National governments
Gobiernos Regionales	702	1 403	1 527	2 625	6 257	726	1 283	1 537	2 681	6 228	906	405	Regional governments
Gobiernos Locales	1 869	2 722	3 703	5 592	13 885	1 592	3 291	3 384	4 411	12 677	1 948	707	Local governments
Otros gastos de capital 2/	706	1 128	1 059	1 832	4 724	443	941	1 510	1 622	4 515	1 023	743	Others 2/
<u>III. GASTO NO FINANCIERO TOTAL (I + II)</u>	<u>29 252</u>	<u>34 454</u>	<u>37 169</u>	<u>48 489</u>	<u>149 364</u>	<u>28 568</u>	<u>36 521</u>	<u>38 847</u>	<u>50 595</u>	<u>154 530</u>	<u>32 585</u>	<u>33 309</u>	<u>III. NON-FINANCIAL EXPENDITURE (I+II)</u>
Gobierno Nacional	18 626	20 669	22 438	29 485	91 218	18 865	22 602	24 377	31 053	96 897	21 112	23 129	National governments
Gobiernos Regionales	6 045	7 434	7 884	9 990	31 352	6 181	7 702	7 998	11 366	33 248	7 010	6 946	Regional governments
Gobiernos Locales	4 581	6 351	6 848	9 013	26 793	3 522	6 216	6 471	8 176	24 385	4 463	3 234	Local governments

1/ Preliminar. Información actualizada con datos al 14 de agosto de 2020 en la Nota Semanal N° 31 (20 de agosto de 2020).

2/ Neto de comisiones

3/ Neto de transferencias intergubernamentales

Fuente: MEF, BN, Sunat, Essalud, sociedades de beneficencia pública, gobiernos locales e instituciones públicas.

Elaboración: Gerencia Central de Estudios Económicos

GASTOS NO FINANCIEROS DEL GOBIERNO GENERAL
NON-FINANCIAL EXPENDITURES OF THE GENERAL GOVERNMENT

(Porcentajes del PBI)^{1/} / (Percentage of GDP)^{1/}

	2018					2019					2020		
	I	II	III	IV	AÑO	I	II	III	IV	AÑO	I	II	
<u>I. GASTOS CORRIENTES</u>	<u>14.0</u>	<u>14.3</u>	<u>15.4</u>	<u>17.2</u>	<u>15.3</u>	<u>13.7</u>	<u>14.6</u>	<u>15.3</u>	<u>18.2</u>	<u>15.5</u>	<u>15.5</u>	<u>22.1</u>	<u>I. CURRENT EXPENDITURE</u>
Remuneraciones	6,5	5,8	6,3	6,4	6,2	6,5	6,0	6,1	6,9	6,4	7,0	8,6	Wages and salaries
Gobierno Nacional	3,8	3,3	3,6	3,8	3,6	3,8	3,4	3,6	3,8	3,7	4,0	4,9	National governments
Gobiernos Regionales	2,3	2,2	2,3	2,3	2,3	2,3	2,3	2,3	2,8	2,4	2,6	3,3	Regional governments
Gobiernos Locales	0,3	0,3	0,3	0,3	0,3	0,3	0,3	0,3	0,3	0,3	0,4	0,4	Local governments
Bienes y servicios 1/	4,5	5,3	5,4	7,4	5,7	4,3	5,5	5,8	7,7	5,9	4,9	6,6	Goods and services 1/
<i>Del cual: Mantenimiento</i>	0,3	0,5	0,6	0,9	0,6	0,4	0,5	0,6	0,9	0,6	0,4	0,5	<i>Of which: Maintenance</i>
Gobierno Nacional	3,1	3,5	3,6	5,1	3,8	3,2	3,7	4,0	5,3	4,1	3,4	4,4	National governments
Gobiernos Regionales	0,4	0,6	0,7	1,0	0,7	0,4	0,6	0,7	1,0	0,7	0,5	0,9	Regional governments
Gobiernos Locales	1,0	1,2	1,1	1,3	1,2	0,8	1,2	1,1	1,4	1,1	1,0	1,3	Local governments
Transferencias 2/	3,0	3,2	3,7	3,4	3,3	2,9	3,1	3,3	3,5	3,2	3,7	6,9	Transfers 2/
Gobierno Nacional	2,5	2,7	3,2	2,9	2,8	2,4	2,6	2,8	3,0	2,7	3,2	6,3	National governments
Gobiernos Regionales	0,4	0,4	0,4	0,4	0,4	0,4	0,4	0,4	0,4	0,4	0,4	0,5	Regional governments
Gobiernos Locales	0,1	0,1	0,2	0,0	0,1	0,1	0,1	0,1	0,1	0,1	0,1	0,1	Local governments
<u>II. GASTO DE CAPITAL</u>	<u>3.0</u>	<u>4.0</u>	<u>4.7</u>	<u>7.6</u>	<u>4.9</u>	<u>2.5</u>	<u>4.2</u>	<u>4.6</u>	<u>6.7</u>	<u>4.6</u>	<u>3.2</u>	<u>1.9</u>	<u>II. CAPITAL EXPENDITURE</u>
Formación bruta de capital	2,6	3,4	4,2	6,6	4,3	2,2	3,7	3,8	5,9	4,0	2,6	1,4	Gross capital formation
Gobierno Nacional	1,1	1,2	1,3	2,4	1,5	0,9	1,4	1,3	2,4	1,5	0,9	0,6	National governments
Gobiernos Regionales	0,4	0,7	0,8	1,3	0,8	0,4	0,7	0,8	1,3	0,8	0,5	0,3	Regional governments
Gobiernos Locales	1,1	1,4	2,0	2,9	1,9	0,9	1,7	1,7	2,2	1,6	1,1	0,5	Local governments
Otros gastos de capital 2/	0,4	0,6	0,6	0,9	0,6	0,3	0,5	0,8	0,8	0,6	0,6	0,5	Others 2/
<u>III. GASTO NO FINANCIERO TOTAL (I + II)</u>	<u>17.0</u>	<u>18.3</u>	<u>20.1</u>	<u>24.8</u>	<u>20.2</u>	<u>16.2</u>	<u>18.8</u>	<u>19.9</u>	<u>24.8</u>	<u>20.1</u>	<u>18.7</u>	<u>24.1</u>	<u>III. NON-FINANCIAL EXPENDITURE (I+II)</u>
Gobierno Nacional	10,8	11,0	12,1	15,1	12,3	10,7	11,6	12,5	15,2	12,6	12,1	16,7	National governments
Gobiernos Regionales	3,5	4,0	4,3	5,1	4,2	3,5	4,0	4,1	5,6	4,3	4,0	5,0	Regional governments
Gobiernos Locales	2,7	3,4	3,7	4,6	3,6	2,0	3,2	3,3	4,0	3,2	2,6	2,3	Local governments

1/ Preliminar. Información actualizada con datos al 14 de agosto de 2020 en la Nota Semanal N° 31 (20 de agosto de 2020).

2/ Neto de comisiones.

3/ Neto de transferencias intergubernamentales.

Fuente: MEF, BN, Sunat, Essalud, sociedades de beneficencia pública, gobiernos locales e instituciones públicas.

Elaboración: Gerencia Central de Estudios Económicos

SALDO DE LA DEUDA DEL SECTOR PÚBLICO NO FINANCIERO NON FINANCIAL PUBLIC SECTOR DEBT STOCK

(Millones de soles)^{1/2/} / (Millions of soles)^{1/2/}

	2018				2019				2020		
	I	II	III	IV	I	II	III	IV	I	II	
DEUDA PÚBLICA	168 834	171 613	174 918	190 741	188 440	193 421	195 541	206 411	202 000	215 276	PUBLIC DEBT
I. DEUDA PÚBLICA EXTERNA 3/	61 298	61 402	61 672	65 505	65 146	65 734	66 604	65 659	67 658	81 715	I. FOREIGN PUBLIC DEBT 3/
1. CRÉDITOS	15 975	15 914	15 795	19 260	20 478	20 210	20 242	20 527	21 320	23 017	1. CREDITS
Organismos Internacionales	12 362	12 480	12 310	11 525	12 811	12 634	12 395	12 702	13 274	14 677	Multilateral Organizations
Club de París	3 587	3 433	3 464	3 550	3 545	3 496	3 655	3 726	3 649	3 820	Paris Club
Proveedores	26	21	21	16	16	11	11	5	6	0	Suppliers
Banca Internacional	0	0	0	4 168	4 106	4 069	4 180	4 094	4 392	4 520	Commercial Banks
2. BONOS	45 323	45 489	45 877	46 246	44 668	45 524	46 363	45 132	46 338	58 698	2. BONDS
Bonos globales	38 863	38 949	39 277	39 506	38 028	38 944	39 603	38 512	39 458	51 618	Global bonds
Bonos de empresas públicas no financieras	6 460	6 540	6 600	6 740	6 640	6 580	6 760	6 620	6 880	7 080	State owned Enterprises Bonds
II. DEUDA PÚBLICA INTERNA 4/	107 536	110 210	113 245	125 236	123 295	127 687	128 936	140 752	134 342	133 561	II. DOMESTIC PUBLIC DEBT 4/
1. LARGO PLAZO	98 986	100 690	103 902	112 209	116 482	120 121	122 056	128 251	128 136	127 971	1. LONG TERM
A. CRÉDITOS	3 653	4 174	4 118	3 902	2 322	2 281	1 777	1 701	1 500	1 433	A. CREDITS
a. Créditos del Banco de la Nación	3 186	3 161	3 122	3 112	1 011	986	603	560	530	487	a. Credits from Banco de la Nación
- Gobierno Nacional	3 152	3 137	3 112	3 104	1 004	965	559	517	473	435	- National Government
- Gobiernos Locales	27	17	2	0	0	14	38	37	50	45	- Local Governments
- Empresas Públicas No financieras	7	7	7	7	7	7	7	7	7	7	- State owned Enterprises
b. Créditos de la Banca Comercial	467	1 013	996	790	774	759	702	670	634	610	b. Credits from Banca Comercial
- Gobiernos Locales	467	1 013	996	790	774	759	702	670	634	600	- Local Government
c. Ley 29625 5/	0	0	0	0	537	537	472	472	337	337	c. Law 29625 5/
B. BONOS	95 333	96 516	99 784	108 307	114 159	117 840	120 279	126 550	126 636	126 537	B. BONDS
Bonos del Tesoro Público	95 333	96 516	99 784	108 307	114 159	117 840	120 279	126 550	126 636	126 537	Treasury Bonds
- Bonos de Capitalización BCRP	645	645	645	645	645	394	394	394	394	394	- BCRP Capitalization Bonds
- Bonos por parte de deuda pública 6/	543	543	543	543	295	295	295	295	295	295	- Debt Exchange Bonds 6/
- Bonos Soberanos	88 658	89 874	93 380	102 009	108 273	112 536	115 101	121 612	121 755	121 795	- Sovereign Bonds
- Bonos de Reconocimiento 7/	5 487	5 454	5 216	5 109	4 946	4 615	4 490	4 249	4 192	4 054	- Pension Recognition Bonds 7/
2. CORTO PLAZO	8 550	9 520	9 343	13 027	6 813	7 566	6 880	12 501	6 206	5 590	2. SHORT TERM
A. CRÉDITOS	5 772	6 549	6 364	10 710	5 399	6 231	5 596	11 634	5 749	5 494	A. CREDITS
a. Tesoro Público 8/	1 911	2 246	2 265	6 428	2 417	2 463	2 394	8 030	2 767	2 167	a. Public Treasury 8/
b. Gobiernos Locales	52	40	24	15	23	32	47	54	55	30	b. Local Government
c. Empresas Públicas No Financieras	3 809	4 262	4 075	4 268	2 959	3 736	3 155	3 549	2 927	3 297	c. State owned Enterprises
B. LETRAS	2 778	2 971	2 979	2 317	1 414	1 335	1 284	867	457	96	B. BILLS
Tesoro Público	2 778	2 971	2 979	2 317	1 414	1 335	1 284	867	457	96	Treasury Bills
NOTA:											NOTE:
Deuda Neta del Sector Público no Financiero 9/	63 927	61 636	68 711	83 556	78 595	76 874	84 569	100 392	99 514	107 571	Non-Financial Public Sector Net Debt 9/
Obligaciones por Asociaciones Público Privadas 10/	3 533	3 387	3 412	3 278	3 223	2 982	3 056	2 768	2 869	2 703	PPP Liabilities 10/
Fondo de Estabilización de Precios de Combustibles	560	724	864	270	122	33	- 77	- 106	- 332	- 537	Fuel Prices Stabilization Fund
Deuda Externa de COFIDE, Fondo Mivivienda y Bco. Agrario	12 390	11 519	11 865	11 927	11 710	10 606	9 121	8 993	9 202	9 468	COFIDE, Fondo Mivivienda and Agrarian Bank External
Deuda Interna de Largo Plazo de COFIDE y Fondo	1 445	1 444	1 444	1 444	1 444	1 428	1 778	1 878	2 040	2 040	COFIDE, Long Term Domestic Debt
Tenencia de Bonos Globales y Soberanos 11/	127 521	128 823	132 657	141 515	146 301	151 480	154 703	160 123	161 213	173 413	Bond holdings 11/
Residentes	59 994	59 911	59 601	61 789	57 847	55 488	61 398	66 248	64 212	63 866	Resident
No Residentes	67 527	68 912	73 056	79 726	88 454	95 991	93 305	93 875	97 002	109 547	Non-resident
Bonos Soberanos	88 658	89 874	93 380	102 009	108 273	112 536	115 101	121 612	121 755	121 795	Sovereign Bonds
Residentes	54 511	55 032	54 619	57 229	53 417	51 922	57 961	62 946	60 846	60 117	Resident
No Residentes	34 147	34 842	38 761	44 780	54 856	60 614	57 140	58 666	60 910	61 678	Non-resident
Bonos Globales	38 863	38 949	39 277	39 506	38 028	38 944	39 603	38 512	39 458	51 618	Global Bonds
Residentes	5 483	4 879	4 982	4 960	4 430	3 566	3 437	3 302	3 366	3 749	Resident
No Residentes	33 380	34 070	34 295	34 946	33 598	35 377	36 165	35 209	36 092	47 869	Non-resident

1/ Preliminar. Información actualizada con datos al 14 de agosto de 2020 en la Nota Semanal N° 31 (20 de agosto de 2020). El calendario anual de publicación de estas estadísticas se presenta en la página vii de esta Nota.

2/ Los Bonos son clasificados de acuerdo al mercado donde fueron emitidos.

Los Bonos Brady y Globales, emitidos en el exterior, son parte de la deuda pública externa, incluyendo aquellos adquiridos por residentes.

Los Bonos Soberanos emitidos en el mercado interno y la plataforma Euroclear son parte de la deuda pública interna, incluyendo los adquiridos por no residentes.

3/ Considera la deuda de mediano y largo plazo, excluye préstamos de apoyo a la balanza de pagos.

4/ Consolida la deuda interna entre entidades del gobierno.

5/ Corresponde a la deuda del gobierno nacional por las obligaciones del Fondo Nacional de Vivienda (FONAVI).

6/ DU N° 068-99 hasta el 2006 y DS N° 002-2007-EF desde el 2007.

7/ Corresponde al estimado del saldo adeudado por Bonos de Reconocimiento en términos de su valor actualizado por la inflación.

8/ Incluye las obligaciones pendientes de pago (flotante), créditos del Banco de la Nación (hasta el 2006) y la deuda con tenedores de Bonos de la Deuda Agraria.

9/ Corresponde a la deuda bruta menos los activos del sector público no financiero. Estos últimos incluyen los depósitos en el sistema financiero nacional, los activos en el exterior de empresas públicas y Fondo

Consolidado de Reservas (FCR), y los otros activos financieros (tenencias de bonos, inversiones en fondos mutuos, inversiones financieras) de EsSalud, FCR-ONP, ElectroPerú y Fondo Nacional de Financiamiento de la Actividad Empresarial del Estado (FONAFE).

10/ Corresponde al valor nominal estimado de los CRPAO emitidos entre mayo de 2006 y marzo de 2012, neto de las amortizaciones realizadas.

11/ Estimado.

Fuente: MEF, Banco de la Nación, Ministerio de Transportes y Comunicaciones, ONP, FCR, EsSalud, ElectroPerú, PetroPerú y COFIDE.

Elaboración: Gerencia Central de Estudios Económicos

**SALDO DE LA DEUDA DEL SECTOR PÚBLICO NO FINANCIERO
NON FINANCIAL PUBLIC SECTOR DEBT STOCK**

(Porcentajes del PBI)^{1/2/} / (Percentage of GDP)^{1/2/}

	2018				2019				2020		
	I	II	III	IV	I	II	III	IV	I	II	
DEUDA PÚBLICA	23,8	23,7	23,9	25,8	25,3	25,8	25,7	26,8	26,3	30,2	PUBLIC DEBT
I. DEUDA PÚBLICA EXTERNA 3/	8,6	8,5	8,4	8,8	8,7	8,8	8,7	8,5	8,8	11,5	I. FOREIGN PUBLIC DEBT 3/
1. CRÉDITOS	2,3	2,2	2,2	2,6	2,7	2,7	2,7	2,7	2,8	3,2	1. CREDITS
Organismos Internacionales	1,7	1,7	1,7	1,6	1,7	1,7	1,6	1,6	1,7	2,1	Multilateral Organizations
Club de París	0,5	0,5	0,5	0,5	0,5	0,5	0,5	0,5	0,5	0,5	Paris Club
Proveedores	0,0	0,0	0,0	0,0	0,0	0,0	0,0	0,0	0,0	0,0	Suppliers
Banca Internacional	0,0	0,0	0,0	0,6	0,6	0,5	0,5	0,5	0,6	0,6	Commercial Banks
2. BONOS	6,4	6,3	6,3	6,2	6,0	6,1	6,1	5,9	6,0	8,2	2. BONDS
Bonos globales	5,5	5,4	5,4	5,3	5,1	5,2	5,2	5,0	5,1	7,3	Global bonds
Bonos de empresas públicas no financieras	0,9	0,9	0,9	0,9	0,9	0,9	0,9	0,9	0,9	1,0	State owned Enterprises Bonds
II. DEUDA PÚBLICA INTERNA 4/	15,2	15,2	15,5	16,9	16,5	17,0	16,9	18,3	17,5	18,8	II. DOMESTIC PUBLIC DEBT 4/
1. LARGO PLAZO	14,0	13,9	14,2	15,2	15,6	16,0	16,0	16,7	16,7	18,0	1. LONG TERM
A. CRÉDITOS	0,5	0,6	0,6	0,5	0,3	0,3	0,2	0,2	0,2	0,2	A. CREDITS
a. Créditos del Banco de la Nación	0,4	0,4	0,4	0,4	0,1	0,1	0,1	0,1	0,1	0,1	a. Credits from Banco de la Nación
- Gobierno Nacional	0,4	0,4	0,4	0,4	0,1	0,1	0,1	0,1	0,1	0,1	- National Government
- Gobiernos Locales	0,0	0,0	0,0	0,0	0,0	0,0	0,0	0,0	0,0	0,0	- Local Governments
- Empresas Públicas No financieras	0,0	0,0	0,0	0,0	0,0	0,0	0,0	0,0	0,0	0,0	- State owned Enterprises
b. Créditos de la Banca Comercial	0,1	0,1	0,1	0,1	0,1	0,1	0,1	0,1	0,1	0,1	b. Credits from Banca Comercial
- Gobiernos Locales	0,1	0,1	0,1	0,1	0,1	0,1	0,1	0,1	0,1	0,1	- Local Government
c. Ley 29625 5/	0,0	0,0	0,0	0,0	0,1	0,1	0,1	0,1	0,0	0,0	c. Law 29625 5/
B. BONOS	13,5	13,3	13,7	14,6	15,3	15,7	15,8	16,4	16,5	17,8	B. BONDS
Bonos del Tesoro Público	13,5	13,3	13,7	14,6	15,3	15,7	15,8	16,4	16,5	17,8	Treasury Bonds
- Bonos de Capitalización BCRP	0,1	0,1	0,1	0,1	0,1	0,1	0,1	0,1	0,1	0,1	- BCRP Capitalization Bonds
- Bonos por canje de deuda pública 6/	0,1	0,1	0,1	0,1	0,0	0,0	0,0	0,0	0,0	0,0	- Debt Exchange Bonds 6/
- Bonos Soberanos	12,5	12,4	12,8	13,8	14,5	15,0	15,1	15,8	15,9	17,1	- Sovereign Bonds
- Bonos de Reconocimiento 7/	0,8	0,8	0,7	0,7	0,7	0,6	0,6	0,6	0,5	0,6	- Pension Recognition Bonds 7/
2. CORTO PLAZO	1,2	1,3	1,3	1,8	0,9	1,0	0,9	1,6	0,8	0,8	2. SHORT TERM
A. CRÉDITOS	0,8	0,9	0,9	1,4	0,7	0,8	0,7	1,5	0,7	0,8	A. CREDITS
a. Tesoro Público 8/	0,3	0,3	0,3	0,9	0,3	0,3	0,3	1,0	0,4	0,3	a. Public Treasury 8/
b. Gobiernos Locales	0,0	0,0	0,0	0,0	0,0	0,0	0,0	0,0	0,0	0,0	b. Local Government
c. Empresas Públicas No Financieras	0,5	0,6	0,6	0,6	0,4	0,5	0,4	0,5	0,4	0,5	c. State owned Enterprises
B. LETRAS	0,4	0,4	0,4	0,3	0,2	0,2	0,2	0,1	0,1	0,0	B. BILLS
Tesoro Público	0,4	0,4	0,4	0,3	0,2	0,2	0,2	0,1	0,1	0,0	Treasury Bills
NOTA:											NOTE:
Deuda Neta del Sector Público no Financiero 9/	9,0	8,5	9,4	11,3	10,5	10,2	11,1	13,0	13,0	15,1	Non-Financial Public Sector Net Debt 9/
Obligaciones por Asociaciones Público Privadas 10/	0,5	0,5	0,5	0,4	0,4	0,4	0,4	0,4	0,4	0,4	PPP Liabilities 10/
Fondo de Estabilización de Precios de Combustibles	0,1	0,1	0,1	0,0	0,0	0,0	0,0	0,0	0,0	- 0,1	Fuel Prices Stabilization Fund
Deuda Externa de COFIDE, Fondo Mivivienda y Bco. Agrario	1,7	1,6	1,6	1,6	1,6	1,4	1,2	1,2	1,2	1,3	COFIDE, Fondo Mivivienda and Agrarian Bank External
Deuda Interna de Largo Plazo de COFIDE y Fondo	0,2	0,2	0,2	0,2	0,2	0,2	0,2	0,2	0,3	0,3	COFIDE, Long Term Domestic Debt
Tenencia de Bonos Globales y Soberanos 11/	18,0	17,8	18,2	19,1	19,6	20,2	20,3	20,8	21,0	24,4	Bond holdings 11/
Residentes	8,5	8,3	8,2	8,3	7,8	7,4	8,1	8,6	8,4	9,0	Resident
No Residentes	9,5	9,5	10,0	10,8	11,9	12,8	12,2	12,2	12,6	15,4	Non-resident
Bonos Soberanos	12,5	12,4	12,8	13,8	14,5	15,0	15,1	15,8	15,9	17,1	Sovereign Bonds
Residentes	7,7	7,6	7,5	7,7	7,2	6,9	7,6	8,2	7,9	8,4	Resident
No Residentes	4,8	4,8	5,3	6,0	7,4	8,1	7,5	7,6	7,9	8,7	Non-resident
Bonos Globales	5,5	5,4	5,4	5,3	5,1	5,2	5,2	5,0	5,1	7,3	Global Bonds
Residentes	0,8	0,7	0,7	0,6	0,6	0,5	0,5	0,4	0,4	0,5	Resident
No Residentes	4,7	4,7	4,7	4,7	4,5	4,7	4,7	4,6	4,7	6,7	Non-resident

1/ Preliminar. Información actualizada con datos al 14 de agosto de 2020 en la Nota Semanal N° 31 (20 de agosto de 2020). El calendario anual de publicación de estas estadísticas se presenta en la página vii de esta Nota.

2/ Los Bonos son clasificados de acuerdo al mercado donde fueron emitidos.

Los Bonos Brady y Globales, emitidos en el exterior, son parte de la deuda pública externa, incluyendo aquellos adquiridos por residentes.

Los Bonos Soberanos emitidos en el mercado interno y la plataforma Euroclear son parte de la deuda pública interna, incluyendo los adquiridos por no residentes.

3/ Considera la deuda de mediano y largo plazo, excluye préstamos de apoyo a la balanza de pagos.

4/ Consolida la deuda interna entre entidades del gobierno.

5/ Corresponde a la deuda del gobierno nacional por las obligaciones del Fondo Nacional de Vivienda (FONAVI).

6/ DU N° 068-99 hasta el 2006 y DS N° 002-2007-EF desde el 2007.

7/ Corresponde al estimado del saldo adeudado por Bonos de Reconocimiento en términos de su valor actualizado por la inflación.

8/ Incluye las obligaciones pendientes de pago (flotante), créditos del Banco de la Nación (hasta el 2006) y la deuda con tenedores de Bonos de la Deuda Agraria.

9/ Corresponde a la deuda bruta menos los activos del sector público no financiero. Estos últimos incluyen los depósitos en el sistema financiero nacional, los activos en el exterior de empresas públicas y Fondo

Consolidado de Reservas (FCR), y los otros activos financieros (tenencias de bonos, inversiones en fondos mutuos, inversiones financieras) de EsSalud, FCR-ONP, ElectroPerú y Fondo Nacional de

Financiamiento de la Actividad Empresarial del Estado (FONAFE).

10/ Corresponde al valor nominal estimado de los CRPAO emitidos entre mayo de 2006 y marzo de 2012, neto de las amortizaciones realizadas.

11/ Estimado.

Fuente: MEF, Banco de la Nación, Ministerio de Transportes y Comunicaciones, ONP, FCR, EsSalud, ElectroPerú, PetroPerú y COFIDE.

Elaboración: Gerencia Central de Estudios Económicos

COEFICIENTES DE MONETIZACIÓN Y CRÉDITO SECTOR PRIVADO
MONETIZATION AND CREDIT TO THE PRIVATE SECTOR COEFFICIENTS

(Porcentajes del PBI)^{1/2/3/} / (As a percentage of GDP)^{1/2/3/}

	CIRCULANTE	EMISIÓN PRIMARIA	DINERO	CUASIDINERO EN MONEDA NACIONAL	LIQUIDEZ BROAD MONEY		CRÉDITO AL SECTOR PRIVADO CREDIT TO THE PRIVATE SECTOR			
	CURRENCY	MONETARY BASE	MONEY	QUASI-MONEY IN DOMESTIC CURRENCY	MONEDA NACIONAL DOMESTIC CURRENCY	TOTAL	MONEDA NACIONAL DOMESTIC CURRENCY	MONEDA EXTRANJERA FOREIGN CURRENCY	TOTAL	
2018	6.7	8.3	12.5	16.6	29.0	41.9	30.3	11.9	42.2	2018
I	6,4	7,8	11,7	15,8	27,4	40,6	28,9	11,7	40,6	I
II	6,3	7,7	11,3	15,7	27,0	39,8	29,0	11,8	40,8	II
III	6,3	7,7	11,7	15,9	27,6	40,3	29,5	11,8	41,3	III
IV	6,7	8,3	12,5	16,6	29,0	41,9	30,3	11,9	42,2	IV
2019	6.8	8.4	12.9	17.8	30.8	43.9	32.0	11.2	43.1	2019
I	6,4	7,8	12,3	16,7	29,0	41,8	30,7	11,5	42,2	I
II	6,3	7,8	11,9	16,8	28,8	41,7	31,0	11,4	42,4	II
III	6,4	7,8	12,3	17,0	29,3	42,6	31,3	11,6	42,9	III
IV	6,8	8,4	12,9	17,8	30,8	43,9	32,0	11,2	43,1	IV
2020										2020
I	6,8	8,3	13,4	18,6	32,0	45,8	32,6	12,1	44,7	I
II	8,9	11,1	18,2	21,9	40,1	55,7	38,9	12,7	51,6	II

1/ Comprende las operaciones financieras que realizan las sociedades creadoras de depósito.

A partir de la Nota Semanal N° 11 (18 de marzo de 2011), los indicadores del crédito al sector privado incluyen los créditos de las sucursales en el exterior de las empresas bancarias locales. Asimismo, se consideran los agregados monetarios fin de período de cada trimestre.

El PBI corresponde a la suma de los últimos 4 trimestres.

Por su parte, a partir de la Nota Semanal N° 19 (24 de mayo de 2012), los datos desde enero de 2001 no incluyen los saldos de activos y pasivos de las entidades del sistema bancario en liquidación.

2/ La información de este cuadro se ha actualizado en la Nota Semanal N° 32 (27 de agosto de 2020).

El calendario anual de publicación de estas estadísticas se presenta en la página vii de la presente Nota.

3/ Preliminar.

Elaboración: Gerencia Central de Estudios Económicos.

**LIQUIDEZ EN MONEDA NACIONAL, PBI NOMINAL, EMISIÓN PRIMARIA Y MULTIPLICADOR
BROAD MONEY IN DOMESTIC CURRENCY, GDP, MONETARY BASE AND MONEY MULTIPLIER**

(Tasas de variación promedio, porcentajes)^{1/2/3/} / (Average growth rate, in percentage change)^{1/2/3/}

	LIQUIDEZ EN MONEDA NACIONAL BROAD MONEY IN DOMESTIC CURRENCY		PBI NOMINAL NOMINAL GDP	CIRCULANTE PROMEDIO AVERAGE CURRENCY	EMISIÓN PRIMARIA PROMEDIO AVERAGE MONETARY BASE	MULTIPLICADOR PROMEDIO AVERAGE MONEY MULTIPLIER	
	PROMEDIO AVERAGE	VELOCIDAD VELOCITY					
<u>2018</u>	<u>13,1</u>	<u>-6,3</u>	<u>6,0</u>	<u>8,7</u>	<u>8,7</u>	<u>4,1</u>	<u>2018</u>
I	14,4	-7,0	6,4	8,5	8,4	5,6	I
II	13,1	-3,7	8,9	9,4	9,3	3,5	II
III	12,9	-8,1	3,8	8,9	8,7	3,9	III
IV	12,3	-6,3	5,2	8,1	8,3	3,6	IV
<u>2019</u>	<u>10,5</u>	<u>-5,9</u>	<u>4,0</u>	<u>5,4</u>	<u>6,3</u>	<u>4,0</u>	<u>2019</u>
I	10,6	-7,2	2,7	6,2	7,4	3,0	I
II	11,3	-7,3	3,2	4,7	5,9	5,1	II
III	10,3	-4,1	5,8	5,2	6,0	4,1	III
IV	9,9	-5,3	4,1	5,7	5,9	3,8	IV
<u>2020</u>							<u>2020</u>
I	12,5	-12,3	-1,3	7,2	6,3	5,8	I
II	23,8	-42,4	-28,7	24,3	21,3	2,0	II

1/ Comprende las operaciones financieras que realizan las sociedades de depósito. Las sociedades de depósitos son las instituciones financieras autorizadas a captar depósitos del público.

La información de este cuadro se ha actualizado en el Nota Semanal N° 32 (27 de agosto de 2020).

El calendario anual de publicación de estas estadísticas se presenta en la página vii de la presente Nota.

A partir de la Nota Semanal N° 16 (27 de abril de 2012), los datos desde enero de 2001 no incluyen los saldos de activos y pasivos de las entidades del sistema bancario en liquidación.

2/ Preliminar.

3/ Con respecto a similar período del año anterior.

Elaboración: Gerencia Central de Estudios Económicos.

NOTAS / NOTES

* Las estadísticas monetarias están valuadas al tipo de cambio bancario promedio compra y venta de fin de período, publicado por la Superintendencia de Banca y Seguros.

Estos tipos de cambio son:

FECHA	S/ / US\$
2018 Ene.	3,22
Feb.	3,26
Mar.	3,23
Abr.	3,25
May.	3,27
Jun.	3,27
Jul.	3,27
Ago.	3,30
Set.	3,30
Oct.	3,37
Nov.	3,38
Dic.	3,37
2019 Ene.	3,33
Feb.	3,31
Mar.	3,32
Abr.	3,31
May.	3,37
Jun.	3,29
Jul.	3,31
Ago.	3,40
Set.	3,38
Oct.	3,35
Nov.	3,40
Dic.	3,31
2020 Ene.	3,38
Feb.	3,45
Mar.	3,44
Abr.7	3,37
Abr.15	3,42
Abr.22	3,37
Abr.30	3,38
May.7	3,41
May.15	3,44
May.22	3,43
May.31	3,43
Jun.7	3,43
Jun.15	3,49
Jun.22	3,50
Jun.30	3,54
Jul.7	3,54
Jul.15	3,50
Jul.22	3,50
Jul.31	3,53
Ago.7	3,55
Ago.15	3,57
Ago.22	3,58

* En algunos cuadros, debido al redondeo de los datos parciales, los totales pueden diferir de la suma de las partes.