

# Nota Semanal N° 26

---

- **Operaciones del sector público no financiero**  
*Junio de 2018*
- **Cuentas del Banco Central de Reserva del Perú**  
*7 de julio de 2018*
- **Tasas de interés y tipo de cambio**  
*10 de julio de 2018*



Índice / Index	i
Calendario anual / Schedule of release for statistics of the weekly report	vii
Resumen Informativo / Weekly report	ix

## Estadísticas mensuales y semanales / Weekly and monthly statistics

<b>Cuentas monetarias / Monetary accounts</b>	
Cuadro 1	Cuentas monetarias de las sociedades de depósito / <i>Monetary accounts of the depository corporations</i> 1
Cuadro 2	Cuentas monetarias del BCRP / <i>Monetary accounts of the BCRP</i> 2
Cuadro 3	Cuentas Monetarias del Sistema Financiero / <i>Monetary accounts of the financial system</i> 3
Cuadro 4	Cuentas Monetarias del Sistema Bancario / <i>Monetary accounts of the banking system</i> 4
Cuadro 5	Cuentas Monetarias de Empresas Bancarias / <i>Monetary accounts of the commercial banks</i> 5
Cuadro 6	Cuentas Monetarias de Banco de la Nación / <i>Monetary accounts of the Banco de la Nación</i> 6
<b>Liquidez / Broad money</b>	
Cuadro 7	Liquidez de las sociedades de depósito / <i>Broad money of the depository corporations</i> 7
Cuadro 8	Liquidez del Sistema Financiero / <i>Liquidity of the financial system</i> 8
Cuadro 9	Ahorro del Sistema Financiero / <i>Savings of the financial system</i> 9
Cuadro 10	Evolución de Agregados Monetarios del Sistema Bancario (Fin de Periodo) / <i>Monetary aggregates of the banking system (end of period)</i> 10
Cuadro 11	Evolución de Agregados Monetarios del Sistema Bancario (Promedio de Periodo) / <i>Monetary aggregates of the banking system (average)</i> 11
Cuadro 12	Saldo de Obligaciones Internas de las Sociedades de Depósito en MN por Institución / <i>Domestic liabilities of the depository corporations in domestic currency by institution</i> 12
Cuadro 13	Saldo de Obligaciones Internas de las Sociedades de Depósito en ME por Institución / <i>Domestic liabilities of the depository corporations in foreign currency by institution</i> 13
Cuadro 14	Emisión primaria y multiplicador / <i>Monetary base and money multiplier</i> 14
<b>Crédito / Credit</b>	
Cuadro 15	Crédito de las sociedades de depósito al sector privado / <i>Credit of the depository corporations to the private sector</i> 15
Cuadro 16	Crédito del Sistema Financiero al Sector Privado Ajustado / <i>Adjusted credit of the financial system to the private sector</i> 16
Cuadro 17	Crédito del Sistema Bancario al Sector Privado / <i>Banking system credit to the private sector</i> 17
Cuadro 18	Crédito al sector privado de las sociedades de depósito, por tipo de crédito / <i>Credit to the private sector of the depository corporations by type of credit</i> 18
Cuadro 19	Crédito al sector privado de las sociedades de depósito, por tipo de crédito y por moneda / <i>Credit to the private sector of the depository corporations by type of credit and currency</i> 19
Cuadro 20	Fuentes de crédito al sector privado de las empresas bancarias en MN / <i>Sources of credit to the private sector of the commercial banks in domestic currency</i> 20
Cuadro 21	Fuentes de crédito al sector privado de las empresas bancarias en ME / <i>Sources of credit to the private sector of the commercial banks in foreign currency</i> 21
Cuadro 22	Fuentes de crédito al sector privado de las empresas bancarias en MN, por institución / <i>Sources of credit to the private sector of the commercial banks in domestic currency by institution</i> 22
Cuadro 23	Fuentes de crédito al sector privado de las empresas bancarias en ME, por institución / <i>Sources of credit to the private sector of the commercial banks in foreign currency by institution</i> 23
Cuadro 24	Indicadores de las empresas bancarias / <i>Commercial bank indicators</i> 24
Cuadro 25	Obligaciones de las sociedades de depósito con el sector público / <i>Liabilities of the depository corporations to the public sector</i> 25

Cuadro 26	Crédito neto al sector público de las sociedades de depósito / <i>Net credit to the public sector of the depository corporations</i>	26
<b>Operaciones del Banco Central de Reserva / Central bank operations</b>		
Cuadro 27	Distintos conceptos de la liquidez internacional del BCRP / <i>Concepts of BCRP international liquidity</i>	27
Cuadro 28	Fuentes de variación de la emisión primaria / <i>Sources of variation of the monetary base</i>	28
Cuadro 29	Fuentes de variación de las RIN del BCRP / <i>Sources of variation of the net international reserves of the BCRP</i>	29
Cuadro 30	Evolución del saldo de los Certificados de Depósito del BCRP / <i>Evolution of the balances of Certificates of Deposit of the BCRP</i>	30
Cuadro 31	Monto Nominal de Certificados y Depósitos del Banco Central / <i>Nominal Amount of Certificates and Deposits issued by the Central Bank</i>	31
Cuadro 32	Repos del Banco Central y Depósitos Públicos / <i>Central Bank Repos and Deposits of the Public Sector</i>	32
Cuadro 33	Evolución de las tasas de interés de los Certificados de Depósito del BCRP / <i>Evolution of interest rates of Certificates of Deposit of the BCRP</i>	33
Cuadro 34	Situación de encaje de las empresas bancarias / <i>Banks reserve requirement position</i>	34
Cuadro 35	Situación de encaje, depósitos overnight, liquidez y tasas de interés por institución en moneda nacional / <i>Reserve position, overnight deposits, liquidity and interest rates by financial institutions in domestic currency</i>	35
Cuadro 36	Situación de encaje, depósitos overnight, liquidez y tasas de interés por institución en moneda extranjera / <i>Reserve position, overnight deposits, liquidity and interest rates by financial institutions in foreign currency</i>	36
Cuadro 37	Situación de encaje de las empresas bancarias (promedio diario) / <i>Reserve position of commercial banks (daily average)</i>	37
<b>Tasas de Interés / Interest rates</b>		
Cuadro 38	Tasas de interés activas y pasivas promedio de las empresas bancarias en moneda nacional / <i>Average lending and deposit interest rates of commercial banks in domestic currency</i>	38
Cuadro 39	Tasas de interés activas y pasivas promedio de las empresas bancarias en moneda extranjera / <i>Average lending and deposit interest rates of commercial banks in foreign currency</i>	39
Cuadro 40	Tasas de interés activas promedio de las empresas bancarias por modalidad / <i>Average lending interest rates of commercial banks by type of credit</i>	40
Cuadro 41	Tasas de interés activas promedio de las cajas municipales de ahorro y crédito por modalidad / <i>Average lending interest rates of municipal credit and savings institutions by type of credit</i>	41
Cuadro 42	Tasas de interés activas promedio de las cajas rurales de ahorro y crédito por modalidad / <i>Average lending interest rates of rural credit and savings institutions by type of credit</i>	42
Cuadro 43	Tasas activas promedio en moneda nacional y extranjera / <i>Average interest rates in domestic and foreign currency</i>	43
<b>Sistema de Pagos / Payment system</b>		
Cuadro 44	Pagos a través del sistema LBTR, Sistema de liquidación multibancaria de valores y Cámara de compensación electrónica / <i>Payments through the rtgs system, multibank securities settlement system and electronic clearing house</i>	44
Cuadro 45	Cámara de compensación electrónica: Cheques recibidos y rechazados a nivel nacional / <i>Electronic clearing house: Checks received and refused nationwide</i>	45
Cuadro 46	Cámara de compensación electrónica: Cheques recibidos y rechazados, y transferencias de crédito en moneda nacional a nivel nacional / <i>Electronic clearing house: Checks received and refused, and transfers of credit in domestic currency nationwide</i>	46
Cuadro 47	Cámara de compensación electrónica: Cheques recibidos y rechazados, y transferencias de crédito en moneda extranjera a nivel nacional / <i>Electronic clearing house: Checks received and refused, and transfers of credit in foreign currency nationwide</i>	47
Cuadro 48	Sistema LBTR: Transferencias en moneda nacional y moneda extranjera / <i>RTGS system: Transfers in domestic and foreign currency</i>	48
Cuadro 49	Medios de pago distintos al efectivo, cajeros y banca virtual: Valor de las operaciones en moneda nacional a nivel nacional / <i>Cashless payment instruments, automatic teller machines, and virtual banking: Value of operations in domestic currency nationwide</i>	49

Cuadro 50	Medios de pago distintos al efectivo, cajeros y banca virtual: Número de operaciones en moneda nacional a nivel nacional / <i>Cashless payment instruments, automatic teller machines, and virtual banking: Number of operations in domestic currency nationwide</i>	50
Cuadro 51	Medios de pago distintos al efectivo, cajeros y banca virtual: Valor de las operaciones en moneda extranjera a nivel nacional / <i>Cashless payment instruments, automatic teller machines, and virtual banking: Value of operations in foreign currency nationwide</i>	51
Cuadro 52	Medios de pago distintos al efectivo, cajeros y banca virtual: Número de operaciones en moneda extranjera a nivel nacional / <i>Cashless payment instruments, automatic teller machines, and virtual banking: Number of operations in foreign currency nationwide</i>	52
<b>Mercado de capitales / Capital markets</b>		
Cuadro 53	Bonos / <i>Bonds</i>	53
Cuadro 54	Bonos del sector privado, por moneda y por plazo / <i>Bonds of the private sector, by currency and term</i>	54
Cuadro 55	Indicadores de riesgo para países emergentes: EMBIG. Diferencial de Rendimientos contra bonos del Tesoro de EUA / <i>Risk indicators for emerging countries: EMBIG. Stripped spread</i>	55
Cuadro 56	Bolsa de Valores de Lima / <i>Lima Stock Exchange</i>	56
Cuadro 57	Sistema privado de pensiones / <i>Private Pension System</i>	57
<b>Tipo de Cambio / Exchange rate</b>		
Cuadro 58	Tipo de cambio promedio del período/ <i>Average exchange rate</i>	58
Cuadro 59	Tipo de cambio fin de período / <i>End of period exchange rate</i>	59
Cuadro 60	Tipo de cambio de las principales monedas (Datos promedio de período, unidades monetarias por US\$) / <i>Foreign exchange rates (Average of period, currency units per US dollar)</i>	60
Cuadro 61	Tipo de cambio de las principales monedas (Datos promedio de período, S/. por unidad monetaria) / <i>Foreign exchange rates (Average of period, S/. per currency units)</i>	61
Cuadro 62	Tipo de cambio nominal y real bilateral / <i>Nominal and bilateral real exchange rate</i>	62
Cuadro 63	Tipo de cambio nominal y real multilateral / <i>Nominal and multilateral real exchange rate</i>	63
Cuadro 64	Tipo de cambio real bilateral del Perú respecto a países latinoamericanos / <i>Peru - Latin America bilateral real exchange rate</i>	64
Cuadro 65	Operaciones en moneda extranjera de las empresas bancarias / <i>Foreign exchange transactions of commercial banks</i>	65
Cuadro 66	Operaciones cambiarias del BCRP con las empresas bancarias / <i>Foreign exchange transactions of the Central Bank with commercial banks</i>	66
Cuadro 67	Forwards y Swaps de monedas de las empresas bancarias / <i>Foreign exchange forwards and Swaps of commercial banks</i>	67
Cuadro 68	Forwards de monedas de las empresas bancarias con el público / <i>Foreign exchange forwards of commercial banks with non-banking counterparties</i>	68
Cuadro 69	Swaps de monedas de las empresas bancarias con el público / <i>Foreign exchange Swaps of commercial banks with non-banking counterparties</i>	69
Cuadro 70	Forwards y Swaps de monedas interbancarios / <i>Interbank foreign exchange forwards and Swaps</i>	70
<b>Inflación / Inflation</b>		
Cuadro 71	Índices de precios / <i>Price indexes</i>	71
Cuadro 72	Índice de precios al consumidor: clasificación sectorial / <i>Consumer price index: sectoral classification</i>	72
Cuadro 73	Índice de precios al consumidor: clasificación transables - no transables / <i>Consumer price index: Tradable - non tradable classification</i>	73
Cuadro 74	Índices de los principales precios y tarifas / <i>Main prices and rates indexes</i>	74
<b>Balanza Comercial / Trade balance</b>		
Cuadro 75	Balanza comercial / <i>Trade balance</i>	75
Cuadro 76	Exportaciones por grupo de productos / <i>Exports</i>	76
Cuadro 77	Exportaciones de productos tradicionales / <i>Traditional exports</i>	77
Cuadro 78	Exportaciones de productos no tradicionales / <i>Non-traditional exports</i>	78
Cuadro 79	Importaciones según uso o destino económico / <i>Imports</i>	79
Cuadro 80	Cotizaciones de productos / <i>Commodity prices</i>	80

Cuadro 81	Precios de productos sujetos al sistema de franjas de precios / <i>Prices subject to band prices regime</i>	81
Cuadro 82	Términos de intercambio de comercio exterior / <i>Terms of trade</i>	82
Cuadro 83	Convenio de pagos y créditos recíprocos de ALADI-Perú / <i>Agreement of payments and mutual credits of ALADI-Peru</i>	83

### **Producción / Production**

Cuadro 84	Producto bruto interno y demanda interna (variaciones porcentuales anualizadas) / <i>Gross domestic product and domestic demand (annual growth rates)</i>	84
Cuadro 85	Producto bruto interno y demanda interna (Año base 2007) / <i>Gross domestic product and domestic demand (Base: year 2007)</i>	85
Cuadro 86	Producción agropecuaria / <i>Agriculture and livestock production</i>	86
Cuadro 87	Producción pesquera / <i>Fishing production</i>	87
Cuadro 88	Producción minera e hidrocarburos / <i>Mining and fuel production</i>	88
Cuadro 89	Producción manufacturera (variaciones porcentuales) / <i>Manufacturing production (percentage changes)</i>	89
Cuadro 90	Producción manufacturera (índice base = 2007) / <i>Manufacturing production (index 2007=100)</i>	90
Cuadro 91	Indicadores indirectos de tasa de utilización de la capacidad instalada del sector manufacturero / <i>Rate of capital use of the manufacturing sector: Indirect indicators</i>	91

### **Remuneraciones y Empleo / Salaries, wages and employment**

Cuadro 92	Remuneraciones / <i>Salaries and wages</i>	92
Cuadro 93	Puestos de Trabajo e Ingresos del Sector Formal / <i>Job positions and income in the formal sector</i>	93
Cuadro 94	Empleo Mensual en Lima Metropolitana / <i>Monthly Employment in Metropolitan Lima</i>	94

### **Sector Público / Public Sector**

Cuadro 95	Operaciones del Sector Público No Financiero (Millones de soles) / <i>Operations of the Non Financial Public Sector (Millions of soles)</i>	95
Cuadro 96	Operaciones del Gobierno Central (Millones de Soles) / <i>Central Government operations (Millions of Soles)</i>	96
Cuadro 97	Operaciones del Sector Público No Financiero (Millones de soles de 2007) / <i>Operations of the Non Financial Public Sector (Millions of soles of 2007)</i>	97
Cuadro 98	Operaciones del Gobierno Central en términos reales (Millones de Soles de 2007) / <i>Central Government operations in real terms (Millions of Soles of 2007)</i>	98
Cuadro 99	Ingresos corrientes del Gobierno General (Millones de soles) / <i>General Government current revenues (Millions of soles)</i>	99
Cuadro 100	Ingresos corrientes del Gobierno Central (Millones de Soles) / <i>Central Government current revenues (Millions of Soles)</i>	100
Cuadro 101	Ingresos corrientes del Gobierno General (Millones de soles) / <i>General Government current revenues (Millions of soles)</i>	101
Cuadro 102	Ingresos corrientes del Gobierno Central en términos reales (Millones de Soles de 2007) / <i>Central Government current revenues in real terms (Millions of Soles of 2007)</i>	102
Cuadro 103	Flujo de caja del Tesoro Público / <i>Public Treasury cash flow</i>	103
Cuadro 104	Gastos no financieros del Gobierno General (Millones de soles) / <i>Non-financial expenditures of the General Government (Millions of Soles)</i>	104
Cuadro 105	Gastos no financieros del Gobierno General (Millones de soles de 2007) / <i>Non-financial expenditures of the General Government (Millions of Soles of 2007)</i>	105

## **Estadísticas trimestrales / Quarterly statistics**

### **Producto bruto interno / Gross domestic product**

Cuadro 106	Flujos macroeconómicos / <i>Macroeconomic indicators</i>	106
Cuadro 107	Producto bruto interno (variaciones porcentuales anualizadas) / <i>Gross domestic product (annual growth rates)</i>	107
Cuadro 108	Producto bruto interno (índice base = 2007) / <i>Gross domestic product (index 2007=100)</i>	108
Cuadro 109	Producto bruto interno por tipo de gasto (variaciones porcentuales anualizadas y millones de soles a precios de 2007) / <i>Gross domestic product by type of expenditure (annual growth rates and millions of soles of 2007)</i>	109

Cuadro 110	Producto bruto interno por tipo de gasto (millones de soles y como porcentaje del PBI) / <i>Gross domestic product by type of expenditure (millions of soles and as percentage of GDP)</i>	110
Cuadro 111	Ingreso nacional disponible (variaciones porcentuales anualizadas y millones de soles a precios de 2007) / <i>Disposable national income (annual growth rates and millions of soles of 2007)</i>	111
<b>Balanza de Pagos / Balance of payments</b>		
Cuadro 112	Balanza de pagos (millones de US dólares) / <i>Balance of payments (millions of US dollars)</i>	112
Cuadro 113	Balanza de pagos (porcentaje del PBI) / <i>Balance of payments (percentage of GDP)</i>	113
Cuadro 114	Balanza comercial / <i>Trade balance</i>	114
Cuadro 115	Exportaciones por grupo de productos / <i>Exports</i>	115
Cuadro 116	Exportaciones de productos tradicionales / <i>Traditional exports</i>	116
Cuadro 117	Exportaciones de productos no tradicionales / <i>Non-traditional exports</i>	117
Cuadro 118	Importaciones según uso o destino económico / <i>Imports</i>	118
Cuadro 119	Servicios / <i>Services</i>	119
Cuadro 120	Renta de factores / <i>Investment income</i>	120
Cuadro 121	Cuenta financiera del sector privado / <i>Private sector long-term capital flows</i>	121
Cuadro 122	Cuenta financiera del sector público / <i>Public sector financial account</i>	122
Cuadro 123	Cuenta financiera de capitales de corto plazo / <i>Short-term capital flows</i>	123
<b>Deuda Externa / External debt</b>		
Cuadro 124	Posición de activos y pasivos internacionales (niveles a fin período en millones US dólares) / <i>International assets and liabilities position (End-of period levels in millions of US dollars)</i>	124
Cuadro 125	Posición de activos y pasivos internacionales (porcentaje del PBI) / <i>International assets and liabilities position (Percentage of GDP)</i>	125
Cuadro 126	Endeudamiento externo neto del sector público / <i>Public sector net external indebtedness</i>	126
Cuadro 127	Transferencia neta de la deuda pública externa por fuente financiera / <i>Net transfer of foreign public debt by financial source</i>	127
Cuadro 128	Créditos concertados por fuente financiera, destino y plazo de vencimiento / <i>Committed loans by financial source, destination and maturity</i>	128
<b>Sector Público / Public Sector</b>		
Cuadro 129	Operaciones del Sector Público No Financiero (Millones de soles) <i>Operations of the Non Financial Public Sector (Millions of soles)</i>	129
Cuadro 130	Ahorro en cuenta corriente del Sector Público No Financiero (Millones de Soles) / <i>Current account saving of the Non-Financial Public Sector (Millions of Soles)</i>	130
Cuadro 131	Resultado primario del Sector Público No Financiero (Millones de Soles) / <i>Primary balance of the Non-Financial Public Sector (Millions of Soles)</i>	131
Cuadro 132	Operaciones del Sector Público No Financiero (Porcentaje del PBI) / <i>Operations of the Non Financial Public Sector (Percentage of GDP)</i>	132
Cuadro 133	Ahorro en cuenta corriente del Sector Público No Financiero (Porcentaje del PBI) / <i>Current account saving of the Non-Financial Public Sector (Percentage of GDP)</i>	133
Cuadro 134	Resultado primario del Sector Público No Financiero (Porcentaje del PBI) / <i>Primary balance of the Non-Financial Public Sector (Percentage of GDP)</i>	134
Cuadro 135	Operaciones del Gobierno General (Millones de Soles) / <i>General Government operations (Millions of Soles)</i>	135
Cuadro 136	Operaciones del Gobierno Central (Millones de Soles) / <i>Central Government operations (Millions of Soles)</i>	136
Cuadro 137	Operaciones del Gobierno General (Porcentaje del PBI) / <i>General Government operations (Percentage of GDP)</i>	137
Cuadro 138	Operaciones del Gobierno Central (Porcentaje del PBI) / <i>Central Government operations (Percentage of GDP)</i>	138
Cuadro 139	Ingresos corrientes del Gobierno General (Millones de soles) / <i>General Government current revenues (Millions of soles)</i>	139
Cuadro 140	Ingresos corrientes del Gobierno Central (Millones de Soles) / <i>Central Government current revenues (Millions of Soles)</i>	140
Cuadro 141	Ingresos corrientes del Gobierno General (Porcentaje del PBI) / <i>General Government current revenues (Percentage of GDP)</i>	141
Cuadro 142	Ingresos corrientes del Gobierno Central (Porcentaje del PBI) / <i>Central Government current revenues (Percentage of GDP)</i>	142
Cuadro 143	Gastos no financieros del Gobierno General (Millones de soles) / <i>Non-financial expenditures of the General Government (Millions of Soles)</i>	143
Cuadro 144	Gastos del Gobierno Central (Millones de Soles) /	144

	<i>Central Government expenditures (Millions of Soles)</i>	
Cuadro 145	Gastos no financieros del Gobierno General (Porcentaje del PBI) / <i>Non-financial expenditures of the General Government (Percentage of GDP)</i>	145
Cuadro 146	Gastos del Gobierno Central (Porcentaje del PBI) / <i>Central Government expenditures (Percentage of GDP)</i>	146
Cuadro 147	Saldo de la deuda pública (millones de soles) / <i>Public debt stock (millions of soles)</i>	147
Cuadro 148	Saldo de la deuda pública (porcentaje del PBI) / <i>Public debt stock (percentage of GDP)</i>	148
<b>Indicadores Monetarios / Monetary indicators</b>		
Cuadro 149	Coefficientes de monetización y crédito al sector privado (porcentaje del PBI) / <i>Monetization and credit to the private sector coefficients (percentage of GDP)</i>	149
Cuadro 150	Liquidez en moneda nacional, PBI nominal, emisión primaria y multiplicador / <i>Broad money in domestic currency, GDP, monetary base and money multiplier</i>	150

Nota Semanal / Weekly Report N°	Fecha de publicación / Date of issuance	Estadísticas semanales / Weekly statistics			Estadísticas mensuales / Monthly statistics					Estadísticas trimestrales / Quarterly statistics
		Tipo de cambio, mercado bursátil, situación de encaje, depósitos overnight, tasas de interés del sistema bancario y sistema de pagos (LBTR y CCE) / Exchange rate, stock market, reserve position, overnight deposits, interest rates of the banking system and payment system (RTGS and ECH)	BCRP y Reservas internacionales netas / BCRP and Net International Reserves	Sistema financiero y empresas bancarias y expectativas sobre condiciones crediticias / Financial system and commercial banks and credit condition expectations	Índice de precios al consumidor y tipo de cambio real / Consumer price index and real exchange rate	Expectativas macroeconómicas y de ambiente empresarial / Macroeconomic and entrepreneurial climate expectations	Operaciones del Gobierno Central / Central Government Operations	Balanza Comercial, Sistema de Pagos, indicadores de empresas bancarias / Trade balance, Payment System, bank indicators	Producción / Production	Demanda y oferta global, balanza de pagos, sector público y monetario / Global demand and supply, balance of payments, public and monetary sector

2018

1	11-ene	09-ene	31-dic	15-dic	Diciembre 2017	Diciembre 2017	Diciembre 2017	Noviembre 2017	Noviembre 2017	
2	18-ene	16-ene	07-ene/15-ene							
3	25-ene	23-ene	22-ene	31-dic						
4	01-feb	30-ene		15-ene						
5	08-feb	06-feb	31-ene		Enero 2018	Enero 2018		Diciembre 2017		
6	15-feb	13-feb	07-feb				Enero 2018		Diciembre 2017	IV Trimestre 2017
7	22-feb	20-feb	15-feb	31-ene						
8	01-mar	27-feb	22-feb	15-feb		Febrero				
9	08-mar	06-mar	28-feb		Febrero			Enero 2018		
10	15-mar	13-mar	07-mar				Febrero			
11	22-mar	20-mar	15-mar	28-feb					Enero 2018	
12	05-abr	03-abr	22-mar/31-mar	15-mar	Marzo	Marzo		Febrero		
13	12-abr	10-abr	07-abr				Marzo			
14	19-abr	17-abr	15-abr	31-mar					Febrero	
15	26-abr	24-abr	22-abr							
16	03-may	30-abr	30-abr	15-abr	Abril	Abril				
17	10-may	08-may	07-may				Abril	Marzo		
18	17-may	15-may	15-may						Marzo	I Trimestre 2018
19	24-may	22-may	22-may	30-abr						
20	31-may	29-may		15-may						
21	07-jun	05-jun	31-may		Mayo	Mayo		Abril		
22	14-jun	12-jun	07-jun				Mayo			
23	21-jun	19-jun	15-jun	30-may					Abril	
24	28-jun	26-jun	22-jun							
25	05-jul	03-jul	30-jun	15-jun	Junio	Junio		Mayo		
26	12-jul	10-jul	07-jul				Junio			
27	19-jul	17-jul	15-jul	30-jun					Mayo	
28	26-jul	24-jul	22-jul							
29	02-ago	31-jul	31-jul	15-jul	Julio	Julio		Junio		
30	09-ago	07-ago	07-ago							
31	16-ago	14-ago					Julio			II Trimestre
32	23-ago	21-ago	15-ago	31-jul					Junio	
33	29-ago	27-ago	22-ago							
34	06-sep	04-sep	31-ago	15-ago	Agosto	Agosto		Julio		
35	13-sep	11-sep	07-sep				Agosto			
36	20-sep	18-sep	15-sep	31-ago					Julio	
37	27-sep	25-sep	22-sep							
38	04-oct	02-oct	30-sep	15-sep	Setiembre	Setiembre		Agosto		
39	11-oct	09-oct	07-oct				Setiembre			
40	18-oct	16-oct	15-oct						Agosto	
41	25-oct	23-oct	22-oct	30-sep						
42	31-oct	29-oct		15-oct						
43	08-nov	06-nov	31-oct		Octubre	Octubre		Setiembre		
44	15-nov	13-nov	07-nov				Octubre			
45	22-nov	20-nov	15-nov	31-oct					Setiembre	III Trimestre
46	29-nov	27-nov	22-nov							
47	06-dic	04-dic	30-nov	15-nov	Noviembre	Noviembre		Octubre		
48	13-dic	11-dic	07-dic				Noviembre			
49	20-dic	18-dic	15-dic	30-nov					Octubre	

<sup>1/</sup> La Nota Semanal se actualiza los jueves en la página web del instituto emisor (<http://www.bcrp.gob.pe>). En el año 2018 no se elaborará la "Nota Semanal" en la primera semana de enero, así como en las semanas correspondientes a Semana Santa y la última semana de diciembre.





# Resumen Informativo Semanal N° 26

12 de julio de 2018

## CONTENIDO

• Déficit fiscal anual se reduce a 2,2 por ciento del PBI a junio	ix
• Tasa de interés interbancaria en soles fue 2,75 por ciento	x
• Operaciones del BCRP	xi
• Curvas de rendimiento de corto y largo plazo	xiii
• Tipo de cambio en S/ 3,28 por dólar el 11 de julio	xiv
• Reservas Internacionales en US\$ 60 344 millones al 10 de julio	xiv
• Mercados Internacionales	xv
Se reducen los precios internacionales de los metales	xv
Bajan las cotizaciones internacionales del maíz, soya y trigo	xvi
Dólar se deprecia en los mercados internacionales	xvii
Riesgo país baja a 154 puntos básicos	xviii
Rendimiento de los US Treasuries a 10 años sube a 2,85 por ciento	xviii
• Índices de la Bolsa de Valores de Lima	xix

## Resumen Informativo Semanal N° 26

### DÉFICIT FISCAL ANUAL SE REDUCE A 2,2 POR CIENTO DEL PBI A JUNIO

A junio de 2018, el **déficit fiscal** acumulado en 12 meses se redujo por cuarto mes consecutivo hasta 2,2 por ciento del PBI, menor en 0,1 puntos porcentuales del producto al déficit registrado al mes anterior.

Este menor déficit se debió al aumento de los ingresos corrientes del gobierno general, de 18,8 a 18,9 por ciento del PBI, principalmente de los ingresos tributarios; mientras que los gastos no financieros del gobierno general aumentaron de 19,9 a 20 por ciento del PBI, en particular los gastos de capital.

**Resultado económico del sector público no financiero**  
(Acumulado últimos 12 meses - % PBI)

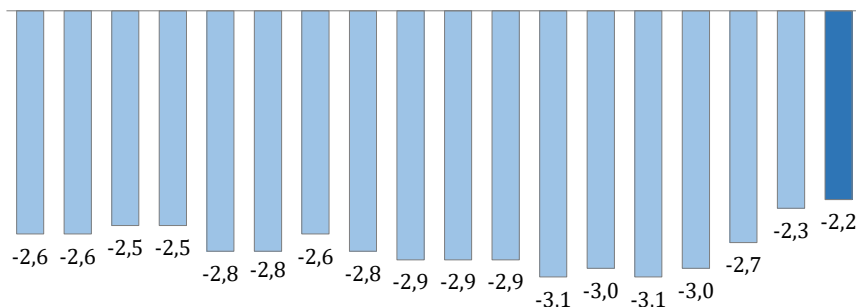

Ene. Feb. Mar. Abr. May. Jun. Jul. Ago. Set. Oct. Nov. Dic. Ene. Feb. Mar. Abr. May. Jun.  
2017 2018

En junio de este año el sector público no financiero registró un déficit económico de S/ 1 056 millones, menor en S/ 698 millones al resultado económico del mismo mes de 2017.

**Operaciones del Sector Público No Financiero 1/**  
(Millones S/)

	Junio			Enero-Junio		
	2017	2018	Var. %	2017	2018	Var. %
<b>1. Ingresos corrientes del GG</b>	<b>9 061</b>	<b>11 320</b>	<b>24,9</b>	<b>63 352</b>	<b>74 688</b>	<b>17,9</b>
a. Ingresos tributarios	6 569	8 372	27,4	45 599	55 969	22,7
Del cual:						
i. Renta	2 270	2 730	20,2	19 836	24 167	21,8
ii. IGV	4 216	4 954	17,5	26 320	29 702	12,8
b. Ingresos no tributarios	2 491	2 947	18,3	17 753	18 719	5,4
<b>2. Gastos no financieros del GG</b>	<b>10 834</b>	<b>11 955</b>	<b>10,3</b>	<b>59 506</b>	<b>64 175</b>	<b>7,8</b>
a. Corriente	8 657	9 367	8,2	47 397	51 179	8,0
b. Capital	2 177	2 588	18,8	12 109	12 996	7,3
Del cual:						
<i>Formación Bruta de Capital</i>	2 072	2 489	20,1	9 317	11 259	20,9
<i>Gobierno Nacional</i>	776	716	-7,8	3 087	3 577	15,9
<i>Gobiernos Regionales</i>	409	456	11,4	1 992	2 158	8,4
<i>Gobiernos Locales</i>	887	1 317	48,5	4 238	5 524	30,3
<i>Otros gastos de capital</i>	105	99	-5,8	2 792	1 736	-37,8
<b>3. Otros 2/</b>	<b>196</b>	<b>-131</b>		<b>-701</b>	<b>-806</b>	
<b>4. Resultado Primario (=1-2+3)</b>	<b>-1 577</b>	<b>-766</b>		<b>3 145</b>	<b>9 708</b>	
<b>5. Intereses</b>	<b>177</b>	<b>290</b>		<b>4 001</b>	<b>4 907</b>	
<b>6. Resultado Económico (=4-5)</b>	<b>-1 754</b>	<b>-1 056</b>		<b>-856</b>	<b>4 801</b>	

1/ Preliminar.

2/ Incluye ingresos de capital del Gobierno General y resultado primario de empresas estatales.

Fuente: MEF, Banco de la Nación, Sunat, EsSalud, sociedades de beneficencia pública y empresas estatales.

Esta reducción del déficit fue explicada por los mayores **ingresos del gobierno general** (24,9 por ciento), en particular de los ingresos tributarios (27,4 por ciento), principalmente por los mayores ingresos por concepto de IGV (17,5 por ciento), impuesto a la renta (20,2 por ciento) e ISC (55,2 por ciento). A ello se sumó el menor nivel de devoluciones de impuestos (12,5 por ciento).

Por su parte, el **gasto no financiero del gobierno general** aumentó 10,3 por ciento en el mes. Este aumento correspondió tanto a gastos corrientes (8,2 por ciento) como de capital (18,8 por ciento).

**TASA DE INTERÉS INTERBANCARIA EN SOLES FUE 2,75 POR CIENTO**

El 11 de julio, la tasa de interés **interbancaria** en soles fue 2,75 por ciento anual y esta tasa en dólares se ubicó en 2,0 por ciento anual.

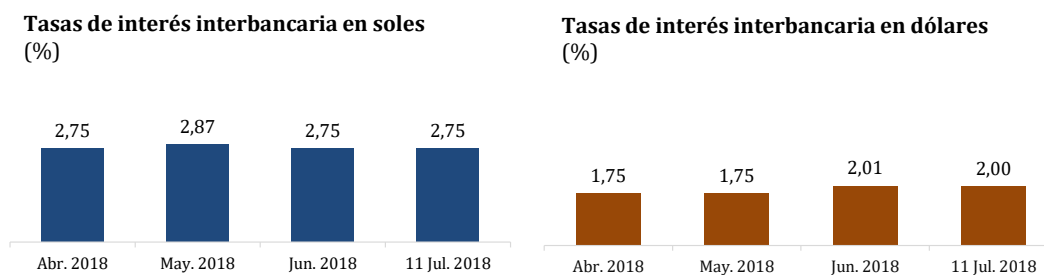

Para el mismo día, la tasa de interés **preferencial corporativa** –la que se cobra a las empresas de menor riesgo– en soles fue 3,69 por ciento, mientras que esta tasa en dólares fue 3,18 por ciento.

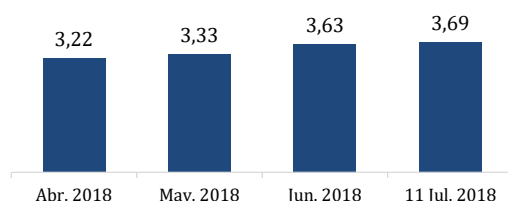
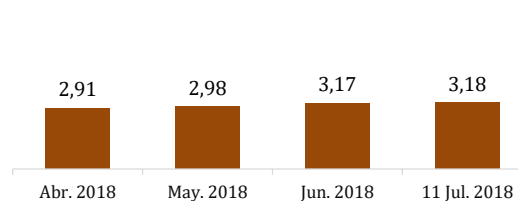
Tasas de interés corporativa en soles  
(%)Tasas de interés corporativa en dólares  
(%)

## OPERACIONES DEL BCRP

Las **operaciones monetarias** del BCRP al 11 de julio fueron las siguientes:

- i. CD BCRP: El saldo al 11 de julio fue de S/ 25 989 millones con una tasa de interés promedio de 3,0 por ciento, mientras que este saldo al cierre de junio fue de S/ 26 574 millones con la misma tasa de interés.

Tasa de interés de subasta de CD BCRP  
(%)

	Plazos (meses)				
	3	6	11	12	18
31 May.			2,82		
4 Jun.		2,65			
6 Jun.					2,76
7 Jun.				2,78	
11 Jun.		2,65			
13 Jun.					2,77
14 Jun.	2,64	2,65		2,71	
18 Jun.		2,64			
20 Jun.					2,70
21 Jun.				2,64	
25 Jun.		2,59			
27 Jun.					2,70
28 Jun.			2,63		
2 Jul.		2,60			
4 Jul.					2,70
5 Jul.				2,65	
9 Jul.		2,60			
11 Jul.					2,70

- ii. Depósitos overnight: Al 11 de julio, el saldo de este instrumento fue de S/ 513 millones con una tasa de interés promedio de 1,5 por ciento. El saldo a fines de junio fue de S/ 1 660 millones con la misma tasa de interés.
- iii. Repos de monedas: Al 11 de julio, el saldo de Repos de moneda regular fue de S/ 4 308 millones con una tasa de interés promedio de 4,9 por ciento. El saldo a fines de junio fue de S/ 4 508 millones con la misma tasa de interés. El saldo de Repos de expansión fue de S/ 1 250 millones, el mismo que el del cierre de junio, con una tasa de interés de 5,9 por ciento. El saldo de Repos de sustitución fue de S/ 2 300 millones con una tasa de interés de 4,0 por ciento. El saldo al cierre de junio fue el mismo.
- iv. Repos de valores: El saldo al 11 de julio fue de S/ 5 050 millones con una tasa de interés promedio de 3,5 por ciento. El saldo a fines de junio fue de S/ 5 930 millones con una tasa de interés de 3,4 por ciento.

- v. Subastas de fondos del Tesoro Público: El saldo de este instrumento al 11 de julio fue de S/ 3 300 millones con una tasa de interés promedio de 3,6 por ciento, al igual que a fines de junio.

En las **operaciones cambiarias** de julio, al día 11, el BCRP tuvo una posición compradora de US\$ 541 millones al dejar vencer instrumentos cambiarios.

- i. Intervención cambiaria: El BCRP no intervino en el mercado *spot*.
- ii. CDLD BCRP: El saldo al 11 de julio fue nulo, al igual que a fines de junio.
- iii. CDR BCRP: Al día 11, el saldo fue nulo. El saldo a fines de junio fue S/ 510 millones (US\$ 155 millones) con una tasa de interés de 1,6 por ciento.
- iv. *Swaps* cambiarios venta: El saldo al 11 de julio fue nulo. El saldo a fines de junio fue de S/ 1 260 millones (US\$ 383 millones) con una tasa de interés promedio de 1,4 por ciento.
- v. *Swaps* cambiarios compra: Al día 11, el saldo fue nulo, al igual que el de fines de junio.

Al 11 de julio, la emisión primaria aumentó S/ 1 715 millones respecto al cierre de junio por un aumento de la demanda de liquidez por parte de la banca, que suele ser mayor en las dos primeras semanas del mes. Esta mayor demanda se reflejó en el vencimiento neto de Valores Emitidos por el BCRP (S/ 1 095 millones) y el vencimiento neto de depósitos a plazo (S/ 1 147 millones). Por su parte, el sector público inyectó liquidez (S/ 481 millones) al reducir sus depósitos en el BCRP. Por otro lado, lo anterior fue parcialmente compensado por el retiro de liquidez generado por el vencimiento neto de operaciones Repos (S/ 1 080 millones).

**Cuentas monetarias del Banco Central de Reserva del Perú**  
(Millones S/)

	Saldos				Flujos		
	2017	2018			2018	Junio	Julio <sup>2/</sup>
	Dic. 31	May. 31	Jun. 28	Jul. 11			
<b>I. RESERVAS INTERNACIONALES NETAS</b>	<b>206 132</b>	<b>196 413</b>	<b>193 189</b>	<b>197 563</b>	<b>-11 046</b>	<b>-3 228</b>	<b>3 791</b>
(Millones US\$)	63 621	60 065	59 079	60 233	-3 388	-986	1 153
<b>II. ACTIVOS INTERNOS NETOS</b>	<b>-148 925</b>	<b>-142 169</b>	<b>-137 598</b>	<b>-127 677</b>	<b>11 145</b>	<b>4 575</b>	<b>-2 076</b>
<b>1. Sistema Financiero en moneda nacional</b>	<b>-9 327</b>	<b>-14 284</b>	<b>-12 460</b>	<b>-11 298</b>	<b>-1 972</b>	<b>1 824</b>	<b>1 162</b>
a. Compra temporal de valores	5 420	4 260	5 930	5 050	-370	1 670	-880
b. Operaciones de reporte de monedas	16 680	8 833	8 058	7 858	-8 822	-775	-200
c. Valores Emitidos	-29 835	-25 174	-24 788	-23 693	6 142	386	1 095
i. CDBCRP	-29 000	-24 664	-24 278	-23 693	5 307	386	585
ii. CDRBCRP	-835	-510	-510	0	835	0	510
d. Otros depósitos en moneda nacional	-1 592	-2 203	-1 660	-513	1 079	543	1 147
<b>2. Sector Público (neto) en moneda nacional</b>	<b>-43 271</b>	<b>-43 822</b>	<b>-44 413</b>	<b>-43 933</b>	<b>-661</b>	<b>-591</b>	<b>481</b>
<b>3. Sistema Financiero en moneda extranjera</b>	<b>-56 152</b>	<b>-44 808</b>	<b>-42 060</b>	<b>-45 748</b>	<b>11 030</b>	<b>2 751</b>	<b>-3 568</b>
(Millones US\$)	-17 331	-13 703	-12 862	-13 948	3 383	840	-1 085
a. Depósitos en moneda extranjera	-17 207	-13 703	-12 862	-13 948	3 260	840	-1 085
b. Valores Emitidos	-124	0	0	0	124	0	0
i. CDLD BCRP	-124	0	0	0	124	0	0
<b>4. Sector Público (neto) en moneda extranjera</b>	<b>-28 855</b>	<b>-26 804</b>	<b>-26 416</b>	<b>-26 697</b>	<b>2 499</b>	<b>388</b>	<b>-201</b>
(Millones de US\$)	-8 906	-8 197	-8 078	-8 139	766	118	-61
<b>5. Otras Cuentas</b>	<b>-11 320</b>	<b>-12 452</b>	<b>-12 249</b>	<b>-12 580</b>	<b>250</b>	<b>203</b>	<b>51</b>
<b>III. EMISIÓN PRIMARIA (I+II) <sup>1/</sup></b>	<b>57 207</b>	<b>54 244</b>	<b>55 591</b>	<b>57 306</b>	<b>99</b>	<b>1 347</b>	<b>1 715</b>
(Var. % 12 meses)	7,2%	10,5%	7,2%	10,7%			

1/ Circulante más encaje en moneda nacional.

2/ Al 11 de julio.

CURVAS DE RENDIMIENTO DE CORTO Y LARGO PLAZO

Entre diciembre de 2017 y el 11 de julio de 2018, la curva de rendimiento de CDBCRP continuó desplazándose hacia abajo, en línea con las dos reducciones en la tasa de referencia del BCRP en este año (por un total de 50 puntos básicos).

Los Certificados de Depósito del BCRP son un instrumento de esterilización monetaria que puede ser negociado en el mercado o usado en repos interbancarios y repos con el BCRP. Los rendimientos en los plazos representativos desde 3 hasta 18 meses proporcionan una guía para las operaciones financieras de corto plazo. La forma de esta curva de rendimiento es influenciada por las expectativas de tasas futuras de política monetaria y por las condiciones de liquidez en el mercado.

**Curva de rendimiento de CDBCRP (%)**

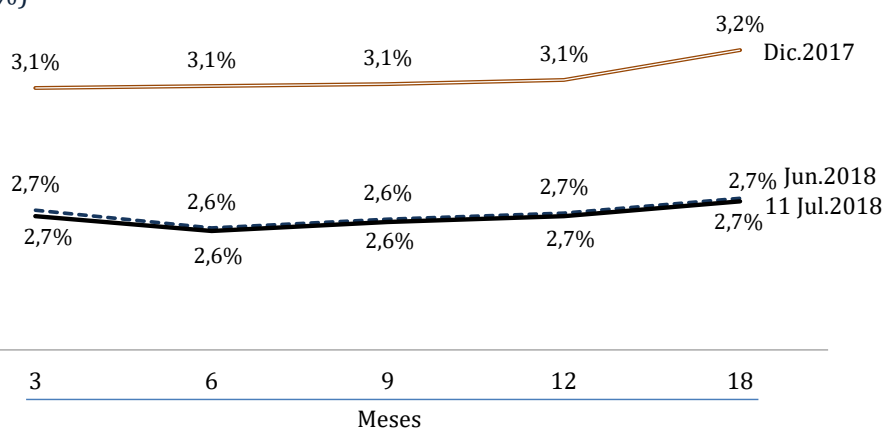

Para plazos mayores, los mercados toman como referencia a los rendimientos de los bonos del Tesoro Público.

**Curva de rendimiento de bonos del Tesoro (%)**

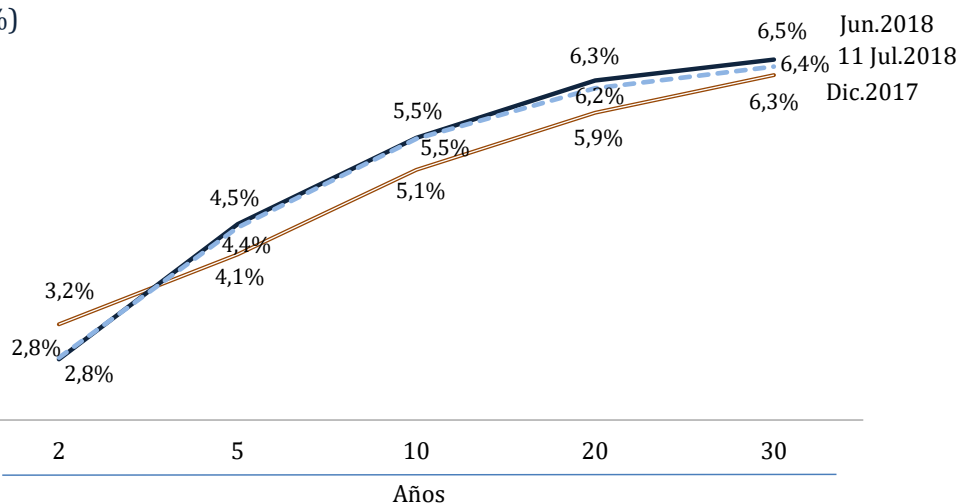

## TIPO DE CAMBIO EN S/ 3,28 POR DÓLAR EL 11 DE JULIO

El **tipo de cambio** venta interbancario cerró en S/ 3,28 por dólar el 11 de julio, registrando una depreciación de 0,1 por ciento con respecto al de fines de junio de este año. En comparación al del cierre de diciembre de 2017, el Sol acumula una depreciación de 1,3 por ciento.

## Tipo de cambio e intervención cambiaria del BCRP 1/

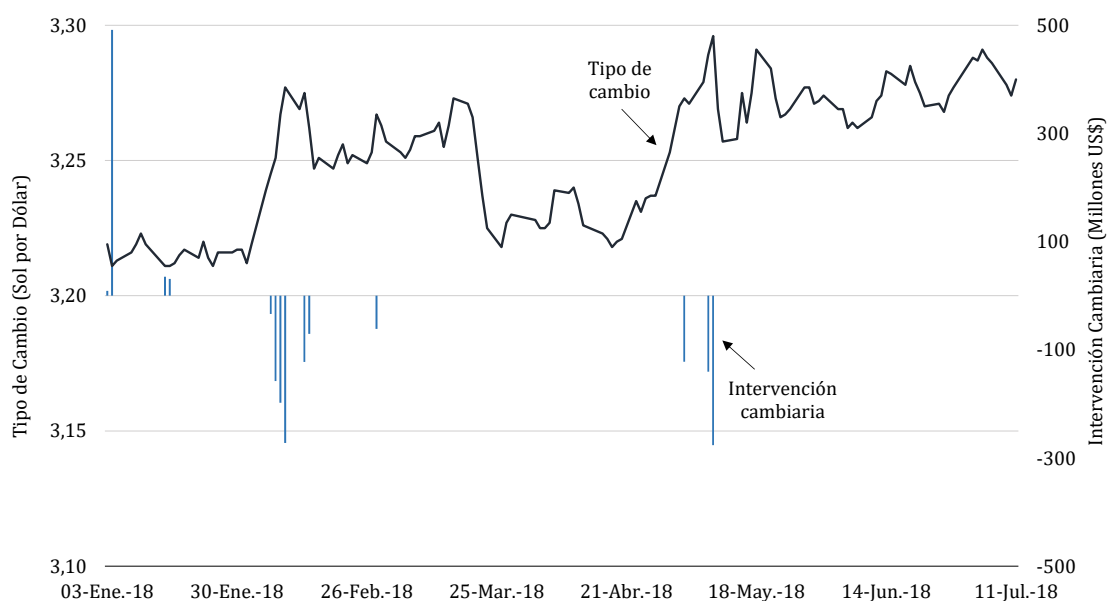

1/ Incluye: Compras/ventas de dólares en el mercado *spot* y colocaciones de CDLD BCRP, CDR BCRP y swaps cambiarios.

## RESERVAS INTERNACIONALES EN US\$ 60 344 MILLONES AL 10 DE JULIO

Al 10 de julio, las Reservas Internacionales Netas (RIN) totalizaron US\$ 60 344 millones, mayores en US\$ 1 264 millones al saldo registrado a fines de junio debido principalmente al aumento de los depósitos tanto del sistema financiero (US\$ 1 147 millones) como del sector público (US\$ 76 millones). Las RIN están constituidas por activos internacionales líquidos y su nivel actual es equivalente a 28 por ciento del PBI.

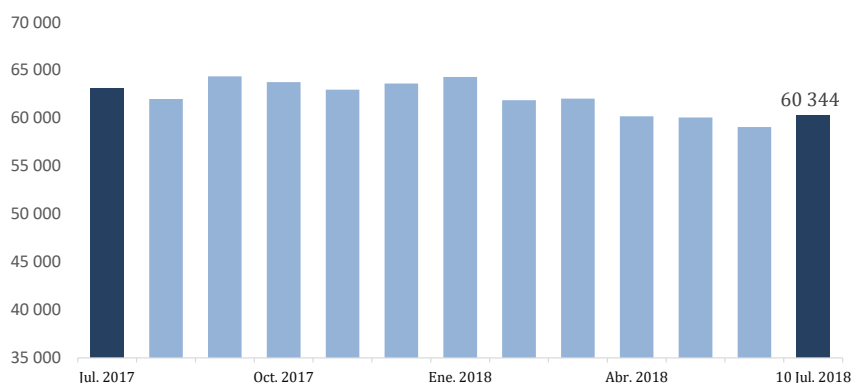
Perú: Reservas Internacionales Netas  
(Millones de US\$)

La Posición de Cambio al 10 de julio fue de US\$ 38 172 millones, mayor en US\$ 51 millones al saldo de junio y superior en US\$ 679 millones al nivel registrado a fines de diciembre de 2017.

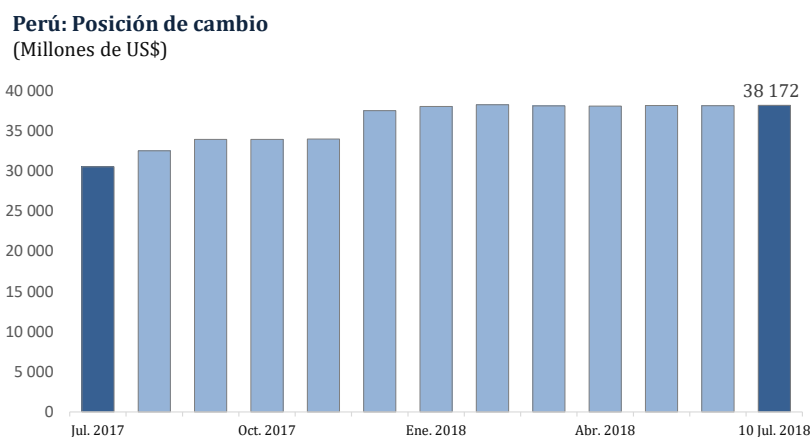

## MERCADOS INTERNACIONALES

### Se reducen los precios internacionales de los metales

Entre el 4 y el 11 de julio, el precio del **oro** bajó 0,3 por ciento a US\$/oz.tr. 1 251,4.

Esta evolución estuvo relacionada con la menor aversión al riesgo.

El Perú se mantiene en el sexto lugar como productor mundial de oro.

#### Cotización del Oro

(US\$/oz.tr.)



Variación %			
11 Jul.2018	04 Jul.2018	31 May.2018	29 Dic.2017
US\$ 1 251,4 / oz tr.	-0,3	-4,1	-3,5

Entre el 4 y el 11 de julio, la cotización del **cobre** bajó 4,3 por ciento a US\$/lb. 2,80.

Esta caída se debió a las tensiones comerciales globales que debilitaría la demanda de metales.

A nivel global, el **Perú** ocupa la segunda posición como productor mundial de este metal.

#### Cotización del Cobre

(ctv. US\$/lb.)

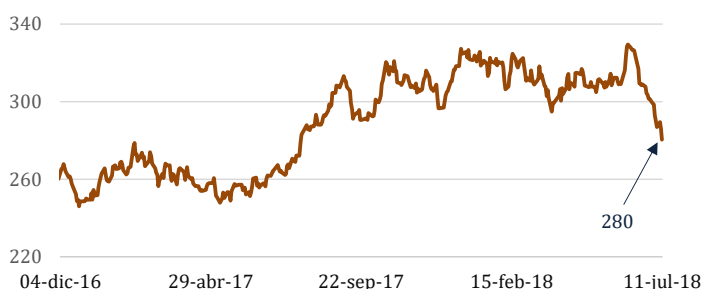

Variación %			
11 Jul.2018	04 Jul.2018	31 May.2018	29 Dic.2017
US\$ 2,80 / lb.	-4,3	-9,4	-13,6

En el mismo período, el precio del **zinc** cayó 8,0 por ciento a US\$/lb. 1,17.

Este resultado estuvo asociado a los mayores inventarios globales y a la entrada en vigencia de los aranceles entre Estados Unidos y China.

**Perú** se consolida como el segundo aportante de la oferta a nivel mundial.

### Cotización del Zinc

(ctv. US\$/lb.)



Variación %			
11 Jul.2018	04 Jul.2018	31 May.2018	29 Dic.2017
US\$ 1,17 / lb.	-8,0	-17,0	-22,2

### Cotización del Petróleo

(US\$/bl.)



Variación %			
11 Jul.2018	04 Jul.2018	31 May.2018	29 Dic.2017
US\$ 70,4 / barril.	-5,1	5,0	16,5

El precio del petróleo **WTI** bajó 5,1 por ciento a US\$/bl. 70,4 entre el 4 y el 11 de julio.

Esta disminución se debió principalmente al incremento de inventarios de crudo en Estados Unidos.

## Bajan las cotizaciones internacionales del maíz, soya y trigo

### Cotización del maíz

(US\$/ton.)



Variación %			
11 Jul.2018	04 Jul.2018	31 May.2018	29 Dic.2017
US\$ 120,9 / ton.	-3,8	-16,1	-4,1

El precio del **maíz** cayó 3,8 por ciento a US\$/ton. 120,9, entre el 4 y el 11 de julio.

Este precio respondió al clima favorable en Estados Unidos y al aumento del porcentaje de maíz de buena calidad reportado por el USDA.



Del 4 al 11 de julio, el precio del aceite de **soya** bajó 0,7 por ciento a US\$/ton. 602,1.

Esta evolución fue influenciada por la menor cotización del petróleo debido a que este grano también se utiliza para biocombustibles.

### Cotización del aceite soya

(US\$/ton.)



	Variación %			
	11 Jul.2018	04 Jul.2018	31 May.2018	29 Dic.2017
<b>US\$ 602,1 / ton.</b>		<b>-0,7</b>	<b>-7,3</b>	<b>-15,2</b>

Del 4 al 11 de julio, el precio del **trigo** bajó 1,9 por ciento a US\$/ton. 185,2.

Esta disminución se debió al aumento de la cosecha de trigo en Estados Unidos, según el reporte del USDA.

### Cotización del trigo

(US\$/ton.)



	Variación %			
	11 Jul.2018	04 Jul.2018	31 May.2018	29 Dic.2017
<b>US\$ 185,2 / ton.</b>		<b>-1,9</b>	<b>-6,0</b>	<b>22,9</b>

## Dólar se deprecia en los mercados internacionales

Del 4 al 11 de julio, el **dólar** se depreció 0,2 por ciento con relación al **euro** debido a las mayores tensiones comerciales entre Estados Unidos y sus principales socios.

### Cotización del US Dólar vs. Euro

(US\$/Euro)



	Variación %			
	11 Jul.2018	04 Jul.2018	31 May.2018	29 Dic.2017
<b>1,17 US\$/euro.</b>		<b>0,2</b>	<b>-0,1</b>	<b>-2,7</b>

Cabe señalar que desde enero de 2013, la divisa norteamericana se ha apreciado con relación a las monedas del resto de países, tal como se observa en la evolución del **Índice FED**. Esto debido a la expectativa del proceso de normalización de las tasas de interés de la Reserva Federal.

### Índice FED (Enero 97=100)



	Variación %			
	06 Jul.2018	29 Jun.2018	31 May.2018	29 Dic.2017
	123,6	-0,5	0,9	3,8

### Riesgo país baja a 154 puntos básicos

Del 4 al 11 de julio, el riesgo país, medido por el *spread* **EMBIG Perú**, bajó 12 pbs de 166 a 154 pbs.

En el mismo periodo, el *spread* **EMBIG Latinoamérica** bajó 17 pbs a 474 pbs, debido a favorables datos económicos en Estados Unidos y al menor ruido político.

### Indicadores de Riesgo País (Pbs.)

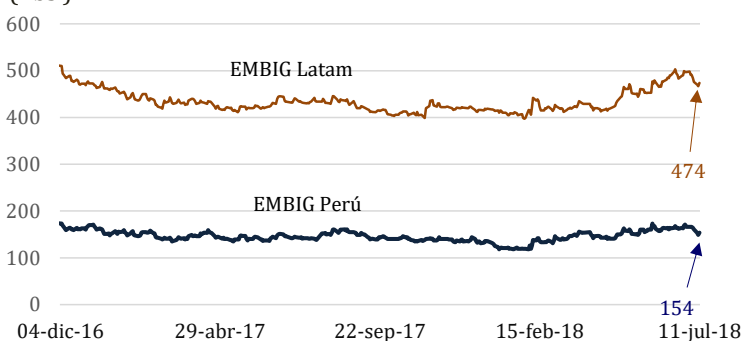

	Variación en pbs.			
	11 Jul.2018	04 Jul.2018	31 May.2018	29 Dic.2017
EMBIG Perú (Pbs)	154	-12	-14	18
EMBIG Latam (Pbs)	474	-17	-5	55

### Rendimiento de los US Treasuries a 10 años sube a 2,85 por ciento

En el mismo período, el rendimiento del **bono del Tesoro** norteamericano a diez años subió 2 pbs a 2,85 por ciento, en un contexto de crecimiento estable en Estados Unidos.

### Tasa de Interés de Bono del Tesoro de EUA a 10 años (%)



	Variación en pbs.			
	11 Jul.2018	04 Jul.2018	31 May.2018	29 Dic.2017
	2,85%	2	-1	44

### Tasa de Interés Libor a 3 meses

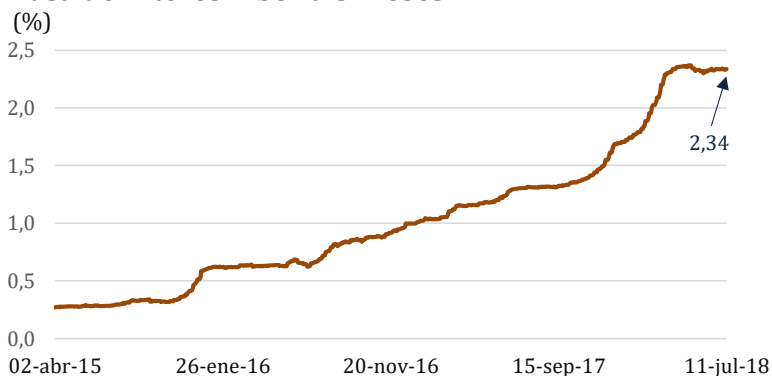

En el mismo período, la tasa **Libor a 3 meses** permaneció sin variación en 2,34 por ciento, en medio de menor ruido político en relación al *Brexit*.

Variación en pbs.			
11 Jul.2018	04 Jul.2018	31 May.2018	29 Dic.2017
2,34%	0	4	64

## ÍNDICES DE LA BOLSA DE VALORES DE LIMA

Entre el 4 y el 11 de julio, el índice **General** de la Bolsa de Valores de Lima (IGBVL-Perú General) subió 0,2 por ciento y el **Selectivo** (ISBVL-Lima 25) lo hizo en 0,2 por ciento.

La BVL fue favorecida por los datos económicos positivos en Estados Unidos y la Eurozona.

En lo que va del año, el IGBVL bajó 1,3 por ciento y el ISBVL se redujo en 8,4 por ciento.

### Indicadores Bursátiles

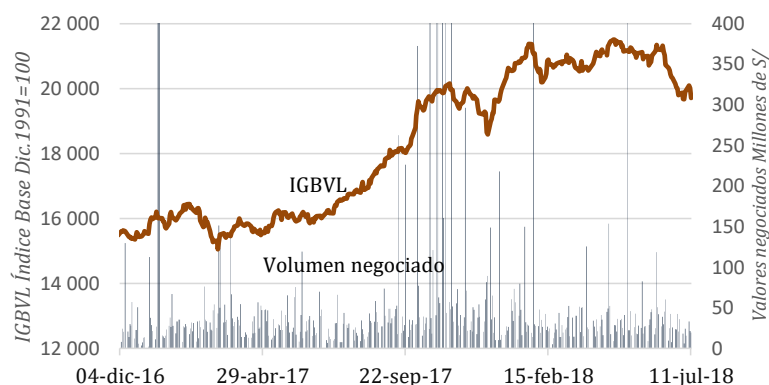

	Variación % acumulada respecto al:			
	11 Jul.2018	04 Jul.2018	31 May.2018	29 Dic.2017
Peru General	19 712	0,2	-5,3	-1,3
Lima 25	28 188	0,2	-8,5	-8,4

BANCO CENTRAL DE RESERVA DEL PERÚ					
RESUMEN DE OPERACIONES MONETARIAS Y CAMBIARIAS					
(Millones de soles)					
	5 Julio 2018	6 Julio	9 Julio	10 Julio	11 Julio 18
<b>1. Saldo de la cuenta corriente de las empresas bancarias antes de las operaciones del BCRP</b>	<b>1 938,7</b>	<b>2 445,0</b>	<b>2 198,9</b>	<b>2 311,6</b>	<b>2 357,4</b>
<b>2. Operaciones monetarias y cambiarias del BCR antes del cierre de operaciones</b>					
a. Operaciones monetarias anunciadas del BCR					
i. Subasta de Certificados de Depósitos del BCRP (CD BCRP)					
Propuestas recibidas	30,0		30,0		30,0
Plazo de vencimiento	133,0		267,5		146,0
Tasas de interés	362 d		178 d		541 d
Mínima	2,60		2,59		2,69
Máxima	2,70		2,60		2,70
Promedio	2,65		2,60		2,70
Saldo	26 664,;	26 664,;	26 694,;	25 944,;	25 989,;
ii. Subasta de Compra Temporal de Valores (REPO)	1000,0 300,0 110,0	1000,0 200,0 700	700,0 200,0 800	600,0 600	499,9 400
Saldo	7 900,1	7 700,0	6 650,0	5 350,0	5 050,0
iii. Subasta de Compra Temporal de Valores (Rango Especial - CDR)					
Saldo	0,0	0,0	0,0	0,0	0,0
iv. Subasta de Certificados de Depósitos Liquidables en Dólares del BCRP (CDLD BCRP)					
Saldo	0,0	0,0	0,0	0,0	0,0
v. Subasta de Depósitos a Plazo en Moneda Nacional					
Propuestas recibidas					
Plazo de vencimiento					
Tasas de interés					
Mínima					
Máxima					
Promedio					
Saldo	0,0	0,0	0,0	0,0	0,0
vi. Subasta de Colocación DP en M.N. del Tesoro Público					
Saldo	3 300,0	3 300,0	3 300,0	3 300,0	3 300,0
vii. Subasta de Colocación DP en M.N. del Banco de la Nación					
Saldo	0,0	0,0	0,0	0,0	0,0
viii. Subasta de Certificados de Depósitos Reajustables del BCRP (CDR BCRP)					
Saldo	510,0	510,0			
ix. Compra con compromiso de Recompra de moneda extranjera (Regular)					
Saldo	4 508,0	4 508,0	4 508,0	4 508,0	4 308,0
x. Compra con compromiso de Recompra de moneda extranjera (Expansión)					
Saldo	1 250,0	1 250,0	1 250,0	1 250,0	1 250,0
xi. Compra con compromiso de Recompra de moneda extranjera (Sustitución)					
Saldo	2 300,0	2 300,0	2 300,0	2 300,0	2 300,0
xiii. Subasta de Swap Cambiario Compra del BCRP					
Saldo	0,0	0,0	0,0	0,0	0,0
b. Operaciones cambiarias en la Mesa de Negociación del BCR	0,0	0,0	0,0	0,0	0,0
i. Compras (millones de US\$)					
Tipo de cambio promedio					
d. Operaciones en el Mercado Secundario de CD BCRP, CD BCRP-NR y BTP					
<b>3. Saldo de la cuenta corriente de las empresas bancarias en el BCR antes del cierre de operaciones</b>	<b>4 308,8</b>	<b>4 345,0</b>	<b>3 868,9</b>	<b>3 511,7</b>	<b>3 227,3</b>
<b>4. Operaciones monetarias del BCR para el cierre de operaciones</b>					
a. Compra temporal de moneda extranjera (swaps)					
Comisión (tasa efectiva diaria)	0,0076%	0,0087%	0,0077%	0,0077%	0,0077%
b. Compra temporal directa de valores (fuera de subasta)					
Tasa de interés	3,30%	3,30%	3,30%	3,30%	3,30%
d. Depósitos Overnight en moneda nacional	25,0	130,0	219,1	205,2	155,2
Tasa de interés	1,50%	1,50%	1,50%	1,50%	1,50%
<b>5. Saldo de la cuenta corriente de las empresas bancarias en el BCR al cierre de operaciones</b>	<b>4 283,8</b>	<b>4 215,0</b>	<b>3 648,8</b>	<b>3 306,5</b>	<b>3 072,0</b>
a Fondos de encaje en moneda nacional promedio acumulado (millones de S/)	8 241,2	9 062,6	8 616,1	8 602,0	8 669,2
b Fondos de encaje en moneda nacional promedio acumulado (% del TOSE) (*)	5,9	6,5	6,2	6,2	6,2
c Cuenta corriente moneda nacional promedio acumulado (millones de S/)	3 512,1	3 666,4	3 757,4	3 712,1	3 777,1
d Cuenta corriente moneda nacional promedio acumulado (% del TOSE) (*)	2,5	3,0	2,7	2,7	2,7
<b>6. Mercado interbancario y mercado secundario de CDBCRP</b>					
a. Operaciones a la vista en moneda nacional	1 000,0	1 071,0	1 124,0	1 209,0	1 203,0
Tasas de interés: Mínima / Máxima / Promedio	2,75/2,75/2,7	2,75/2,75/2,7	2,75/2,75/2,7	2,75/2,75/2,7	2,75/2,75/2,7
b. Operaciones a la vista en moneda extranjera (millones de US\$)	140,0	119,0	63,0	55,0	57,0
Tasas de interés: Mínima / Máxima / Promedio	2,00/2,00/2,0	2,00/2,00/2,0	2,00/2,00/2,0	2,00/2,00/2,0	2,00/2,00/2,0
c. Total mercado secundario de CDBCRP, CDBCRP-NR y CDV	22,0	0,0	0,0	12,0	15,0
Plazo 6 meses (monto / tasa promedio)					
<b>7. Operaciones en moneda extranjera de las empresas bancarias (millones de US\$)</b>	<b>4 Julio 2018</b>	<b>5 Julio</b>	<b>6 Julio</b>	<b>9 Julio</b>	<b>10 Julio 18</b>
Flujo de la posición global = a + b.i - c.i + e + f + g	82,5	57,8	-92,2	-83,3	56,5
Flujo de la posición contable = a + b.ii - c.ii + e + g	100,5	87,5	98,7	-177,9	22,6
Flujo de la posición de reservas = a + b.iii - c.iii + e + g	65,0	83,3	88,1	-42,4	26,4
i. Compras	243,5	291,3	379,2	213,4	247,1
ii. Ventas	177,5	208,0	291,1	255,9	220,7
iii. Operaciones de compra y venta de divisas	24,6	-100,3	77,1	220,1	60,0
iv. Operaciones de compra y venta de divisas	57,4	415,9	225,5	353,5	107,8
v. Operaciones de compra y venta de divisas	32,8	516,2	148,4	133,4	47,8
vi. Operaciones de compra y venta de divisas	41,6	-70,9	131,9	1,8	22,6
vii. Operaciones de compra y venta de divisas	47,3	287,3	271,5	489,2	280,9
viii. Operaciones de compra y venta de divisas	5,8	358,2	139,7	487,3	233,3
ix. Operaciones de compra y venta de divisas					
i. Al contado	485,5	705,5	494,0	574,0	503,2
ii. A futuro	160,0	4,5	6,0	3,0	0,0
x. Operaciones de compra y venta de divisas	5,2	-149,9	4,7	373,0	180,9
xi. Operaciones de compra y venta de divisas	5,7	321,5	139,3	483,3	213,0
xii. Operaciones de compra y venta de divisas	0,5	471,4	134,6	110,4	32,1
xiii. Operaciones de compra y venta de divisas	-1,0	-0,2	3,8	-2,2	1,5
xiv. Operaciones de compra y venta de divisas	2,4	-4,0	-142,8	-276,0	0,8
Nota: Tipo de cambio interbancario promedio (Fuente: Datalec)	3,2910	3,2900	3,2851	3,2823	3,2712
(*) Datos preliminares					

d = día(s) s. = semana(s) m. = mes(es) a. = año(s)

Elaboración: Gerencia de Operaciones Monetarias y Estabilidad Financiera.

## Tipo de Cambio, Cotizaciones, Tasas de Interés e Índices Bursátiles

		Dic-16 (q)	Dic-17 (r)	31-May (r)	04-Jul (1)	11-Jul (2)	Variaciones respecto a			
							Semana (2)/(1)	Mes (2)/(r)	Dic-17 (2)/(q)	Dic-16 (2)/(q)
<b>TIPOS DE CAMBIO</b>										
<b>AMÉRICA</b>										
BRASIL	Real	3,25	3,31	3,72	3,91	3,88	-0,95%	4,13%	17,04%	19,16%
ARGENTINA	Peso	16,82	19,23	25,92	28,90	28,38	-1,80%	9,49%	47,58%	68,73%
MÉXICO	Peso	20,72	19,65	19,91	19,45	19,08	-1,87%	-4,15%	-2,89%	-7,89%
CHILE	Peso	669	615	630	651	653	0,27%	3,53%	6,18%	-2,49%
COLOMBIA	Peso	3 002	2 982	2 890	2 904	2 895	-0,32%	0,18%	-2,92%	-3,55%
PERÚ	N. Sol (Venta)	3,357	3,238	3,272	3,291	3,280	-0,33%	0,24%	1,30%	-2,29%
PERÚ	N. Sol x Canasta	0,54	0,55	0,55	0,54	0,54	-0,53%	-1,60%	-1,37%	0,29%
<b>EUROPA</b>										
EURO	Euro	1,05	1,20	1,17	1,17	1,17	0,15%	-0,15%	-2,70%	11,02%
SUIZA	FS por euro	1,02	0,97	0,99	0,99	1,00	0,34%	1,02%	2,21%	-2,16%
INGLATERRA	Libra	1,23	1,35	1,33	1,32	1,32	-0,20%	-0,71%	-2,29%	7,03%
TURQUÍA	Lira	3,53	3,79	4,52	4,67	4,88	4,49%	7,77%	28,67%	38,24%
<b>ASIA Y OCEANÍA</b>										
JAPÓN	Yen	116,87	112,67	108,81	110,45	112,00	1,40%	2,93%	-0,59%	-4,17%
COREA	Won	1 206,25	1 066,37	1 079,59	1 115,25	1 127,23	1,07%	4,41%	5,71%	-6,55%
INDIA	Rupia	67,94	63,83	67,42	68,69	68,73	0,06%	1,94%	7,67%	1,15%
CHINA	Yuan	6,94	6,51	6,41	6,63	6,68	0,72%	4,16%	2,61%	-3,84%
AUSTRALIA	US\$ por AUD	0,72	0,78	0,76	0,74	0,74	-0,20%	-2,67%	-5,59%	2,08%
<b>COTIZACIONES</b>										
ORO	LME (\$/Oz.T.)	1 159,10	1 296,50	1 305,35	1 255,65	1 251,40	-0,34%	-4,13%	-3,48%	7,96%
PLATA	H & H (\$/Oz.T.)	16,05	17,01	16,51	16,04	15,86	-1,15%	-3,97%	-6,79%	-1,21%
COBRE	LME (US\$/lb.)	2,50	3,25	3,10	2,93	2,80	-4,29%	-9,42%	-13,62%	12,38%
	Futuro a 15 meses	2,52	3,35	3,11	2,94	2,77	-5,80%	-11,00%	-17,37%	9,82%
ZINC	LME (US\$/lb.)	1,16	1,50	1,41	1,27	1,17	-7,97%	-16,97%	-22,21%	0,43%
	Futuro a 15 meses	1,10	1,47	1,40	1,22	1,16	-4,58%	-16,95%	-20,77%	5,78%
PLOMO	LME (US\$/lb.)	0,90	1,13	1,11	1,08	1,02	-5,44%	-8,24%	-10,06%	13,05%
	Futuro a 15 meses	0,92	1,13	1,12	1,05	1,00	-5,08%	-10,49%	-11,75%	8,84%
PETRÓLEO	West Texas (\$/B)	53,72	60,42	67,04	74,14	70,38	-5,07%	4,98%	16,48%	31,01%
PETR. WTI	Dic. 13 Bolsa de NY	56,37	58,07	65,52	67,44	65,75	-2,51%	0,35%	13,23%	16,64%
TRIGO SPOT	Kansas (\$/TM)	129,15	150,65	196,95	188,86	185,19	-1,95%	-5,97%	22,93%	43,39%
TRIGO FUTURO	Dic. 13 (\$/TM)	193,73	181,42	214,77	186,02	183,26	-1,48%	-14,67%	1,01%	-5,41%
MAÍZ SPOT	Chicago (\$/TM)	132,87	125,98	144,09	125,58	120,86	-3,76%	-16,12%	-4,06%	-9,04%
MAÍZ FUTURO	Dic. 13 (\$/TM)	155,41	151,17	162,89	143,40	139,07	-3,02%	-14,62%	-8,01%	-10,51%
ACETE SOYA	Chicago (\$/TM)	727,97	710,11	649,70	606,05	602,08	-0,65%	-7,33%	-15,21%	-17,29%
ACETE SOYA	Dic. 13 (\$/TM)	758,83	736,34	703,27	643,75	635,37	-1,30%	-9,66%	-13,71%	-16,27%
AZÚCAR	May. 13 (\$/TM)	380,08	380,08	380,08	380,08	380,08	0,00%	0,00%	0,00%	0,00%
ARROZ	Tailandés (\$/TM)	381,00	427,00	475,00	424,00	419,00	-1,18%	-11,79%	-1,87%	9,97%
<b>TASAS DE INTERÉS</b>										
SPR. GLOBAL 16	PER. (pbs)	81	81	81	81	81	0,0	0,0	0,0	0,0
SPR. GLOBAL 25	PER. (pbs)	104	53	89	79	69	-10,0	-20,0	16,0	-35,0
SPR. GLOBAL 37	PER. (pbs)	175	122	152	151	139	-12,0	-13,0	17,0	-36,0
SPR. EMBIG	PER. (pbs)	170	136	168	166	154	-12,0	-14,0	18,0	-16,0
	ARG. (pbs)	455	351	521	587	578	-9,0	57,0	227,0	123,0
	BRA. (pbs)	330	232	299	321	296	-25,0	-3,0	64,0	-34,0
	CHI. (pbs)	158	117	145	145	138	-7,0	-7,0	21,0	-20,0
	COL. (pbs)	225	173	205	192	182	-10,0	-23,0	9,0	-43,0
	MEX. (pbs)	296	245	288	282	272	-10,0	-16,0	27,0	-24,0
	TUR. (pbs)	360	291	390	419	453	34,0	63,0	162,0	93,0
	ECO. EMERG. (pbs)	365	311	367	386	371	-15,7	3,9	59,6	5,1
Spread CDS 5 (pbs)	PER. (pbs)	108	72	95	91	85	-5,4	-9,6	13,9	-22,5
	ARG. (pbs)	415	232	393	440	438	-1,9	44,9	205,3	22,6
	BRA. (pbs)	280	161	233	264	253	-11,3	20,4	91,7	-27,0
	CHI. (pbs)	82	49	58	63	59	-4,0	0,3	10,0	-23,7
	COL. (pbs)	164	105	127	116	112	-4,4	-15,2	7,1	-52,0
	MEX. (pbs)	156	107	141	131	118	-13,2	-22,8	11,2	-38,0
	TUR. (pbs)	273	165	272	305	330	25,8	58,4	165,0	57,8
LIBOR 3M (%)		1,00	1,69	2,30	2,34	2,34	0,0	0,0	0,6	1,3
Bonos del Tesoro Americano (3 meses)		0,50	1,38	1,90	1,97	1,96	0,0	0,1	0,6	1,5
Bonos del Tesoro Americano (2 años)		1,19	1,89	2,43	2,53	2,58	0,1	0,2	0,7	1,4
Bonos del Tesoro Americano (10 años)		2,45	2,41	2,86	2,83	2,85	0,0	0,0	0,4	0,4
<b>ÍNDICES DE BOLSA</b>										
<b>AMÉRICA</b>										
E.E.U.U.	Dow Jones	19 763	24 719	24 416	24 175	24 700	2,17%	1,17%	-0,08%	24,99%
	Nasdaq Comp.	5 383	6 903	7 442	7 503	7 717	-2,85%	3,69%	11,78%	43,35%
BRASIL	Bovespa	60 227	76 402	76 754	74 743	74 399	-0,46%	-3,07%	-2,62%	23,53%
ARGENTINA	Merval	16 918	30 066	28 559	27 703	27 232	-1,70%	-4,65%	-9,43%	60,96%
MÉXICO	IPC	45 643	49 354	44 663	47 319	49 025	3,61%	9,77%	-0,67%	7,41%
CHILE	IGP	20 734	27 981	27 626	26 590	26 821	0,87%	-2,91%	-4,14%	29,36%
COLOMBIA	IGBC	10 106	11 478	12 297	12 414	12 311	-0,83%	0,12%	7,26%	21,82%
PERÚ	Ind. Gral.	15 567	19 974	20 814	19 671	19 712	0,21%	-5,30%	-1,32%	26,62%
PERÚ	Ind. Selectivo	23 578	30 767	30 807	28 132	28 188	0,20%	-8,50%	-8,38%	19,55%
<b>EUROPA</b>										
ALEMANIA	DAX	11 481	12 918	12 605	12 318	12 417	0,81%	-1,49%	-3,87%	8,15%
FRANCIA	CAC 40	4 862	5 313	5 398	5 321	5 354	0,63%	-0,82%	0,78%	10,11%
REINO UNIDO	FTSE 100	7 143	7 688	7 678	7 573	7 592	0,25%	-1,12%	-1,25%	6,29%
TURQUÍA	XU100	78 139	115 333	100 652	97 230	91 289	-6,11%	-9,30%	-20,85%	16,83%
RUSIA	INTERFAX	1 152	1 154	1 163	1 148	1 186	3,38%	2,01%	2,77%	2,95%
<b>ASIA</b>										
JAPÓN	Nikkei 225	19 114	22 765	22 202	21 717	21 932	0,99%	-1,21%	-3,66%	14,74%
HONG KONG	Hang Seng	22 001	29 919	30 469	28 242	28 312	0,25%	-7,08%	-5,37%	28,69%
SINGAPUR	Straits Times	2 881	3 403	3 428	3 245	3 249	0,13%	-5,22%	-4,52%	12,79%
COREA	Seul Composite	2 026	2 467	2 423	2 265	2 281	0,67%	-5,88%	-7,57%	12,54%
INDONESIA	Jakarta Comp.	5 297	6 356	5 984	5 734	5 893	2,79%	-1,51%	-7,27%	11,26%
MALASIA	KLSE	1 642	1 797	1 741	1 688	1 689	0,02%	-2,98%	-6,01%	2,87%
TAILANDIA	SET	1 543	1 754	1 727	1 629	1 637	0,46%	-5,23%	-6,68%	6,07%
INDIA	NSE	8 186	10 531	10 736	10 770	10 948	1,66%	1,98%	3,97%	33,75%
CHINA	Shanghai Comp.	3 104	3 307	3 095	2 759	2 778	0,68%	-10,26%	-16,01%	-10,50%

Fuente: Reuters, Bloomberg, JPMorgan y Oryza y Creed Rice para el arroz.

Elaboración: Gerencia Central de Estudios Económicos - Subgerencia de Economía Internacional.

**Resumen de Indicadores Económicos**

	2016				2017				2018											
	Dic.	Mar.	Jun.	Set.	Dic.	Mar.	Jun.	Jul. 4	Jul. 5	Jul. 6	Jul. 9	Jul. 10	Jul. 11	Jul.						
<b>RESERVAS INTERNACIONALES (MIL. US\$)</b>																				
	Acum.	Acum.	Acum.	Acum.	Acum.	Acum.	Acum.							Var.						
Posición de cambio	27 116	28 750	29 534	33 917	37 493	38 101	38 120	38 150	38 157	38 171	38 180	38 172	38 172	51						
Reservas internacionales netas	61 686	62 487	62 601	64 360	63 621	62 032	59 079	59 528	59 702	60 160	60 074	60 344	60 344	1 264						
Depósitos del sistema financiero en el BCRP	19 937	19 488	19 024	17 556	17 345	15 752	13 006	13 348	13 500	13 952	13 872	14 153	14 153	1 147						
Empresas bancarias	18 903	18 567	18 389	16 757	16 660	15 141	12 466	12 903	13 049	13 499	13 424	13 700	13 700	1 234						
Banco de la Nación	378	316	90	277	157	120	144	124	119	119	119	117	117	-27						
Resto de instituciones financieras	657	605	545	522	529	491	397	321	333	334	329	336	336	-60						
Depósitos del sector público en el BCRP*	15 065	14 744	14 569	13 389	9 349	8 733	8 494	8 574	8 591	8 584	8 571	8 570	8 570	76						
<b>OPERACIONES CAMBIARIAS BCR (MIL. US\$)</b>																				
	Acum.	Acum.	Acum.	Acum.	Acum.	Acum.	Acum.							Acum.						
Operaciones Cambiarias	2	785	-307	1 454	3 441	-224	61	0	9	0	0	0	0	14						
Compras netas en Mesa de Negociación	0	738	0	1 115	16	0	0	0	0	0	0	0	0	0						
Operaciones con el Sector Público	0	0	0	0	3 670	153	61	0	9	0	0	0	0	14						
Otros (Incluye CDLD, Swaps y otras operaciones con NNRR)	2	47	-307	340	-245	-377	0	0	0	0	0	0	0	0						
<b>TIPO DE CAMBIO (\$/ por US\$)</b>																				
	Prom.	Prom.	Prom.	Prom.	Prom.	Prom.	Prom.							Prom.						
Compra interbancario	3,394	3,263	3,267	3,246	3,246	3,250	3,271	3,290	3,289	3,285	3,281	3,271	3,278	3,283						
Apertura	3,401	3,267	3,270	3,247	3,250	3,252	3,273	3,291	3,293	3,291	3,286	3,274	3,283	3,286						
Mediodía	3,396	3,266	3,269	3,248	3,246	3,251	3,272	3,293	3,289	3,283	3,283	3,272	3,280	3,285						
Cierre	3,395	3,264	3,268	3,247	3,249	3,251	3,273	3,291	3,288	3,286	3,278	3,274	3,280	3,297						
Promedio	3,397	3,265	3,269	3,247	3,248	3,252	3,272	3,291	3,290	3,286	3,282	3,272	3,280	3,285						
Sistema Bancario (SBS)	3,393	3,262	3,266	3,245	3,244	3,249	3,270	3,287	3,287	3,282	3,280	3,269	3,276	3,281						
Compra	3,398	3,265	3,269	3,248	3,248	3,252	3,272	3,291	3,291	3,287	3,284	3,274	3,280	3,285						
Venta	3,398	3,265	3,269	3,248	3,248	3,252	3,272	3,291	3,291	3,287	3,284	3,274	3,280	3,285						
Índice de tipo de cambio real (2009=100)	96,1	92,6	94,8	96,5	96,6	99,2	97,0													
<b>INDICADORES MONETARIOS</b>																				
<b>Moneda nacional / Domestic currency</b>																				
Emisión Primaria (Var. % mensual)	6,9	0,5	3,6	0,7	7,6	2,2	2,5	6,4	5,7	5,7	4,5	3,8								
Monetary base (Var. % últimos 12 meses)	4,1	4,2	8,5	4,3	8,3	10,5	7,2	10,4	11,1	11,2	10,8	10,2								
Oferta monetaria (Var. % mensual)	3,5	0,8	1,1	2,1	3,7	0,8														
Money Supply (Var. % últimos 12 meses)	9,0	11,5	10,7	11,8	12,5	14,9														
Crédito sector privado (Var. % mensual)	0,3	0,0	0,5	0,7	0,8	0,9														
Credit to the private sector (Var. % últimos 12 meses)	7,2	4,4	3,9	5,2	5,3	7,4														
TOSE saldo fin de periodo (Var.% acum. en el mes)	-0,5	0,8	-0,4	2,9	2,1	-0,5	0,6	-0,1	-0,1	0,4	0,6									
Superávit de encaje promedio (% respecto al TOSE)	0,2	0,1	0,2	0,1	0,2	0,1	0,2	1,0	1,1	1,2	1,3									
Cuenta corriente de los bancos (saldo mill. S/.)	2 539	2 132	2 071	2 034	2 383	2 272	2 720	4 504	4 284	4 215	3 650	3 307	3 072							
Depósitos públicos en el BCRP (millones S/.)	28 467	29 211	32 522	30 316	42 169	39 330	42 762	42 723	43 054	42 687	42 555	42 312	n.d.	42 312						
Certificados de Depósito BCRP (saldo Mill.S/.)	22 964	29 950	26 783	33 439	30 747	32 343	26 574	26 634	26 664	26 664	26 694	25 944	25 989	25 989						
Subasta de Depósitos a Plazo (saldo Mill S/.) **	0	137	0	2 735	0	0	0	0	0	0	0	0	0	0						
CDBCRP-MN con Tasa Variable (CDV BCRP) (Saldo Mill S/.) ***	0	0	0	0	0	0	0	0	0	0	0	0	0	0						
CD Reajustables BCRP (saldo Mill S/.)	805	150	0	0	835	1 887	510	510	510	510	510	0	0	0						
Operaciones de reporte monedas (saldo Mill. S/.)	26 630	25 135	21 963	19 613	16 680	14 380	8 058	8 058	8 058	8 058	8 058	8 058	7 858	7 858						
Operaciones de reporte (saldo Mill. S/.)	28 729	26 634	26 475	22 073	22 100	17 320	13 988	15 958	15 958	15 758	14 708	13 408	12 908	12 908						
Tasa de interés (%)																				
TAMN	17,19	16,96	17,06	16,56	15,82	15,11	14,10	14,13	14,19	14,17	14,05	14,15	14,05	14,15						
Préstamos hasta 360 días ****	11,60	11,87	11,89	11,57	11,08	10,88	10,36	n.d.	n.d.	n.d.	n.d.	n.d.	n.d.	10,36						
Interbancaria	4,37	4,25	4,00	3,62	3,26	2,81	2,77	2,75	2,75	2,75	2,75	2,75	2,75	2,75						
Preferencial corporativa a 90 días	5,19	4,96	4,55	3,90	3,56	3,24	3,47	3,63	3,69	3,69	3,69	3,69	3,69	3,67						
Operaciones de reporte con CDBCRP	2,43	2,47	4,47	4,47	3,79	4,13	3,35	3,23	3,23	3,27	3,33	3,46	3,50	3,50						
Operaciones de reporte monedas	4,86	4,94	4,97	4,87	4,88	4,84	4,80	4,80	4,80	4,80	4,80	4,80	4,80	4,80						
Créditos por regulación monetaria *****	4,80	4,80	4,55	4,30	3,80	3,30	3,30	3,30	3,30	3,30	3,30	3,30	3,30	3,30						
Del saldo de CDBCRP	4,75	4,66	4,56	4,13	3,96	3,23	2,96	2,96	2,96	2,96	2,96	2,97	2,97	2,97						
Del saldo de depósitos a Plazo	3,70	4,20	3,37	3,47	3,01	2,27	2,26	s.m.	s.m.	s.m.	s.m.	s.m.	s.m.	s.m.						
Spread del saldo del CDV BCRP - MN	s.m.	s.m.	s.m.	s.m.	s.m.	s.m.	s.m.	s.m.	s.m.	s.m.	s.m.	s.m.	s.m.	s.m.						
<b>Moneda extranjera / foreign currency</b>																				
Crédito sector privado (Var. % mensual)	2,3	0,3	0,3	1,2	0,8	0,1														
(Var. % últimos 12 meses)	1,9	4,1	5,0	4,6	8,5	8,1														
TOSE saldo fin de periodo (Var.% acum. en el mes)	0,7	-0,8	-1,8	0,8	2,1	0,2	-0,4	-1,0	0,0	-0,3										
Superávit de encaje promedio (% respecto al TOSE)	0,6	0,3	0,5	0,7	0,5	0,4	0,8	2,4	2,6	3,5										
Tasa de interés (%)																				
TAMEX	7,56	7,36	7,21	6,68	6,71	7,15	7,38	7,44	7,43	7,41	7,42	7,45	7,43	7,44						
Préstamos hasta 360 días ****	4,58	4,35	4,24	3,81	3,94	4,32	4,58	n.d.	n.d.	n.d.	n.d.	n.d.	n.d.	4,58						
Interbancaria	0,58	0,80	1,09	2,41	1,34	1,58	2,00	2,00	2,00	2,00	2,00	2,00	2,00	2,00						
Preferencial corporativa a 90 días	1,20	1,30	1,58	2,15	2,25	2,65	3,00	3,17	3,18	3,18	3,18	3,18	3,18	3,18						
Ratio de dolarización de la liquidez (%)	34,6	34,0	32,7	33,0	32,3	32,2														
Ratio de dolarización de los depósitos (%)	42,4	41,3	39,6	40,1	39,5	38,8														
<b>INDICADORES BURSÁTILES</b>																				
	Acum.	Acum.	Acum.	Acum.	Acum.	Acum.	Acum.							Acum.						
Índice General Bursátil (Var. %)	0,9	-0,2	0,1	5,2	1,4	-2,4	-4,9	-0,1	1,2	0,3	0,7	-0,4	-1,5	-5,3						
Índice Selectivo Bursátil (Var. %)	1,6	3,4	-1,8	11,6	-1,3	-4,4	-7,9	0,1	0,6	0,9	1,4	-0,5	-2,3	-8,5						
Monto negociado en acciones (Mill. S/.) - Prom. Diario /	28,6	49,8	35,8	53,9	55,0	34,7	35,5	6,1	24,2	15,7	33,2	21,5	19,5	19,6						
<b>INFLACIÓN (%)</b>																				
Inflación mensual	0,33	1,30	-0,16	-0,02	0,16	0,49	0,33													
Inflación últimos 12 meses	3,23	3,97	2,73	2,94	1,36	0,36	1,43													
<b>SECTOR PÚBLICO NO FINANCIERO (MIL. S/.)</b>																				
Resultado primario	-7 688	609	-1 577	-1 768	-8 707	1 416	-766													
Ingresos corrientes del GG	11 651	10 823	9 061	9 778	12 813	12 398	11 320													
Gastos no financieros del GG	19 701	10 606	10 834	11 808	21 541	11 155	11 955													
<b>COMERCIO EXTERIOR (MIL. US\$)</b>																				
Balanza Comercial	1 075	127	787	1 005	1 081	624														
Exportaciones	4 099	3 311	3 853	4 306	4 397	4 142														
Importaciones	3 024	3 184	3 066	3 301	3 317	3 518														
<b>PRODUCTO BRUTO INTERNO (Índice 2007=100)</b>																				
Variac. % respecto al mismo mes del año anterior	3,3	1,0	3,9	3,3	1,3	3,9														

\* Incluye depósitos de Promecpri, Fondo de Estabilización Fiscal (FEF), Cofide, fondos administrados por la ONP; y otros depósitos del MEF. El detalle se presenta en el cuadro No.12 de la Nota Semanal.

\*\* A partir del 18 de enero de 2008, el BCRP utiliza los depósitos a plazo en moneda nacional como instrumento monetario.

\*\*\* A partir del 1 de octubre de 2010, el BCRP utiliza Certificado de Depósito en Moneda Nacional con Tasa de Interés Variable (CDV BCRP) y CD Liquidables en Dólares (CDLDBCRP) como instrumentos monetarios.

\*\*\*\* Las SBS información más segmentada de las tasas de interés. Estos cambios introducidos por la SBS al reporte de tasas activas (Res. SBS N° 11356-2008; Oficio Múltiple N° 24719-2010-SBS) son a partir de julio de 2010.

\*\*\*\*\* A partir del 12 de febrero de 2016, esta tasa subió a 4,80%

Fuente: BCRP, INEI, Banco de la Nación, BVL, Sunat, SBS, Reuters y Bloomberg.

Elaboración: Departamento de Estadísticas Monetarias

30/05/2018

**CUENTAS MONETARIAS DE LAS SOCIEDADES DE DEPÓSITO**  
**MONETARY ACCOUNTS OF THE DEPOSITORY CORPORATIONS**

(Millones de soles)<sup>1/</sup> / (Millions of soles)<sup>1/</sup>

	2017								2018						Var.% 4 últimas semanas	Flujo 4 últimas semanas		
	May.	Jun.	Jul.	Ago.	Set.	Oct.	Nov.	Dic.	Ene.	Feb.	Mar.	Abr.	May.15	May.31				Jun.15
<b>I. <u>ACTIVOS EXTERNOS NETOS DE CORTO PLAZO</u></b> <b>(Millones de US\$)</b>	<b>206 780</b>	<b>204 516</b>	<b>205 505</b>	<b>199 360</b>	<b>206 394</b>	<b>205 283</b>	<b>202 990</b>	<b>208 196</b>	<b>207 838</b>	<b>202 706</b>	<b>199 911</b>	<b>195 921</b>	<b>198 350</b>	<b>196 486</b>	<b>196 631</b>	<b>-0,9</b>	<b>-1 719</b>	<b>I. <u>SHORT-TERM NET EXTERNAL ASSETS</u></b> <b>(Millions of US\$)</b>
1. Activos	63 235	62 928	63 428	61 531	63 118	63 164	62 845	64 258	64 546	62 180	61 892	60 283	60 658	60 087	59 949	-1,2	-709	1. Assets
2. Pasivos	2 688	2 340	2 318	3 260	3 788	3 414	2 779	2 741	2 354	2 583	2 859	2 674	2 688	2 624	2 600	-3,3	-88	2. Liabilities
<b>II. <u>ACTIVOS EXTERNOS NETOS DE LARGO PLAZO</u></b> <b>(Millones de US\$) 2/</b>	<b>-30 019</b>	<b>-29 071</b>	<b>-29 410</b>	<b>-30 405</b>	<b>-30 756</b>	<b>-33 147</b>	<b>-31 030</b>	<b>-30 575</b>	<b>-30 395</b>	<b>-30 289</b>	<b>-29 234</b>	<b>-29 251</b>	<b>-29 033</b>	<b>-29 724</b>	<b>-29 839</b>	<b>n.a.</b>	<b>-806</b>	<b>II. <u>LONG-TERM NET EXTERNAL ASSETS</u></b> <b>(Millions of US\$) 2/</b>
<b>III. <u>ACTIVOS INTERNOS NETOS</u></b>	<b>82 020</b>	<b>82 637</b>	<b>86 172</b>	<b>94 641</b>	<b>93 499</b>	<b>97 857</b>	<b>102 511</b>	<b>105 577</b>	<b>109 767</b>	<b>114 051</b>	<b>116 841</b>	<b>117 597</b>	<b>118 576</b>	<b>119 715</b>	<b>118 814</b>	<b>0,2</b>	<b>238</b>	<b>III. <u>NET DOMESTIC ASSETS</u></b>
1. Sector Público	-78 716	-78 789	-79 812	-69 930	-69 737	-66 263	-65 026	-62 827	-58 598	-57 420	-58 560	-62 537	-62 554	-63 148	-63 041	n.a.	-487	1. Net assets on the public sector
a. En moneda nacional	-28 829	-29 624	-29 453	-26 658	-26 310	-23 939	-23 713	-34 066	-29 835	-29 651	-31 780	-36 693	-35 509	-37 881	-37 767	n.a.	-2 258	a. Domestic currency
b. En moneda extranjera (millones de US\$)	-49 888	-49 165	-50 360	-43 272	-43 427	-42 323	-41 313	-28 761	-28 763	-27 769	-26 781	-25 844	-27 045	-25 267	-25 275	n.a.	1 770	b. Foreign currency
2. Crédito al Sector Privado	268 541	269 301	271 120	271 900	274 985	276 285	279 915	282 293	282 123	284 848	285 983	289 302	290 087	293 004	293 313	1,1	3 226	2. Credit to the private sector
a. En moneda nacional	191 418	192 439	193 376	194 569	195 974	197 181	199 374	200 877	201 249	202 780	204 562	207 078	206 854	208 729	208 818	0,9	1 964	a. Domestic currency
b. En moneda extranjera (millones de US\$)	77 123	76 862	77 745	77 331	79 011	79 104	80 541	81 416	80 874	82 068	81 421	82 223	83 233	84 275	84 495	1,5	1 262	b. Foreign currency
3. Otras Cuentas	-107 805	-107 875	-105 136	-107 329	-111 749	-112 165	-112 378	-113 888	-113 757	-113 377	-110 582	-109 168	-108 958	-110 141	-111 457	n.a.	-2 499	3. Other assets (net)
<b>IV. <u>LIQUIDEZ (=I+II+III) 3/</u></b>	<b>258 781</b>	<b>258 082</b>	<b>262 267</b>	<b>263 595</b>	<b>269 138</b>	<b>269 992</b>	<b>274 471</b>	<b>283 198</b>	<b>287 210</b>	<b>286 469</b>	<b>287 517</b>	<b>284 267</b>	<b>287 893</b>	<b>286 476</b>	<b>285 606</b>	<b>-0,8</b>	<b>-2 287</b>	<b>IV. <u>BROAD MONEY (=I+II+III) 3/</u></b>
1. Moneda Nacional	171 814	173 702	176 919	176 620	180 275	181 738	184 726	191 498	192 457	193 010	194 493	192 539	194 327	193 592	193 204	-0,6	-1 123	1. Domestic currency
a. Dinero 4/	71 665	73 005	74 635	73 468	76 896	77 684	78 582	81 713	81 633	82 079	82 806	80 234	81 984	82 740	80 979	-1,2	-1 005	a. Money 4/
i. Circulante	41 004	41 033	43 008	42 250	42 620	42 773	43 044	46 178	44 893	44 806	45 135	44 799	44 353	44 562	44 367	0,0	14	i. Currency
ii. Depósitos a la Vista	30 661	31 973	31 627	31 218	34 276	34 910	35 538	35 535	36 740	37 273	37 671	35 435	37 631	38 179	36 612	-2,7	-1 019	ii. Demand deposits
b. Cuasidinero	100 149	100 697	102 284	103 152	103 379	104 054	106 144	109 785	110 824	110 931	111 687	112 305	112 343	110 852	112 224	-0,1	-119	b. Quasi-money
2. Moneda Extranjera (Millones de US\$)	86 967	84 380	85 348	86 975	88 862	88 255	89 745	91 700	94 753	93 458	93 025	91 728	93 565	92 884	92 403	-1,2	-1 162	2. Foreign currency
Nota	26 595	25 963	26 342	26 844	27 175	27 155	27 785	28 302	29 426	28 668	28 800	28 224	28 613	28 405	28 172	-1,5	-441	(Millions of US\$)
Coefficiente de dolarización de la liquidez	34%	33%	33%	33%	33%	33%	33%	32%	33%	33%	32%	32%	33%	32%	32%			Note: Dollarization ratio

1/ Comprende la totalidad de las operaciones financieras que realizan las sociedades de depósito con el resto de agentes económicos. Las sociedades de depósitos son las instituciones financieras que emiten pasivos incluidos en la definición de liquidez del sector privado, y están autorizadas a captar depósitos del público. Las sociedades de depósito están constituidas por el Banco Central de Reserva del Perú, el Banco de la Nación, las empresas bancarias, las empresas financieras, las cajas municipales, las cajas rurales y las cooperativas de ahorro y crédito. Asimismo, n.a.= no aplicable.

La información de este cuadro se ha actualizado en la Nota Semanal N° 25 (5 de julio de 2018). El calendario anual de estadísticas se presenta en la página vii de esta Nota.

A partir de la Nota Semanal N° 16 (27 de abril de 2012), los datos desde enero de 2001 no incluyen los saldos de activos y pasivos de las entidades del sistema bancario en liquidación.

2/ Comprende solamente las operaciones efectuadas en dólares.

3/ Incluye el circulante, los depósitos y los valores de las sociedades de depósito frente a hogares y empresas privadas no financieras.

4/ Incluye el circulante y los depósitos a la vista de las sociedades de depósito frente a hogares y empresas privadas no financieras.

Elaboración: Gerencia de Política Monetaria - Subgerencia de Diseño de Política Monetaria

**CUENTAS MONETARIAS DEL BCRP**  
**MONETARY ACCOUNTS OF THE BCRP**

 (Millones de soles) <sup>1/</sup> / (Millions of soles) <sup>1/</sup>

	2016	2017				2018							Var% 4 últimas semanas	Flujo 4 últimas semanas		
	Dic.	Mar.	Jun.	Set.	Dic.	Ene.	Feb.	Mar.	Abr.	May.	Jun.07	Jun.30				Jul.07
<b>I. RESERVAS INTERNACIONALES NETAS</b> <b>(Millones de US\$)</b>	<b>207 263</b>	<b>203 083</b>	<b>203 454</b>	<b>210 456</b>	<b>206 132</b>	<b>207 012</b>	<b>201 744</b>	<b>200 364</b>	<b>195 619</b>	<b>196 413</b>	<b>197 043</b>	<b>193 189</b>	<b>197 926</b>	<b>0,4</b>	<b>883</b>	<b>I. NET INTERNATIONAL RESERVES</b>
	<b>61 686</b>	<b>62 487</b>	<b>62 601</b>	<b>64 360</b>	<b>63 621</b>	<b>64 290</b>	<b>61 885</b>	<b>62 032</b>	<b>60 190</b>	<b>60 065</b>	<b>60 443</b>	<b>59 079</b>	<b>60 160</b>	<b>-0,5</b>	<b>-283</b>	<b>(Millions of US dollars)</b>
1. Activos	61 746	62 605	62 787	64 423	63 731	64 413	62 069	62 230	60 224	60 111	60 505	59 113	60 210	-0,5	-295	1. Assets
2. Pasivos	60	118	186	63	110	123	184	198	33	46	62	34	50	-19,6	-12	2. Liabilities
<b>II. ACTIVOS EXTERNOS NETOS</b> <b>DE LARGO PLAZO</b> <b>(Millones de US\$) 2/</b>	<b>63</b>	<b>63</b>	<b>63</b>	<b>61</b>	<b>62</b>	<b>61</b>	<b>62</b>	<b>61</b>	<b>62</b>	<b>62</b>	<b>62</b>	<b>63</b>	<b>63</b>	<b>2,6</b>	<b>2</b>	<b>II. LONG-TERM NET</b>
	<b>20</b>	<b>20</b>	<b>20</b>	<b>20</b>	<b>20</b>	<b>20</b>	<b>20</b>	<b>20</b>	<b>20</b>	<b>20</b>	<b>20</b>	<b>20</b>	<b>20</b>	<b>0,0</b>	<b>0</b>	<b>(Millions of US dollars) 2/</b>
1. Créditos	5 944	5 798	5 941	6 057	5 595	5 683	5 697	5 692	5 649	5 621	5 621	5 416	5 417	-3,6	-204	1. Assets
2. Obligaciones	5 881	5 736	5 878	5 996	5 533	5 621	5 635	5 630	5 587	5 559	5 559	5 353	5 353	-3,7	-206	2. Liabilities
<b>III. ACTIVOS INTERNOS NETOS (1+2+3)</b>	<b>-66 877</b>	<b>-63 892</b>	<b>-65 718</b>	<b>-65 452</b>	<b>-61 413</b>	<b>-61 406</b>	<b>-59 989</b>	<b>-61 288</b>	<b>-69 097</b>	<b>-70 048</b>	<b>-69 003</b>	<b>-69 156</b>	<b>-68 438</b>	<b>n.a.</b>	<b>565</b>	<b>III. NET DOMESTIC ASSETS</b>
1. Sistema Financiero	28 729	26 634	26 475	22 073	22 100	17 990	17 990	17 320	14 033	13 093	13 343	13 988	15 758	18,1	2 415	1. Credit to the financial sector
a. Créditos por regulación monetaria	0	0	0	0	0	0	0	0	0	0	0	0	0	0,0	0	a. Credits of monetary regulation (rediscounts)
b. Compra temporal de valores	2 099	1 499	4 512	2 460	5 420	2 110	2 110	2 940	3 220	4 260	4 310	5 930	7 700	78,7	3 390	b. Reverse repos
c. Operaciones de reporte de monedas	26 630	25 135	21 963	19 613	16 680	15 880	15 880	14 380	10 813	8 833	9 033	8 058	8 058	-10,8	-975	c. Foreign exchange swaps
2. Sector Público (neto)	-82 215	-79 876	-80 972	-74 947	-72 126	-68 658	-66 105	-67 776	-71 589	-70 626	-70 115	-70 829	-71 114	n.a.	-999	2. Net assets on the public sector
a. Banco de la Nación	-6 674	-4 214	-3 514	-3 492	-7 107	-5 094	-3 906	-3 441	-3 642	-2 962	-3 211	-3 836	-3 675	n.a.	-463	a. Banco de la Nación
b. Gobierno Central 3/	-70 634	-71 171	-73 930	-68 676	-62 876	-60 913	-59 266	-61 609	-65 388	-64 510	-63 853	-64 384	-64 551	n.a.	-698	b. Central Government 3/
c. Otros (incluye COFIDE)	-409	-162	-149	-226	-396	-552	-429	-389	-445	-799	-726	-312	-593	n.a.	133	c. Others (including COFIDE)
d. Valores en Poder del Sector Público 4/	-4 499	-4 329	-3 380	-2 554	-1 747	-2 100	-2 503	-2 336	-2 113	-2 355	-2 325	-2 296	-2 296	n.a.	29	d. Securities owned by the Public Sector 4/
3. Otras Cuentas Netas	-13 391	-10 650	-11 221	-12 577	-11 387	-10 738	-11 874	-10 833	-11 542	-12 516	-12 231	-12 314	-13 082	n.a.	-851	3. Other assets (net)
<b>IV. OBLIGACIONES MONETARIAS (I+II+III)</b>	<b>140 449</b>	<b>139 253</b>	<b>137 798</b>	<b>145 065</b>	<b>144 781</b>	<b>145 667</b>	<b>141 817</b>	<b>139 137</b>	<b>126 583</b>	<b>126 427</b>	<b>128 101</b>	<b>124 097</b>	<b>129 551</b>	<b>1,1</b>	<b>1 450</b>	<b>IV. MONETARY LIABILITIES (I+II+III)</b>
1. En Moneda Nacional	74 730	76 926	76 262	88 432	89 028	89 620	92 566	88 645	81 522	81 618	82 275	82 036	84 040	2,1	1 764	1. Domestic currency
a. Emisión Primaria 5/	53 375	50 318	51 844	52 289	57 207	54 865	54 413	55 617	54 793	54 244	57 437	55 591	58 772	2,3	1 335	a. Monetary Base 5/
i. Circulante	43 295	40 722	41 033	42 620	46 182	44 899	44 816	45 136	44 799	44 562	44 363	n.d.	n.d.	n.a.	n.d.	i. Currency
ii. Encaje	10 079	9 596	10 811	9 669	11 025	9 966	9 597	10 480	9 994	10 112	13 305	n.d.	n.d.	n.a.	n.a.	ii. Reserve
b. Valores Emitidos 6/	21 355	26 608	24 418	36 143	31 821	34 755	38 153	33 028	26 729	27 374	24 838	26 445	25 268	1,7	429	b. Securities issued 6/
2. En Moneda Extranjera	65 719	62 328	61 537	56 633	55 753	56 047	49 251	50 493	45 061	44 809	45 826	42 061	45 511	-0,7	-315	2. Foreign currency
<b>(Millones de US\$)</b>	<b>19 559</b>	<b>19 178</b>	<b>18 934</b>	<b>17 319</b>	<b>17 208</b>	<b>17 406</b>	<b>15 108</b>	<b>15 632</b>	<b>13 865</b>	<b>13 703</b>	<b>14 057</b>	<b>12 863</b>	<b>13 833</b>	<b>-1,6</b>	<b>-224</b>	<b>(Millions of US dollars)</b>
Empresas Bancarias	63 513	60 344	59 764	54 797	53 978	54 320	47 471	48 906	43 511	43 341	44 699	40 762	44 411	-0,6	-288	Commercial banks
Resto	2 207	1 983	1 772	1 837	1 775	1 727	1 780	1 587	1 550	1 468	1 127	1 299	1 101	-2,3	-26	Rest of the financial system

1/ La información de este cuadro se ha actualizado en la Nota Semanal N° 26 (12 de julio de 2018). Asimismo, n.d. = no disponible, n.a. = no aplicable.  
El calendario anual de publicación de estas estadísticas se presenta en la página vii de la presente Nota.

2/ Registra sólo los saldos de las operaciones efectuadas en moneda extranjera.

3/ Incluye los bonos emitidos por el Tesoro Público adquiridos por el BCRP en el mercado secundario, de acuerdo con el Artículo 61 de la Ley Orgánica del BCRP.

4/ Considera los valores del BCRP en poder de las entidades del sector público.

5/ La emisión primaria está constituida por:

• Billetes y monedas emitidos más cheques de gerencia en moneda nacional emitidos por el BCRP. Estos componentes constituyen el circulante y los fondos en bóveda de los bancos.

• Depósitos de encaje en moneda nacional (cuentas corrientes) de las instituciones financieras mantenidos en el BCRP. A partir del 31 de diciembre de 2007, la emisión primaria incluye los depósitos en cuenta corriente del Banco de la Nación.

6/ Considera los valores del BCRP adquiridos por las entidades del sistema financiero. Asimismo, incluye los saldos de los Certificados de Depósito Reajustables (CDRBCRP) indexados al tipo de cambio así como de los depósitos de esterilización (facilidades de depósito *overnight* y las subastas de depósitos a plazo en moneda nacional) de las entidades del sistema financiero.

Elaboración: Gerencia de Política Monetaria - Subgerencia de Diseño de Política Monetaria.



**CUENTAS MONETARIAS DEL SISTEMA FINANCIERO  
MONETARY ACCOUNTS OF THE FINANCIAL SYSTEM**

(Millones de soles) <sup>1/</sup> / (Millions of soles) <sup>1/</sup>

	2017								2018						Var.% 4 últimas semanas	Flujo 4 últimas semanas		
	May.	Jun.	Jul.	Ago.	Set.	Oct.	Nov.	Dic.	Ene.	Feb.	Mar.	Abr.	May.15	May.31				Jun.15
<b>I. <u>ACTIVOS EXTERNOS NETOS DE CORTO PLAZO</u></b> <b>(Millones de US\$)</b>	<b>206 895</b>	<b>204 740</b>	<b>205 497</b>	<b>199 486</b>	<b>206 329</b>	<b>204 934</b>	<b>202 730</b>	<b>207 734</b>	<b>207 450</b>	<b>202 708</b>	<b>200 068</b>	<b>196 067</b>	<b>198 497</b>	<b>196 639</b>	<b>196 785</b>	<b>-0,9</b>	<b>-1 712</b>	<b>I. <u>SHORT-TERM NET EXTERNAL ASSETS</u></b> <b>(Millions of US\$)</b>
1. Activos	66 338	65 728	66 171	65 294	67 359	66 963	66 015	67 353	67 300	65 284	65 323	63 526	63 914	63 281	63 119	-1,2	-795	1. Assets
2. Pasivos	3 067	2 731	2 746	3 724	4 261	3 906	3 251	3 238	2 875	3 103	3 383	3 198	3 212	3 147	3 124	-2,7	-88	2. Liabilities
<b>II. <u>ACTIVOS EXTERNOS NETOS DE LARGO PLAZO</u></b> <b>(Millones de US\$) 2/</b>	<b>47 177</b>	<b>49 028</b>	<b>51 385</b>	<b>49 331</b>	<b>51 372</b>	<b>50 622</b>	<b>52 891</b>	<b>55 271</b>	<b>58 883</b>	<b>60 593</b>	<b>61 165</b>	<b>63 146</b>	<b>64 307</b>	<b>62 807</b>	<b>62 721</b>	<b>-2,5</b>	<b>-1 586</b>	<b>II. <u>LONG-TERM NET EXTERNAL ASSETS</u></b> <b>(Millions of US\$) 2/</b>
<b>III. <u>ACTIVOS INTERNOS NETOS</u></b>	<b>176 780</b>	<b>177 298</b>	<b>180 496</b>	<b>192 074</b>	<b>193 113</b>	<b>199 305</b>	<b>204 625</b>	<b>208 532</b>	<b>214 733</b>	<b>216 279</b>	<b>218 332</b>	<b>217 668</b>	<b>217 793</b>	<b>218 030</b>	<b>217 894</b>	<b>0,0</b>	<b>101</b>	<b>III. <u>NET DOMESTIC ASSETS</u></b>
1. Sector Público	-43 237	-43 436	-42 209	-34 103	-34 408	-29 372	-27 255	-23 576	-16 873	-14 637	-15 083	-20 426	-21 433	-22 426	-22 366	n.a.	-933	1. Net assets on the public sector
a. En moneda nacional	5 749	4 866	7 123	8 249	8 208	11 979	13 077	4 216	11 010	12 008	10 817	4 881	5 097	2 359	2 426	-52,4	-2 671	a. Domestic currency
b. En moneda extranjera (millones de US\$)	-48 986	-48 303	-49 331	-42 352	-42 616	-41 351	-40 332	-27 793	-27 883	-26 644	-25 900	-25 307	-26 530	-24 786	-24 792	n.a.	1 738	b. Foreign currency (Millions of US\$)
2. Crédito al Sector Privado	321 805	322 485	324 369	328 668	333 463	335 659	337 865	340 285	338 711	340 934	342 338	346 404	348 218	351 201	350 732	0,7	2 514	2. Credit to the private sector
a. En moneda nacional	225 097	226 281	227 659	229 922	232 424	234 942	236 099	237 332	237 279	238 214	240 357	243 173	243 437	245 193	245 198	0,7	1 761	a. Domestic currency
b. En moneda extranjera (millones de US\$)	96 709	96 204	96 710	98 746	101 039	100 717	101 766	102 954	101 432	102 720	101 980	103 232	104 781	106 008	105 534	0,7	753	b. Foreign currency (Millions of US\$)
3. Otras Cuentas	29 574	29 601	29 849	30 477	30 899	30 990	31 506	31 776	31 501	31 509	31 573	31 764	32 043	32 418	32 175	0,4	132	3. Other assets (net)
	-101 789	-101 751	-101 664	-102 491	-105 941	-106 982	-105 985	-108 177	-107 105	-110 018	-108 923	-108 310	-108 993	-110 745	-110 473	n.a.	-1 480	
<b>IV. <u>LIQUIDEZ (=I+II+III) 3/</u></b>	<b>430 852</b>	<b>431 066</b>	<b>437 379</b>	<b>440 890</b>	<b>450 815</b>	<b>454 861</b>	<b>460 245</b>	<b>471 536</b>	<b>481 067</b>	<b>479 579</b>	<b>479 565</b>	<b>476 882</b>	<b>480 597</b>	<b>477 476</b>	<b>477 400</b>	<b>-0,7</b>	<b>-3 197</b>	<b>IV. <u>BROAD MONEY (=I+II+III) 3/</u></b>
1. Moneda Nacional	326 367	329 146	334 333	336 031	344 195	348 784	352 487	360 723	367 254	366 458	367 154	366 008	367 778	365 205	365 617	-0,6	-2 161	1. Domestic currency
a. Dinero 4/	71 665	73 005	74 635	73 468	76 896	77 684	78 582	81 713	81 633	82 079	82 806	80 234	81 984	82 740	80 979	-1,2	-1 005	a. Money 4/
b. Cuasidinero	254 702	256 141	259 698	262 563	267 299	271 101	273 906	279 010	285 621	284 379	284 348	285 775	285 793	282 465	284 638	-0,4	-1 155	b. Quasi-money
Depósitos, bonos y otras obligaciones	112 201	112 971	114 651	116 309	117 028	118 082	120 424	124 122	125 495	125 895	126 964	127 754	127 792	126 216	127 588	-0,2	-204	Deposits, bonds and other liabilities
Fondos de pensiones	142 501	143 170	145 048	146 254	150 271	153 019	153 481	154 887	160 126	158 484	157 384	158 021	158 001	156 249	157 050	-0,6	-951	Pension funds
2. Moneda Extranjera (Millones de US\$)	104 485	101 920	103 045	104 859	106 620	106 077	107 758	110 813	113 813	113 122	112 411	110 873	112 819	112 271	111 782	-0,9	-1 037	2. Foreign currency (Millions of US\$)
<b>Nota</b>	<b>31 953</b>	<b>31 360</b>	<b>31 804</b>	<b>32 364</b>	<b>32 606</b>	<b>32 639</b>	<b>33 362</b>	<b>34 202</b>	<b>35 346</b>	<b>34 700</b>	<b>34 802</b>	<b>34 115</b>	<b>34 501</b>	<b>34 334</b>	<b>34 080</b>	<b>-1,2</b>	<b>-421</b>	<b>Note:</b>
Coefficiente de dolarización de la liquidez	24%	24%	24%	24%	24%	23%	23%	24%	24%	24%	23%	23%	23%	24%	23%			Dollarization ratio

1/ Comprende la totalidad de las operaciones financieras que realizan las entidades del sistema financiero peruano con el resto de agentes económicos. El sistema financiero peruano comprende a las sociedades de depósito y las otras sociedades financieras. Las sociedades de depósito están constituidas por el Banco Central de Reserva del Perú, el Banco de la Nación, las empresas bancarias, las empresas financieras, las cajas municipales, las cajas rurales y las cooperativas de ahorro y crédito. Las otras sociedades financieras incluyen a los fondos mutuos, COFIDE, las compañías de seguros, las empresas de arrendamiento financiero, los fondos de pensiones, las EDPYMES, el Banco Agropecuario y el Fondo MIVIVIENDA.

Asimismo, n.a.=no aplicable. La información de este cuadro se ha actualizado en la Nota Semanal N° 25 (5 de julio de 2018).

El calendario anual de estadísticas se presenta en la página vii de esta Nota.

A partir de la Nota Semanal N° 16 (27 de abril de 2012), los datos desde enero de 2001 no incluyen los saldos de activos y pasivos de las entidades del sistema bancario en liquidación.

2/ Comprende solamente las operaciones efectuadas en dólares.

3/ Incluye el circulante, los depósitos y los valores del sistema financiero frente a hogares y empresas privadas no financieras.

4/ Incluye el circulante y los depósitos a la vista del sistema financiero frente a hogares y empresas privadas no financieras.

Elaboración: Gerencia de Política Monetaria - Subgerencia de Diseño de Política Monetaria

**CUENTAS MONETARIAS DEL SISTEMA BANCARIO**  
**MONETARY ACCOUNTS OF THE BANKING SYSTEM**
(Millones de soles) <sup>1/</sup> / (Millions of soles) <sup>1/</sup>

	2017				2018						Var. % 4 últimas semanas	Flujo 4 últimas semanas		
	Mar.	Jun.	Set.	Dic.	Ene.	Feb.	Mar.	Abr.	May.15	May.31				Jun.15
I. <u>ACTIVOS EXTERNOS NETOS</u>	<u>204 378</u>	<u>204 516</u>	<u>206 394</u>	<u>208 196</u>	<u>207 838</u>	<u>202 706</u>	<u>199 911</u>	<u>195 921</u>	<u>198 350</u>	<u>196 486</u>	<u>196 631</u>	-0.9	-1 719	I. <u>SHORT-TERM NET EXTERNAL</u>
<u>DE CORTO PLAZO</u>														<u>ASSETS</u>
(Millones de US\$)	62 885	62 928	63 118	64 258	64 546	62 180	61 892	60 283	60 658	60 087	59 949	-1,2	-709	(Millions of US dollars)
1. Activos	65 024	65 268	66 906	67 000	66 900	64 763	64 751	62 958	63 346	62 711	62 549	-1,3	-797	1. Assets
2. Pasivos	2 138	2 340	3 788	2 741	2 354	2 583	2 859	2 674	2 688	2 624	2 600	-3,3	-88	2. Liabilities
II. <u>ACTIVOS EXTERNOS NETOS</u>	<u>-28 394</u>	<u>-27 418</u>	<u>-29 135</u>	<u>-28 896</u>	<u>-28 757</u>	<u>-28 662</u>	<u>-27 647</u>	<u>-27 663</u>	<u>-27 439</u>	<u>-28 163</u>	<u>-28 274</u>	n.a.	-835	II. <u>LONG-TERM NET EXTERNAL</u>
<u>DE LARGO PLAZO</u>														<u>ASSETS</u>
(Millones de US\$) 2/	-8 409	-8 038	-8 367	-8 023	-7 935	-7 799	-7 644	-7 568	-7 286	-7 497	-7 484	n.a.	-197	(Millions of US dollars) 2/
III. <u>ACTIVOS INTERNOS NETOS</u>	<u>87 232</u>	<u>85 655</u>	<u>96 987</u>	<u>107 168</u>	<u>111 165</u>	<u>113 723</u>	<u>112 938</u>	<u>112 814</u>	<u>114 164</u>	<u>114 787</u>	<u>114 762</u>	0,5	598	III. <u>NET DOMESTIC ASSETS</u>
1. Sector Público (neto) 3/	-83 676	-87 518	-78 240	-72 029	-67 935	-66 431	-67 760	-72 193	-72 237	-72 931	-72 817	n.a.	-580	1. Net assets on public sector 3/
a. En moneda nacional	-31 201	-35 773	-33 146	-41 183	-36 658	-36 411	-38 826	-44 158	-42 963	-45 364	-45 134	n.a.	-2 171	a. Domestic currency
b. En moneda extranjera	-52 475	-51 745	-45 094	-30 846	-31 276	-30 021	-28 933	-28 035	-29 274	-27 566	-27 683	n.a.	1 591	b. Foreign currency
(Millones de US\$)	-16 146	-15 922	-13 790	-9 520	-9 713	-9 209	-8 958	-8 626	-8 952	-8 430	-8 440	n.a.	512	(Millions of US dollars)
2. Sector Privado	231 484	233 091	237 584	243 367	242 942	245 335	246 351	249 117	249 776	252 546	252 840	1,2	3 064	2. Credit to private sector
a. En moneda nacional	159 188	159 876	162 303	165 683	165 801	167 061	168 731	170 734	170 425	172 126	172 211	1,0	1 786	a. Domestic currency
b. En moneda extranjera	72 295	73 215	75 281	77 684	77 141	78 273	77 620	78 383	79 351	80 420	80 629	1,6	1 278	b. Foreign currency
(Millones de US\$)	22 245	22 528	23 022	23 977	23 957	24 010	24 031	24 118	24 266	24 593	24 582	1,3	316	(Millions of US dollars)
3. Otras Cuentas Netas	-60 575	-59 919	-62 356	-64 170	-63 843	-65 181	-65 653	-64 109	-63 375	-64 829	-65 261	n.a.	-1 886	3. Other assets (net)
IV. <u>LIQUIDEZ SISTEMA BANCARIO (I+II+III)</u>	<u>263 217</u>	<u>262 752</u>	<u>274 247</u>	<u>286 468</u>	<u>290 245</u>	<u>287 768</u>	<u>285 202</u>	<u>281 073</u>	<u>285 074</u>	<u>283 109</u>	<u>283 119</u>	-0,7	-1 955	IV. <u>BROAD MONEY OF THE BANKING SYSTEM (I+II+III)</u>
1. Moneda Nacional	165 557	168 565	178 423	186 977	189 131	189 110	187 292	185 716	187 597	185 289	185 561	-1,1	-2 036	1. Domestic currency
a. Dinero 4/	72 648	75 260	79 519	84 769	84 568	84 957	85 550	83 379	84 815	85 470	83 938	-1,0	-877	a. Money 4/
Circulante	41 367	41 732	43 282	47 084	45 772	45 727	46 059	45 721	45 258	45 452	45 258	0,0	-1	Currency
Depósitos a la vista	31 281	33 528	36 237	37 685	38 796	39 230	39 491	37 658	39 557	40 018	38 680	-2,2	-877	Demand deposits
b. Cuasidinero	92 909	93 305	98 904	102 207	104 563	104 153	101 742	102 338	102 782	99 819	101 623	-1,1	-1 159	b. Quasi-money
2. Moneda Extranjera	97 660	94 187	95 824	99 491	101 114	98 658	97 910	95 356	97 477	97 820	97 558	0,1	81	2. Foreign currency
(Millones de US\$)	30 049	28 981	29 304	30 707	31 402	30 263	30 313	29 340	29 810	29 914	29 743	-0,2	-66	(Millions of US dollars)
<u>Nota:</u>														<u>Note:</u>
Coefficiente de dolarización de la liquidez	37%	36%	35%	35%	35%	34%	34%	34%	34%	35%	34%			Dollarization ratio

1/ Comprende la totalidad de las operaciones financieras que realiza el Banco Central de Reserva del Perú, el Banco de la Nación, las empresas bancarias, el Banco Agropecuario y la banca de fomento en liquidación con el resto de agentes económicos. Asimismo, n.a. = no aplicable. La información de este cuadro se ha actualizado en la Nota Semanal N° 25 (5 de julio de 2018)

El calendario anual de publicación de estas estadísticas se presenta en la página vii de la presente Nota.

A partir de la Nota Semanal N° 16 (27 de abril de 2012), los datos desde enero de 2001 no incluyen los saldos de activos y pasivos de las entidades del sistema bancario en liquidación.

2/ Registra sólo los saldos de las operaciones efectuadas en moneda extranjera.

3/ Incluye operaciones con COFIDE y Fondo MIVIVIENDA.

4/ Incluye el circulante y los depósitos a la vista de las familias, empresas y entidades financieras no bancarias (fondos mutuos, AFPs, entre otras).

Elaboración: Gerencia de Política Monetaria - Subgerencia de Diseño de Política Monetaria

CUENTAS MONETARIAS DE EMPRESAS BANCARIAS  
MONETARY ACCOUNTS OF THE COMMERCIAL BANKS

(Millones de soles) <sup>1/</sup> / (Millions of soles) <sup>1/</sup>

	2017				2018						Var. % 4 últimas semanas	Flujo 4 últimas semanas		
	Mar.	Jun.	Set.	Dic.	Ene.	Feb.	Mar.	Abr.	May.15	May.31				Jun.15
<b>I. <u>ACTIVOS EXTERNOS NETOS DE CORTO PLAZO</u></b> <b>(Millones de US\$)</b>	<b>1 021</b>	<b>740</b>	<b>-4 405</b>	<b>1 728</b>	<b>522</b>	<b>646</b>	<b>-762</b>	<b>-9</b>	<b>-532</b>	<b>-172</b>	<b>-521</b>	<b>n.a.</b>	<b>11</b>	<b>I. <u>SHORT-TERM NET EXTERNAL ASSETS</u></b> <b>(Millions of US dollars)</b>
<b>1. Activos</b>	<b>2 334</b>	<b>2 382</b>	<b>2 378</b>	<b>3 164</b>	<b>2 393</b>	<b>2 597</b>	<b>2 425</b>	<b>2 638</b>	<b>2 496</b>	<b>2 525</b>	<b>2 411</b>	<b>-3,4</b>	<b>-86</b>	<b>1. Assets</b>
<b>2. Pasivos</b>	<b>2 020</b>	<b>2 154</b>	<b>3 725</b>	<b>2 631</b>	<b>2 231</b>	<b>2 399</b>	<b>2 661</b>	<b>2 641</b>	<b>2 659</b>	<b>2 577</b>	<b>2 570</b>	<b>-3,4</b>	<b>-90</b>	<b>2. Liabilities</b>
<b>II. <u>ACTIVOS EXTERNOS NETOS DE LARGO PLAZO</u></b> <b>(Millones de US\$) 2/</b>	<b>-28 607</b>	<b>-28 048</b>	<b>-29 735</b>	<b>-29 630</b>	<b>-29 582</b>	<b>-29 517</b>	<b>-28 554</b>	<b>-28 562</b>	<b>-28 339</b>	<b>-29 069</b>	<b>-29 183</b>	<b>n.a.</b>	<b>-844</b>	<b>II. <u>LONG-TERM NET EXTERNAL ASSETS</u></b> <b>(Millions of US dollars) 2/</b>
	<b>-8 475</b>	<b>-8 232</b>	<b>-8 552</b>	<b>-8 251</b>	<b>-8 192</b>	<b>-8 062</b>	<b>-7 926</b>	<b>-7 846</b>	<b>-7 562</b>	<b>-7 775</b>	<b>-7 761</b>	<b>n.a.</b>	<b>-199</b>	
<b>III. <u>ACTIVOS INTERNOS NETOS (1+2+3+4)</u></b>	<b>229 803</b>	<b>229 452</b>	<b>243 532</b>	<b>246 579</b>	<b>252 070</b>	<b>249 094</b>	<b>248 612</b>	<b>243 844</b>	<b>248 474</b>	<b>246 690</b>	<b>247 616</b>	<b>-0,3</b>	<b>-858</b>	<b>III. <u>NET DOMESTIC ASSETS</u></b>
<b>1. Sector Público (neto)</b>	<b>-14 544</b>	<b>-15 934</b>	<b>-12 560</b>	<b>-10 180</b>	<b>-9 918</b>	<b>-10 642</b>	<b>-9 850</b>	<b>-10 201</b>	<b>-12 311</b>	<b>-11 472</b>	<b>-12 312</b>	<b>n.a.</b>	<b>-1</b>	<b>1. <u>Net assets on public sector</u></b>
<b>a. Gobierno Central</b>	<b>6 585</b>	<b>6 161</b>	<b>7 063</b>	<b>9 011</b>	<b>10 058</b>	<b>9 837</b>	<b>10 241</b>	<b>9 632</b>	<b>8 242</b>	<b>8 424</b>	<b>8 401</b>	<b>1,9</b>	<b>158</b>	<b>a. <u>Central Government</u></b>
- Créditos	9 361	8 796	10 111	11 227	11 897	11 833	12 162	12 470	13 187	12 769	12 770	-3,2	-417	- Credits
- Obligaciones	2 776	2 635	3 048	2 215	1 839	1 995	1 921	2 838	4 945	4 345	4 369	-11,6	-575	- Liabilities
<b>b. Resto Sector Público 3/</b>	<b>-21 129</b>	<b>-22 095</b>	<b>-19 623</b>	<b>-19 191</b>	<b>-19 976</b>	<b>-20 480</b>	<b>-20 092</b>	<b>-19 834</b>	<b>-20 553</b>	<b>-19 897</b>	<b>-20 713</b>	<b>n.a.</b>	<b>-159</b>	<b>b. <u>Rest of public sector 3/</u></b>
- Créditos	4 781	4 132	4 855	6 004	5 745	5 376	5 828	6 237	5 928	6 213	6 240	5,3	312	- Credits
- Obligaciones	25 910	26 227	24 478	25 195	25 721	25 855	25 919	26 070	26 481	26 110	26 953	1,8	472	- Liabilities
<b>2. Sector Privado</b>	<b>226 380</b>	<b>227 742</b>	<b>231 891</b>	<b>237 469</b>	<b>236 980</b>	<b>239 286</b>	<b>240 313</b>	<b>243 157</b>	<b>243 744</b>	<b>246 541</b>	<b>246 741</b>	<b>1,2</b>	<b>2 997</b>	<b>2. <u>Credit to private sector</u></b>
<b>3. <u>Operaciones Interbancarias</u></b>	<b>63 278</b>	<b>62 252</b>	<b>70 203</b>	<b>67 579</b>	<b>73 889</b>	<b>69 730</b>	<b>67 836</b>	<b>58 590</b>	<b>64 822</b>	<b>59 584</b>	<b>61 987</b>	<b>-4,4</b>	<b>-2 835</b>	<b>3. <u>Net assets on rest of the banking system</u></b>
<b>a. BCRP</b>	<b>63 263</b>	<b>62 239</b>	<b>70 172</b>	<b>67 545</b>	<b>73 864</b>	<b>69 720</b>	<b>67 800</b>	<b>58 558</b>	<b>64 790</b>	<b>59 544</b>	<b>61 948</b>	<b>-4,4</b>	<b>-2 842</b>	<b>a. <u>BCRP</u></b>
i. Efectivo	5 518	5 978	5 515	6 296	5 797	5 829	6 302	5 794	5 881	5 846	5 996	2,0	116	i. <u>Vault cash</u>
ii. Depósitos y valores	83 875	82 158	86 154	82 786	85 527	81 349	78 391	66 536	70 603	66 558	67 140	-4,9	-3 463	ii. <u>Deposits and securities</u>
- Depósitos en Moneda Nacional	1 481	1 718	3 172	2 031	2 371	2 617	842	973	3 589	1 394	1 732	-51,7	-1 857	- Deposits in Domestic Currency
* Cuenta corriente	1 082	1 406	1 045	1 184	1 041	507	785	717	2 340	501	1 596	-31,8	-744	* <u>Demand deposits</u>
* Otros depósitos 4/	399	312	2 127	847	1 330	2 110	58	256	1 249	893	136	-89,1	-1 113	* <u>Other deposits 4/</u>
- Valores del BCRP	22 049	20 676	28 185	26 777	28 835	31 261	28 643	22 052	21 111	21 824	21 463	1,7	352	- Securities of the BCRP
- Depósitos en Moneda Extranjera	60 344	59 764	54 797	53 978	54 320	47 471	48 906	43 511	45 903	43 341	43 945	-4,3	-1 958	- Deposits in Foreign Currency
iii. Obligaciones	26 130	25 897	21 497	21 538	17 459	17 459	16 894	13 772	11 693	12 860	11 189	-4,3	-505	iii <u>Liabilities</u>
<b>b. Banco de la Nación</b>	<b>15</b>	<b>14</b>	<b>31</b>	<b>34</b>	<b>24</b>	<b>10</b>	<b>36</b>	<b>32</b>	<b>32</b>	<b>40</b>	<b>39</b>	<b>21,7</b>	<b>7</b>	<b>b. <u>Banco de la Nación</u></b>
i. Créditos y Depósitos	37	55	54	62	59	62	68	65	66	69	70	6,7	4	i. <u>Credits</u>
ii. Obligaciones	22	42	22	28	35	53	32	33	34	29	31	-7,4	-2	ii. <u>Liabilities</u>
<b>c. Banca de Fomento (neto)</b>	<b>0</b>	<b>0</b>	<b>0</b>	<b>0</b>	<b>0</b>	<b>0</b>	<b>0</b>	<b>0</b>	<b>0</b>	<b>0</b>	<b>0</b>	<b>n.a.</b>	<b>0</b>	<b>c. <u>Development Banks (net)</u></b>
<b>4. Otras Cuentas Netas</b>	<b>-45 311</b>	<b>-44 608</b>	<b>-46 002</b>	<b>-48 289</b>	<b>-48 881</b>	<b>-49 280</b>	<b>-49 687</b>	<b>-47 701</b>	<b>-47 782</b>	<b>-47 963</b>	<b>-48 800</b>	<b>n.a.</b>	<b>-1 019</b>	<b>4. <u>Other assets (net)</u></b>
<b>IV. <u>LIQUIDEZ (I+II+III)</u></b>	<b>202 217</b>	<b>202 144</b>	<b>209 392</b>	<b>218 676</b>	<b>223 010</b>	<b>220 223</b>	<b>219 295</b>	<b>215 273</b>	<b>219 602</b>	<b>217 450</b>	<b>217 912</b>	<b>-0,8</b>	<b>-1 691</b>	<b>IV. <u>BROAD MONEY (I+II+III)</u></b>
<b>1. En Moneda Nacional</b>	<b>107 233</b>	<b>110 432</b>	<b>116 118</b>	<b>121 652</b>	<b>124 290</b>	<b>124 036</b>	<b>123 660</b>	<b>122 177</b>	<b>124 029</b>	<b>121 835</b>	<b>122 212</b>	<b>-1,5</b>	<b>-1 817</b>	<b>1. <u>Domestic Currency</u></b>
a. Obligaciones a la Vista	25 357	27 609	30 194	31 122	32 492	32 937	33 221	31 464	32 647	33 583	31 680	-3,0	-967	a. <u>Demand deposits</u>
b. Obligaciones de Ahorro	28 791	28 130	29 568	32 572	32 098	32 639	34 136	34 245	32 635	33 781	32 737	0,3	102	b. <u>Savings deposits</u>
c. Obligaciones a Plazo	46 725	49 055	50 920	52 050	53 888	52 587	50 515	50 191	52 845	48 763	51 688	-2,2	-1 156	c. <u>Time deposits</u>
d. Otros Valores	6 359	5 638	5 435	5 908	5 812	5 873	5 788	6 276	5 901	5 708	6 106	3,5	205	d. <u>Other securities</u>
<b>2. En Moneda Extranjera</b> <b>(Millones de US\$)</b>	<b>94 985</b>	<b>91 712</b>	<b>93 274</b>	<b>97 024</b>	<b>98 719</b>	<b>96 187</b>	<b>95 635</b>	<b>93 096</b>	<b>95 573</b>	<b>95 615</b>	<b>95 700</b>	<b>0,1</b>	<b>126</b>	<b>2. <u>Foreign currency</u></b> <b>(Millions of US dollars)</b>
<b>Nota:</b>														
Coefficiente de dolarización de la liquidez	47%	45%	45%	44%	44%	44%	44%	43%	44%	44%	44%			

1/ La información de este cuadro se ha actualizado en la Nota Semanal N° 25 (5 de julio de 2018). Asimismo, n.a. = no aplicable.

El calendario anual de publicación de estas estadísticas se presenta en la página vii de la presente Nota.

A partir de la Nota Semanal N° 16 (27 de abril de 2012), los datos desde enero de 2001 no incluyen los saldos de activos y pasivos de las empresas bancarias en liquidación.

2/ Registra sólo los saldos de las operaciones efectuadas en moneda extranjera.

3/ A partir de enero de 2006, el sector público financiero comprende COFIDE y el Fondo MIVIVIENDA, el cual se agrega a las operaciones del resto del sector público.

4/ Incluye depósitos *overnight* y a plazo en moneda nacional en el BCRP.

Elaboración: Gerencia de Política Monetaria - Subgerencia de Diseño de Política Monetaria

**CUENTAS MONETARIAS DE BANCO DE LA NACIÓN**  
**MONETARY ACCOUNTS OF THE BANCO DE LA NACIÓN**

(Millones de soles) <sup>1/</sup> / (Millions of soles) <sup>1/</sup>

	2017				2018						Var.% 4 últimas semanas	Flujo 4 últimas semanas		
	Mar.	Jun.	Set.	Dic.	Ene.	Feb.	Mar.	Abr.	May.15	May.31				Jun.15
<b>I. <u>ACTIVOS EXTERNOS NETOS DE CORTO PLAZO</u></b> <b>(Millones de US\$)</b>	<b>274</b>	<b>322</b>	<b>343</b>	<b>336</b>	<b>303</b>	<b>316</b>	<b>309</b>	<b>311</b>	<b>326</b>	<b>244</b>	<b>285</b>	<b>-12,4</b>	<b>-41</b>	<b>I. <u>SHORT-TERM NET EXTERNAL ASSETS</u></b> <b>(Millions of US dollars)</b>
<b>1. Activos</b>	<b>84</b>	<b>99</b>	<b>105</b>	<b>104</b>	<b>94</b>	<b>97</b>	<b>96</b>	<b>96</b>	<b>100</b>	<b>75</b>	<b>87</b>	<b>-12,7</b>	<b>-13</b>	<b>1. Assets</b>
<b>2. Pasivos</b>	<b>0</b>	<b>0</b>	<b>0</b>	<b>0</b>	<b>0</b>	<b>0</b>	<b>0</b>	<b>0</b>	<b>0</b>	<b>0</b>	<b>0</b>	<b>n.a.</b>	<b>0</b>	<b>2. Liabilities</b>
<b>II. <u>ACTIVOS EXTERNOS NETOS DE LARGO PLAZO</u></b> <b>(Millones de US\$) 2/</b>	<b>151</b>	<b>568</b>	<b>539</b>	<b>672</b>	<b>763</b>	<b>793</b>	<b>846</b>	<b>838</b>	<b>838</b>	<b>844</b>	<b>845</b>	<b>0,9</b>	<b>8</b>	<b>II. <u>LONG-TERM NET EXTERNAL ASSETS</u></b> <b>(Millions of US dollars) 2/</b>
<b>III. <u>ACTIVOS INTERNOS NETOS (1+2+3+4)</u></b>	<b>12 890</b>	<b>12 800</b>	<b>12 661</b>	<b>13 969</b>	<b>13 864</b>	<b>13 889</b>	<b>13 310</b>	<b>13 442</b>	<b>13 607</b>	<b>13 717</b>	<b>14 111</b>	<b>3,7</b>	<b>505</b>	<b>III. <u>NET DOMESTIC ASSETS</u></b>
<b>1. Sector Público (neto)</b>	<b>2 211</b>	<b>2 496</b>	<b>3 221</b>	<b>1 422</b>	<b>3 448</b>	<b>3 906</b>	<b>4 089</b>	<b>3 841</b>	<b>4 547</b>	<b>3 850</b>	<b>4 105</b>	<b>-9,7</b>	<b>-442</b>	<b>1. Net assets on public sector</b>
<b>a. Gobierno Central</b>	<b>5 237</b>	<b>5 833</b>	<b>6 886</b>	<b>5 222</b>	<b>7 051</b>	<b>7 482</b>	<b>7 842</b>	<b>7 439</b>	<b>8 208</b>	<b>7 501</b>	<b>8 160</b>	<b>-0,6</b>	<b>-48</b>	<b>a. Central Government</b>
- Créditos	10 079	10 122	10 978	11 081	11 599	12 043	12 336	11 652	11 653	11 702	11 877	1,9	225	- Credits
- Obligaciones	4 842	4 289	4 092	5 859	4 548	4 560	4 494	4 213	3 445	4 202	3 718	7,9	273	- Liabilities
<b>b. Resto Sector Público</b>	<b>-3 026</b>	<b>-3 337</b>	<b>-3 665</b>	<b>-3 800</b>	<b>-3 603</b>	<b>-3 576</b>	<b>-3 753</b>	<b>-3 598</b>	<b>-3 661</b>	<b>-3 651</b>	<b>-4 054</b>	<b>n.a.</b>	<b>-393</b>	<b>b. Rest of public sector</b>
- Créditos	622	524	460	169	171	146	96	96	88	88	82	-7,5	-7	- Credits
- Obligaciones	3 647	3 861	4 124	3 968	3 774	3 722	3 849	3 694	3 750	3 739	4 136	10,3	386	- Liabilities
<b>2. Sector Privado</b>	<b>4 600</b>	<b>4 771</b>	<b>5 117</b>	<b>5 336</b>	<b>5 430</b>	<b>5 518</b>	<b>5 612</b>	<b>5 699</b>	<b>5 802</b>	<b>5 772</b>	<b>5 869</b>	<b>1,2</b>	<b>67</b>	<b>2. Credit to private sector</b>
<b>3. Operaciones Interbancarias</b>	<b>10 360</b>	<b>9 121</b>	<b>7 925</b>	<b>10 960</b>	<b>8 939</b>	<b>8 296</b>	<b>7 649</b>	<b>7 722</b>	<b>6 516</b>	<b>7 135</b>	<b>7 526</b>	<b>15,5</b>	<b>1 010</b>	<b>3. Net assets on rest of the banking system</b>
<b>a. BCRP</b>	<b>10 375</b>	<b>9 135</b>	<b>7 956</b>	<b>10 994</b>	<b>8 963</b>	<b>8 306</b>	<b>7 686</b>	<b>7 755</b>	<b>6 548</b>	<b>7 175</b>	<b>7 565</b>	<b>15,5</b>	<b>1 017</b>	<b>a. BCRP</b>
i. Efectivo	1 592	1 961	1 661	1 890	1 519	1 647	1 658	1 749	1 619	1 608	1 710	5,6	91	i. Vault cash
ii. Depósitos	8 783	7 174	6 296	9 104	7 444	6 659	6 027	6 005	4 929	5 567	5 854	18,8	926	ii. Deposits
- Depósitos en Moneda Nacional	7 757	6 882	5 389	8 596	6 993	6 203	5 639	5 785	4 698	5 275	5 555	18,3	858	- Deposits in Domestic Currency
- Depósitos en Moneda Extranjera	1 026	291	906	508	450	456	389	221	231	293	299	29,4	68	- Deposits in Foreign Currency
iii. Obligaciones	0	0	0	0	0	0	0	0	0	0	0	n.a.	0	iii. Liabilities
<b>b. Empresas Bancarias</b>	<b>-15</b>	<b>-14</b>	<b>-31</b>	<b>-34</b>	<b>-24</b>	<b>-10</b>	<b>-36</b>	<b>-32</b>	<b>-32</b>	<b>-40</b>	<b>-39</b>	<b>n.a.</b>	<b>-7</b>	<b>b. Commercial Banks</b>
i. Créditos y Depósitos	22	42	22	28	35	53	32	33	34	29	31	-8,2	-3	i. Credits
ii. Obligaciones	37	55	54	62	59	62	68	65	66	69	70	6,7	4	ii. Liabilities
<b>c. Banca de Fomento (neto)</b>	<b>0</b>	<b>0</b>	<b>0</b>	<b>0</b>	<b>0</b>	<b>0</b>	<b>0</b>	<b>0</b>	<b>0</b>	<b>0</b>	<b>0</b>	<b>n.a.</b>	<b>0</b>	<b>c. Development Banks (net)</b>
<b>4. Otras Cuentas Netas</b>	<b>-4 281</b>	<b>-3 588</b>	<b>-3 602</b>	<b>-3 749</b>	<b>-3 953</b>	<b>-3 831</b>	<b>-4 040</b>	<b>-3 820</b>	<b>-3 258</b>	<b>-3 040</b>	<b>-3 389</b>	<b>n.a.</b>	<b>-131</b>	<b>4. Other assets (net)</b>
<b>IV. <u>LIQUIDEZ (I+II+III)</u></b>	<b>13 314</b>	<b>13 689</b>	<b>13 543</b>	<b>14 978</b>	<b>14 931</b>	<b>14 998</b>	<b>14 465</b>	<b>14 591</b>	<b>14 770</b>	<b>14 806</b>	<b>15 242</b>	<b>3,2</b>	<b>472</b>	<b>IV. <u>BROAD MONEY (I+II+III)</u></b>
<b>1. En Moneda Nacional</b>	<b>12 623</b>	<b>12 987</b>	<b>12 830</b>	<b>14 286</b>	<b>14 263</b>	<b>14 307</b>	<b>13 776</b>	<b>13 881</b>	<b>14 050</b>	<b>14 068</b>	<b>14 491</b>	<b>3,1</b>	<b>441</b>	<b>1. Domestic Currency</b>
a. Obligaciones a la Vista	5 415	5 433	5 506	6 060	5 818	5 840	5 707	5 632	6 355	5 847	6 483	2,0	128	a. Demand deposits
b. Obligaciones de Ahorro	7 144	7 488	7 258	8 157	8 376	8 399	8 003	8 184	7 626	8 152	7 940	4,1	314	b. Savings deposits
c. Obligaciones a Plazo	61	64	63	65	66	66	66	66	69	69	69	-0,8	-1	c. Time deposits
<b>2. En Moneda Extranjera</b>	<b>691</b>	<b>702</b>	<b>713</b>	<b>692</b>	<b>668</b>	<b>691</b>	<b>689</b>	<b>709</b>	<b>720</b>	<b>737</b>	<b>751</b>	<b>4,2</b>	<b>31</b>	<b>2. Foreign currency</b>
<b>(Millones de US\$)</b>	<b>213</b>	<b>216</b>	<b>218</b>	<b>214</b>	<b>207</b>	<b>212</b>	<b>213</b>	<b>218</b>	<b>220</b>	<b>225</b>	<b>229</b>	<b>3,9</b>	<b>9</b>	<b>(Millions of US dollars)</b>

1/ La información de este cuadro se ha actualizado en la Nota Semanal N° 25 (5 de julio de 2018). Asimismo, n.a. = no aplicable.

El calendario anual de publicación de estas estadísticas se presenta en la página vii de la presente Nota.

2/ Registra sólo los saldos de las operaciones efectuadas en moneda extranjera.

Elaboración: Gerencia de Política Monetaria - Subgerencia de Diseño de Política Monetaria

## LIQUIDEZ DE LAS SOCIEDADES DE DEPÓSITO BROAD MONEY OF THE DEPOSITORY CORPORATIONS

(Millones de soles)<sup>1/2/</sup> / (Millions of soles)<sup>1/2/</sup>

	CIRCULANTE/ CURRENCY			DINERO/ MONEY			CUASIDINERO EN MONEDA NACIONAL/ QUASIMONEY IN DOMESTIC CURRENCY			LIQUIDEZ EN SOLES/ BROAD MONEY IN DOMESTIC CURRENCY			LIQUIDEZ EN DÓLARES (Mill US\$) BROAD MONEY IN FOREIGN CURRENCY			LIQUIDEZ TOTAL/ BROAD MONEY						
																A TIPO DE CAMBIO CORRIENTE AT CURRENT EXCHANGE RATE			A TIPO DE CAMBIO CONSTANTE 3/ AT CONSTANT EXCHANGE RATE 3/			
	FIN DE PERIODO END OF PERIOD	VAR% MES MONTHLY %CHG	VAR% AÑO YOY %CHG	FIN DE PERIODO END OF PERIOD	VAR% MES MONTHLY %CHG	VAR% AÑO YOY %CHG	FIN DE PERIODO END OF PERIOD	VAR% MES MONTHLY %CHG	VAR% AÑO YOY %CHG	FIN DE PERIODO END OF PERIOD	VAR% MES MONTHLY %CHG	VAR% AÑO YOY %CHG	FIN DE PERIODO END OF PERIOD	VAR% MES MONTHLY %CHG	VAR% AÑO YOY %CHG	FIN DE PERIODO END OF PERIOD	VAR% MES MONTHLY %CHG	VAR% AÑO YOY %CHG	FIN DE PERIODO END OF PERIOD	VAR% MES MONTHLY %CHG	VAR% AÑO YOY %CHG	
<b>2015</b>																						<b>2015</b>
Dic.	40 643	6,8	3,8	71 324	8,2	4,5	84 846	3,2	2,0	156 170	5,4	3,1	27 340	-1,1	13,1	249 401	3,3	11,6	244 753	3,0	6,5	<b>2015</b> Dec.
<b>2016</b>																						<b>2016</b>
Ene.	40 058	-1,4	5,7	69 125	-3,1	4,9	84 207	-0,8	1,5	153 332	-1,8	3,0	28 260	3,4	16,0	251 395	0,8	12,5	244 895	0,1	7,5	Jan.
Feb.	39 184	-2,2	3,6	68 689	-0,6	3,6	84 280	0,1	3,1	152 969	-0,2	3,3	28 243	-0,1	12,1	252 384	0,4	11,7	244 476	-0,2	6,5	Feb.
Mar.	38 477	-1,8	4,1	66 580	-3,1	2,8	85 213	1,1	5,2	151 792	-0,8	4,1	28 595	1,2	12,2	247 013	-2,1	9,9	244 439	0,0	7,0	Mar.
Abr.	38 955	1,2	5,8	67 225	1,0	5,0	85 461	0,3	5,8	152 686	0,6	5,4	27 736	-3,0	9,0	243 660	-1,4	8,5	242 551	-0,8	6,7	Apr.
May.	38 501	-1,2	3,1	66 280	-1,4	3,9	88 525	3,6	9,1	154 805	1,4	6,8	27 088	-2,3	6,4	246 092	1,0	9,2	242 571	0,0	6,7	May.
Jun.	38 647	0,4	4,9	66 504	0,3	4,3	90 451	2,2	11,5	156 955	1,4	8,4	27 232	0,5	6,1	246 548	0,2	8,9	245 187	1,1	7,5	Jun.
Jul.	41 622	7,7	8,5	69 531	4,6	6,5	92 466	2,2	12,7	161 997	3,2	9,9	25 982	-4,6	1,4	249 296	1,1	8,8	246 178	0,4	6,9	Jul.
Ago.	40 293	-3,2	6,7	70 019	0,7	8,3	91 201	-1,4	13,2	161 220	-0,5	11,0	26 962	3,8	1,5	252 620	1,3	9,2	248 576	1,0	7,5	Aug.
Set.	40 251	-0,1	8,0	69 259	-1,1	7,8	91 945	0,8	13,7	161 204	0,0	11,1	26 899	-0,2	-4,2	252 661	0,0	7,3	248 358	-0,1	5,2	Sep.
Oct.	40 520	0,7	5,6	69 874	0,9	4,9	91 561	-0,4	14,8	161 435	0,1	10,3	26 975	0,3	-2,8	252 073	-0,2	6,0	248 835	0,2	5,3	Oct.
Nov.	40 270	-0,6	5,8	69 854	0,0	6,0	94 609	3,3	15,1	164 462	1,9	11,0	26 628	-1,3	-3,7	255 263	1,3	5,8	250 736	0,8	5,5	Nov.
Dic.	43 295	7,5	6,5	73 805	5,7	3,5	96 406	1,9	13,6	170 211	3,5	9,0	26 838	0,8	-1,8	260 386	2,0	4,4	257 165	2,6	5,1	Dec.
<b>2017</b>																						<b>2017</b>
Ene.	41 711	-3,7	4,1	70 918	-3,9	2,6	98 099	1,8	16,5	169 017	-0,7	10,2	27 273	1,6	-3,5	258 473	-0,7	2,8	257 382	0,1	5,1	Jan.
Feb.	41 116	-1,4	4,9	72 075	1,6	4,9	95 904	-2,2	13,8	167 979	-0,6	9,8	26 927	-1,3	-4,7	255 763	-1,0	1,3	255 224	-0,8	4,4	Feb.
Mar.	40 722	-1,0	5,8	70 591	-2,1	6,0	98 686	2,9	15,8	169 277	0,8	11,5	26 875	-0,2	-6,0	256 619	0,3	3,9	256 350	0,4	4,9	Mar.
Abr.	41 254	1,3	5,9	70 909	0,5	5,5	98 043	-0,7	14,7	168 953	-0,2	10,7	26 934	0,2	-2,9	256 220	-0,2	5,2	256 220	-0,1	5,6	Apr.
May.	41 004	-0,6	6,5	71 665	1,1	8,1	100 149	2,1	13,1	171 814	1,7	11,0	26 595	-1,3	-1,8	258 781	1,0	5,2	257 983	0,7	6,4	May.
Jun.	41 033	0,1	6,2	73 005	1,9	9,8	100 697	0,5	11,3	173 702	1,1	10,7	25 963	-2,4	-4,7	258 082	-0,3	4,7	257 822	-0,1	5,2	Jun.
Jul.	43 008	4,8	3,3	74 635	2,2	7,3	102 284	1,6	10,6	176 919	1,9	9,2	26 342	1,5	1,4	262 267	1,6	5,2	262 267	1,7	6,5	Jul.
Ago.	42 250	-1,8	4,9	73 468	-1,6	4,9	103 152	0,8	13,1	176 620	-0,2	9,6	26 844	1,9	-0,4	263 595	0,5	4,3	263 595	0,5	6,0	Ago.
Set.	42 620	0,9	5,9	76 896	4,7	11,0	103 379	0,2	12,4	180 275	2,1	11,8	27 175	1,2	1,0	269 138	2,1	6,5	268 322	1,8	8,0	Sep.
Oct.	42 773	0,4	5,6	77 684	1,0	11,2	104 054	0,7	13,6	181 738	0,8	12,6	27 155	-0,1	0,7	269 992	0,3	7,1	269 721	0,5	8,4	Oct.
Nov.	43 044	0,6	6,9	78 582	1,2	12,5	106 144	2,0	12,2	184 726	1,6	12,3	27 785	2,3	4,3	274 471	1,7	7,5	274 749	1,9	9,6	Nov.
Dic.	46 178	7,3	6,7	81 713	4,0	10,7	109 785	3,4	13,9	191 498	3,7	12,5	28 302	1,9	5,5	283 198	3,2	8,8	283 198	3,1	10,1	Dec.
<b>2018</b>																						<b>2018</b>
Ene.	44 893	-2,8	7,6	81 633	-0,1	15,1	110 824	0,9	13,0	192 457	0,5	13,9	29 426	4,0	7,9	287 210	1,4	11,1	287 799	1,6	11,8	Jan.
Feb.	44 806	-0,2	9,0	82 079	0,5	13,9	110 931	0,1	15,7	193 010	0,3	14,9	28 668	-2,6	6,5	286 469	-0,3	12,0	285 895	-0,7	12,0	Feb.
Mar.	45 135	0,7	10,8	82 806	0,9	17,3	111 687	0,7	13,2	194 493	0,8	14,9	28 800	0,5	7,2	287 517	0,4	12,0	287 805	0,7	12,3	Mar.
Abr.	44 799	-0,7	8,6	80 234	-3,1	13,1	112 305	0,6	14,5	192 539	-1,0	14,0	28 224	-2,0	4,8	284 267	-1,1	10,9	283 985	-1,3	10,8	Apr.
May.15	44 353	0,5	7,5	81 984	1,6	15,6	112 343	1,6	14,6	194 327	1,6	15,0	28 613	2,1	6,2	287 893	2,1	12,4	287 034	1,7	12,0	May.15
May.31	44 562	-0,5	8,7	82 740	3,1	15,5	110 852	-1,3	10,7	193 592	0,5	12,7	28 405	0,6	6,8	286 476	0,8	10,7	285 624	0,6	10,7	May.31
Jun.15	44 367	0,0	8,2	80 979	-1,2	13,0	112 224	-0,1	12,1	193 204	-0,6	12,4	28 172	-1,5	5,9	285 606	-0,8	10,4	284 479	-0,9	10,3	Jun.15

1/ Las sociedades de depósitos son las instituciones financieras que emiten pasivos incluidos en la definición de liquidez del sector privado, y están autorizadas a captar depósitos del público. Las sociedades de depósito están constituidas por el Banco Central de Reserva del Perú, las empresas bancarias, el Banco de la Nación, las empresas financieras, las cajas municipales, las cajas rurales y las cooperativas de ahorro y crédito.

Asimismo, n.a.= no aplicable. La información de este cuadro se ha actualizado en la Nota Semanal N° 25 (5 de julio de 2018).

El calendario anual de estadísticas se presenta en la página vii de esta Nota.

A partir de la Nota Semanal N° 16 (27 de abril de 2012), los datos desde enero de 2001 no incluyen los saldos de activos y pasivos de las entidades del sistema bancario en liquidación.

2/ Incluye el circulante, los depósitos y los valores de las entidades autorizadas a captar depósitos frente a hogares y empresas privadas no financieras.

3/ Para el cálculo de esta definición de liquidez total, los saldos de los depósitos en moneda extranjera se han convertido a soles usando un tipo de cambio constante.

En la presente Nota se ha utilizado el tipo de cambio bancario promedio correspondiente a diciembre de 2016.

Elaboración: Gerencia de Política Monetaria - Subgerencia de Diseño de Política Monetaria

**LIQUIDEZ DEL SISTEMA FINANCIERO**  
**LIQUIDITY OF THE FINANCIAL SYSTEM**

 (Millones de soles) <sup>1/</sup> / (Millions of soles) <sup>1/</sup>

	DINERO DEL SISTEMA FINANCIERO FINANCIAL SYSTEM MONEY			DEPÓSITOS EN MONEDA NACIONAL SAVINGS IN LOCAL CURRENCY			FONDOS DE PENSIONES PENSION FUNDS			LIQUIDEZ EN SOLES LIQUIDITY IN LOCAL CURRENCY			LIQUIDEZ EN DÓLARES (MILL. DE US\$) LIQUIDITY IN FOREIGN CURRENCY (MILLIONS OF US\$)			LIQUIDEZ TOTAL 2/ TOTAL LIQUIDITY			
	FIN DE PERIODO END OF PERIOD	VAR% MES MONTHLY %CHG	VAR% AÑO YOY %CHG	FIN DE PERIODO END OF PERIOD	VAR% MES MONTHLY %CHG	VAR% AÑO YOY %CHG	FIN DE PERIODO END OF PERIOD	VAR% MES MONTHLY %CHG	VAR% AÑO YOY %CHG	FIN DE PERIODO END OF PERIOD	VAR% MES MONTHLY %CHG	VAR% AÑO YOY %CHG	FIN DE PERIODO END OF PERIOD	VAR% MES MONTHLY %CHG	VAR% AÑO YOY %CHG	FIN DE PERIODO END OF PERIOD	VAR% MES MONTHLY %CHG	VAR% AÑO YOY %CHG	
<b>2015</b>																			<b>2015</b>
Dic.	71 324	8,2	4,5	80 641	3,5	1,7	123 006	-1,0	8,4	288 779	2,4	4,9	31 360	-1,3	13,6	395 717	1,7	10,7	Dec.
<b>2016</b>																			<b>2016</b>
Ene.	69 125	-3,1	4,9	79 795	-1,0	0,6	121 138	-1,5	5,1	283 864	-1,7	3,5	32 357	3,2	16,6	396 142	0,1	10,3	Jan.
Feb.	68 689	-0,6	3,6	79 937	0,2	2,1	123 348	1,8	4,4	285 960	0,7	3,6	32 325	-0,1	12,7	399 744	0,9	9,6	Feb.
Mar.	66 580	-3,1	2,8	80 936	1,2	4,4	124 819	1,2	6,3	286 360	0,1	4,8	32 813	1,5	12,9	395 629	-1,0	8,9	Mar.
Abr.	67 225	1,0	5,0	80 516	-0,5	4,0	128 082	2,6	6,6	290 716	1,5	5,8	32 041	-2,4	9,8	395 812	0,0	8,1	Apr.
May.	66 280	-1,4	3,9	83 397	3,6	8,3	130 917	2,2	7,8	295 569	1,7	7,0	31 523	-1,6	7,8	401 802	1,5	9,0	May.
Jun.	66 504	0,3	4,3	85 275	2,3	10,9	128 502	-1,8	6,2	295 539	0,0	7,2	31 728	0,7	7,8	399 925	-0,5	8,3	Jun.
Jul.	69 531	4,6	6,5	87 324	2,4	12,1	133 437	3,8	9,9	305 921	3,5	9,8	30 613	-3,5	3,6	408 779	2,2	9,6	Jul.
Ago.	70 019	0,7	8,3	86 040	-1,5	12,9	135 436	1,5	15,9	307 324	0,5	13,1	31 705	3,6	3,7	414 804	1,5	11,9	Aug.
Set.	69 259	-1,1	7,8	87 092	1,2	14,2	135 491	0,0	18,0	307 662	0,1	14,2	31 832	0,4	-0,9	415 890	0,3	11,5	Sep.
Oct.	69 874	0,9	4,9	86 889	-0,2	15,4	134 971	-0,4	11,5	307 564	0,0	11,0	31 980	0,5	0,3	415 017	-0,2	8,6	Oct.
Nov.	69 854	0,0	6,0	89 946	3,5	15,4	134 459	-0,4	8,3	310 174	0,8	10,0	31 610	-1,2	-0,5	417 965	0,7	7,4	Nov.
Dic.	73 805	5,7	3,5	91 774	2,0	13,8	135 158	0,5	9,9	316 714	2,1	9,7	31 906	0,9	1,7	423 918	1,4	7,1	Dec.
<b>2017</b>																			<b>2017</b>
Ene.	70 918	-3,9	2,6	93 519	1,9	17,2	135 239	0,1	11,6	315 689	-0,3	11,2	32 352	1,4	0,0	421 803	-0,5	6,5	Jan.
Feb.	72 075	1,6	4,9	91 315	-2,4	14,2	136 007	0,6	10,3	315 556	0,0	10,3	32 228	-0,4	-0,3	420 619	-0,3	5,2	Feb.
Mar.	70 591	-2,1	6,0	93 944	2,9	16,1	137 992	1,5	10,6	319 077	1,1	11,4	32 189	-0,1	-1,9	423 692	0,7	7,1	Mar.
Abr.	70 909	0,5	5,5	93 442	-0,5	16,1	139 642	1,2	9,0	320 487	0,4	10,2	32 235	0,1	0,6	424 929	0,3	7,4	Apr.
May.	71 665	1,1	8,1	95 584	2,3	14,6	142 501	2,0	8,8	326 367	1,8	10,4	31 953	-0,9	1,4	430 852	1,4	7,2	May.
Jun.	73 005	1,9	9,8	96 196	0,6	12,8	143 170	0,5	11,4	329 146	0,9	11,4	31 360	-1,9	-1,2	431 066	0,0	7,8	Jun.
Jul.	74 635	2,2	7,3	97 796	1,7	12,0	145 048	1,3	8,7	334 333	1,6	9,3	31 804	1,4	3,9	437 379	1,5	7,0	Jul.
Ago.	73 468	-1,6	4,9	98 535	0,8	14,5	146 254	0,8	8,0	336 031	0,5	9,3	32 364	1,8	2,1	440 890	0,8	6,3	Aug.
Set.	76 896	4,7	11,0	98 757	0,2	13,4	150 271	2,7	10,9	344 195	2,4	11,9	32 606	0,7	2,4	450 815	2,3	8,4	Sep.
Oct.	77 684	1,0	11,2	99 291	0,5	14,3	153 019	1,8	13,4	348 784	1,3	13,4	32 639	0,1	2,1	454 861	0,9	9,6	Oct.
Nov.	78 582	1,2	12,5	101 141	1,9	12,4	153 481	0,3	14,1	352 487	1,1	13,6	33 362	2,2	5,5	460 245	1,2	10,1	Nov.
Dic.	81 713	4,0	10,7	104 827	3,6	14,2	154 887	0,9	14,6	360 723	2,3	13,9	34 202	2,5	7,2	471 536	2,5	11,2	Dec.
<b>2018</b>																			<b>2018</b>
Ene.	81 633	-0,1	15,1	105 925	1,0	13,3	160 126	3,4	18,4	367 254	1,8	16,3	35 346	3,3	9,3	481 067	2,0	14,0	Jan.
Feb.	82 079	0,5	13,9	106 110	0,2	16,2	158 484	-1,0	16,5	366 458	-0,2	16,1	34 700	-1,8	7,7	479 579	-0,3	14,0	Feb.
Mar.	82 806	0,9	17,3	106 819	0,7	13,7	157 384	-0,7	14,1	367 154	0,2	15,1	34 802	0,3	8,1	479 565	0,0	13,2	Mar.
Abr.	80 234	-3,1	13,1	106 954	0,1	14,5	158 021	0,4	13,2	366 008	-0,3	14,2	34 115	-2,0	5,8	476 882	-0,6	12,2	Apr.
May.15	81 984	1,6	15,6	107 598	1,8	15,1	158 001	0,3	13,1	367 778	1,0	14,8	34 501	1,3	7,0	480 597	1,4	13,1	May.15
May.31	82 740	3,1	15,5	106 217	-0,7	11,1	156 249	-1,1	9,6	365 205	-0,2	11,9	34 334	0,6	7,5	477 476	0,1	10,8	May.31
Jun.15	80 979	-1,2	13,0	107 238	-0,3	12,2	157 050	-0,6	10,2	365 617	-0,6	12,0	34 080	-1,2	6,7	477 400	-0,7	10,8	Jun.15

1/ El sistema financiero peruano comprende a las sociedades de depósito y las otras sociedades financieras. Las sociedades de depósito están constituidas por el Banco Central de Reserva del Perú, el Banco de la Nación, las empresas bancarias, las empresas financieras, las cajas municipales, las cajas rurales y las cooperativas de ahorro y crédito. Las otras sociedades financieras incluyen a los fondos mutuos, COFIDE, las compañías de seguros, las empresas de arrendamiento financiero, los fondos de pensiones, el Banco Agropecuario, EDPYMES y, a partir de enero de 2006, el Fondo MIVIVIENDA. Asimismo, n.a= no aplicable. La información de este cuadro se ha actualizado en la Nota Semanal N°25 (5 de julio de 2018). El calendario anual de estadísticas se presenta en la página vii de esta Nota.

A partir de la Nota Semanal N° 16 (27 de abril de 2012), los datos desde enero de 2001 no incluyen los saldos de activos y pasivos de las entidades del sistema bancario en liquidación.

2/ Incluye el circulante, los depósitos y los valores emitidos por las entidades del sistema financiero nacional frente a hogares y empresas privadas no financieras.

Elaboración: Gerencia de Política Monetaria - Subgerencia de Diseño de Política Monetaria

**AHORRO DEL SISTEMA FINANCIERO <sup>1/</sup>**  
**SAVINGS OF THE FINANCIAL SYSTEM <sup>1/</sup>**

	MONEDA NACIONAL (Millones de soles) DOMESTIC CURRENCY (Millions of soles)						MONEDA EXTRANJERA (Millones de US\$) FOREIGN CURRENCY (Millions of US\$)			TOTAL		
	DEPÓSITOS DEPOSITS	FONDOS MUTUOS 2/ MUTUAL FUNDS 2/	APORTES AL SISTEMA PRIVADO DE PENSIONES PRIVATE PENSION SYSTEM CONTRIBUTIONS				TOTAL	DEPÓSITOS DEPOSITS	FONDOS MUTUOS 2/ MUTUAL FUNDS 2/			TOTAL
			APORTES OBLIGATORIOS MANDATORY CONTRIBUTIONS	APORTES VOLUNTARIOS VOLUNTARY CONTRIBUTIONS		TOTAL						
	Con fin previsional Pension contributions	Sin fin previsional Non-pension contributions										
<b>2015</b>												
Dic.	111 323	7 752	122 404	207	395	123 006	248 136	27 285	3 381	31 360	355 074	<b>2015</b> Dec.
<b>2016</b>												<b>2016</b>
Ene.	108 862	7 546	120 534	229	374	121 138	243 806	28 093	3 446	32 357	356 084	Jan.
Feb.	109 442	7 759	122 768	206	373	123 348	246 777	28 081	3 430	32 325	360 561	Feb.
Mar.	109 038	7 850	124 245	205	369	124 819	247 883	28 422	3 562	32 813	357 152	Mar.
Abr.	108 786	7 994	127 496	211	374	128 082	251 761	27 526	3 637	32 041	356 856	Apr.
May.	111 176	7 978	130 314	217	386	130 917	257 068	26 928	3 766	31 523	363 301	May.
Jun.	113 131	8 078	127 868	211	424	128 502	256 892	27 024	3 794	31 728	361 277	Jun.
Jul.	115 233	8 534	132 743	217	478	133 437	264 299	25 925	3 934	30 613	367 157	Jul.
Ago.	115 767	8 753	134 657	221	558	135 436	267 032	26 905	4 044	31 705	374 511	Aug.
Set.	116 100	8 953	134 651	219	621	135 491	267 411	26 841	4 207	31 832	375 639	Sep.
Oct.	116 243	9 097	134 086	219	666	134 971	267 044	26 918	4 249	31 980	374 497	Oct.
Nov.	119 529	9 119	133 552	215	692	134 459	269 904	26 572	4 208	31 610	377 695	Nov.
Dic.	122 284	9 212	134 219	218	721	135 158	273 418	26 775	4 293	31 906	380 622	Dec.
<b>2017</b>												<b>2017</b>
Ene.	122 726	9 271	134 282	218	740	135 239	273 977	27 217	4 280	32 352	380 092	Jan.
Feb.	122 275	9 420	135 036	218	753	136 007	274 440	26 871	4 493	32 228	379 503	Feb.
Mar.	123 814	9 621	137 019	220	752	137 992	278 356	26 823	4 491	32 189	382 970	Mar.
Abr.	123 097	9 676	138 615	221	806	139 642	279 232	26 901	4 445	32 235	383 675	Apr.
May.	126 245	9 808	141 398	223	880	142 501	285 363	26 540	4 518	31 953	389 849	May.
Jun.	128 169	10 017	142 000	223	947	143 170	288 114	25 906	4 554	31 360	390 033	Jun.
Jul.	129 423	10 083	143 815	224	1 008	145 048	291 325	26 306	4 607	31 804	394 371	Jul.
Ago.	129 752	10 866	144 948	223	1 082	146 254	293 781	26 814	4 642	32 364	398 640	Aug.
Set.	133 033	11 351	148 844	230	1 196	150 271	301 575	27 180	4 518	32 606	408 195	Sep.
Oct.	134 201	11 704	151 473	231	1 315	153 019	306 011	27 170	4 558	32 639	412 088	Oct.
Nov.	136 679	11 937	151 811	240	1 431	153 481	309 443	27 783	4 662	33 362	417 201	Nov.
Dic.	140 362	11 899	153 130	232	1 525	154 887	314 545	28 288	4 986	34 202	425 358	Dec.
<b>2018</b>												<b>2018</b>
Ene.	142 665	12 075	158 178	249	1 699	160 126	322 361	29 427	4 951	35 346	436 173	Jan.
Feb.	143 383	12 309	156 419	243	1 821	158 484	321 651	28 640	4 975	34 700	434 773	Feb.
Mar.	144 490	12 479	155 242	242	1 900	157 384	322 020	28 416	4 949	34 802	434 430	Mar.
Abr.	142 389	12 650	155 805	244	1 972	158 021	321 209	28 106	4 824	34 115	432 083	Abr.
May.	144 395	12 566	154 015	240	1 994	156 249	320 644	28 256	4 852	34 334	432 914	May.

1/ La información de este cuadro se ha actualizado en la Nota Semanal N°23 (21 de junio de 2018). El calendario anual de estadísticas se presenta en la página vii de esta Nota. El ahorro del sistema financiero comprende los activos de las personas y empresas bajo la forma de depósitos, adquisición de valores emitidos por empresas del sistema financiero, aportes de trabajadores al sistema privado de pensiones y adquisición de seguros de vida.

A partir de la Nota Semanal N° 16 (27 de abril de 2012), los datos desde enero de 2001 no incluyen los saldos de activos y pasivos de las entidades del sistema bancario en liquidación.

2/ Corresponde a las participaciones de personas naturales y empresas del sector privado, exclusivamente. No se incluyen las participaciones de instituciones financieras ni del sector público.

Fuente: Para el caso de los aportes voluntarios al sistema privado de pensiones es la Superintendencia de Banca, Seguros y AFP.

Elaboración: Gerencia de Política Monetaria - Subgerencia de Diseño de Política Monetaria





**EVOLUCIÓN DE AGREGADOS MONETARIOS PROMEDIO DE PERIODO**  
**MONETARY AGGREGATES OF THE BANKING SYSTEM (AVERAGE)**

(Millones de soles y millones de US dólares) <sup>1/</sup> / (Millions of soles and millions of US dollars) <sup>1/</sup>

	CIRCULANTE CURRENCY			DINERO MONEY			CUASIDINERO EN SOLES QUASI MONEY IN DOMESTIC CURRENCY			LIQUIDEZ EN SOLES BROAD MONEY IN DOMESTIC CURRENCY			LIQUIDEZ EN DÓLARES (Mils. US\$) BROAD MONEY IN FOREIGN CURRENCY (Mils. US\$)			LIQUIDEZ TOTAL BROAD MONEY			
	PROMEDIO MES MONTHLY AVERAGE	VAR. % MES MONTHLY % CHG.	VAR. % AÑO 2/ YOY % CHG. 2/	PROMEDIO MES MONTHLY AVERAGE	VAR. % MES MONTHLY % CHG.	VAR. % AÑO 2/ YOY % CHG. 2/	PROMEDIO MES MONTHLY AVERAGE	VAR. % MES MONTHLY % CHG.	VAR. % AÑO 2/ YOY % CHG. 2/	PROMEDIO MES MONTHLY AVERAGE	VAR. % MES MONTHLY % CHG.	VAR. % AÑO 2/ YOY % CHG. 2/	PROMEDIO MES MONTHLY AVERAGE	VAR. % MES MONTHLY % CHG.	VAR. % AÑO 2/ YOY % CHG. 2/	PROMEDIO MES MONTHLY AVERAGE	VAR. % MES MONTHLY % CHG.	VAR. % AÑO 2/ YOY % CHG. 2/	
<b>2015</b>																			<b>2015</b>
Dic.	39 736	3,6	4,5	70 874	2,9	3,1	74 166	4,4	1,3	145 040	3,7	2,2	33 011	-0,7	13,8	256 680	2,3	12,6	Dec.
<b>2016</b>																			<b>2016</b>
Ene.	40 327	1,5	4,1	71 247	0,5	1,4	75 203	1,4	2,7	146 450	1,0	2,1	33 071	0,2	13,1	260 105	1,3	12,5	Ene.
Feb.	39 920	-1,0	4,8	71 690	0,6	3,7	72 899	-3,1	2,3	144 590	-1,3	3,0	33 954	2,7	16,2	263 631	1,4	14,4	Feb.
Mar.	39 338	-1,5	4,9	69 581	-2,9	1,8	74 824	2,6	4,8	144 406	-0,1	3,3	32 755	-3,5	7,8	255 893	-2,9	9,5	Mar.
Abr.	38 972	-0,9	4,6	68 606	-1,4	1,0	76 024	1,6	8,1	144 631	0,2	4,6	33 305	1,7	10,4	254 781	-0,4	9,7	Apr.
May.	39 208	0,6	5,5	69 706	1,6	4,7	77 673	2,2	8,6	147 379	1,9	6,7	32 458	-2,5	5,9	255 579	0,3	8,9	May.
Jun.	39 177	-0,1	5,4	67 411	-3,3	3,3	80 895	4,1	13,0	148 306	0,6	8,4	31 793	-2,1	3,8	253 808	-0,7	8,6	Jun.
Jul.	40 212	2,6	5,4	70 463	4,5	5,4	84 017	3,9	15,8	154 480	4,2	10,8	31 157	-2,0	3,2	257 517	1,5	9,4	Jul.
Ago.	40 946	1,8	6,7	72 060	2,3	6,6	87 410	4,0	22,6	159 470	3,2	14,8	29 754	-4,5	-5,4	258 705	0,5	7,5	Aug.
Set.	40 697	-0,6	7,7	71 355	-1,0	8,0	89 441	2,3	28,0	160 797	0,8	18,3	30 081	1,1	-10,6	262 591	1,5	7,6	Sep.
Oct.	40 675	-0,1	7,2	71 089	-0,4	4,2	88 478	-1,1	25,0	159 567	-0,8	14,8	29 872	-0,7	-11,2	260 746	-0,7	5,0	Oct.
Nov.	40 675	0,0	6,1	72 792	2,4	5,6	88 930	0,5	25,2	161 722	1,4	15,6	29 774	-0,3	-10,4	263 037	0,9	4,8	Nov.
Dic.	42 077	3,4	5,9	73 710	1,3	4,0	90 637	1,9	22,2	164 347	1,6	13,3	29 871	0,3	-9,5	265 785	1,0	3,5	Dec.
<b>2017</b>																			<b>2017</b>
Ene.	42 617	1,3	5,7	73 523	-0,3	3,2	91 537	1,0	21,7	165 060	0,4	12,7	30 505	2,1	-7,8	266 849	0,4	2,6	Jan.
Feb.	41 871	-1,8	4,9	73 161	-0,5	2,1	91 404	-0,1	25,4	164 565	-0,3	13,8	30 479	-0,1	-10,2	263 873	-1,1	0,1	Feb.
Mar.	41 349	-1,2	5,1	73 487	0,4	5,6	90 883	-0,6	21,5	164 370	-0,1	13,8	30 207	-0,9	-7,8	262 946	-0,4	2,8	Mar.
Abr.	41 127	-0,5	5,5	73 320	-0,2	6,9	91 518	0,7	20,4	164 838	0,3	14,0	30 162	-0,1	-9,4	262 786	-0,1	3,1	Apr.
May.	41 422	0,7	5,6	73 728	0,6	5,8	91 168	-0,4	17,4	164 896	0,0	11,9	29 800	-1,2	-8,2	262 419	-0,1	2,7	May.
Jun.	41 384	-0,1	5,6	73 940	0,3	9,7	93 120	2,1	15,1	167 060	1,3	12,6	29 515	-1,0	-7,2	263 515	0,4	3,8	Jun.
Jul.	42 493	2,7	5,7	76 641	3,7	8,8	93 903	0,8	11,8	170 543	2,1	10,4	29 152	-1,2	-6,4	265 269	0,7	3,0	Jul.
Ago.	42 977	1,1	5,0	76 538	-0,1	6,2	94 722	0,9	8,4	171 261	0,4	7,4	28 852	-1,0	-3,0	264 796	-0,2	2,4	Aug.
Set.	42 785	-0,4	5,1	78 345	2,4	9,8	97 282	2,7	8,8	175 627	2,5	9,2	28 562	-1,0	-5,0	268 355	1,3	2,2	Sep.
Oct.	42 956	0,4	5,6	80 444	2,7	13,2	98 937	1,7	11,8	179 381	2,1	12,4	29 305	2,6	-1,9	274 717	2,4	5,4	Oct.
Nov.	43 367	1,0	6,6	80 387	-0,1	10,4	99 374	0,4	11,7	179 761	0,2	11,2	29 526	0,8	-0,8	275 434	0,3	4,7	Nov.
Dic.	45 056	3,9	7,1	84 600	5,2	14,8	102 059	2,7	12,6	186 659	3,8	13,6	30 065	1,8	0,6	284 243	3,2	6,9	Dec.
<b>2018</b>																			<b>2018</b>
Ene.	45 941	2,0	7,8	84 188	-0,5	14,5	103 003	0,9	12,5	187 191	0,3	13,4	31 031	3,2	1,7	287 022	1,0	7,6	Jan.
Feb.	45 588	-1,0	8,9	85 381	0,9	16,7	103 950	1,7	13,7	189 331	1,3	15,0	30 613	-0,8	0,4	288 819	0,9	9,5	Feb.
Mar.	45 488	-0,2	10,0	83 886	-2,1	14,2	103 348	-0,6	13,7	187 234	-1,2	13,9	30 179	-1,7	-0,1	285 355	-1,4	8,5	Mar.
Abr.	45 318	-0,3	10,2	83 917	-0,2	14,5	100 492	-2,6	9,8	184 409	-1,5	11,9	29 740	-1,4	-1,4	280 500	-1,8	6,7	Apr.
May.15	45 504	-0,5	9,4	84 935	-0,8	13,9	102 180	2,3	13,2	187 115	0,9	13,5	29 443	-2,3	-1,4	283 394	0,2	7,9	May.15
May.31	45 365	0,1	9,5	83 709	-0,8	13,5	102 843	2,8	12,8	186 552	1,1	13,1	29 691	-0,3	-0,4	283 729	1,1	8,1	May.31
Jun.15	45 374	-0,7	9,5	85 511	0,7	15,8	100 112	-2,0	7,8	185 622	-0,8	11,3	29 947	2,0	0,7	283 468	0,1	7,4	Jun.15

1/ La información de este cuadro se ha actualizado en la Nota Semanal N° 25 (5 de julio de 2018).

El calendario anual de publicación de estas estadísticas se presenta en la página vii de la presente Nota.

A partir de la Nota Semanal N° 16 (27 de abril de 2012), los datos desde enero de 2001 no incluyen los saldos de activos y pasivos de las entidades del sistema bancario en liquidación.

2/ Con respecto al saldo de la correspondiente semana del año anterior.

Elaboración: Gerencia de Política Monetaria - Subgerencia de Diseño de Política Monetaria.

**SALDO DE OBLIGACIONES DOMÉSTICAS DE LAS EMPRESAS BANCARIAS EN MN, POR INSTITUCIÓN**  
**DOMESTIC LIABILITIES OF THE COMMERCIAL BANKS IN DOMESTIC CURRENCY BY INSTITUTION**

(Millones de soles) <sup>1/</sup> / (Millions of soles) <sup>1/</sup>

	SECTOR PRIVADO / PRIVATE SECTOR						SECTOR PÚBLICO / PUBLIC SECTOR					
	DEPÓSITOS DEPOSITS		OTRAS OBLIGACIONES OTHER LIABILITIES		TOTAL TOTAL		DEPÓSITOS DEPOSITS		OTRAS OBLIGACIONES 2/ OTHER LIABILITIES		TOTAL TOTAL	
	May.2017	May.2018	May.2017	May.2018	May.2017	May.2018	May.2017	May.2018	May.2017	May.2018	May.2017	May.2018
CRÉDITO	32 630	35 702	1 319	1 506	33 949	37 208	2 107	3 575	2 051	2 393	4 158	5 968
SCOTIABANK	14 444	17 468	998	703	15 442	18 171	2 763	4 083	911	882	3 673	4 965
CONTINENTAL	22 015	24 232	1 658	1 925	23 673	26 157	4 191	3 764	659	782	4 850	4 546
INTERBANK	12 179	13 360	409	373	12 588	13 733	2 998	3 999	1 171	1 179	4 170	5 178
CITIBANK	1 586	2 058	0	0	1 586	2 058	74	109	49	49	122	158
FINANCIERO	2 670	3 372	236	140	2 906	3 512	315	485	510	540	825	1 025
INTERAMERICANO	3 907	4 883	236	160	4 144	5 043	470	633	549	552	1 019	1 185
COMERCIO	934	966	40	40	974	1 007	92	96	40	53	132	149
MIBANCO	5 425	5 900	519	389	5 944	6 289	876	1 198	191	63	1 067	1 262
GNB	1 896	2 475	55	35	1 951	2 510	747	478	144	162	891	641
FALABELLA	2 462	2 437	0	0	2 462	2 437	77	148	0	2	77	150
SANTANDER	721	1 240	0	0	721	1 240	109	163	0	0	109	163
RIPLEY	1 132	1 037	356	436	1 488	1 473	94	113	69	72	163	185
AZTECA	372	330	0	0	372	330	0	0	0	0	0	0
DEUTSCHE	0	0	0	0	0	0	0	0	0	0	0	0
CENCOSUD	403	588	0	0	403	588	62	85	0	0	62	85
ICBC	52	79	0	0	52	79	0	63	0	0	0	63
<b>TOTAL</b>	<b>102 828</b>	<b>116 127</b>	<b>5 826</b>	<b>5 708</b>	<b>108 654</b>	<b>121 835</b>	<b>14 975</b>	<b>18 992</b>	<b>6 344</b>	<b>6 730</b>	<b>21 319</b>	<b>25 722</b>

1/ La información de este cuadro se ha actualizado en la Nota Semanal N° 23 (21 de junio de 2018). El calendario anual de publicación de estas estadísticas se presenta en la página vii de la presente Nota.

A partir de la Nota Semanal N° 16 (27 de abril de 2012), los datos desde enero de 2001 no incluyen los saldos de activos y pasivos de las entidades del sistema bancario en liquidación.

2/ Incluye adeudados con COFIDE, Fondo MIVIVIENDA y valores.

Elaboración: Gerencia de Política Monetaria - Subgerencia de Diseño de Política Monetaria

**SALDO DE OBLIGACIONES DOMÉSTICAS DE LAS EMPRESAS BANCARIAS EN ME, POR INSTITUCIÓN**  
**DOMESTIC LIABILITIES OF THE COMMERCIAL BANKS IN FOREIGN CURRENCY BY INSTITUTION**

(Millones de US dólares)<sup>1/</sup> / (Millions of US dollars)<sup>1/</sup>

	SECTOR PRIVADO / PRIVATE SECTOR						SECTOR PÚBLICO / PUBLIC SECTOR					
	DEPÓSITOS DEPOSITS		OTRAS OBLIGACIONES OTHER LIABILITIES		TOTAL TOTAL		DEPÓSITOS DEPOSITS		OTRAS OBLIGACIONES 2/ OTHER LIABILITIES		TOTAL TOTAL	
	May.2017	May.2018	May.2017	May.2018	May.2017	May.2018	May.2017	May.2018	May.2017	May.2018	May.2017	May.2018
CRÉDITO	10 581	11 435	39	42	10 620	11 477	564	408	141	123	705	531
SCOTIABANK	4 163	4 476	1	1	4 164	4 477	663	224	32	19	695	242
CONTINENTAL	6 716	6 128	135	86	6 851	6 214	197	162	30	26	227	188
INTERBANK	2 959	3 059	93	180	3 052	3 239	237	147	132	79	369	226
CITIBANK	817	434	0	0	817	434	3	2	0	0	3	2
FINANCIERO	544	591	91	71	636	662	34	63	102	15	136	78
INTERAMERICANO	1 252	1 216	13	71	1 265	1 288	62	31	4	2	66	33
COMERCIO	108	95	0	0	108	95	0	0	0	0	0	0
MIBANCO	196	193	0	0	196	193	0	0	0	0	0	0
GNB	343	334	11	11	354	346	62	20	17	15	79	35
FALABELLA	102	80	0	0	102	80	0	0	1	0	1	0
SANTANDER	751	573	23	33	774	606	91	88	0	23	91	111
RIPLEY	6	5	0	0	6	5	0	0	0	0	0	0
AZTECA	7	5	0	0	7	5	0	0	0	0	0	0
DEUTSCHE	0	0	0	0	0	0	0	0	0	0	0	0
CENCOSUD	1	1	0	0	1	1	0	0	0	0	0	0
ICBC	51	101	18	18	69	119	0	0	0	0	0	0
<b>TOTAL</b>	<b>28 599</b>	<b>28 727</b>	<b>424</b>	<b>513</b>	<b>29 023</b>	<b>29 240</b>	<b>1 912</b>	<b>1 145</b>	<b>459</b>	<b>303</b>	<b>2 372</b>	<b>1 447</b>

1/ La información de este cuadro se ha actualizado en la Nota Semanal N° 23 (21 de junio de 2018). El calendario anual de publicación de estas estadísticas se presenta en la página vii de la presente Nota.

A partir de la Nota Semanal N° 16 (27 de abril de 2012), los datos desde enero de 2001 no incluyen los saldos de activos y pasivos de las entidades del sistema bancario en liquidación.

2/ Incluye adeudados con COFIDE, Fondo MIVIVIENDA y valores.

Elaboración: Gerencia de Política Monetaria - Subgerencia de Diseño de Política Monetaria



CRÉDITO DE LAS SOCIEDADES DE DEPÓSITO AL SECTOR PRIVADO /  
CREDIT OF THE DEPOSITORY CORPORATIONS TO THE PRIVATE SECTOR

(Millones de soles y US dólares) <sup>1/2/</sup> / (Millions of soles and US dollars) <sup>1/2/</sup>

	MONEDA NACIONAL DOMESTIC CURRENCY			MONEDA EXTRANJERA (MILL. DE US\$) FOREIGN CURRENCY (MILLIONS OF US\$)			TOTAL						TOTAL MÁS CRÉDITOS DE SUCURSALES EN EL EXTERIOR DE LA BANCA 2/			COEFICIENTE DE DOLARIZACIÓN (%) DOLLARIZATION RATIO (%)	
							A TIPO DE CAMBIO CORRIENTE AT CURRENT EXCHANGE RATE			A TIPO DE CAMBIO CONSTANTE 3/ AT CONSTANT EXCHANGE RATE 3/			A TIPO DE CAMBIO CONSTANTE 3/ AT CONSTANT EXCHANGE RATE 3/				
	FIN DE PERIODO END OF PERIOD	VAR% MES MONTHLY %CHG	VAR% AÑO YOY %CHG	FIN DE PERIODO END OF PERIOD	VAR% MES MONTHLY %CHG	VAR% AÑO YOY %CHG	FIN DE PERIODO END OF PERIOD	VAR% MES MONTHLY %CHG	VAR% AÑO YOY %CHG	FIN DE PERIODO END OF PERIOD	VAR% MES MONTHLY %CHG	VAR% AÑO YOY %CHG	FIN DE PERIODO END OF PERIOD	VAR% MES MONTHLY %CHG	VAR% AÑO YOY %CHG		
<b>2015</b>																	
Dic.	177 988	0,7	28,0	22 722	-2,5	-20,7	255 471	0,1	13,9	251 608	-0,3	8,5	252 116	-0,3	8,4	30	<b>2015</b> Dec.
<b>2016</b>																	
Ene.	179 930	1,1	28,9	22 542	-0,8	-20,5	258 150	1,0	14,0	252 965	0,5	9,3	253 438	0,5	9,1	30	<b>2016</b> Jan.
Feb.	181 199	0,7	28,2	22 279	-1,2	-20,2	259 622	0,6	14,0	253 384	0,2	9,3	253 765	0,1	9,1	30	Feb.
Mar.	182 283	0,6	24,1	22 398	0,5	-17,0	256 870	-1,1	11,4	254 854	0,6	8,7	255 359	0,6	8,6	29	Mar.
Abr.	184 373	1,1	21,5	22 347	-0,2	-15,6	257 671	0,3	9,8	256 777	0,8	8,1	257 265	0,7	8,1	28	Apr.
May.	183 982	-0,2	18,6	22 233	-0,5	-15,2	258 906	0,5	8,8	256 016	-0,3	6,6	256 609	-0,3	6,6	29	May.
Jun.	185 174	0,6	17,0	22 523	1,3	-11,1	259 273	0,1	8,6	258 147	0,8	7,4	258 536	0,8	7,4	29	Jun.
Jul.	186 037	0,5	15,5	22 715	0,9	-9,0	262 358	1,2	9,0	259 632	0,6	7,3	260 153	0,6	7,3	29	Jul.
Ago.	185 674	-0,2	12,0	22 931	1,0	-6,6	263 409	0,4	7,3	259 969	0,1	5,9	260 307	0,1	5,9	30	Aug.
Set.	186 365	0,4	9,5	23 095	0,7	-4,6	264 889	0,6	6,7	261 194	0,5	5,0	261 740	0,6	5,1	30	Sep.
Oct.	187 398	0,6	8,5	22 909	-0,8	-3,7	264 372	-0,2	5,3	261 623	0,2	4,7	262 188	0,2	4,8	29	Oct.
Nov.	190 207	1,5	7,6	22 646	-1,1	-2,9	267 431	1,2	4,7	263 581	0,7	4,5	264 273	0,8	4,5	29	Nov.
Dic.	190 750	0,3	7,2	23 158	2,3	1,9	268 562	0,4	5,1	265 783	0,8	5,6	266 326	0,8	5,6	29	Dec.
<b>2017</b>																	
Ene.	189 877	-0,5	5,5	23 109	-0,2	2,5	265 674	-1,1	2,9	264 749	-0,4	4,7	265 462	-0,3	4,7	29	Jan.
Feb.	190 433	0,3	5,1	23 238	0,6	4,3	266 190	0,2	2,5	265 725	0,4	4,9	266 518	0,4	5,0	28	Feb.
Mar.	190 388	0,0	4,4	23 318	0,3	4,1	266 171	0,0	3,6	265 938	0,1	4,3	266 904	0,1	4,5	28	Mar.
Abr.	190 877	0,3	3,5	23 394	0,3	4,7	266 673	0,2	3,5	266 673	0,3	3,9	267 716	0,3	4,1	28	Apr.
May.	191 418	0,3	4,0	23 585	0,8	6,1	268 541	0,7	3,7	267 834	0,4	4,6	268 913	0,4	4,8	29	May.
Jun.	192 439	0,5	3,9	23 650	0,3	5,0	269 301	0,3	3,9	269 065	0,5	4,2	270 157	0,5	4,5	29	Jun.
Jul.	193 376	0,5	3,9	23 995	1,5	5,6	271 120	0,7	3,3	271 120	0,8	4,4	272 309	0,8	4,7	29	Jul.
Aug.	194 569	0,6	4,8	23 867	-0,5	4,1	271 900	0,3	3,2	271 900	0,3	4,6	273 251	0,3	5,0	28	Aug.
Set.	195 974	0,7	5,2	24 162	1,2	4,6	274 985	1,1	3,8	274 260	0,9	5,0	275 736	0,9	5,3	29	Sep.
Oct.	197 181	0,6	5,2	24 340	0,7	6,2	276 285	0,5	4,5	276 041	0,6	5,5	277 400	0,6	5,8	29	Oct.
Nov.	199 374	1,1	4,8	24 935	2,4	10,1	279 915	1,3	4,7	280 165	1,5	6,3	281 562	1,5	6,5	29	Nov.
Dic.	200 877	0,8	5,3	25 128	0,8	8,5	282 293	0,8	5,1	282 293	0,8	6,2	283 959	0,9	6,6	29	Dec.
<b>2018</b>																	
Ene.	201 249	0,2	6,0	25 116	0,0	8,7	282 123	-0,1	6,2	282 625	0,1	6,8	284 227	0,1	7,1	29	Jan.
Feb.	202 780	0,8	6,5	25 174	0,2	8,3	284 848	1,0	7,0	284 345	0,6	7,0	285 886	0,6	7,3	29	Feb.
Mar.	204 562	0,9	7,4	25 208	0,1	8,1	285 983	0,4	7,4	286 235	0,7	7,6	287 672	0,6	7,8	28	Mar.
Abr.	207 078	1,2	8,5	25 300	0,4	8,1	289 302	1,2	8,5	289 049	1,0	8,4	290 548	1,0	8,5	28	Apr.
May.15	206 854	1,1	8,4	25 454	1,5	8,8	290 087	1,6	8,8	289 324	1,2	8,5	290 823	1,2	8,6	29	May.15
May.31	208 729	0,8	9,0	25 772	1,9	9,3	293 004	1,3	9,1	292 231	1,1	9,1	293 567	1,0	9,2	29	May.31
Jun.15	208 818	0,9	9,1	25 761	1,2	9,2	293 313	1,1	9,2	292 282	1,0	9,1	293 618	1,0	9,2	29	Jun.15

1/ Comprende las colocaciones e inversiones frente a hogares y empresas privadas no financieras de parte de las entidades financieras autorizadas a captar depósitos del público. Las sociedades de depósito comprenden al Banco Central de Reserva del Perú, empresas bancarias, Banco de la Nación, empresas financieras, cajas municipales, cajas rurales y cooperativas de ahorro y crédito. La información de este cuadro se ha actualizado en la Nota Semanal N°25 (5 de julio de 2018). El calendario anual de publicación de estas estadísticas se presenta en la página vii de esta Nota.

A partir de la Nota Semanal N° 19 (18 de mayo de 2012), los datos desde enero de 2001 no incluyen los saldos de activos y pasivos de las entidades del sistema bancario en liquidación.

2/ Comprende las colocaciones e inversiones frente a hogares y empresas privadas no financieras de parte de las entidades financieras autorizadas a captar depósitos del público, incluyendo las sucursales en el exterior de los bancos locales.

3/ Para el cálculo de esta definición de crédito total, los saldos del crédito en moneda extranjera se han convertido a soles usando un tipo de cambio constante.

En la presente Nota se ha utilizado el tipo de cambio bancario promedio correspondiente a diciembre de 2016.

CRÉDITO DEL SISTEMA FINANCIERO AL SECTOR PRIVADO /  
CREDIT OF THE FINANCIAL SYSTEM TO THE PRIVATE SECTOR

(Millones de soles)<sup>1/ 2/</sup> / (Millions of soles)<sup>1/ 2/</sup>

	MONEDA NACIONAL DOMESTIC CURRENCY			MONEDA EXTRANJERA (MILLONES DE US\$) FOREIGN CURRENCY (MILLIONS OF US\$)			TOTAL TOTAL			COEFICIENTE DE DOLARIZACIÓN %  DOLLARIZATION RATIO %	
	FIN DE PERIODO END OF PERIOD	VAR% MES MONTHLY %CHG	VAR% AÑO YOY %CHG	FIN DE PERIODO END OF PERIOD	VAR% MES MONTHLY %CHG	VAR% AÑO YOY %CHG	FIN DE PERIODO END OF PERIOD	VAR% MES MONTHLY %CHG	VAR% AÑO YOY %CHG		
<b>2015</b>											<b>2015</b>
Dic.	195 019	0,9	27,1	28 104	-1,6	-15,8	290 855	0,5	15,0	33	Dec.
<b>2016</b>											<b>2016</b>
Ene.	196 694	0,9	27,2	27 607	-1,8	-16,7	292 491	0,6	14,2	33	Jan.
Feb.	198 072	0,7	26,0	27 472	-0,5	-16,1	294 774	0,8	14,1	33	Feb.
Mar.	199 700	0,8	22,6	27 642	0,6	-13,0	291 749	-1,0	11,6	32	Mar.
Abr.	201 377	0,8	20,2	27 473	-0,6	-12,4	291 490	-0,1	9,7	31	Apr.
May.	200 630	-0,4	17,1	27 242	-0,8	-12,4	292 435	0,3	8,5	31	May.
Jun.	202 242	0,8	15,9	27 668	1,6	-9,0	293 269	0,3	8,2	31	Jun.
Jul.	203 634	0,7	14,7	27 933	1,0	-7,0	297 489	1,4	8,8	32	Jul.
Ago.	203 726	0,0	12,0	28 143	0,8	-5,1	299 131	0,6	7,6	32	Aug.
Set.	204 346	0,3	9,6	28 336	0,7	-3,1	300 688	0,5	7,1	32	Sep.
Oct.	206 006	0,8	8,7	28 138	-0,7	-3,0	300 548	0,0	5,4	31	Oct.
Nov.	208 784	1,3	8,0	27 739	-1,4	-2,9	303 373	0,9	4,8	31	Nov.
Dic.	209 404	0,3	7,4	28 242	1,8	0,5	304 295	0,3	4,6	31	Dec.
<b>2017</b>											<b>2017</b>
Ene.	208 971	-0,2	6,2	28 001	-0,9	1,4	300 813	-1,1	2,8	31	Jan.
Feb.	209 621	0,3	5,8	28 099	0,4	2,3	301 225	0,1	2,2	30	Feb.
Mar.	210 239	0,3	5,3	28 022	-0,3	1,4	301 309	0,0	3,3	30	Mar.
Abr.	211 258	0,5	4,9	28 210	0,7	2,7	302 660	0,4	3,8	30	Apr.
May.	211 815	0,3	5,6	28 307	0,3	3,9	304 379	0,6	4,1	30	May.
Jun.	213 308	0,7	5,5	28 312	0,0	2,3	305 322	0,3	4,1	30	Jun.
Jul.	214 389	0,5	5,3	28 618	1,1	2,5	307 112	0,6	3,2	30	Jul.
Ago.	216 543	1,0	6,3	29 248	2,2	3,9	311 306	1,4	4,1	30	Aug.
Set.	218 088	0,7	6,7	29 655	1,4	4,7	315 060	1,2	4,8	31	Sep.
Oct.	218 849	0,3	6,2	29 696	0,1	5,5	315 362	0,1	4,9	31	Oct.
Nov.	220 874	0,9	5,8	30 163	1,6	8,7	318 299	0,9	4,9	31	Nov.
Dic.	222 568	0,8	6,3	30 409	0,8	7,7	321 094	0,9	5,5	31	Dec.
<b>2018</b>											<b>2018</b>
Ene.	221 883	-0,3	6,2	30 084	-1,1	7,4	318 754	-0,7	6,0	30	Jan.
Feb.	223 303	0,6	6,5	30 106	0,1	7,1	321 450	0,8	6,7	31	Feb.
Mar.	225 467	1,0	7,2	30 296	0,6	8,1	323 322	0,6	7,3	30	Mar.
Abr.	228 283	1,2	8,1	30 487	0,6	8,1	327 365	1,3	8,2	30	Abr.
May.15	228 577	1,4	8,2	30 586	2,0	8,4	328 593	2,0	8,6	30	May.15
May.31	230 436	0,9	8,8	31 111	2,0	9,9	332 168	1,5	9,1	31	May.31
Jun.15	230 488	0,8	8,8	30 844	0,8	9,0	331 657	0,9	9,0	31	Jun.15

- 1/ La información de este cuadro se ha actualizado en la Nota Semanal N° 25 (5 de julio de 2018). El calendario anual de publicación de estas estadísticas se presenta en la página vii de esta Nota. A partir de la Nota Semanal N° 16 (27 de abril de 2012), los datos desde enero de 2001 no incluyen los saldos de activos y pasivos de las entidades del sistema bancario en liquidación.
- 2/ Comprende el financiamiento al sector privado (hogares y empresas privadas no financieras) por parte del sistema financiero (intermediarios financieros e inversionistas institucionales). Este financiamiento es un concepto amplio que incluye préstamos e inversiones en títulos de renta fija. No se consideran, sin embargo, las inversiones en acciones y las primas de seguros por cobrar de los inversionistas institucionales para evitar los efectos de las fluctuaciones de precios de estos activos. Los datos de estas series monetarias están disponibles desde diciembre de 1998.

Elaboración: Gerencia de Política Monetaria - Subgerencia de Diseño de Política Monetaria

CRÉDITO DEL SISTEMA BANCARIO AL SECTOR PRIVADO /  
BANKING SYSTEM CREDIT TO THE PRIVATE SECTOR

(Millones de soles y millones de US dólares)<sup>1/</sup> / (Millions of soles and millions of US dollars)<sup>1/</sup>

	MONEDA NACIONAL DOMESTIC CURRENCY			MONEDA EXTRANJERA (MILLONES DE US\$) FOREIGN CURRENCY (MILLIONS OF US\$)			TOTAL TOTAL			COEFICIENTE DE DOLARIZACION (%) DOLLARIZATION RATIO (%)	
	FIN DE PERIODO	VAR. % MES	VAR. % AÑO 2/	FIN DE PERIODO	VAR. % MES	VAR. % AÑO 2/	FIN DE PERIODO	VAR. % MES	VAR. % AÑO 2/		
	END OF PERIOD	MONTHLY % CHG.	YoY % CHG. 2/	END OF PERIOD	MONTHLY % CHG.	YoY % CHG. 2/	END OF PERIOD	MONTHLY % CHG.	YoY % CHG. 2/		
<b>2015</b>											<b>2015</b>
Dic.	151 242	0,5	34,4	21 767	-2,7	-21,3	225 467	-0,2	15,7	33	Dec.
<b>2016</b>											<b>2016</b>
Ene.	152 269	0,7	34,5	21 615	-0,7	-21,2	227 275	0,8	15,3	33	Jan.
Feb.	154 235	0,7	34,1	21 357	-1,2	-20,8	229 411	0,6	15,7	33	Feb.
Mar.	155 250	0,7	27,1	21 508	0,7	-17,3	226 870	-1,1	11,9	32	Mar.
Abr.	157 275	1,3	24,0	21 466	-0,2	-15,7	227 683	0,4	10,2	31	Apr.
May.	156 346	-0,6	20,2	21 331	-0,6	-15,4	228 232	0,2	8,8	31	May.
Jun.	157 108	0,5	18,0	21 598	1,3	-11,3	228 166	0,0	8,3	31	Jun.
Jul.	158 264	0,7	16,4	21 775	0,8	-9,2	231 428	1,4	8,9	32	Jul.
Ago.	157 700	-0,4	12,3	21 997	1,0	-6,8	232 270	0,4	7,1	32	Aug.
Set.	157 925	0,1	9,3	22 124	0,6	-4,8	233 147	0,4	6,3	32	Set.
Oct.	158 508	0,4	7,9	21 939	-0,8	-3,8	232 224	-0,4	4,6	32	Oct.
Nov.	160 764	1,4	6,8	21 676	-1,2	-3,1	234 678	1,1	3,9	31	Nov.
Dic.	160 482	-0,2	6,1	22 119	2,0	1,6	234 803	0,1	4,1	32	Dec.
<b>2017</b>											<b>2017</b>
Ene.	159 438	-0,7	4,1	22 086	-0,2	2,2	231 878	-1,2	1,6	31	Jan.
Feb.	159 607	0,1	3,5	22 217	0,6	4,0	232 034	0,1	1,1	31	Feb.
Mar.	159 188	-0,3	2,5	22 245	0,1	3,4	231 484	-0,2	2,0	31	Mar.
Abr.	159 441	0,2	1,4	22 312	0,3	3,9	231 732	0,1	1,8	31	Apr.
May.	159 593	0,1	2,1	22 511	0,9	5,5	233 203	0,6	2,2	32	May.
Jun.	159 876	0,2	1,8	22 528	0,1	4,3	233 091	0,0	2,2	31	Jun.
Jul.	160 460	0,4	1,4	22 879	1,6	5,1	234 586	0,6	1,4	32	Jul.
Ago.	161 492	0,6	2,4	22 755	-0,5	3,4	235 217	0,3	1,3	31	Aug.
Set.	162 303	0,5	2,8	23 022	1,2	4,1	237 584	1,0	1,9	32	Sep.
Oct.	163 179	0,5	2,9	23 186	0,7	5,7	238 534	0,4	2,7	32	Oct.
Nov.	164 866	1,0	2,6	23 847	2,9	10,0	241 892	1,4	3,1	32	Nov.
Dic.	165 683	0,5	3,2	23 977	0,5	8,4	243 367	0,6	3,6	32	Dec.
<b>2018</b>											<b>2018</b>
Ene.	165 801	0,1	4,0	23 957	-0,1	8,5	242 942	-0,2	4,8	32	Jan.
Feb.	167 061	0,8	4,7	24 010	0,2	8,1	245 335	1,0	5,7	32	Feb.
Mar.	168 731	1,0	6,0	24 031	0,1	8,0	246 351	0,4	6,4	32	Mar.
Abr.	170 734	1,2	7,1	24 118	0,4	8,1	249 117	1,1	7,5	31	Apr.
May.15	170 425	1,1	6,9	24 266	1,6	9,0	249 776	1,7	7,6	32	May.15
May.31	172 126	0,8	7,9	24 593	2,0	9,3	252 546	1,4	8,3	32	May.31
Jun.15	172 211	1,0	7,5	24 582	1,3	9,0	252 840	1,2	8,0	32	Jun.15

1/ La información de este cuadro se ha actualizado en la Nota Semanal N° 25 (5 de julio de 2018).

El calendario anual de publicación de estas estadísticas se presenta en la página vii de la presente Nota.

A partir de la Nota Semanal N° 16 (27 de abril de 2012), los datos desde enero de 2001 no incluyen los saldos de activos y pasivos de las entidades del sistema bancario en liquidación.

2/ Con respecto al saldo de la correspondiente semana del año anterior.

**CRÉDITO AL SECTOR PRIVADO DE LAS SOCIEDADES DE DEPÓSITO, POR TIPO DE CRÉDITO /  
CREDIT TO THE PRIVATE SECTOR OF THE DEPOSITORY CORPORATIONS BY TYPE OF CREDIT**

	SALDOS EN MILLONES DE SOLES 1/ STOCKS IN MILLIONS OF SOLES 1/				TASAS DE CRECIMIENTO ANUAL (%) ANNUAL GROWTH RATES (%)				
	A Empresas 2/	Consumo 3/	Hipotecario /3	TOTAL	A Empresas 2/	Consumo 3/	Hipotecario /3	TOTAL	
<b><u>2015</u></b>									<b><u>2015</u></b>
Dic.	159 950	53 276	38 382	251 608	6,8	14,6	7,7	8,5	Dec.
<b><u>2016</u></b>									<b><u>2016</u></b>
Ene.	161 135	53 338	38 492	252 965	8,2	14,1	7,6	9,3	Jan.
Feb.	160 801	53 899	38 684	253 384	8,2	14,2	7,4	9,3	Feb.
Mar.	161 895	53 983	38 976	254 854	7,8	12,8	7,1	8,7	Mar.
Abr.	163 376	54 250	39 151	256 777	7,2	11,9	7,0	8,1	Apr.
May.	161 655	54 927	39 434	256 016	5,0	11,3	7,1	6,6	May.
Jun.	162 776	55 547	39 824	258 147	6,1	11,0	8,0	7,4	Jun.
Jul.	164 279	55 429	39 924	259 632	6,0	10,9	8,0	7,3	Jul.
Ago.	163 937	55 910	40 122	259 969	4,1	10,4	7,6	5,9	Aug.
Set.	164 715	56 272	40 207	261 194	3,1	9,7	6,8	5,0	Sep.
Oct.	164 882	56 696	40 045	261 623	3,0	9,3	5,8	4,7	Oct.
Nov.	166 220	57 291	40 071	263 581	2,8	9,0	5,1	4,5	Nov.
Dic.	167 540	57 929	40 314	265 783	4,7	8,7	5,0	5,6	Dec.
<b><u>2017</u></b>									<b><u>2017</u></b>
Ene.	166 377	57 962	40 410	264 749	3,3	8,7	5,0	4,7	Jan.
Feb.	166 858	58 249	40 618	265 725	3,8	8,1	5,0	4,9	Feb.
Mar.	166 473	58 483	40 981	265 938	2,8	8,3	5,1	4,3	Mar.
Abr.	166 890	58 677	41 106	266 673	2,2	8,2	5,0	3,9	Abr.
May.	167 129	59 330	41 375	267 834	3,4	8,0	4,9	4,6	May.
Jun.	167 514	59 829	41 722	269 065	2,9	7,7	4,8	4,2	Jun.
Jul.	169 509	59 769	41 842	271 120	3,2	7,8	4,8	4,4	Jul.
Ago.	169 419	60 364	42 117	271 900	3,3	8,0	5,0	4,6	Aug.
Set.	170 760	60 931	42 569	274 260	3,7	8,3	5,9	5,0	Sep.
Oct.	171 458	61 414	43 170	276 041	4,0	8,3	7,8	5,5	Oct.
Nov.	174 179	62 189	43 798	280 165	4,8	8,5	9,3	6,3	Nov.
Dic.	175 521	63 003	43 769	282 293	4,8	8,8	8,6	6,2	Dec.
<b><u>2018</u></b>									<b><u>2018</u></b>
Ene.	175 457	63 256	43 912	282 625	5,5	9,1	8,7	6,8	Jan.
Feb.	175 992	64 079	44 274	284 345	5,5	10,0	9,0	7,0	Feb.
Mar.	177 095	64 579	44 562	286 235	6,4	10,4	8,7	7,6	Mar.
Abr.	178 919	65 307	44 823	289 049	7,2	11,3	9,0	8,4	Abr.
May.	180 727	66 240	45 265	292 231	8,1	11,6	9,4	9,1	May.

1/ Se considera el crédito total en ambas monedas, para lo cual los saldos en dólares se valúan a un tipo de cambio constante de diciembre de 2017.

La información de este cuadro se ha actualizado en la Nota Semanal N°23 (21 de junio de 2018). El calendario anual de estadísticas se presenta en la página vii de esta Nota.

A partir de la Nota Semanal N° 16 (27 de abril de 2012), los datos desde enero de 2001 no incluyen los saldos de activos y pasivos de las entidades del sistema bancario en liquidación.

2/ A partir de la Nota Semanal N° 32 (27 de agosto de 2010), la estructura de este cuadro ha sido modificada, debido a que la Superintendencia de Banca, Seguros y AFP (SBS), en aplicación de la Resolución SBS

3/ A partir de diciembre de 2008, en aplicación de la Resolución SBS N° 11356-2008, se incluyen en la categoría de créditos hipotecarios a los créditos inmobiliarios carentes de hipoteca individualizada. Antes de

Elaboración: Gerencia de Política Monetaria - Subgerencia de Diseño de Política Monetaria



**CRÉDITO AL SECTOR PRIVADO DE LAS SOCIEDADES DE DEPÓSITO, POR TIPO DE CRÉDITO Y POR MONEDA /  
CREDIT TO THE PRIVATE SECTOR OF THE DEPOSITORY CORPORATIONS BY TYPE OF CREDIT AND CURRENCY**

	SALDOS STOCKS						TASAS DE CRECIMIENTO ANUAL (%) ANNUAL GROWTH RATES (%)						
	MONEDA NACIONAL EN MILLONES DE SOLES DOMESTIC CURRENCY IN MILLIONS OF SOLES			MONEDA EXTRANJERA EN MILLONES DE US\$ FOREIGN CURRENCY IN MILLIONS OF US\$			MONEDA NACIONAL DOMESTIC CURRENCY			MONEDA EXTRANJERA FOREIGN CURRENCY			
	A Empresas 2/	Consumo 3/	Hipotecario 3/	A Empresas 2/	Consumo 3/	Hipotecario 3/	A Empresas 2/	Consumo 3/	Hipotecario 3/	A Empresas 2/	Consumo 3/	Hipotecario 3/	
<b>2015</b>													<b>2015</b>
Dic.	100 260	49 239	28 489	18 423	1 246	3 053	34,7	18,0	24,6	-20,7	-15,5	-22,4	Dec.
<b>2016</b>													<b>2016</b>
Ene.	101 797	49 366	28 767	18 314	1 226	3 002	36,8	17,4	24,3	-20,4	-15,7	-22,9	Jan.
Feb.	102 129	49 974	29 096	18 109	1 211	2 959	35,7	17,5	23,5	-20,0	-15,7	-23,0	Feb.
Mar.	102 611	50 152	29 519	18 297	1 182	2 919	29,2	15,7	22,1	-16,2	-15,2	-22,4	Mar.
Abr.	104 056	50 483	29 834	18 308	1 163	2 876	25,4	14,6	20,7	-14,6	-15,3	-21,5	Apr.
May.	102 658	51 162	30 162	18 209	1 162	2 862	20,7	14,0	19,3	-14,4	-16,0	-19,7	May.
Jun.	102 865	51 745	30 564	18 491	1 174	2 858	18,3	13,5	19,0	-9,8	-14,6	-17,2	Jun.
Jul.	103 668	51 632	30 737	18 707	1 172	2 835	16,0	13,0	18,0	-7,7	-11,4	-15,9	Jul.
Ago.	102 586	52 113	30 975	18 935	1 172	2 823	10,6	12,3	16,4	-5,1	-10,6	-14,2	Aug.
Set.	102 766	52 475	31 125	19 120	1 172	2 803	7,2	11,4	14,1	-3,0	-8,9	-12,5	Sep.
Oct.	103 400	52 870	31 128	18 976	1 181	2 752	6,2	10,8	12,5	-2,0	-7,4	-12,5	Oct.
Nov.	105 507	53 448	31 252	18 739	1 186	2 722	5,3	10,3	11,3	-1,1	-6,3	-12,1	Nov.
Dic.	105 150	54 065	31 536	19 256	1 193	2 709	4,9	9,8	10,7	4,5	-4,3	-11,3	Dec.
<b>2017</b>													<b>2017</b>
Ene.	104 078	54 113	31 685	19 228	1 188	2 693	2,2	9,6	10,1	5,0	-3,1	-10,3	Jan.
Feb.	104 081	54 393	31 958	19 376	1 190	2 673	1,9	8,8	9,8	7,0	-1,8	-9,7	Feb.
Mar.	103 456	54 594	32 339	19 450	1 200	2 668	0,8	8,9	9,6	6,3	1,5	-8,6	Mar.
Abr.	103 597	54 761	32 519	19 535	1 209	2 650	-0,4	8,5	9,0	6,7	4,0	-7,8	Apr.
May.	103 218	55 356	32 845	19 726	1 226	2 633	0,5	8,2	8,9	8,3	5,6	-8,0	May.
Jun.	103 468	55 782	33 189	19 767	1 249	2 634	0,6	7,8	8,6	6,9	6,4	-7,8	Jun.
Jul.	104 281	55 722	33 372	20 132	1 249	2 614	0,6	7,9	8,6	7,6	6,6	-7,8	Jul.
Ago.	104 587	56 313	33 669	20 010	1 250	2 607	2,0	8,1	8,7	5,7	6,7	-7,7	Aug.
Set.	105 075	56 816	34 084	20 273	1 270	2 619	2,2	8,3	9,5	6,0	8,4	-6,6	Sep.
Oct.	105 335	57 256	34 589	20 408	1 283	2 648	1,9	8,3	11,1	7,5	8,7	-3,8	Oct.
Nov.	106 124	57 985	35 266	21 004	1 298	2 633	0,6	8,5	12,8	12,1	9,4	-3,2	Nov.
Dic.	106 798	58 744	35 335	21 211	1 315	2 603	1,6	8,7	12,0	10,2	10,2	-3,9	Dec.
<b>2018</b>													<b>2018</b>
Ene.	106 646	59 022	35 580	21 238	1 307	2 571	2,5	9,1	12,3	10,5	10,0	-4,5	Jan.
Feb.	106 949	59 838	35 992	21 309	1 309	2 556	2,8	10,0	12,6	10,0	10,0	-4,4	Feb.
Mar.	107 911	60 324	36 328	21 353	1 313	2 541	4,3	10,5	12,3	9,8	9,4	-4,7	Mar.
Abr.	109 425	61 011	36 642	21 449	1 326	2 525	5,6	11,4	12,7	9,8	9,7	-4,7	Abr.
May.	109 665	61 929	37 135	21 933	1 330	2 509	6,2	11,9	13,1	11,2	8,5	-4,7	May.

1/ La información de este cuadro se ha actualizado en la Nota Semanal N° 23 (21 de junio de 2018). El calendario anual de estadísticas se presenta en la página vii de esta Nota.

A partir de la Nota Semanal N° 16 (27 de abril de 2012), los datos desde enero de 2001 no incluyen los saldos de activos y pasivos de las entidades del sistema bancario en liquidación.

2/ A partir de la Nota Semanal N° 32 (27 de agosto de 2010), la estructura de este cuadro ha sido modificada, debido a que la Superintendencia de Banca, Seguros y AFP (SBS), en aplicación de la Resolución SBS N° 11356-

3/ A partir de diciembre de 2008, en aplicación de la Resolución SBS N° 11356-2008, se incluyen en la categoría de créditos hipotecarios a los créditos inmobiliarios carentes de hipoteca individualizada. Antes de dicha fecha,

Elaboración: Gerencia de Política Monetaria - Subgerencia de Diseño de Política Monetaria





FUENTES DEL CRÉDITO AL SECTOR PRIVADO DE LAS EMPRESAS BANCARIAS EN MONEDA NACIONAL POR INSTITUCIÓN /  
SOURCES OF CREDIT TO THE PRIVATE SECTOR OF THE COMMERCIAL BANKS IN DOMESTIC CURRENCY BY INSTITUTION

(Millones de soles)<sup>1/</sup> / (Millions of soles)<sup>1/</sup>

	CRÉDITO AL SECTOR PRIVADO 2/		1. OTROS ACTIVOS DOMESTICOS / OTHER DOMESTIC ASSETS								2. OBLIGACIONES INTERNAS 3/		3. RESTO 4/	
	CREDIT TO THE PRIVATE SECTOR 2/		FONDOS DE ENCAJE / RESERVES		OTROS DEPÓSITOS EN EL BCRP / OTHER DEPOSITS AT BCRP		CERTIFICADOS BCRP / BCRP CERTIFICATES		TOTAL		DOMESTIC LIABILITIES 3/		OTHER 4/	
	May.2017	May.2018	May.2017	May.2018	May.2017	May.2018	May.2017	May.2018	May.2017	May.2018	May.2017	May.2018	May.2017	May.2018
CRÉDITO	44 725	49 112	2 097	2 204	70	300	8 812	7 151	10 979	9 656	38 108	43 176	17 596	15 592
SCOTIABANK	25 873	27 656	587	592	542	225	2 113	2 364	3 242	3 181	19 115	23 136	10 000	7 702
CONTINENTAL	31 270	33 632	1 497	1 646	44	203	6 043	5 269	7 584	7 118	28 523	30 703	10 330	10 046
INTERBANK	19 485	21 485	811	770	0	0	1 373	1 538	2 184	2 308	16 757	18 911	4 911	4 881
CITIBANK	1 338	1 266	19	67	0	30	500	1 281	519	1 378	1 709	2 215	149	428
FINANCIERO	4 725	5 093	131	129	8	15	168	161	308	305	3 730	4 537	1 302	861
INTERAMERICANO	6 070	6 391	178	211	0	0	50	762	228	973	5 162	6 228	1 136	1 136
COMERCIO	1 280	1 284	49	68	106	0	7	2	162	70	1 107	1 156	335	199
MIBANCO	8 674	9 591	192	297	300	13	1 403	1 737	1 895	2 047	7 010	7 550	3 558	4 087
GNB	2 961	2 889	45	38	10	0	656	727	711	765	2 841	3 151	830	504
FALABELLA	3 821	3 264	110	105	0	30	543	487	653	622	2 540	2 587	1 934	1 299
SANTANDER	1 516	1 633	15	11	8	70	160	60	183	141	830	1 403	869	371
RIPLEY	1 783	1 763	84	58	0	0	157	284	240	342	1 651	1 658	372	447
AZTECA	377	368	45	43	5	2	62	0	112	45	372	330	118	83
DEUTSCHE	0	0	0	0	0	0	0	0	0	0	0	0	0	0
CENCOSUD	489	691	146	103	0	5	0	0	146	108	465	673	170	126
ICBC	1	5	12	6	10	0	30	0	52	6	52	142	1	-131
TOTAL	154 387	166 124	6 019	6 347	1 103	893	22 076	21 824	29 197	29 064	129 973	147 556	53 612	47 631

1/ La información de este cuadro se ha actualizado en la Nota Semanal N° 23 (21 de junio de 2018). El calendario anual de publicación de estas estadísticas se presenta en la página vii de la presente Nota.

A partir de la Nota Semanal N° 16 (27 de abril de 2012), los datos desde enero de 2001 no incluyen los saldos de activos y pasivos de las entidades del sistema bancario en liquidación.

2/ Equivalente a  $[-(1)+(2)+(3)]$ .

3/ Incluye depósitos, adeudados y valores.

4/ Incluye con signo negativo los otros activos de las empresas bancarias y con signo positivo el patrimonio y resto de otros pasivos.

Elaboración: Gerencia de Política Monetaria - Subgerencia de Diseño de Política Monetaria

**FUENTES DEL CRÉDITO AL SECTOR PRIVADO DE LAS EMPRESAS BANCARIAS EN MONEDA EXTRANJERA POR INSTITUCIÓN /  
SOURCES OF CREDIT TO THE PRIVATE SECTOR OF THE COMMERCIAL BANKS IN FOREIGN CURRENCY BY INSTITUTION**

(Millones de US dólares)<sup>1/</sup> / (Millions of US dollars)<sup>1/</sup>

	CREDITO AL SECTOR PRIVADO 2/		1. ACTIVOS EXTERNOS DE CORTO PLAZO		2. DEPOSITOS EN BCRP 3/		3. OBLIGACIONES INTERNAS 4/		4. PASIVOS CON EL EXTERIOR / EXTERNAL LIABILITIES						5. RESTO 5/	
	CREDIT TO THE PRIVATE SECTOR 2/		SHORT TERM EXTERNAL ASSETS		DEPOSITS AT BCRP 3/		DOMESTIC LIABILITIES 4/		CORTO PLAZO / SHORT TERM		LARGO PLAZO / LONG TERM		TOTAL		OTHER 5/	
	May.2017	May.2018	May.2017	May.2018	May.2017	May.2018	May.2017	May.2018	May.2017	May.2018	May.2017	May.2018	May.2017	May.2018	May.2017	May.2018
CRÉDITO	9 153	9 512	910	1 042	6 090	5 048	11 325	12 008	1 441	836	3 871	3 876	5 312	4 712	-483	-1 119
SCOTIABANK	4 042	4 572	196	176	2 589	1 972	4 858	4 719	559	631	1 674	1 815	2 233	2 446	-264	-446
CONTINENTAL	4 855	5 344	397	606	4 879	2 717	7 078	6 402	241	782	1 874	1 329	2 115	2 111	939	154
INTERBANK	2 149	2 499	547	398	1 939	1 336	3 421	3 465	61	90	1 246	1 333	1 308	1 423	-95	-655
CITIBANK	157	178	7	37	931	487	820	436	8	1	10	2	18	3	257	263
FINANCIERO	484	531	59	67	388	293	772	740	25	50	98	54	123	104	37	48
INTERAMERICANO	832	1 026	66	123	821	402	1 332	1 321	142	146	119	94	261	240	127	-10
COMERCIO	36	51	12	8	80	48	108	95	19	10	0	0	20	10	-1	1
MIBANCO	45	31	24	36	165	177	196	194	3	0	4	0	6	0	31	49
GNB	286	274	7	6	178	150	433	381	14	2	10	10	24	12	13	39
FALABELLA	10	5	7	8	92	75	103	80	0	0	0	0	0	0	6	8
SANTANDER	422	512	19	8	594	451	864	716	18	29	75	95	93	124	78	130
RIPLEY	0	0	1	1	10	9	6	5	0	0	0	0	0	0	5	5
AZTECA	0	0	3	3	2	1	7	5	0	0	0	0	0	0	-2	-1
DEUTSCHE	0	0	0	0	0	0	0	0	0	0	0	0	0	0	0	0
CENCOSUD	0	0	0	0	1	1	1	1	0	0	0	0	0	0	0	0
ICBC	40	57	4	7	20	88	69	119	5	0	18	9	23	9	-29	25
<b>TOTAL</b>	<b>22 510</b>	<b>24 593</b>	<b>2 260</b>	<b>2 525</b>	<b>18 777</b>	<b>13 254</b>	<b>31 395</b>	<b>30 687</b>	<b>2 536</b>	<b>2 577</b>	<b>8 998</b>	<b>8 616</b>	<b>11 534</b>	<b>11 194</b>	<b>618</b>	<b>-1 510</b>

1/ La información de este cuadro se ha actualizado en la Nota Semanal N° 23 (21 de junio de 2018). El calendario anual de publicación de estas estadísticas se presenta en la página vii de la presente Nota.

A partir de la Nota Semanal N° 16 (27 de abril de 2012), los datos desde enero de 2001 no incluyen los saldos de activos y pasivos de las entidades del sistema bancario en liquidación.

2/ Equivalente a  $[-(1)-(2)+(3)+(4)+(5)]$ .

3/ Incluye depósitos de encaje y *overnight*.

4/ Incluye depósitos, adeudados y valores.

5/ Incluye con signo negativo los activos externos de largo plazo y el resto de otros activos de las empresas bancarias y; con signo positivo, el patrimonio y el resto de otros pasivos de las mismas instituciones.

Elaboración: Gerencia de Política Monetaria - Subgerencia de Diseño de Política Monetaria

**INDICADORES DE LAS EMPRESAS BANCARIAS<sup>1/</sup> /  
COMMERCIAL BANK INDICATORS<sup>1/</sup>**

Bancos	Colocaciones <i>Loans</i>						Cartera atrasada / Colocaciones (%) <sup>3/</sup>			Gastos Operativos / Margen Financiero e Ingreso Neto Por Servicios Financieros (%) <sup>4/</sup>				Utilidad acumulada <sup>5/</sup> (millones de Soles)			Ratio de capital global <sup>6/</sup> (%)		
	Participación (%) <i>Share</i>			Tasa mensual de crecimiento (%) <sup>2/</sup>			<i>Non performing loans to total gross loans</i>			<i>Operative expenses as a percentage of financial margin and non financial income from financial services</i>				<i>Net income (millions of Soles)</i>			<i>Regulatory capital to risk-weighted assets</i>		
	2017		2018	Abr.17/ Dic.16		Abr.18/ Abr.17	Abr.18/ Dic.17	2017		2018	2017		2018	2017		2018	2017		2018
	Abr.	Dic.	Abr.				Abr.	Dic.	Abr.		Abr.	Dic.	Abr.	Abr.	Dic.	Abr.	Abr.	Dic.	Mar. <sup>7/</sup>
Crédito	32,9	33,2	33,0	-0,1	0,6	0,5	2,9	3,0	2,9	37,3	39,5	36,7	928,7	2 988,1	1 111,5	16,6	15,1	15,9	
Interbank	11,5	11,4	11,7	0,7	0,8	1,3	2,8	2,9	2,7	43,1	42,4	38,3	276,8	902,0	362,0	17,0	16,1	17,5	
Citibank	0,9	0,8	0,7	-1,5	-1,4	-3,2	0,0	0,0	0,0	48,3	44,2	39,0	45,5	159,6	62,6	30,3	26,0	26,7	
Scotiabank	17,6	16,9	17,7	1,7	0,7	1,8	3,2	3,2	3,2	36,9	36,6	36,7	384,3	1 221,0	415,3	14,2	15,5	15,2	
Continental	20,6	21,3	20,7	-1,7	0,7	0,0	3,0	2,7	3,1	38,7	37,7	38,8	434,4	1 387,1	452,5	15,3	14,2	15,0	
Comercio	0,6	0,6	0,6	1,6	0,3	-0,8	3,8	3,1	3,5	54,0	54,3	52,5	11,3	33,9	10,6	12,6	12,1	12,5	
Financiero	2,7	2,6	2,7	0,0	0,6	0,7	4,7	3,7	3,8	63,9	60,8	58,4	3,5	20,6	17,7	13,5	13,1	13,0	
BanBif	3,8	3,8	3,9	1,0	0,8	0,8	2,6	3,1	3,2	50,1	48,5	47,2	27,8	90,9	30,6	13,2	13,3	13,1	
Mibanco	3,8	3,8	3,8	0,4	0,8	0,7	4,7	4,7	5,2	55,0	49,8	49,2	94,1	361,7	154,9	16,4	15,3	15,1	
GNB	1,6	1,6	1,5	0,8	-0,1	-0,8	2,4	2,5	2,9	53,6	52,3	50,4	14,1	41,0	25,3	14,4	13,8	14,6	
Falabella	1,6	1,4	1,3	-1,0	-1,4	-2,3	6,4	7,8	7,5	52,8	54,2	58,0	25,7	72,3	22,5	15,8	17,2	18,5	
Santander	1,3	1,2	1,3	2,4	0,8	1,6	0,6	0,8	1,0	38,0	36,0	42,9	20,6	74,3	22,6	16,6	17,3	17,1	
Ripley	0,7	0,8	0,7	-0,8	0,1	-1,4	3,3	3,0	3,4	54,3	56,4	55,6	16,7	70,6	19,0	15,0	14,4	14,8	
Azteca	0,2	0,2	0,1	1,3	-0,1	-1,2	9,4	9,5	9,6	65,7	71,2	71,0	1,0	2,7	1,9	24,1	23,3	23,5	
Cencosud	0,2	0,3	0,3	-2,1	2,9	2,1	5,8	4,1	5,6	69,3	70,1	56,8	4,5	12,7	6,0	22,3	16,6	17,1	
ICBC	0,1	0,1	0,1	12,6	-3,9	-4,0	0,0	0,0	0,0	179,0	83,0	157,7	-3,0	3,9	-3,4	50,3	56,7	42,8	
Empresas bancarias	100,0	100,0	100,0	0,0	0,6	0,6	3,1	3,1	3,1	42,3	42,4	40,9	2 286,0	7 442,3	2 711,7	15,9	15,2	15,8	

1/ La información de este cuadro se ha actualizado en la Nota Semanal N° 25 (5 de julio de 2018). Los indicadores presentados no incluyen información de las sucursales de la banca en el exterior, excepto en el indicador de palanca global.

2/ Calculada manteniendo constante el tipo de cambio contable del periodo de referencia.

3/ La cartera atrasada incluye los créditos vencidos y en cobranza judicial. A partir de marzo de 2018 se difunde este indicador, en vez del ratio de cartera morosa neta (que incluye además la cartera refinanciada y la reestructurada, deducidas las provisiones) sobre colocaciones netas.

4/ Los gastos operativos incluyen los gastos administrativos, depreciación y amortización. El margen financiero es la diferencia entre

5/ Corresponde a la utilidad neta del ejercicio.

ingresos y gastos financieros. Los ingresos netos por servicios financieros corresponden a aquellos generados por operaciones contingentes y servicios, según Resolución SBS N° 7036-2012, vigente a partir de enero de 2013.

6/ Corresponde a la utilidad neta del ejercicio.

7/ El ratio de capital global, es igual al patrimonio efectivo dividido por los activos ponderados por riesgo. Se considera el riesgo de crédito, el riesgo de mercado y el riesgo operacional. A partir de marzo de 2018, se publica este indicador en vez de la palanca global, que es su inversa.

8/ Última información disponible.

Fuente: Balances de comprobación de las empresas bancarias y Superintendencia de Banca, Seguros y AFP.

Elaboración: Gerencia de Operaciones Monetarias y Estabilidad Financiera - Subgerencia de Análisis del Sistema Financiero y del Mercado de Capitales.

OBLIGACIONES DE LAS SOCIEDADES DE DEPÓSITO CON EL SECTOR PÚBLICO /  
LIABILITIES OF THE DEPOSITORY CORPORATIONS TO THE PUBLIC SECTOR

(Millones de soles y US dólares)<sup>1/</sup> / (Millions of soles and US dollars)<sup>1/</sup>

	MONEDA NACIONAL DOMESTIC CURRENCY					MONEDA EXTRANJERA (MILLONES DE US\$) FOREIGN CURRENCY (MILLIONS OF US\$)					TOTAL TOTAL					
	A. GOBIERNO NACIONAL NATIONAL GOVERNMENT	B. GOBIERNOS REGIONALES REGIONAL GOVERNMENTS	C. GOBIERNOS LOCALES LOCAL GOVERNMENTS	D. EMPRESAS PÚBLICAS PUBLIC CORPORATIONS	TOTAL SECTOR PÚBLICO (A+B+C+D)	A. GOBIERNO NACIONAL NATIONAL GOVERNMENT	B. GOBIERNOS REGIONALES REGIONAL GOVERNMENTS	C. GOBIERNOS LOCALES LOCAL GOVERNMENTS	D. EMPRESAS PÚBLICAS PUBLIC CORPORATIONS	TOTAL SECTOR PÚBLICO (A+B+C+D)	A. GOBIERNO NACIONAL NATIONAL GOVERNMENT	B. GOBIERNOS REGIONALES REGIONAL GOVERNMENTS	C. GOBIERNOS LOCALES LOCAL GOVERNMENTS	D. EMPRESAS PÚBLICAS PUBLIC CORPORATIONS	TOTAL SECTOR PÚBLICO (A+B+C+D)	
<b>2015</b>																<b>2015</b>
Dic.	41 896	682	1 743	3 552	47 873	14 629	11	15	468	15 123	91 780	721	1 795	5 147	99 443	Dec.
<b>2016</b>																<b>2016</b>
Ene.	39 262	956	1 950	4 580	46 747	14 535	16	16	263	14 830	89 697	1 012	2 006	5 491	98 207	Jan.
Feb.	38 161	1 056	2 104	4 540	45 861	14 607	13	15	374	15 009	89 578	1 102	2 158	5 856	98 694	Feb.
Mar.	39 847	1 042	2 025	4 436	47 349	15 646	11	19	386	16 062	91 947	1 078	2 088	5 723	100 835	Mar.
Abr.	42 831	985	1 889	4 044	49 748	15 735	10	18	364	16 128	94 442	1 019	1 949	5 237	102 648	Apr.
May.	42 676	979	1 774	3 769	49 198	15 342	6	20	541	15 910	94 379	1 000	1 841	5 593	102 813	May.
Jun.	42 688	887	1 716	3 753	49 044	15 467	7	21	568	16 063	93 574	908	1 786	5 622	101 890	Jun.
Jul.	41 343	916	1 610	3 549	47 418	16 321	7	21	559	16 909	96 183	940	1 683	5 427	104 232	Jul.
Ago.	40 689	833	1 762	3 771	47 054	15 961	12	21	524	16 518	94 797	875	1 832	5 547	103 051	Aug.
Set.	40 826	770	1 668	3 812	47 076	15 719	22	56	514	16 310	94 270	843	1 858	5 558	102 529	Sep.
Oct.	39 956	670	1 599	3 904	46 129	15 976	6	20	497	16 499	93 634	689	1 667	5 576	101 565	Oct.
Nov.	40 939	606	1 560	3 731	46 836	16 090	9	20	459	16 578	95 806	636	1 629	5 297	103 368	Nov.
Dic.	38 914	546	1 534	3 607	44 601	16 214	8	9	494	16 724	93 393	572	1 565	5 265	100 795	Dic.
<b>2017</b>																<b>2017</b>
Ene.	37 398	495	1 474	4 291	43 658	16 487	7	8	416	16 918	91 475	519	1 500	5 655	99 150	Jan.
Feb.	37 412	493	1 674	3 467	43 046	16 466	28	7	429	16 930	91 093	583	1 696	4 865	98 237	Feb.
Mar.	41 002	482	1 849	3 159	46 491	16 228	9	8	550	16 795	93 742	512	1 876	4 946	101 077	Mar.
Abr.	43 912	465	1 689	3 420	49 486	16 255	5	7	575	16 842	96 578	481	1 713	5 283	104 055	Apr.
May.	44 645	451	1 610	3 267	49 972	16 185	43	8	436	16 672	97 571	590	1 635	4 692	104 488	May.
Jun.	43 672	427	1 537	3 231	48 867	16 282	11	8	565	16 867	96 590	464	1 563	5 068	103 685	Jun.
Jul.	45 166	434	1 427	3 278	50 305	16 866	36	9	484	17 395	99 813	551	1 455	4 847	106 666	Jul.
Ago.	42 530	450	1 520	3 534	48 033	14 779	9	8	429	15 225	90 413	478	1 544	4 925	97 360	Aug.
Set.	42 848	417	1 594	3 593	48 452	14 660	9	8	357	15 034	90 786	445	1 621	4 760	97 612	Sep.
Oct.	42 158	388	1 549	3 775	47 870	14 478	4	7	322	14 811	89 210	403	1 572	4 823	96 007	Oct.
Nov.	42 011	391	1 597	3 942	47 942	14 191	5	7	322	14 526	87 849	407	1 621	4 984	94 861	Nov.
Dic.	51 819	366	1 604	4 509	58 298	10 274	5	23	319	10 621	85 106	382	1 679	5 542	92 709	Dic.
<b>2018</b>																<b>2018</b>
Ene.	48 247	409	1 747	4 664	55 067	10 288	5	17	323	10 634	81 374	426	1 803	5 705	89 309	Jan.
Feb.	47 221	405	1 924	4 896	54 446	9 961	6	15	388	10 369	79 694	423	1 972	6 162	88 250	Feb.
Mar.	50 347	397	1 971	4 568	57 283	9 851	4	16	415	10 285	82 164	411	2 022	5 908	90 505	Mar.
Abr.	55 141	419	1 907	3 939	61 405	9 758	5	14	387	10 164	86 856	434	1 952	5 195	94 437	Abr.

1/ La información de este cuadro se ha actualizado en la Nota Semanal N° 19 (24 de mayo de 2018). El calendario anual de publicación de estas estadísticas se presenta en la página vii de la presente Nota. Se incluyen como obligaciones a los depósitos y valores cuyos titulares o poseedores sean organismos del sector público.

A partir de la Nota Semanal N° 16 (27 de abril de 2012), los datos desde enero de 2001 no incluyen los saldos de activos y pasivos de las entidades del sistema bancario en liquidación.

Elaboración: Gerencia de Política Monetaria - Subgerencia de Diseño de Política Monetaria

CRÉDITO NETO AL SECTOR PÚBLICO DE LAS SOCIEDADES DE DEPÓSITO /  
CREDIT TO THE PUBLIC SECTOR OF THE DEPOSITORY CORPORATIONS

(Millones de soles)<sup>1/</sup> / (Millions of soles)<sup>1/</sup>

	2016				2017				2018				
	DICIEMBRE / DECEMBER				DICIEMBRE / DECEMBER				MAYO / MAY				
	Soles Domestic currency	US dólares Foreign currency		TOTAL	Soles Domestic currency	US dólares Foreign currency		TOTAL	Soles Domestic currency	US dólares Foreign currency		TOTAL	
		(Mill. S/)	(Mill.US\$)			(Mill. S/)	(Mill.US\$)			(Mill. S/)	(Mill.US\$)		
<b>TOTAL</b>	<b>-25 016</b>	<b>-53 184</b>	<b>-15 829</b>	<b>-78 200</b>	<b>-34 066</b>	<b>-28 761</b>	<b>-8 877</b>	<b>-62 827</b>	<b>-37 881</b>	<b>-25 267</b>	<b>-7 727</b>	<b>-63 148</b>	<b>TOTAL</b>
<b>1. Gobierno Central</b>	<b>-14 265</b>	<b>-48 400</b>	<b>-14 405</b>	<b>-62 665</b>	<b>-21 409</b>	<b>-27 252</b>	<b>-8 411</b>	<b>-48 661</b>	<b>-23 866</b>	<b>-24 646</b>	<b>-7 537</b>	<b>-48 512</b>	<b>1. Central Government</b>
Activos	16 243	2 751	819	18 995	20 911	4 110	1 268	25 020	22 762	4 308	1 318	27 070	Assets
Pasivos	30 508	51 152	15 224	81 660	42 320	31 361	9 679	73 681	46 628	28 954	8 854	75 582	Liabilities
<b>2. Resto</b>	<b>-10 751</b>	<b>-4 784</b>	<b>-1 424</b>	<b>-15 535</b>	<b>-12 656</b>	<b>-1 510</b>	<b>-466</b>	<b>-14 166</b>	<b>-14 015</b>	<b>-621</b>	<b>-190</b>	<b>-14 636</b>	<b>2. Rest of public sector</b>
Activos	3 342	258	77	3 600	3 321	1 540	475	4 862	2 644	2 336	714	4 980	Assets
Pasivos	14 093	5 042	1 501	19 135	15 977	3 050	941	19 027	16 659	2 956	904	19 616	Liabilities
<b>BANCO CENTRAL DE RESERVA</b>	<b>-22 350</b>	<b>-48 283</b>	<b>-14 370</b>	<b>-70 634</b>	<b>-34 895</b>	<b>-27 982</b>	<b>-8 636</b>	<b>-62 877</b>	<b>-38 608</b>	<b>-25 892</b>	<b>-7 918</b>	<b>-64 499</b>	<b>CENTRAL RESERVE BANK</b>
<b>1. Gobierno Central</b>	<b>-22 350</b>	<b>-48 283</b>	<b>-14 370</b>	<b>-70 634</b>	<b>-34 895</b>	<b>-27 981</b>	<b>-8 636</b>	<b>-62 876</b>	<b>-38 618</b>	<b>-25 892</b>	<b>-7 918</b>	<b>-64 510</b>	<b>1. Central Government</b>
Activos 2/	704	1 934	575	2 638	645	1 943	600	2 588	645	1 830	560	2 476	Assets 2/
Pasivos	23 055	50 217	14 946	73 271	35 540	29 924	9 236	65 464	39 263	27 722	8 478	66 985	Liabilities
<b>2. Resto</b>	<b>0</b>	<b>0</b>	<b>0</b>	<b>0</b>	<b>0</b>	<b>-1</b>	<b>0</b>	<b>-2</b>	<b>10</b>	<b>0</b>	<b>0</b>	<b>10</b>	<b>2. Rest of public sector</b>
Activos	0	0	0	0	0	0	0	0	0	0	0	0	Assets
Pasivos	0	0	0	0	0	1	0	2	-10	0	0	-10	Liabilities
<b>BANCO DE LA NACIÓN</b>	<b>724</b>	<b>-692</b>	<b>-206</b>	<b>32</b>	<b>2 213</b>	<b>-700</b>	<b>-216</b>	<b>1 513</b>	<b>4 524</b>	<b>-619</b>	<b>-189</b>	<b>3 905</b>	<b>BANCOS DE LA NACION</b>
<b>1. Gobierno Central</b>	<b>3 960</b>	<b>-662</b>	<b>-197</b>	<b>3 298</b>	<b>5 736</b>	<b>-514</b>	<b>-159</b>	<b>5 222</b>	<b>7 858</b>	<b>-357</b>	<b>-109</b>	<b>7 501</b>	<b>1. Central Government</b>
Activos	8 208	219	65	8 427	10 197	884	273	11 081	10 857	845	258	11 702	Assets
Pasivos	4 248	881	262	5 129	4 461	1 398	432	5 859	2 999	1 202	368	4 202	Liabilities
<b>2. Resto</b>	<b>-3 236</b>	<b>-30</b>	<b>-9</b>	<b>-3 266</b>	<b>-3 523</b>	<b>-186</b>	<b>-57</b>	<b>-3 709</b>	<b>-3 334</b>	<b>-262</b>	<b>-80</b>	<b>-3 596</b>	<b>2. Rest of public sector</b>
Activos	338	0	0	338	84	0	0	84	88	0	0	88	Assets
Pasivos	3 574	30	9	3 605	3 607	186	57	3 793	3 423	262	80	3 684	Liabilities
<b>RESTO DE SOCIEDADES DE DEPÓSITO</b>	<b>-3 389</b>	<b>-4 209</b>	<b>-1 253</b>	<b>-7 598</b>	<b>-1 384</b>	<b>-79</b>	<b>-24</b>	<b>-1 463</b>	<b>-3 797</b>	<b>1 244</b>	<b>380</b>	<b>-2 554</b>	<b>REST OF DEPOSITORY CORPORATIONS</b>
<b>1. Gobierno Central</b>	<b>4 125</b>	<b>545</b>	<b>162</b>	<b>4 671</b>	<b>7 749</b>	<b>1 243</b>	<b>384</b>	<b>8 992</b>	<b>6 894</b>	<b>1 603</b>	<b>490</b>	<b>8 497</b>	<b>1. Central Government</b>
Activos	7 331	598	178	7 930	10 068	1 282	396	11 351	11 259	1 633	499	12 892	Assets
Pasivos	3 206	53	16	3 259	2 319	39	12	2 358	4 366	30	9	4 395	Liabilities
<b>2. Resto</b>	<b>-7 515</b>	<b>-4 754</b>	<b>-1 415</b>	<b>-12 268</b>	<b>-9 133</b>	<b>-1 323</b>	<b>-408</b>	<b>-10 455</b>	<b>-10 691</b>	<b>-360</b>	<b>-110</b>	<b>-11 051</b>	<b>2. Rest of public sector</b>
Activos	3 004	258	77	3 262	3 237	1 540	475	4 778	2 556	2 336	714	4 891	Assets
Pasivos	10 519	5 012	1 492	15 530	12 370	2 863	884	15 233	13 247	2 695	824	15 942	Liabilities

1/ La información de este cuadro se ha actualizado en la Nota Semanal N°23 (21 de junio de 2018). El calendario anual de publicación de estas estadísticas se presenta en la página vii de la presente Nota.

A partir de la Nota Semanal N° 16 (27 de abril de 2012), los datos desde enero de 2001 no incluyen los saldos de activos y pasivos de las entidades del sistema bancario en liquidación.

2/ Incluye los bonos del Tesoro Público adquiridos por el BCRP en el mercado secundario, de acuerdo con el Artículo 61 de la Ley Orgánica del BCRP.

Elaboración: Gerencia de Política Monetaria - Subgerencia de Diseño de Política Monetaria



**DISTINTOS CONCEPTOS DE LA LIQUIDEZ INTERNACIONAL DEL BANCO CENTRAL DE RESERVA DEL PERÚ /  
CONCEPTS OF CENTRAL RESERVE BANK OF PERU INTERNATIONAL LIQUIDITY**

(Millones de US dólares) <sup>1/</sup> / (Millions of US dollars) <sup>1/</sup>

	LIQUIDEZ TOTAL INTERNATIONAL ASSETS					RESERVAS INTERNACIONALES NETAS NET INTERNATIONAL RESERVES			POSICION DE CAMBIO NET INTERNATIONAL POSITION		Valuación contable del Oro USS/Oz Troy Book value of gold USS/Oz Troy		
	Depósitos 3/	Valores 4/	Oro y Plata 5/	Suscrip. FMI, BIS y FLAR	Otros 6/	Liquidez total	Activos Internac. (Reservas Brutas)	Obligac. Corto Pzo. Internac. (-)	Reservas Internac. Netas	Obligac. Corto Pzo. C/. Resid. (neto) (-)			Posición de Cambio 7/
	Deposits 3/	Securities 4/	Gold and Silver (market value) 5/	IMF and FLAR capital subscriptions	Others 6/	Total International Assets  F= A+B+C+D+E	Gross International Reserves	Short term International Liabilities  (-) H	Net International Reserves  I=G-H	Short term Liabilities with residents (net) (-) J	Net International Position 7/	K=I-J	
<b>2015</b>	<b>A</b>	<b>B</b>	<b>C</b>	<b>D</b>	<b>E</b>	<b>F</b>	<b>G</b>	<b>H</b>	<b>I=G-H</b>	<b>J</b>	<b>K=I-J</b>		<b>2015</b>
Dic.	20 122	38 491	1 181	1 600	143	61 537	61 537	52	61 485	35 627	25 858	1 060	Dec.
<b>2016</b>													<b>2016</b>
Ene.	17 554	39 491	1 245	1 593	144	60 027	60 027	46	59 981	34 332	25 649	1 117	Jan.
Feb.	16 004	41 498	1 381	1 359	65	60 307	60 306	108	60 198	35 184	25 014	1 239	Feb.
Mar.	16 039	42 588	1 373	1 376	54	61 430	61 429	148	61 281	36 307	24 974	1 232	Mar.
Abr.	15 293	43 273	1 441	1 382	54	61 443	61 442	169	61 273	36 199	25 074	1 293	Apr.
May.	17 174	40 678	1 354	1 378	89	60 673	60 673	54	60 619	35 651	24 968	1 215	May
Jun.	16 508	39 967	1 475	1 376	286	59 612	59 611	47	59 564	34 197	25 367	1 323	Jun.
Jul.	17 757	40 403	1 495	1 367	129	61 151	61 150	64	61 086	33 775	27 311	1 341	Jul.
Ago.	17 717	41 219	1 459	1 373	72	61 840	61 839	70	61 769	34 418	27 351	1 308	Aug.
Set.	18 667	39 999	1 467	1 374	112	61 619	61 618	43	61 575	34 135	27 440	1 316	Sep.
Oct.	21 123	37 999	1 425	1 360	142	62 049	62 049	40	62 009	34 658	27 351	1 278	Oct.
Nov.	20 505	38 210	1 309	1 347	84	61 455	61 455	91	61 364	34 236	27 128	1 174	Nov.
Dic.	21 674	37 341	1 283	1 341	107	61 746	61 746	60	61 686	34 570	27 116	1 151	Dec.
<b>2017</b>													<b>2017</b>
Ene.	23 817	36 126	1 352	1 351	52	62 698	62 698	126	62 572	35 307	27 265	1 213	Jan.
Feb.	23 139	36 431	1 394	1 347	68	62 379	62 379	88	62 291	34 359	27 932	1 251	Feb.
Mar.	23 127	36 679	1 390	1 349	61	62 606	62 605	118	62 487	33 737	28 750	1 247	Mar.
Abr.	25 266	34 993	1 414	1 359	74	63 106	63 106	108	62 998	33 280	29 718	1 268	Apr.
May.	24 155	36 557	1 414	1 375	64	63 565	63 565	151	63 414	33 563	29 851	1 268	May
Jun.	23 950	35 953	1 394	1 381	109	62 787	62 787	186	62 601	33 067	29 534	1 250	Jun.
Jul.	25 549	34 811	1 416	1 395	68	63 239	63 239	189	63 050	32 530	30 520	1 270	Jul.
Ago.	21 466	37 742	1 474	1 403	72	62 157	62 157	152	62 005	29 507	32 498	1 322	Aug.
Set.	22 622	38 843	1 427	1 403	128	64 423	64 423	63	64 360	30 443	33 917	1 280	Sep.
Oct.	19 758	40 897	1 417	1 401	123	63 596	63 595	35	63 560	29 641	33 919	1 271	Oct.
Nov.	21 569	38 589	1 421	1 404	74	63 057	63 057	74	62 983	29 010	33 973	1 275	Nov.
Dic.	22 775	37 869	1 452	1 550	86	63 732	63 731	110	63 621	26 128	37 493	1 303	Dec
<b>2018</b>													<b>2018</b>
Ene.	23 297	37 987	1 497	1 575	57	64 413	64 413	123	64 290	26 263	38 027	1 343	Jan.
Feb.	17 519	41 383	1 469	1 565	133	62 069	62 069	184	61 885	23 653	38 232	1 318	Feb
Mar.	17 577	41 481	1 477	1 575	121	62 231	62 230	198	62 032	23 931	38 101	1 326	Mar
Abr.	19 290	37 713	1 466	1 561	194	60 224	60 224	34	60 190	22 122	38 068	1 315	Apr.
May.	18 061	38 942	1 448	1 544	117	60 112	60 111	46	60 065	21 928	38 137	1 299	May.
Jun.	15 815	40 103	1 391	1 591	214	59 114	59 113	34	59 079	20 959	38 120	1 248	Jun.
Jul.7	17 930	39 199	1 399	1 594	88	60 210	60 210	50	60 160	21 989	38 171	1 255	Jul.7

1/ La información de este cuadro se ha actualizado en la Nota Semanal N° 26 del 12 de julio de 2018. El calendario anual de publicación de estas estadísticas se sienta en la página vii de esta Nota.

2/ La "Liquidez Total" es sin deducción alguna. En el concepto de "Reservas Brutas" no se considera la plata. En las "Reservas Netas" se deduce las obligaciones internacionales de corto y largo plazo. En la "Posición de Cambio" se deduce las obligaciones de corto y largo plazo con residentes.

3/ Comprende los "Depósitos" constituidos bajo la modalidades a la vista y a plazo en bancos del exterior.

Elaboración: Gerencia de Política Monetaria  
Subgerencia de Diseño de Política Monetaria.

4/ Considera los "Valores" de corto y largo plazo emitidos por el Tesoro de los EE.UU., el Banco de Pagos Internacionales (BIS), organismos supranacionales, entidades públicas extranjeras y otros valores con respaldo soberano de gobiernos.

5/ El volumen físico de oro es 1,1 millones de onzas troy.

6/ Incluye principalmente los saldos activos del Convenio con la Asociación Latinoamericana de Integración (ALADI).

7/ Desde diciembre de 2014 se ha modificado la metodología de registro de las operaciones de reporte de monedas, de acuerdo al Reglamento de Operaciones de Reporte aplicable a las Empresas del Sistema Financiero (Resolución SBS N° 5790-2014, del 2 de setiembre de 2014).

**FUENTES DE VARIACIÓN DE LA EMISIÓN PRIMARIA /  
SOURCES OF VARIATION OF THE MONETARY BASE**

 (Millones de soles)<sup>1/</sup> / (Millions of soles)<sup>1/</sup>

	2016	2017					2018					Flujo anual	
	Flujo anual	I	II	III	IV	Flujo anual	I	2/ Abr.	May.	Jun.	Jul.7		
<b>FLUJO DE EMISIÓN PRIMARIA (I+II)</b>	<b>2 083</b>	<b>-3 057</b>	<b>1 526</b>	<b>445</b>	<b>4 918</b>	<b>3 833</b>	<b>-1 591</b>	<b>-824</b>	<b>-548</b>	<b>1 347</b>	<b>3 181</b>	<b>1 565</b>	<b>FLOW OF THE MONETARY BASE (I+II)</b>
<b>I. OPERACIONES CAMBIARIAS</b>	<b>2 783</b>	<b>4 447</b>	<b>1 990</b>	<b>13 456</b>	<b>11 217</b>	<b>31 111</b>	<b>1 506</b>	<b>2</b>	<b>55</b>	<b>201</b>	<b>46</b>	<b>1 811</b>	<b>I. FOREIGN EXCHANGE OPERATIONS</b>
1. <b>COMPRAS NETAS EN MESA</b>	2 319	3 364	1 687	11 461	479	16 991	590	0	0	0	0	590	1. <b>OVER THE COUNTER</b>
a. Compras	6 858	3 364	1 687	11 461	479	16 991	590	0	0	0	0	590	a. Purchases
b. Ventas	4 540	0	0	0	0	0	0	0	0	0	0	0	b. Sales
2. <b>SECTOR PÚBLICO</b>	-1 057	928	0	0	12 531	13 459	1 316	0	53	199	46	1 614	2. <b>PUBLIC SECTOR</b>
a. Deuda externa	0	0	0	0	0	0	0	0	0	0	0	0	a. External Public Debt
b. Otros	-1 057	928	0	0	12 531	13 459	1 316	0	53	199	46	1 614	b. Other net purchases
3. <b>OTROS 3/</b>	1 522	155	304	1 995	-1 793	661	-400	2	2	2	0	-394	3. <b>OTHERS 3/</b>
<b>II. RESTO DE OPERACIONES MONETARIAS</b>	<b>-700</b>	<b>-7 504</b>	<b>-464</b>	<b>-13 011</b>	<b>-6 299</b>	<b>-27 279</b>	<b>-3 097</b>	<b>-826</b>	<b>-604</b>	<b>1 146</b>	<b>3 135</b>	<b>-246</b>	<b>II. REST OF MONETARY OPERATIONS</b>
1. <b>SISTEMA FINANCIERO</b>	-1 376	-2 095	-159	-4 402	27	-6 629	-4 780	-3 287	-940	895	1 770	-6 342	1. <b>OPERATIONS WITH THE FINANCIAL SYSTEM</b>
a. Créditos por regulación monetaria	0	0	0	0	0	0	0	0	0	0	0	0	a. Credits of monetary regulation
b. Compra temporal de títulos valores	-401	-600	3 013	-2 052	2 960	3 321	-2 480	280	1 040	1 670	1 770	2 280	b. Reverse repos
c. Operaciones de reporte de monedas	-975	-1 495	-3 172	-2 350	-2 933	-9 950	-2 300	-3 567	-1 980	-775	0	-8 622	c. Foreign exchange swaps
d. Venta temporal de títulos valores	0	0	0	0	0	0	0	0	0	0	0	0	d. Repos
2. <b>VALORES DEL BCRP</b>	-1 170	-6 400	3 187	-8 651	3 652	-8 213	-2 248	6 689	12	445	-90	4 808	2. <b>CENTRAL BANK CERTIFICATES</b>
a. Sector público	-582	169	949	826	806	2 751	-589	223	-242	59	0	-549	a. Public Sector
b. Sector privado 4/	-588	-6 570	2 237	-9 477	2 846	-10 964	-1 659	6 466	254	386	-90	5 357	b. Private Sector 4/
3. <b>DEPÓSITOS DE INTERMEDIARIOS FINANCIEROS</b>	-982	1 328	-45	-2 248	1 470	505	440	-150	-901	543	1 269	1 201	3. <b>DEPOSITS OF FINANCIAL INTERMEDIARIES</b>
4. <b>DEPÓSITOS PÚBLICOS</b>	2 227	-744	-3 311	2 205	-11 853	-13 702	2 839	-3 976	1 195	-650	75	-518	4. <b>DEPOSITS OF THE PUBLIC SECTOR</b>
a. Sector público no financiero	707	-2 962	-3 276	1 569	-7 840	-12 509	-707	-3 608	443	47	-8	-3 833	a. Non financial public sector
b. Banco de la Nación	1 520	2 218	-35	636	-4 013	-1 194	3 546	-369	752	-698	82	3 314	b. Banco de la Nacion
5. <b>OTROS</b>	600	407	-135	84	405	760	652	-101	31	-87	111	605	5. <b>OTHERS</b>

NOTA: SALDOS A FIN DE PERÍODO (Millones de soles)	2017			
	Mar.	Jun.	Set.	Dic.
1. EMISIÓN PRIMARIA	50 318	51 844	52 289	57 207
2. SISTEMA FINANCIERO (a+b-c)	26 634	26 475	22 073	22 100
a. Créditos por regulación monetaria	0	0	0	0
b. Compra temporal de títulos valores	1 499	4 512	2 460	5 420
c. Operaciones de reporte de monedas	25 135	21 963	19 613	16 680
d. Venta temporal de títulos valores	0	0	0	0
3. VALORES DEL BCRP	30 168	26 983	35 634	31 976
a. Certificados de depósito del BCRP (CDBCRP)	29 950	26 783	33 439	30 747
i. Sector público	4 329	3 380	2 554	1 747
ii. Sector privado	25 621	23 403	30 886	29 000
b. Certificados de depósito reajustables del BCRP (CDR) 5/	148	0	0	829
c. Certificados de depósito con negociación restringida del BCRP (CDBCRP-NR)	0	0	0	0
d. Certificados de depósito con tasa variable del BCRP (CDV BCRP)	0	0	0	0
e. Certificados de depósito liquidables en dólares del BCRP (CDLD BCRP)	70	200	2 195	400
4. DEPÓSITOS DE INTERMEDIARIOS FINANCIEROS	769	814	3 062	1 592
i. Facilidades de depósito	632	814	327	1 592
ii. Otros depósitos	137	0	2 735	0
5. DEPÓSITOS PÚBLICOS	29 211	32 522	30 316	42 169

	2018				
	Mar.	Abr.	May.	Jun.	Jul.7
1. EMISIÓN PRIMARIA	55 617	54 793	54 244	55 591	58 772
2. SISTEMA FINANCIERO (a+b-c)	17 320	14 033	13 093	13 988	15 758
a. Créditos de regulación monetaria	0	0	0	0	0
b. Reverse repos	2 940	3 220	4 260	5 930	7 700
c. Foreign exchange swaps	14 380	10 813	8 833	8 058	8 058
d. Repos	0	0	0	0	0
3. CENTRAL BANK CERTIFICATES	34 213	27 541	27 526	27 081	27 173
a. BCRP Certificates of Deposit (CDBCRP)	32 343	27 541	27 019	26 574	26 664
i. Public Sector	2 336	2 113	2 355	2 296	2 296
ii. Private Sector	30 007	25 428	24 664	24 278	24 368
b. BCRP Indexed Certificates of Deposit (CDR) 5/	1 870	0	507	507	509
c. BCRP Certificates of Deposit with Restricted Negotiation (CDBCRP-NR) 6/	0	0	0	0	0
d. BCRP Certificates of Deposit with Variable interest rate (CDV BCRP) 7/	0	0	0	0	0
e. BCRP Certificates of Deposit Settled in US dollars (CDLD BCRP) 8/	0	0	0	0	0
4. DEPÓSITOS DE INTERMEDIARIOS FINANCIEROS	1 152	1 301	2 203	1 660	391
i. Deposit facilities	1 152	1 301	2 203	1 660	391
ii. Other deposits	0	0	0	0	0
5. DEPÓSITOS DE LA EMISIÓN PRIMARIA	39 330	43 307	42 112	42 762	42 687

NOTE: END OF PERIOD STOCKS (Millions of soles)	2018				
	Mar.	Abr.	May.	Jun.	Jul.7
1. MONETARY BASE	55 617	54 793	54 244	55 591	58 772
2. FINANCIAL SYSTEM (a+b-c)	17 320	14 033	13 093	13 988	15 758
a. Credits of monetary regulation	0	0	0	0	0
b. Reverse repos	2 940	3 220	4 260	5 930	7 700
c. Foreign exchange swaps	14 380	10 813	8 833	8 058	8 058
d. Repos	0	0	0	0	0
3. CENTRAL BANK CERTIFICATES	34 213	27 541	27 526	27 081	27 173
a. BCRP Certificates of Deposit (CDBCRP)	32 343	27 541	27 019	26 574	26 664
i. Public Sector	2 336	2 113	2 355	2 296	2 296
ii. Private Sector	30 007	25 428	24 664	24 278	24 368
b. BCRP Indexed Certificates of Deposit (CDR) 5/	1 870	0	507	507	509
c. BCRP Certificates of Deposit with Restricted Negotiation (CDBCRP-NR) 6/	0	0	0	0	0
d. BCRP Certificates of Deposit with Variable interest rate (CDV BCRP) 7/	0	0	0	0	0
e. BCRP Certificates of Deposit Settled in US dollars (CDLD BCRP) 8/	0	0	0	0	0
4. DEPÓSITOS DE INTERMEDIARIOS FINANCIEROS	1 152	1 301	2 203	1 660	391
i. Deposit facilities	1 152	1 301	2 203	1 660	391
ii. Other deposits	0	0	0	0	0
5. DEPÓSITOS DE LA EMISIÓN PRIMARIA	39 330	43 307	42 112	42 762	42 687

1/ La información de este cuadro se ha actualizado en la Nota Semanal N° 26 (12 de julio de 2018). El calendario anual de publicación de estas estadísticas se presenta en la página vii de la presente Nota.

2/ Variaciones con respecto al saldo de cierre del mes anterior.

3/ Incluye las operaciones de compra temporal de moneda extranjera (swaps) y de los certificados de depósitos liquidables en dólares del BCRP (CDLD BCRP).

4/ Incluye los valores del BCRP adquiridos por las entidades financieras y aquellas en poder de no residentes.

5/ Los saldos de los certificados de depósito reajustables (CDR) están indexados al tipo de cambio.

Elaboración: Gerencia de Política Monetaria - Subgerencia de Diseño de Política Monetaria.

**VARIACIÓN DE LAS RESERVAS INTERNACIONALES NETAS DEL BANCO CENTRAL DE RESERVA DEL PERÚ /  
VARIATION OF THE NET INTERNATIONAL RESERVES OF THE CENTRAL RESERVE BANK OF PERÚ**

(Millones de US dólares) <sup>1/</sup> / (Millions of US dollars) <sup>1/</sup>

	2016	2017					2018					Flujo anual	
	Flujo anual	I	II	III	IV	Flujo anual	2/				Flujo anual		
							Abr.	May.	Jun.	Jul.7			
<b>VARIACIÓN DE RIN (I+II)</b>	<b>201</b>	<b>802</b>	<b>114</b>	<b>1 759</b>	<b>-739</b>	<b>1 936</b>	<b>-1 589</b>	<b>-1 842</b>	<b>-125</b>	<b>-986</b>	<b>1 080</b>	<b>-3 461</b>	<b>VARIATION OF THE NIR (I+II)</b>
<b>I. OPERACIONES CAMBIARIAS</b>	<b>928</b>	<b>1 367</b>	<b>615</b>	<b>4 157</b>	<b>3 465</b>	<b>9 604</b>	<b>469</b>	<b>1</b>	<b>17</b>	<b>62</b>	<b>14</b>	<b>562</b>	<b>I. FOREIGN EXCHANGE OPERATIONS</b>
1. <u>COMPRAS NETAS EN MESA</u>	786	1 037	520	3 541	148	5 246	184	0	0	0	0	184	1. <u>OVER THE COUNTER</u>
a. Compras	2 090	1 037	520	3 541	148	5 246	184	0	0	0	0	184	a. Purchases
b. Ventas	1 304	0	0	0	0	0	0	0	0	0	0	0	b. Sales
2. <u>SECTOR PÚBLICO</u>	-321	282	0	0	3 870	4 152	404	0	16	61	14	495	2. <u>OPERATIONS WITH THE PUBLIC SECTOR</u>
a. Deuda Externa	0	0	0	0	0	0	0	0	0	0	0	0	a. External public debt
b. Otros	-321	282	0	0	3 870	4 152	404	0	16	61	14	495	b. Other net purchases
3. <u>OTROS 3/</u>	463	48	95	617	-552	207	-119	1	1	1	0	-117	3. <u>OTHERS 3/</u>
<b>II. RESTO DE OPERACIONES</b>	<b>-727</b>	<b>-565</b>	<b>-501</b>	<b>-2 399</b>	<b>-4 204</b>	<b>-7 669</b>	<b>-2 058</b>	<b>-1 842</b>	<b>-142</b>	<b>-1 047</b>	<b>1 066</b>	<b>-4 023</b>	<b>II. REST OF OPERATIONS</b>
1. <u>DEPÓSITOS DE INTERMEDIARIOS FINANCIEROS 4/</u>	-2 623	-449	-464	-1 467	-211	-2 591	-1 593	-1 820	-140	-786	946	-3 394	1. <u>DEPOSITS OF FINANCIAL INTERMEDIARIES 4/</u>
a. Empresas Bancarias	-2 905	-335	-179	-1 632	-98	-2 243	-1 519	-1 753	-134	-788	1 033	-3 161	a. Deposits of the commercial banks
b. Banco de la Nación	296	-62	-226	187	-120	-221	-36	-52	22	54	-25	-38	b. Deposits of Banco de la Nacion
c. Otros	-13	-52	-59	-23	7	-128	-38	-14	-28	-52	-63	-195	c. Others
2. DEPÓSITOS PÚBLICOS	1 465	-321	-175	-1 180	-4 040	-5 716	-616	12	-78	-173	90	-764	2. DEPOSITS OF THE PUBLIC SECTOR
3. CRÉDITO A LAS EMPRESAS BANCARIAS 5/	0	0	0	0	0	0	0	0	0	0	0	0	3. CREDIT TO THE COMMERCIAL BANKS 5/
4. POR VALUACIÓN 6/	32	173	41	91	1	307	-22	-62	36	-142	15	-175	4. VALUATION 6/
5. INTERESES GANADOS 7/	381	113	130	147	154	543	167	61	67	62	1	357	5. EARNED INTERESTS 7/
6. INTERESES PAGADOS 7/	-1	-1	-1	-1	-1	-4	-2	-1	-1	-4	0	-7	6. PAID INTERESTS 7/
7. OTRAS OPERACIONES NETAS	18	-80	-31	11	-106	-207	8	-33	-25	-3	14	-39	7. OTHER NET OPERATIONS

**NOTA: SALDOS A FIN DE PERIODO**  
(Millones de US dólares)

	2017				2018				
	Mar.	Jun.	Set.	Dic.	Mar.	Abr.	May.	Jun.	Jul.7
1. RESERVAS INTERNACIONALES NETAS	62 487	62 601	64 360	63 621	62 032	60 190	60 065	59 079	60 160
2. <u>DEPÓSITOS DE INTERMEDIARIOS FINANCIEROS 4/</u>	<u>19 488</u>	<u>19 024</u>	<u>17 556</u>	<u>17 345</u>	<u>15 752</u>	<u>13 933</u>	<u>13 792</u>	<u>13 006</u>	<u>13 952</u>
a. Depósitos de Empresas Bancarias	18 567	18 389	16 757	16 660	15 141	13 388	13 254	12 466	13 499
b. Depósitos del Banco de la Nación	316	90	277	157	120	68	89	144	119
3. <u>DEPÓSITOS DEL SECTOR PÚBLICO EN EL BCRP</u>	<u>14 744</u>	<u>14 569</u>	<u>13 389</u>	<u>9 349</u>	<u>8 733</u>	<u>8 745</u>	<u>8 667</u>	<u>8 494</u>	<u>8 584</u>
a. Depósitos por privatización	2	2	2	2	3	0	0	2	2
b. PROMCEPRI 8/	0	0	0	0	0	0	0	0	0
c. Fondo de Estabilización Fiscal (FEF)	8 260	8 261	8 262	6 398	6 392	6 398	6 370	6 387	6 370
d. Otros depósitos del Tesoro Público 9/	6 437	6 278	5 065	2 835	2 224	2 215	2 108	2 018	2 037
e. Fondos administrados por la ONP 10/	0	0	0	0	0	0	0	0	0
f. COFIDE	46	27	59	113	114	133	189	87	175
g. Resto	0	0	0	0	0	0	0	0	0

**NOTE: END OF PERIOD STOCKS**  
(Millions of US dollars)

	2017				2018				
	Mar.	Jun.	Set.	Dic.	Mar.	Abr.	May.	Jun.	Jul.7
1. NET INTERNATIONAL RESERVES	62 487	62 601	64 360	63 621	62 032	60 190	60 065	59 079	60 160
2. <u>DEPOSITS OF FINANCIAL INTERMEDIARIES 4/</u>	<u>19 488</u>	<u>19 024</u>	<u>17 556</u>	<u>17 345</u>	<u>15 752</u>	<u>13 933</u>	<u>13 792</u>	<u>13 006</u>	<u>13 952</u>
a. Deposits of commercial banks	18 567	18 389	16 757	16 660	15 141	13 388	13 254	12 466	13 499
b. Deposits of Banco de la Nacion	316	90	277	157	120	68	89	144	119
3. <u>DEPOSITS OF THE PUBLIC SECTOR AT THE BCRP</u>	<u>14 744</u>	<u>14 569</u>	<u>13 389</u>	<u>9 349</u>	<u>8 733</u>	<u>8 745</u>	<u>8 667</u>	<u>8 494</u>	<u>8 584</u>
a. Privatization deposits	2	2	2	2	3	0	0	2	2
b. PROMCEPRI 8/	0	0	0	0	0	0	0	0	0
c. Fiscal Stabilization Fund (FSF)	8 260	8 261	8 262	6 398	6 392	6 398	6 370	6 387	6 370
d. Other deposits of Public Treasury 9/	6 437	6 278	5 065	2 835	2 224	2 215	2 108	2 018	2 037
e. Funds administered by ONP 10/	0	0	0	0	0	0	0	0	0
f. COFIDE	46	27	59	113	114	133	189	87	175
g. Rest	0	0	0	0	0	0	0	0	0

1/ La información de este cuadro se ha actualizado en la Nota Semanal N° 26 (12 de julio de 2018). El calendario anual de publicación de estas estadísticas se presenta en la página vii de la presente Nota.

2/ Flujos con respecto al saldo de cierre del mes anterior.

3/ Incluye las operaciones de compra temporal de moneda extranjera (swaps) y de los certificados de depósito liquidables en dólares del BCRP (CDLD BCRP).

4/ Incluye otras obligaciones con el sistema financiero.

5/ Incluye las operaciones de reporte de títulos valores en moneda extranjera.

6/ Incluye los flujos financieros por las variaciones de las cotizaciones del oro y de las divisas con respecto al US dólar. Asimismo, a partir del 31 de diciembre de 2007, incluye las fluctuaciones en el precio de mercado de las tenencias del BCRP de los valores de las entidades internacionales.

7/ A partir del 31 de diciembre de 2007, el registro de los intereses sobre las reservas internacionales netas cambia del método de contabilidad en base caja a base devengada.

8/ Comisión de Promoción de las Concesiones Privadas (Decreto Legislativo No. 839).

9/ Considera las otras cuentas del Ministerio de Economía y Finanzas.

10/ Comprende el Fondo de Consolidación de Reservas Previsionales (FCR).

**Elaboración:** Gerencia de Política Monetaria - Subgerencia de Diseño de Política Monetaria.



**MONTO NOMINAL DE CERTIFICADOS Y DEPÓSITOS DEL BANCO CENTRAL /  
NOMINAL AMOUNT OF CERTIFICATES AND DEPOSITS ISSUED BY THE CENTRAL BANK /**

**(Millones de soles)<sup>1/</sup> / (Millions of soles)<sup>1/</sup>**

	EMITIDO ISSUED	CD BCRP VENCIDO MATURED	SALDO OUTSTANDING	EMITIDO ISSUED	CDR BCRP VENCIDO MATURED	SALDO OUTSTANDING	EMITIDO ISSUED	CDLD BCRP VENCIDO MATURED	SALDO OUTSTANDING	EMITIDO ISSUED	CDV BCRP VENCIDO MATURED	SALDO OUTSTANDING	EMITIDO ISSUED	DP BCRP VENCIDO MATURED	SALDO OUTSTANDING	
<b>2015</b>	<b>23 257</b>	<b>23 452</b>	<b>15 380</b>	<b>19 525</b>	<b>15 056</b>	<b>7 059</b>	<b>0</b>	<b>0</b>	<b>0</b>	<b>160</b>	<b>0</b>	<b>160</b>	<b>237 841</b>	<b>237 001</b>	<b>840</b>	<b>2015</b>
Dic.	2 557	4 958	15 380	2 324	2 584	7 059	0	0	0	0	0	160	28 224	28 481	840	Dec.
<b>2016</b>	<b>33 753</b>	<b>26 169</b>	<b>22 964</b>	<b>12 766</b>	<b>19 021</b>	<b>805</b>	<b>0</b>	<b>0</b>	<b>0</b>	<b>0</b>	<b>160</b>	<b>0</b>	<b>248 517</b>	<b>249 357</b>	<b>0</b>	<b>2016</b>
Ene.	3 971	3 650	15 701	3 454	2 863	7 650	0	0	0	0	0	160	49 902	47 666	3 076	Jan.
Feb.	3 194	1 148	17 747	3 323	2 960	8 014	0	0	0	0	0	160	31 828	34 204	700	Feb.
Mar.	328	2 085	15 990	1 346	1 403	7 956	0	0	0	0	0	160	8 958	9 658	0	Mar.
Abr.	4 060	2 965	17 085	795	3 666	5 085	0	0	0	0	0	160	7 550	7 550	0	Apr.
May.	1 484	2 367	16 202	1 163	2 277	3 971	0	0	0	0	160	0	24 043	22 841	1 202	May
Jun.	1 890	1 969	16 123	480	1 346	3 105	0	0	0	0	0	0	11 174	11 310	1 066	Jun.
Jul.	7 469	2 589	21 003	100	1 462	1 743	0	0	0	0	0	0	41 923	40 230	2 758	Jul.
Ago.	5 685	1 446	25 242	200	1 163	780	0	0	0	0	0	0	32 002	31 502	3 258	Aug.
Set.	2 622	589	27 275	400	580	600	0	0	0	0	0	0	25 119	27 477	900	Sep.
Oct.	1 990	1 770	27 495	700	200	1 100	0	0	0	0	0	0	5 548	6 447	0	Oct.
Nov.	360	2 696	25 159	805	400	1 505	0	0	0	0	0	0	2 000	1 500	500	Nov.
Dic.	700	2 895	22 964	0	700	805	0	0	0	0	0	0	8 471	8 971	0	Dec.
<b>2017</b>	<b>41 414</b>	<b>33 631</b>	<b>30 747</b>	<b>1 210</b>	<b>1 180</b>	<b>835</b>	<b>4 715</b>	<b>4 315</b>	<b>400</b>	<b>0</b>	<b>0</b>	<b>0</b>	<b>338 478</b>	<b>338 478</b>	<b>0</b>	<b>2017</b>
Ene.	3 978	1 360	25 582	225	805	225	0	0	0	0	0	0	33 734	31 930	1 803	Jan.
Feb.	4 796	1 873	28 505	0	0	225	0	0	0	0	0	0	37 657	36 861	2 600	Feb.
Mar.	4 370	2 925	29 950	150	225	150	70	0	70	0	0	0	17 390	19 854	137	Mar.
Abr.	2 830	4 643	28 137	0	0	150	1 050	0	1 120	0	0	0	16 101	15 438	800	Apr.
May.	2 324	2 747	27 713	0	150	0	200	70	1 250	0	0	0	9 005	8 236	1 569	May.
Jun.	1 160	2 090	26 783	0	0	0	0	1 050	200	0	0	0	5 300	6 869	0	Jun.
Jul.	360	3 380	23 763	0	0	0	0	200	0	0	0	0	6 513	5 613	900	Jul.
Ago.	6 639	2 344	28 058	0	0	0	1 095	0	1 095	0	0	0	47 916	43 051	5 765	Aug.
Set.	7 136	1 755	33 439	0	0	0	1 100	0	2 195	0	0	0	82 621	85 651	2 735	Sep.
Oct.	3 743	3 506	33 677	0	0	0	800	1 095	1 900	0	0	0	37 872	37 510	3 098	Oct.
Nov.	2 950	2 980	33 647	0	0	0	400	1 100	1 200	0	0	0	33 389	35 176	1 310	Nov.
Dic.	1 128	4 028	30 747	835	0	835	0	800	400	0	0	0	10 979	12 289	0	Dec.
<b>2018</b>	<b>23 399</b>	<b>28 202</b>	<b>25 944</b>	<b>2 397</b>	<b>3 232</b>	<b>0</b>	<b>1 228</b>	<b>1 628</b>	<b>0</b>	<b>0</b>	<b>0</b>	<b>0</b>	<b>109 794</b>	<b>109 794</b>	<b>0</b>	<b>2018</b>
Ene.	5 296	3 663	32 380	0	0	835	1 228	400	1 228	0	0	0	32 567	30 453	2 114	Jan.
Feb.	6 311	4 581	34 110	1 887	835	1 887	0	0	1 228	0	0	0	43 777	42 915	2 975	Feb.
Mar.	6 191	7 958	32 343	0	0	1 887	0	1 228	0	0	0	0	18 627	21 602	0	Mar.
Abr.	2 611	7 412	27 541	0	1 887	0	0	0	0	0	0	0	6 628	6 628	0	Apr.
May.	1 900	2 422	27 019	510	0	510	0	0	0	0	0	0	6 196	6 196	0	May.
Jun.	970	1 415	26 574	0	0	510	0	0	0	0	0	0	2 000	2 000	0	Jun.
Jul. 01 - 03	30	0	26 604	0	0	510	0	0	0	0	0	0	0	0	0	Jul. 01 - 03
Jul. 04 - 10	90	750	25 944	0	510	0	0	0	0	0	0	0	0	0	0	Jul. 04 - 10

1/ La información de este cuadro se ha actualizado en la Nota Semanal N° 26 (12 de Julio de 2018).

CD BCRP : Certificado de Depósitos del BCRP  
 CDR BCRP : Certificado de Depósitos Reajustables del BCRP  
 CDLD BCRP : Certificado de Depósitos Liquidables en Dólares del BCRP  
 CDV BCRP : Certificado de Depósitos a Tasa Variable del BCRP  
 DP BCRP : Depósito a Plazo del BCRP

Elaboración: Gerencia de Operaciones Monetarias y Estabilidad Financiera - Subgerencia de Operaciones de Política Monetaria.

REPOS DEL BANCO CENTRAL Y DEPÓSITOS PÚBLICOS /  
CENTRAL BANK REPOS AND DEPOSITS OF THE PUBLIC SECTOR /

(Millones de soles)<sup>1/</sup> / (Millions of soles)<sup>1/</sup>

	REPO DE VALORES 2/ SECURITIES' REPO			REPO MONEDAS REGULAR FX REPO - REGULAR			REPO MONEDAS SUSTITUCIÓN FX REPO - SUBSTITUTION			REPO MONEDAS EXPANSIÓN FX REPO - EXPANSION			DEPÓSITOS PÚBLICOS 3/ DEPOSITS OF PUBLIC SECTOR			
	EMITIDO ISSUED	VENCIDO MATURED	SALDO OUTSTANDING	EMITIDO ISSUED	VENCIDO MATURED	SALDO OUTSTANDING	EMITIDO ISSUED	VENCIDO MATURED	SALDO OUTSTANDING	EMITIDO ISSUED	VENCIDO MATURED	SALDO OUTSTANDING	EMITIDO ISSUED	VENCIDO MATURED	SALDO OUTSTANDING	
<b>2015</b>	<b>117 067</b>	<b>115 867</b>	<b>2 500</b>	<b>14 400</b>	<b>8 100</b>	<b>14 900</b>	<b>4 805</b>	<b>0</b>	<b>4 805</b>	<b>7 900</b>	<b>0</b>	<b>7 900</b>	<b>4 750</b>	<b>1 600</b>	<b>3 150</b>	<b>2015</b>
Dic.	8 000	8 034	2 500	3 550	4 600	14 900	0	0	4 805	0	0	7 900	800	1 300	3 150	Dec.
<b>2016</b>	<b>77 431</b>	<b>77 832</b>	<b>2 099</b>	<b>5 037</b>	<b>6 012</b>	<b>13 925</b>	<b>0</b>	<b>0</b>	<b>4 805</b>	<b>0</b>	<b>0</b>	<b>7 900</b>	<b>2 900</b>	<b>4 450</b>	<b>1 600</b>	<b>2016</b>
Ene.	750	1 350	1 900	300	800	14 400	0	0	4 805	0	0	7 900	500	0	3 650	Jan.
Feb.	700	700	1 900	0	400	14 000	0	0	4 805	0	0	7 900	0	850	2 800	Feb.
Mar.	7 550	7 350	2 100	1 000	0	15 000	0	0	4 805	0	0	7 900	300	0	3 100	Mar.
Abr.	6 520	5 820	2 800	1 600	600	16 000	0	0	4 805	0	0	7 900	0	0	3 100	Apr.
May.	3 100	4 500	1 400	300	600	15 700	0	0	4 805	0	0	7 900	0	900	2 200	May
Jun.	10 040	10 640	800	1 200	1 100	15 800	0	0	4 805	0	0	7 900	800	1 400	1 600	Jun.
Jul.	8 110	7 910	1 000	500	600	15 700	0	0	4 805	0	0	7 900	500	500	1 600	Jul.
Ago.	0	200	800	0	500	15 200	0	0	4 805	0	0	7 900	0	0	1 600	Aug.
Set.	0	200	600	0	0	15 200	0	0	4 805	0	0	7 900	0	300	1 300	Sep.
Oct.	8 400	8 400	600	137	600	14 737	0	0	4 805	0	0	7 900	0	0	1 300	Oct.
Nov.	16 349	15 950	999	0	500	14 237	0	0	4 805	0	0	7 900	0	0	1 300	Nov.
Dic.	15 912	14 812	2 099	0	312	13 925	0	0	4 805	0	0	7 900	800	500	1 600	Dec.
<b>2017</b>	<b>66 822</b>	<b>63 501</b>	<b>5 420</b>	<b>1 208</b>	<b>6 233</b>	<b>8 900</b>	<b>0</b>	<b>1 075</b>	<b>3 730</b>	<b>150</b>	<b>4 000</b>	<b>4 050</b>	<b>1 200</b>	<b>1 600</b>	<b>1 200</b>	<b>2017</b>
Ene.	600	1 500	1 199	55	0	13 980	0	0	4 805	150	600	7 450	0	0	1 600	Jan.
Feb.	1 400	1 100	1 499	0	0	13 980	0	0	4 805	0	800	6 650	0	0	1 600	Feb.
Mar.	2 700	2 700	1 499	0	0	13 980	0	0	4 805	0	300	6 350	0	0	1 600	Mar.
Abr.	10 000	10 000	1 499	0	0	13 980	0	0	4 805	0	0	6 350	0	0	1 600	Apr.
May.	4 645	5 044	1 100	0	0	13 980	0	243	4 562	0	0	6 350	0	0	1 600	May.
Jun.	11 262	7 850	4 512	853	2 350	12 483	0	832	3 730	0	600	5 750	300	300	1 600	Jun.
Jul.	13 305	13 357	4 460	300	0	12 783	0	0	3 730	0	800	4 950	900	500	2 000	Jul.
Ago.	4 300	6 300	2 460	0	250	12 533	0	0	3 730	0	0	4 950	0	0	2 000	Aug.
Set.	0	0	2 460	0	700	11 833	0	0	3 730	0	900	4 050	0	0	2 000	Sep.
Oct.	300	300	2 460	0	20	11 813	0	0	3 730	0	0	4 050	0	0	2 000	Oct.
Nov.	0	0	2 460	0	2 113	9 700	0	0	3 730	0	0	4 050	0	0	2 000	Nov.
Dic.	18 310	15 350	5 420	0	800	8 900	0	0	3 730	0	0	4 050	0	800	1 200	Dec.
<b>2018</b>	<b>93 790</b>	<b>93 860</b>	<b>5 350</b>	<b>700</b>	<b>5 092</b>	<b>4 508</b>	<b>0</b>	<b>1 430</b>	<b>2 300</b>	<b>0</b>	<b>2 800</b>	<b>1 250</b>	<b>2 400</b>	<b>300</b>	<b>3 300</b>	<b>2018</b>
Ene.	7 650	10 960	2 110	0	600	8 300	0	200	3 530	0	0	4 050	0	0	1 200	Jan.
Feb.	3 450	3 450	2 110	0	0	8 300	0	0	3 530	0	0	4 050	0	0	1 200	Feb.
Mar.	3 300	2 800	2 610	0	1 000	7 300	0	0	3 530	0	500	3 550	0	0	1 200	Mar.
Abr.	17 930	17 930	2 610	0	1 717	5 583	0	150	3 380	0	1 700	1 850	1 000	0	2 200	Apr.
May.	14 490	12 840	4 260	0	300	5 283	0	1 080	2 300	0	600	1 250	800	0	3 000	May.
Jun.	29 020	27 350	5 930	700	1 475	4 508	0	0	2 300	0	0	1 250	600	300	3 300	Jun.
Jul. 01 - 03	8 250	6 030	8 150	0	0	4 508	0	0	2 300	0	0	1 250	0	0	3 300	Jul. 01 - 03
Jul. 04 - 10	9 700	12 500	5 350	0	0	4 508	0	0	2 300	0	0	1 250	0	0	3 300	Jul. 04 - 10

1/ La información de este cuadro se ha actualizado en la Nota Semanal N° 26 (12 de Julio de 2018).

2/ Comprende a los repos de valores realizados en la modalidad de subasta y bajo el esquema regular y especial.

3/ Subastas de fondos que las entidades públicas mantienen en el BCRP.

Elaboración: Gerencia de Operaciones Monetarias y Estabilidad Financiera - Subgerencia de Operaciones de Política Monetaria.

**EVOLUCIÓN DE LAS TASAS DE INTERÉS DE LOS CERTIFICADOS DE DEPÓSITO DEL BANCO CENTRAL DE RESERVA DEL PERÚ /  
EVOLUTION OF INTEREST RATES OF CERTIFICATES OF DEPOSIT OF THE CENTRAL RESERVE BANK OF PERÚ**

Plazo	Tasas de Interés 3/	2015												2016												2017												2018							Interest Rate 3/	Term
		Dic.	Ene.	Feb.	Mar.	Abr.	May.	Jun.	Jul.	Ago.	Set.	Oct.	Nov.	Dic.	Ene.	Feb.	Mar.	Abr.	May.	Jun.	Jul.	Ago.	Set.	Oct.	Nov.	Dic.	Ene.	Feb.	Mar.	Abr.	May.	Jun.	Jul. 10													
1 día - 3 meses	Mínima	3,1	3,4	3,7	3,1	3,9	3,9	4,0	1,0	3,7	3,7	3,5	3,3	3,5	3,5	3,5	3,1	3,5	3,6	3,1	2,6	2,7	2,5	2,7	2,9	2,8	2,6	2,4	2,0	2,0	2,0	2,0	--	Minimum	1 day - 3 months											
	Prom. Pond.	3,7	3,9	4,1	4,2	4,2	4,0	4,1	4,0	4,1	4,1	4,1	3,8	3,9	4,1	4,1	3,9	3,8	3,9	3,5	3,6	3,5	3,4	3,3	3,2	3,0	2,9	2,9	2,3	2,4	2,4	2,3	--	Average												
	Máxima	4,1	4,3	4,6	4,3	4,3	4,3	4,2	4,6	4,6	4,5	4,3	4,0	4,3	4,5	4,5	4,4	4,2	4,1	4,0	4,0	3,8	3,8	3,5	3,5	3,3	3,3	3,0	2,9	2,8	2,7	2,7	--	Maximum												
4 - 6 meses	Mínima	3,9	4,3	4,5	4,7	4,3	4,5	4,4	4,3	3,6	4,3	4,3	4,2	4,2	4,1	4,1	4,2	4,0	3,8	3,7	3,6	3,4	3,5	3,5	3,3	3,1	2,6	2,6	2,5	2,5	2,6	2,6	2,6	Minimum	4 - 6 months											
	Prom. Pond.	4,2	4,4	4,7	4,8	4,5	4,6	4,6	4,7	4,5	4,5	4,4	4,3	4,2	4,4	4,4	4,4	4,1	4,0	3,8	3,7	3,6	3,5	3,5	3,4	3,2	2,7	2,7	2,6	2,6	2,6	2,6	2,6	Average												
	Máxima	4,4	4,5	4,9	4,9	4,7	4,7	4,7	4,9	4,8	4,7	4,7	4,6	4,3	4,5	4,6	4,5	4,3	4,1	3,8	3,8	3,7	3,6	3,6	3,5	3,3	3,0	2,7	2,7	2,7	2,7	2,7	2,6	2,6		Maximum										
7 meses - 1 año	Mínima	4,4	4,1	4,1	4,5	4,5	4,6	4,7	3,7	4,7	4,7	4,5	4,3	4,3	4,1	4,1	4,3	4,1	4,0	3,8	3,6	3,5	3,5	3,5	3,4	3,0	2,7	2,7	2,5	2,6	2,6	2,6	2,6	Minimum	7 month - 1 year											
	Prom. Pond.	4,6	4,9	5,0	5,1	4,7	4,9	4,8	4,5	4,8	4,7	4,5	4,4	4,4	4,5	4,6	4,5	4,2	4,0	3,8	3,7	3,6	3,6	3,5	3,5	3,2	2,7	2,7	2,6	2,6	2,6	2,7	2,7	Average												
	Máxima	4,8	5,3	5,3	5,3	5,0	5,3	5,0	4,8	5,3	4,8	4,7	4,4	4,4	4,8	4,8	4,7	4,3	4,1	3,9	3,8	3,6	3,6	3,6	3,6	3,4	3,1	2,7	2,7	2,6	2,7	2,87	2,7	2,7		Maximum										
Mayor a 1 - 2 años	Mínima	4,7	4,1	4,1	5,3	4,8	4,7	5,1	4,6	4,9	4,8	4,6	4,2	4,2	4,5	4,2	4,4	4,2	4,0	3,8	3,7	3,5	3,6	3,6	3,4	3,1	2,7	2,7	2,6	2,6	2,6	2,7	2,7	Minimum	More than 1 year											
	Prom. Pond.	5,0	5,2	5,2	5,4	4,9	5,2	5,2	4,9	5,0	4,9	4,6	4,6	4,5	4,7	4,8	4,6	4,3	4,1	3,8	3,8	3,6	3,6	3,6	3,4	3,2	2,9	2,7	2,6	2,7	2,7	2,7	2,7	Average												
	Máxima	5,1	5,2	5,5	5,6	5,3	5,3	5,3	5,3	5,0	4,8	4,9	4,7	4,8	4,8	4,8	4,4	4,2	3,9	3,8	3,7	3,8	3,7	3,8	3,6	3,4	3,1	2,8	2,7	2,7	2,8	2,9	2,7	2,7		Maximum										
Mayor de 2 años	Mínima	--	--	--	--	--	--	--	--	--	--	--	--	--	--	--	--	--	--	--	--	--	--	--	--	--	--	--	--	--	--	--	--	--	Minimum	More than 2 years										
	Prom. Pond.	--	--	--	--	--	--	--	--	--	--	--	--	--	--	--	--	--	--	--	--	--	--	--	--	--	--	--	--	--	--	--	--	--	Average											
	Máxima	--	--	--	--	--	--	--	--	--	--	--	--	--	--	--	--	--	--	--	--	--	--	--	--	--	--	--	--	--	--	--	--	--	Maximum											

1/ La información de este cuadro se ha actualizado en la Nota Semanal N° 26 (12 de Julio de 2018). El calendario anual de publicación de estas estadísticas se presenta en la página vii de esta Nota.

2/ Las cifras incluyen los Certificados de Depósito con Negociación Restringida, los Certificados de Depósito con tasa Variable y los depósitos a plazo.

3/ La tasa de interés promedio mensual corresponde al flujo de las subastas del mes.

Elaboración: Gerencia de Operaciones Monetarias y Estabilidad Financiera - Subgerencia de Operaciones de Política Monetaria

**SITUACIÓN DE ENCAJE DE LAS EMPRESAS BANCARIAS <sup>1/</sup> /  
BANKS RESERVE REQUIREMENT POSITION <sup>1/</sup>**

**(Promedio diario en millones de soles y millones de US dólares) / (Daily average in millions of soles and millions of US dollars)**

MAYO 2018 <sup>1/</sup>  MAY 2018 <sup>1/</sup>	MONEDA NACIONAL / DOMESTIC CURRENCY							MONEDA EXTRANJERA / FOREIGN CURRENCY							
	TOSE 2/	FONDOS DE ENCAJE / RESERVES		EXCEDENTE / (DEFICIT) SURPLUS/DEFICIT		TASA DE ENCAJE (%) RESERVE REQ.RATE (%)		TOSE 2/	ADEUDADO AL EXTERIOR SUJETO A ENCAJE 5/	FONDOS DE ENCAJE / RESERVES		EXCEDENTE / (DEFICIT) SURPLUS/DEFICIT		TASA DE ENCAJE (%) RESERVE REQ.RATE (%)	
		EXIGIBLES / REQUIRED	EFFECTIVOS / EFFECTIVE	MONTO / AMOUNT	% DEL TOSE AS A % OF TOSE	EXIGIBLE 3/ REQUIRED 3/	EFFECTIVO 4/ EFFECTIVE 4/			EXIGIBLES / REQUIRED	EFFECTIVOS / EFFECTIVE	MONTO / AMOUNT	% DEL TOSE AS A % OF TOSE	EXIGIBLE 3/ REQUIRED 3/	EFFECTIVO 4/ EFFECTIVE 4/
CREDITO	40 311,0	2 017,8	2 038,8	21,1	0,1	5,0	5,1	12 165,8	325,9	4 350,2	4 371,0	20,8	0,2	34,8	35,0
INTERBANK	17 905,8	895,3	905,1	9,8	0,1	5,0	5,1	3 162,4	0,0	1 138,5	1 147,7	9,2	0,3	36,0	36,3
CITIBANK	2 869,1	143,5	146,2	2,7	0,1	5,0	5,1	402,1	1,2	145,3	148,8	3,5	0,9	36,0	36,9
SCOTIABANK	20 793,3	1 039,7	1 057,9	18,3	0,1	5,0	5,1	4 619,9	19,7	1 673,0	1 702,0	29,0	0,6	36,1	36,7
CONTINENTAL	29 007,4	1 462,0	1 473,5	11,4	0,0	5,0	5,1	6 101,3	6,3	2 199,6	2 209,5	9,9	0,2	36,0	36,2
COMERCIO	1 084,0	54,2	54,7	0,5	0,0	5,0	5,0	97,0	0,0	34,9	35,5	0,5	0,5	36,0	36,5
FINANCIERO	3 833,8	191,7	193,1	1,4	0,0	5,0	5,0	582,2	0,0	190,1	193,6	3,5	0,6	32,7	33,3
INTERAMERICANO	5 359,8	268,0	272,6	4,6	0,1	5,0	5,1	1 263,9	0,0	455,0	458,3	3,3	0,3	36,0	36,3
MIBANCO	6 922,4	346,1	348,0	1,9	0,0	5,0	5,0	170,4	0,0	61,3	63,3	2,0	1,2	36,0	37,2
GNB PERÚ <sup>6/</sup>	2 996,0	149,8	150,8	1,0	0,0	5,0	5,0	326,3	0,0	117,5	118,6	1,1	0,3	36,0	36,3
FALABELLA PERÚ S.A.	2 969,6	148,5	150,7	2,3	0,1	5,0	5,1	80,7	0,0	29,1	29,5	0,4	0,5	36,0	36,5
RIPLEY	1 419,1	71,0	71,2	0,3	0,0	5,0	5,0	5,4	0,0	1,9	2,0	0,1	1,0	36,0	37,0
SANTANDER PERÚ S.A.	1 214,9	60,7	62,2	1,5	0,1	5,0	5,1	580,4	0,0	209,0	210,0	1,0	0,2	36,0	36,2
AZTECA	322,1	16,1	16,4	0,3	0,1	5,0	5,1	4,8	0,0	1,7	2,0	0,3	5,4	36,0	41,4
CENCOSUD	675,7	33,8	71,6	37,9	5,6	5,0	10,6	0,7	0,0	0,3	0,5	0,3	34,0	36,0	70,0
ICBC PERU BANK	167,0	8,4	9,4	1,1	0,7	5,0	5,7	100,3	0,0	36,1	37,7	1,6	1,6	36,0	37,6
<b>TOTAL</b>	<b>137 851,1</b>	<b>6 906,5</b>	<b>7 022,3</b>	<b>115,8</b>	<b>0,1</b>	<b>5,0</b>	<b>5,1</b>	<b>29 663,7</b>	<b>353,1</b>	<b>10 643,6</b>	<b>10 729,9</b>	<b>86,3</b>	<b>0,3</b>	<b>35,5</b>	<b>35,7</b>

1/ La información de este cuadro se ha actualizado en la Nota Semanal N° 25 (5 de julio de 2018).

El calendario anual de publicación de estas estadísticas se presenta en la página vii de esta Nota.

2/ Total de obligaciones sujetas a encaje / *Liabilities subject to reserve requirements*.

En moneda extranjera excluye los adeudados al exterior sujetos a encaje.

Fuente : Reportes de encaje de las empresas bancarias

Elaboración: Gerencia de Operaciones Monetarias y Estabilidad Financiera - Subgerencia de Operaciones de Política Monetaria

3/ Tasa de Encaje Exigible : Relación entre los fondos de encajes exigibles y el TOSE.

4/ Tasa de Encaje Efectivo : Relación entre los fondos de encajes efectivos y el TOSE.

5/ Incluye obligaciones con sucursales del exterior y otras del régimen especial.

6/ Antes HSBC



**SITUACIÓN DE ENCAJE, DEPÓSITOS OVERNIGHT Y LIQUIDEZ POR INSTITUCIÓN EN MONEDA NACIONAL /  
RESERVE POSITION, OVERNIGHT DEPOSITS AND LIQUIDITY BY FINANCIAL INSTITUTIONS IN DOMESTIC CURRENCY**

(Miles de soles y porcentajes) / (Thousands of soles and percentages)

Del 1 al 9 de julio de 2018	ENCAJE MONEDA NACIONAL / RESERVE IN DOMESTIC CURRENCY 1/										DEPOSITOS OVERNIGHT BCRP (PROMEDIO DIARIO) / OVERNIGHT DEPOSITS BCRP (DAILY AVERAGE)	RATIO DE LIQUIDEZ PROMEDIO / LIQUIDITY RATIO AVERAGE (%) 5/
	OBLIGACIONES SUJETAS A ENCAJE / LIABILITIES SUBJECT TO RESERVE REQUIREMENTS				FONDOS DE ENCAJE / RESERVE FUNDS			ENCAJE EXIGIBLE / RESERVE REQUIREMENTS				
	TOSE I 2/ (a)	VAR. ACUM. MES/ MONTHLY VARIATION (%)	Regimen Especial / Special Regime (b)	TOSE II 3/ (c) = (a) + (b)	CAJA / VAULT CASH (f)	CTA. CTE. BCRP / BCRP DEPOSITS (g)	TOTAL (h) = (f) + (g)	EXIGIBLE / REQUIREMENTS	SUPERÁVIT- DÉFICIT/ SUPERAVIT- DEFICIT	ENC. EXIG. / TOSE RESERVE REQUIREMENTS/TOSE (%) 4/		
E. BANCARIAS / COMMERCIAL BANKS	138 960 392	0,2	65 363	139 025 755	4 860 739	3 847 446	8 708 185	6 965 340	1 742 845	5,01	106 278	27,16
CREDITO	39 585 538	-0,6	64 932	39 650 470	1 582 772	1 037 563	2 620 335	1 985 121	635 214	5,01	5 556	32,89
INTERBANK	17 915 273	0,8	0	17 915 273	716 611	325 188	1 041 799	895 764	146 036	5,00	0	27,62
CITIBANK	3 333 824	-2,5	0	3 333 824	6 243	102 441	108 683	166 691	-58 008	5,00	1 111	57,20
SCOTIABANK PERÚ S.A.A.	22 643 097	0,5	0	22 643 097	648 560	935 220	1 583 781	1 132 155	451 626	5,00	0	14,44
CONTINENTAL	28 507 414	2,3	431	28 507 845	1 140 292	755 391	1 895 684	1 431 225	464 459	5,02	0	22,96
COMERCIO	1 071 836	-0,7	0	1 071 836	28 931	25 009	53 941	53 592	349	5,00	0	30,66
FINANCIERO	3 884 700	-0,4	0	3 884 700	115 801	50 556	166 358	194 235	-27 877	5,00	2 778	19,38
INTERAMERICANO	5 092 913	-3,4	0	5 092 913	151 843	180 464	332 307	260 268	72 039	5,11	0	19,40
MI BANCO	7 086 138	1,7	0	7 086 138	283 446	18 202	301 647	354 307	-52 660	5,00	0	31,61
GNB PERÚ 7/	2 914 562	0,3	0	2 914 562	21 549	136 235	157 784	145 728	12 056	5,00	0	42,64
FALABELLA PERÚ S.A.	2 954 610	-1,0	0	2 954 610	110 767	68 161	178 927	147 731	31 197	5,00	0	34,79
RIPLEY	1 458 247	0,2	0	1 458 247	35 304	38 646	73 950	72 912	1 037	5,00	0	34,81
SANTANDER PERÚ S.A.	1 344 043	-13,6	0	1 344 043	3 241	102 718	105 959	67 202	38 757	5,00	75 000	29,87
AZTECA	321 525	0,4	0	321 525	12 861	3 572	16 433	16 076	357	5,00	1 833	29,91
CENCOSUD	702 804	1,2	0	702 804	2 513	47 919	50 433	35 140	15 292	5,00	20 000	47,63
ICBC PERÚ	143 868	-4,8	0	143 868	4	20 160	20 164	7 193	12 971	5,00	0	163,90
NACION	21 243 958	-1,2	0	21 243 958	849 758	215 556	1 065 314	1 062 198	3 116	5,00	0	78,17
COFIDE	128 557	-1,5	0	128 557	20	6 920	6 940	6 428	512	5,00	9 622	0,00
E. FINANCIERAS / FINANCE COMPANIES	7 341 643	-0,3	0	7 341 643	198 882	249 214	448 096	367 082	81 014	5,00	174 333	21,74
CREDISCOTIA FINANCIERA 6/ TFC S.A.	2 709 999	0,9	0	2 709 999	85 130	76 320	161 450	135 500	25 950	5,00	103 367	21,36
COMPARTAMOS FINANCIERA S.A.	586 510	-0,1	0	586 510	7 086	40 635	47 721	29 326	18 396	5,00	40 444	33,80
QAPAQ S.A. 8/	1 011 101	-2,0	0	1 011 101	20 903	48 558	69 462	50 555	18 907	5,00	21 944	28,09
FINANCIERA OH!	269 751	0,0	0	269 751	7 799	6 247	14 047	13 488	559	5,00	0	27,75
AMERIKA	393 608	-1,8	0	393 608	0	19 908	19 908	19 680	227	5,00	0	14,84
FINANCIERA EFECTIVA	1	0,0	0	1	0	178	178	0	178	5,00	0	0,00
FINANCIERA MAF	424 254	0,1	0	424 254	3 303	32 489	35 792	21 213	14 579	5,00	2 222	34,33
FINANCIERA PROEMPRESA	0	0,0	0	0	0	10	10	0	10	0,00	0	12,50
CONFIANZA SAA	242 502	-0,9	0	242 502	8 588	3 797	12 385	12 125	260	5,00	3 022	29,40
FINANCIERA CREDINKA	1 130 730	-1,2	0	1 130 730	43 145	15 020	58 165	56 537	1 628	5,00	0	15,59
	573 187	-0,3	0	573 187	22 927	6 052	28 980	28 659	320	5,00	3 333	12,93

1/ Información preliminar. La información de este cuadro se ha actualizado en la Nota Semanal N° 26 (12 de julio de 2018).

Las fechas de actualización de esta información para este año aparecen en la página vii de la presente Nota. Los montos son promedios diarios a la fecha.

2/ El TOSE I comprende a las obligaciones sujetas al régimen general de encaje.

3/ El TOSE II incluye al TOSE I y a las obligaciones sujetas al régimen especial de encaje.

4/ Corresponde al promedio diario del encaje exigible del TOSE del Régimen General como porcentaje de este último.

5/ Preliminar. Promedio ponderado del ratio diario de liquidez. Corresponde a la relación entre activos líquidos y pasivos de corto plazo.

De acuerdo con la Resolución SBS N° 9075-2012, el mínimo es 8%.

6/ Por Resolución SBS N° 14139 se autoriza la conversión del Banco de Trabajo como Crediscotia Financiera S.A.

7/ Antes HSBC

8/ Antes FINANCIERA UNIVERSAL S.A.

Fuente : Circular N° 0023-2018-BCRP, y Resolución SBS N° 9075-2012 (Anexo 15-A).

Elaboración : Gerencia de Operaciones Monetarias y Estabilidad Financiera-Subgerencia de Operaciones de Política Monetaria

## SITUACIÓN DE ENCAJE, DEPÓSITOS OVERNIGHT Y LIQUIDEZ POR INSTITUCIÓN EN MONEDA EXTRANJERA / RESERVE POSITION, OVERNIGHT DEPOSITS AND LIQUIDITY BY FINANCIAL INSTITUTIONS IN FOREIGN CURRENCY

(Miles de US dólares y porcentajes) / (Thousands of dollars and percentages)

Del 1 al 9 de julio de 2018	ENCAJE MONEDA EXTRANJERA / RESERVE IN FOREIGN CURRENCY 1/											DEPOSITOS OVERNIGHT BCRP (PROMEDIO DIARIO) / OVERNIGHT DEPOSITS BCRP (DAILY AVERAGE)	RATIO DE LIQUIDEZ PROMEDIO / LIQUIDITY RATIO AVERAGE (%)	
	OBLIGACIONES SUJETAS A ENCAJE / LIABILITIES SUBJECT TO RESERVE REQUIREMENTS					FONDOS DE ENCAJE / RESERVE FUNDS			ENCAJE EXIGIBLE / RESERVE REQUIREMENTS					
	TOSE I (a)	VAR. ACUM. MES/ MONTHLY VARIATION (%)	Adeudados al Exterior de corto plazo / Short term foreign loans (b)	TOSE II (c) = (a) + (b)	Otras obligaciones del Régimen Especial / Another Obligations (d)	TOSE III 2/ (e) = (c) + (d)	CAJA / VAULT CASH (f)	CTA. CTE. BCRP / BCRP DEPOSITS (g)	TOTAL (h) = (f) + (g)	EXIGIBLE / REQUIREMENTS	SUPERÁVIT- DÉFICIT / SUPERAVIT- DEFICIT			ENCAJE EXIGIBLE / TOSE RESERVE REQUIREMENTS/ TOSE (%) 3/
<b>E. BANCARIAS / COMMERCIAL BANKS</b>	29 688 722	-0,2	8 188	29 697 519	172 928	29 869 838	1 490 244	10 235 562	11 725 806	10 399 042	1 326 764	34,81	421 549	45,77
CREDITO	11 735 008	2,7	6 399	11 741 407	171 818	11 913 225	637 810	3 548 800	4 186 610	4 113 515	73 095	34,53	40 000	41,25
INTERBANK	3 256 007	-1,9	0	3 256 007	0	3 256 007	261 221	1 039 089	1 300 310	1 139 602	160 707	35,00	14 444	60,55
CITIBANK	447 082	7,1	1 789	448 872	0	448 872	3 497	356 726	360 223	157 374	202 849	35,06	72 000	108,30
SCOTIABANK PERÚ S.A.A.	5 002 545	-6,0	0	5 002 545	309	5 002 854	138 026	2 136 544	2 274 569	1 751 045	523 524	35,00	131 667	43,50
CONTINENTAL	5 944 141	-0,4	0	5 944 141	801	5 944 942	276 831	2 012 071	2 288 902	2 080 850	208 052	35,00	0	41,96
COMERCIO	92 708	-1,9	0	92 708	0	92 708	5 116	37 727	42 843	32 448	10 395	35,00	0	60,41
FINANCIERO	560 991	-1,7	0	560 991	0	560 991	86 386	125 011	211 397	182 153	29 243	32,47	7 778	34,71
INTERAMERICANO	1 338 687	3,5	0	1 339 296	0	1 338 687	32 977	458 280	491 257	468 541	22 716	34,98	41 111	45,86
MI BANCO	172 975	-2,6	0	172 975	0	172 975	35 601	26 345	61 946	60 541	1 404	35,00	47 204	81,01
GNB PERÚ 6/	309 026	1,8	0	309 026	0	309 026	2 797	124 752	127 549	108 159	19 390	35,00	0	47,12
FALABELLA PERÚ S.A.	78 209	-0,2	0	78 209	0	78 209	6 671	21 741	28 412	27 373	1 039	35,00	38 011	158,94
RIPLEY	5 348	-0,4	0	5 348	0	5 348	1 065	965	2 030	1 872	158	35,00	0	676,31
SANTANDER PERÚ S.A.	640 291	-4,0	0	640 291	0	640 291	762	292 891	293 652	238 573	55 079	37,26	25 444	55,48
AZTECA	4 529	3,1	0	4 529	0	4 529	1 449	422	1 871	1 585	286	35,00	0	70,83
CENCOSUD	720	0,5	0	720	0	720	38	481	519	252	267	35,00	0	171,53
ICBC PERÚ	100 456	-0,5	0	100 456	0	100 456	0	53 718	53 718	35 160	18 559	35,00	3 889	85,54
NACION	708 763	-0,6	0	708 763	0	708 763	22 996	41 738	64 734	63 789	945	9,00	79 778	105,50
COFIDE	3 109	0,0	0	3 109	0	3 109	0	1 209	1 209	1 088	121	35,00	154 756	0,00
<b>E. FINANCIERAS / FINANCE COMPANIES</b>	93 981	-4,5	0	93 981	0	93 981	7 829	22 473	30 303	31 522	-1 220	33,54	67 322	99,16
CREDISCOTIA FINANCIERA 5/	47 876	0,4	0	47 876	0	47 876	3 373	14 676	18 049	16 757	1 293	35,00	28 044	128,81
TFC S.A.	22 601	0,3	0	22 601	0	22 601	343	5 614	5 956	7 910	-1 954	35,00	0	28,10
COMPARTAMOS FINANCIERA S.A.	1 208	-7,6	0	1 208	0	1 208	262	184	446	423	24	35,00	3 011	365,00
QAPAQ S.A. 7/	1 135	-2,8	0	1 135	0	1 135	278	221	498	397	101	35,00	0	58,00
FINANCIERA OH!	0	0,0	0	0	0	0	0	0	0	0	0	0,00	0	0,00
AMERIKA	0	0,0	0	0	0,00	0	0,00	10	10	0	10	0,00	0	0,00
FINANCIERA MAF	0	0,0	0	0	0,00	0	0,00	8	8	0	8	0,00	0	26,03
FINANCIERA PROEMPRESA	1 912	14,8	0	1 912	0,00	1 912	455,12	311	766	669	97	35,00	667	108,39
CONFIANZA S.A.A.	9 826	0,2	0,00	9 826	0,00	9 826	1 649,50	757	2 406	2 192	214	22,31	19 944	338,62
FINANCIERA CREDINKA	9 423	-34,2	0,00	9 423	0,00	9 423	1 468,85	693	2 162	3 174	-1 012	33,68	15 656	265,32

1/ Información preliminar. La información de este cuadro se ha actualizado en la Nota Semanal N° 26 (12 de julio de 2018).

Las fechas de actualización de esta información para este año aparecen en la página vii de la presente Nota. Los montos son promedios diarios a la fecha.

2/ El TOSE I comprende a las obligaciones sujetas al régimen general diferentes de créditos del exterior. En el TOSE II se añaden los créditos con plazos iguales o menores a 2 años y en el TOSE III se incluyen otras obligaciones sujetas al régimen especial.

3/ Corresponde al promedio diario del encaje exigible del TOSE I como porcentaje de este último.

4/ Preliminar. Promedio ponderado del ratio diario de liquidez. Corresponde a la relación entre activos líquidos y pasivos de corto plazo.

De acuerdo con la Resolución SBS N° 9075-2012, el mínimo es 20%.

5/ Por Resolución SBS N° 14139 se autoriza la conversión del Banco de Trabajo como Crediscotia Financiera S.A.

6/ Antes HSBC

7/ Antes FINANCIERA UNIVERSAL S.A.

**Fuente:** Circular N° 024-2018-BCRP y Resolución SBS N° 9075-2012 (Anexo 15-A).

**Elaboración:** Gerencia de Operaciones Monetarias y Estabilidad Financiera-Subgerencia de Operaciones de Política Monetaria

**SITUACIÓN DE ENCAJE DE LAS EMPRESAS BANCARIAS /  
RESERVE POSITION OF COMMERCIAL BANKS**
**(Promedio diario en millones de soles y millones de US dólares) / (Daily average in millions of soles and millions of US dollars)**

PERIODO	MONEDA NACIONAL DOMESTIC CURRENCY							MONEDA EXTRANJERA FOREIGN CURRENCY							PERIOD	
	TOSE 2/	FONDOS DE ENCAJE RESERVES		EXCEDENTE/(DEFICIT) SURPLUS/(DEFICIT)		TASA DE ENCAJE 3/ RESERVE REQUIREMENTS RATE (%)		TOSE 2/	ADEUDADO AL EXTERIOR SUJETO A ENCAJE 4/	FONDOS DE ENCAJE RESERVES		EXCEDENTE/(DEFICIT) SURPLUS/(DEFICIT)		TASA DE ENCAJE 3/ RESERVE REQUIREMENTS RATE (%)		
		EXIGIBLES REQUIRED	EFFECTIVOS EFFECTIVE	MONTO AMOUNT	% DEL TOSE 2/ AS A % OF TOSE	EXIGIBLE REQUIRED	EFFECTIVO EFFECTIVE			EXIGIBLE REQUIRED	EFFECTIVOS EFFECTIVE	MONTO AMOUNT	% DEL TOSE 2/ AS A % OF TOSE	EXIGIBLE REQUIRED		EFFECTIVO EFFECTIVE
<b>2016</b>																<b>2016</b>
Ene.	101 785,9	6 788,0	7 044,4	256,4	0,3	6,7	6,9	33 163,3	255,5	12 088,1	12 202,2	114,0	0,3	36,2	36,5	Jan.
Mar.	102 183,6	6 669,1	6 799,4	130,3	0,1	6,5	6,7	33 477,9	339,4	12 334,0	12 552,0	218,0	0,6	36,5	37,1	Mar.
Jun.	104 305,7	6 836,9	6 991,7	154,8	0,1	6,6	6,7	31 966,5	297,9	11 363,2	11 473,7	110,5	0,3	35,2	35,6	Jun.
Set.	112 329,0	7 324,1	7 494,8	170,7	0,2	6,5	6,7	30 419,8	123,7	10 312,2	10 436,0	123,8	0,4	33,8	34,2	Sep.
Dic.	114 570,2	7 511,1	7 698,3	187,2	0,2	6,6	6,7	30 391,7	144,9	10 358,9	10 495,1	136,2	0,4	33,9	34,4	Dec.
<b>2017</b>																<b>2017</b>
Ene.	114 797,8	6 932,4	7 034,8	102,4	0,1	6,0	6,1	30 945,5	139,8	10 651,2	10 744,2	93,1	0,3	34,3	34,6	Jan.
Feb.	115 405,1	6 928,5	7 032,3	103,8	0,1	6,0	6,1	31 155,3	164,6	11 012,7	11 093,7	81,0	0,3	35,2	35,4	Feb.
Mar.	117 543,3	7 069,8	7 168,0	98,2	0,1	6,0	6,1	31 171,7	233,8	11 163,0	11 251,7	88,7	0,3	35,5	35,8	Mar.
Abr.	120 008,6	6 309,6	6 670,4	360,8	0,3	5,3	5,6	30 931,4	240,8	11 065,5	11 184,7	119,3	0,4	35,5	35,9	Apr.
May.	119 611,3	6 182,3	6 303,2	120,9	0,1	5,2	5,3	30 743,9	226,4	10 896,9	10 965,2	68,3	0,2	35,2	35,4	May
Jun.	120 032,2	6 092,0	6 277,2	185,3	0,2	5,1	5,2	30 758,4	275,8	11 087,8	11 265,7	177,9	0,6	35,7	36,3	Jun.
Jul.	120 389,3	6 027,1	6 182,5	155,4	0,1	5,0	5,1	30 296,2	169,1	10 972,2	11 091,6	119,4	0,4	36,0	36,4	Jul.
Ago.	122 897,7	6 147,2	6 257,1	109,9	0,1	5,0	5,1	29 675,1	162,7	10 754,2	10 846,9	92,6	0,3	36,0	36,4	Aug.
Set.	127 182,1	6 360,8	6 503,2	142,4	0,1	5,0	5,1	28 976,8	417,9	10 712,1	10 884,2	172,1	0,6	36,4	37,0	Sep.
Oct.	130 556,9	6 534,8	6 652,2	117,4	0,1	5,0	5,1	29 243,2	263,9	10 756,7	10 856,5	99,8	0,3	36,5	36,8	Oct.
Nov.	131 565,3	6 580,0	6 655,0	75,0	0,1	5,0	5,1	29 675,0	194,5	10 878,9	10 956,0	77,1	0,3	36,4	36,7	Nov.
Dic.	134 670,1	6 735,0	6 930,1	195,1	0,1	5,0	5,1	30 143,8	251,3	11 110,6	11 242,6	132,0	0,4	36,6	37,0	Dec.
<b>2018</b>																<b>2018</b>
Ene.	135 323,5	6 795,5	6 904,8	109,4	0,1	5,0	5,1	30 781,5	188,5	11 235,1	11 355,3	120,2	0,4	36,3	36,7	Jan.
Feb.	136 963,0	6 849,2	6 934,8	85,6	0,1	5,0	5,1	30 530,1	127,9	10 952,9	11 038,0	85,1	0,3	35,7	36,0	Feb.
Mar.	135 776,4	6 790,3	7 890,1	125,8	0,8	5,0	5,8	30 235,5	139,2	10 736,5	10 849,0	111,8	0,4	35,3	35,7	Mar.
Abr.	134 392,0	6 726,1	6 838,2	112,0	0,1	5,0	5,1	29 625,1	228,8	10 471,6	10 588,2	116,6	0,4	35,1	35,5	Apr.
May.	137 851,1	6 906,5	7 022,3	115,8	0,1	5,0	5,1	29 663,7	353,1	10 643,6	10 729,9	86,3	0,3	35,5	35,7	May

1/ La información de este cuadro se ha actualizado en la Nota Semanal N° 25 (5 de julio de 2018). El calendario anual de publicación de estas estadísticas presenta en la página vii de esta Nota.

2/ Total de Obligaciones Sujetas a Encaje / *Liabilities subject to reserve requirements*. En moneda extranjera excluye los adeudados al exterior sujetos a encaje. A partir de abril de 2004, las obligaciones por adeudados a bancos y organismos financieros del exterior están sujetos a encaje.

3/ Tasa de Encaje Exigible: Relación entre los fondos de encaje exigibles y el TOSE.

Tasa de Encaje Efectivo: Relación entre los fondos de encaje efectivos y el TOSE.

4/ Hasta octubre 2004 equivale al exceso de adeudados a entidades financieras del exterior sobre el nivel promedio de dichas obligaciones en febrero de 2004. A partir de noviembre 2004 equivale al total de adeudados a entidades financieras del exterior. Incluye obligaciones con sucursales del exterior y otras del régimen especial.

**Fuente:** Reportes de encaje de las empresas bancarias.

**Elaboración:** Gerencia de Operaciones Monetarias y Estabilidad Financiera - Subgerencia de Operaciones de Política Monetaria





**TASAS DE INTERÉS ACTIVAS PROMEDIO DE LAS EMPRESAS BANCARIAS POR MODALIDAD /**  
**AVERAGE LENDING INTEREST RATES OF COMMERCIAL BANKS BY TYPE OF CREDIT**

(% en términos efectivos anuales)<sup>1/2/</sup> / (% annual effective rates)<sup>1/2/</sup>

	MONEDA NACIONAL / DOMESTIC CURRENCY									MONEDA EXTRANJERA / FOREIGN CURRENCY													
	CORPORATIVAS, GRANDES Y MEDIANAS EMPRESAS				PEQUEÑA Y MICROEMPRESA SMALL BUSINESS				CONSUMO CONSUMPTION	HIPOTECARIO MORTGAGE	PROMEDIO ESTRUCTURA CONSTANTE/ FIX-WEIGHED AVERAGE 3/	CORPORATIVAS, GRANDES Y MEDIANAS EMPRESAS				PEQUEÑA Y MICROEMPRESA SMALL BUSINESS				CONSUMO CONSUMPTION	HIPOTECARIO MORTGAGE	PROMEDIO ESTRUCTURA CONSTANTE/ FIX-WEIGHED AVERAGE 3/	
	Préstamos Loans		Préstamos Loans		Tarjeta de Crédito / Credit Card	Préstamos Loans		Hipotecario Mortgage	Promedio Estructura Constante/ Fix-Weighted Average 3/			Préstamos Loans		Préstamos Loans		Tarjeta de Crédito / Credit Card	Préstamos Loans			Hipotecario Mortgage			Promedio Estructura Constante/ Fix-Weighted Average 3/
	Hasta 360 d./ Up to 360 days	Más de 360 d./ More than 360 days	Hasta 360 d./ Up to 360 days	Más de 360 d./ More than 360 days		Hasta 360 d./ Up to 360 days	Más de 360 d./ More than 360 days					Hasta 360 d./ Up to 360 days	Más de 360 d./ More than 360 days	Hasta 360 d./ Up to 360 days	Más de 360 d./ More than 360 days		Hasta 360 d./ Up to 360 days	Más de 360 d./ More than 360 days					
<b>2015</b>	T40400	T40700	T40600	T40900	2 200	2 300	2 400	2 600		T40400	T40700	T40600	T40900	2 200	2 300	2 400	2 600		<b>2015</b>				
Dic.	7,2	7,9	30,9	22,8	41,4	44,5	19,3	9,0	18,5	4,9	6,3	10,1	14,1	32,0	10,8	10,9	8,2	8,2	Dec.				
<b>2016</b>																				<b>2016</b>			
Ene.	7,3	7,9	31,9	23,0	41,5	45,1	19,2	9,0	18,6	5,3	6,4	10,4	14,0	32,0	10,2	10,9	8,2	8,2	Jan.				
Feb.	7,3	7,9	32,4	23,1	41,9	45,3	19,0	8,9	18,6	5,2	6,3	10,0	13,7	32,2	10,2	10,8	8,1	8,2	Feb.				
Mar.	7,4	8,0	32,8	23,0	41,9	45,5	18,9	8,9	18,6	4,8	6,3	8,9	13,9	32,2	10,3	10,8	8,1	8,1	Mar.				
Abr.	7,5	8,0	33,1	23,0	41,8	45,9	18,8	8,9	18,6	4,6	6,3	10,0	13,3	32,2	10,1	10,7	8,1	8,1	Apr.				
May.	7,5	8,1	33,3	23,1	42,0	46,3	18,8	8,9	18,6	4,5	6,3	12,3	12,9	32,4	10,3	10,7	8,1	8,1	May.				
Jun.	7,6	8,1	33,4	23,1	42,4	46,4	18,7	8,9	18,7	4,5	6,2	12,0	12,9	32,7	10,5	10,6	8,0	8,1	Jun.				
Jul.	7,7	8,1	32,4	23,1	42,3	46,6	18,6	8,9	18,7	4,9	6,2	10,8	12,2	32,6	10,6	10,5	8,0	8,1	Jul.				
Ago.	7,7	8,1	33,4	23,2	42,3	45,9	18,6	8,9	18,7	4,8	6,2	10,3	11,9	32,7	10,4	10,4	8,0	8,1	Aug.				
Set.	7,7	8,1	33,0	23,3	43,7	45,0	18,6	8,9	18,9	4,7	6,1	10,2	11,5	34,1	11,2	10,3	8,0	8,1	Sep.				
Oct.	7,6	8,2	33,0	23,4	45,0	44,6	18,5	8,9	19,1	4,6	6,0	9,6	11,3	34,1	11,6	10,2	7,9	8,0	Oct.				
Nov.	7,5	8,2	32,8	23,4	45,4	44,0	18,6	8,9	19,2	4,5	6,0	10,3	11,3	34,0	11,8	10,2	7,9	8,0	Nov.				
Dic.	7,4	8,3	31,5	23,5	45,4	45,1	18,6	8,9	19,1	4,5	6,0	9,5	11,2	34,1	11,8	10,0	7,8	8,0	Dec.				
<b>2017</b>																				<b>2017</b>			
Ene.	7,6	8,3	32,1	23,6	45,5	44,9	18,6	8,9	19,2	4,5	5,9	9,2	11,1	34,1	12,5	10,0	7,8	7,9	Jan.				
Feb.	7,5	8,3	32,2	23,6	45,4	44,5	18,7	8,9	19,1	4,4	5,9	8,8	11,0	34,2	11,8	9,9	7,8	7,9	Feb.				
Mar.	7,4	8,4	32,3	23,7	45,3	44,8	18,7	8,9	19,1	4,3	5,8	8,3	11,2	34,0	10,8	9,8	7,7	7,8	Mar.				
Abr.	7,4	8,4	32,5	23,6	45,5	44,9	18,7	8,9	19,1	4,3	5,8	8,9	11,6	34,0	8,3	9,8	7,7	7,9	Apr.				
May.	7,3	8,5	32,8	23,6	45,3	44,6	18,6	8,9	19,1	4,2	5,8	9,9	11,7	33,9	7,9	9,7	7,7	7,9	May.				
Jun.	7,2	8,5	34,3	23,5	45,5	44,4	18,5	8,9	19,1	4,2	5,8	9,9	11,5	33,8	8,3	9,6	7,7	7,9	Jun.				
Jul.	7,1	8,4	34,7	23,5	44,0	45,4	18,5	8,8	18,8	3,9	5,7	9,5	11,1	33,8	8,1	9,6	7,6	7,8	Jul.				
Ago.	6,8	8,4	34,3	23,4	44,0	45,0	18,4	8,8	18,8	3,7	5,7	10,0	11,2	33,6	8,1	9,6	7,6	7,9	Ago.				
Set.	6,7	8,4	34,0	23,4	44,1	44,8	18,4	8,8	18,7	3,8	5,7	9,0	10,7	33,6	7,9	9,5	7,6	7,8	Sep.				
Oct.	6,5	8,4	33,8	23,3	44,1	44,8	18,3	8,8	18,7	3,8	5,7	8,8	10,3	33,5	8,1	9,4	7,5	7,7	Oct.				
Nov.	6,4	8,4	33,5	23,1	44,1	45,4	18,2	8,7	18,6	3,9	5,7	8,1	9,9	33,4	7,9	9,4	7,5	7,7	Nov.				
Dic.	6,1	8,4	33,5	23,1	43,7	47,0	18,2	8,7	18,5	3,9	5,6	6,9	9,4	33,3	8,1	9,3	7,5	7,6	Dec.				
<b>2018</b>																				<b>2018</b>			
Ene.	6,1	8,3	34,0	23,0	43,9	47,2	18,1	8,7	18,5	4,0	5,5	6,8	8,8	33,2	10,4	9,2	7,5	7,6	Jan.				
Feb.	6,0	8,3	34,5	22,9	43,7	46,9	18,0	8,6	18,4	4,2	5,5	6,8	8,5	33,2	9,9	9,2	7,4	7,6	Feb.				
Mar.	5,9	8,3	34,9	22,8	41,2	47,7	17,9	8,6	17,9	4,3	5,5	7,6	8,7	33,2	10,4	9,1	7,4	7,6	Mar.				
Abr.	5,8	8,2	34,8	22,7	37,5	48,0	17,9	8,5	17,2	4,3	5,5	8,7	8,8	34,0	9,7	9,1	7,3	7,7	Apr.				
May.	5,6	8,2	34,7	22,5	37,6	46,4	17,9	8,5	17,2	4,4	5,5	8,8	8,9	34,9	9,0	9,0	7,3	7,8	May.				
Jun.	5,6	8,1	34,3	22,4	37,4	46,3	17,8	8,4	17,1	4,5	5,5	9,0	9,2	34,9	8,2	9,0	7,3	7,9	Jun.				
Jul. 1-10	5,7	8,1	34,6	22,4	37,3	46,5	17,7	8,4	17,1	4,6	5,5	9,1	9,1	34,9	8,1	8,9	7,2	7,9	Jul. 1-10				

1/ La información de este cuadro se ha actualizado en la Nota Semanal N° 26 (12 de julio de 2018).

2/ Tasas de interés promedio ponderado en el período, construidas a partir de los saldos diarios de colocaciones.

3/ Promedio construido sobre la estructura de participación de los siete grandes rubros de colocaciones (corporativos, grandes empresas, medianas empresas, pequeñas empresas, microempresa, consumo e hipotecario) de las empresas bancarias en agosto de 2010.

Fuente: Superintendencia de Banca, Seguros y AFP - Reporte 6-A.

Elaboración: Gerencia de Operaciones Monetarias y Estabilidad Financiera - Subgerencia de Operaciones de Política Monetaria

TASAS DE INTERÉS ACTIVAS PROMEDIO DE LAS CAJAS MUNICIPALES DE AHORRO Y CRÉDITO POR MODALIDAD /  
 AVERAGE LENDING INTEREST RATES OF MUNICIPAL CREDIT AND SAVINGS INSTITUTIONS BY TYPE OF CREDIT

(% en términos efectivos anuales)<sup>1/ 2/</sup> / (% annual effective rates)<sup>1/ 2/</sup>

	MONEDA NACIONAL / DOMESTIC CURRENCY										MONEDA EXTRANJERA / FOREIGN CURRENCY										
	CORPORATIVAS, GRANDES Y MEDIANAS EMPRESAS WHOLESALE BANKING		PEQUEÑA y MICROEMPRESA SMALL BUSINESS		CONSUMO/ CONSUMPTION		HIPOTECARIO/ MORTGAGE	PROMEDIO ESTRUCTURA CONSTANTE/ FIX-WEIGHED AVERAGE 3/	CORPORATIVAS, GRANDES Y MEDIANAS EMPRESAS WHOLESALE BANKING		PEQUEÑA y MICROEMPRESA SMALL BUSINESS		CONSUMO/ CONSUMPTION		HIPOTECARIO/ MORTGAGE	PROMEDIO ESTRUCTURA CONSTANTE/ FIX-WEIGHED AVERAGE 3/					
	Préstamos Loans		Préstamos Loans		Tarjeta de Crédito / Credit Card	Préstamos Loans			Préstamos Loans		Préstamos Loans		Tarjeta de Crédito / Credit Card	Préstamos Loans							
	Hasta 360 d./ Up to 360 days	Más de 360 d./ More than 360 days	Hasta 360 d./ Up to 360 days	Más de 360 d./ More than 360 days		Hasta 360 d./ Up to 360 days	Más de 360 d./ More than 360 days	Hasta 360 d./ Up to 360 days	Más de 360 d./ More than 360 days	Hasta 360 d./ Up to 360 days	Más de 360 d./ More than 360 days	Hasta 360 d./ Up to 360 days		Más de 360 d./ More than 360 days							
<b>2016</b>																		<b>2016</b>			
Ene.	16,1	15,7	38,1	29,3	-	75,3	29,3	13,6	23,0	12,8	14,1	23,4	16,2	-	16,7	14,4	11,7	10,9	Jan.		
Feb.	16,3	16,1	38,1	29,3	-	75,2	29,0	13,6	23,0	14,2	14,1	23,3	16,0	-	16,3	14,6	11,7	10,9	Feb.		
Mar.	16,1	15,7	38,1	29,3	-	75,4	28,9	13,5	22,9	14,5	14,1	24,3	16,0	-	15,7	14,5	11,7	10,8	Mar.		
Abr.	15,9	15,7	38,4	29,3	-	75,1	28,8	13,5	22,9	13,8	14,2	21,2	16,0	-	15,9	14,5	11,7	10,7	Apr.		
May.	15,9	15,6	38,5	29,3	-	74,8	28,5	13,5	22,8	13,2	14,3	21,1	15,7	-	15,8	14,4	11,7	11,2	May		
Jun.	16,2	15,6	38,3	29,2	-	74,7	28,4	13,5	22,8	13,3	14,3	21,0	16,1	-	16,5	14,3	11,7	11,3	Jun.		
Jul.	16,1	15,6	38,2	29,2	-	74,1	28,2	13,5	22,7	13,0	14,2	20,6	16,1	-	16,5	14,3	11,7	11,3	Jul.		
Ago.	16,0	15,6	38,1	29,1	-	72,8	28,1	13,5	22,6	15,3	14,3	22,1	16,1	-	15,4	14,4	11,7	11,5	Aug.		
Set.	17,2	15,6	38,0	29,0	-	72,1	27,9	13,5	22,6	15,1	14,3	23,4	16,2	-	14,3	14,4	11,7	11,4	Sep.		
Oct.	17,1	15,6	37,8	28,9	-	71,7	27,8	13,6	22,5	15,3	14,3	23,6	16,2	-	14,9	14,3	11,7	11,4	Oct.		
Nov.	18,5	15,2	36,1	27,8	-	70,1	25,4	13,0	21,4	15,4	14,2	24,1	15,9	-	17,5	13,7	11,7	11,3	Nov.		
Dic.	17,9	15,2	37,4	28,6	-	69,5	27,3	13,6	22,2	15,5	13,9	24,3	16,2	-	16,4	14,3	11,7	12,2	Dec.		
<b>2017</b>																		<b>2017</b>			
Ene.	16,2	15,0	37,1	28,6	-	69,3	27,0	13,6	21,8	14,9	14,2	23,7	16,2	-	15,9	14,3	11,7	12,3	Jan.		
Feb.	16,3	15,0	37,2	28,5	-	69,1	26,8	13,6	21,8	14,7	14,2	23,1	16,2	-	15,9	14,2	11,7	12,3	Feb.		
Mar.	16,8	15,0	37,2	28,5	-	68,9	26,7	13,6	21,7	14,9	14,2	23,6	16,2	-	16,2	14,1	11,7	12,3	Mar.		
Abr.	16,4	15,0	37,3	28,4	-	68,5	27,3	13,6	21,9	14,6	14,1	23,4	16,3	-	18,3	14,1	11,7	12,3	Apr.		
May.	16,3	13,7	34,8	28,5	-	68,5	27,5	13,6	21,5	15,4	14,3	24,5	16,3	-	17,5	14,1	11,7	12,4	May		
Jun.	16,1	15,1	37,2	28,4	-	67,4	28,1	13,6	22,4	15,7	14,2	24,2	16,4	-	18,2	14,3	11,8	12,4	Jun.		
Jul.	16,2	15,1	37,0	28,3	-	66,8	28,6	13,6	22,5	15,6	14,2	25,0	16,5	-	17,1	14,4	11,8	12,2	Jul.		
Ago.	16,3	15,2	37,0	29,0	-	63,9	29,6	13,6	22,4	14,4	14,1	24,6	16,4	-	17,6	14,6	11,7	12,2	Aug.		
Set.	16,1	15,2	37,0	28,2	-	66,2	30,5	13,6	23,1	13,2	14,1	22,3	16,5	-	17,5	14,6	11,8	12,2	Sep.		
Oct.	16,8	15,2	36,9	28,2	-	66,2	30,8	13,6	23,2	13,9	14,1	23,5	16,6	-	17,1	14,4	11,8	12,2	Oct.		
Nov.	16,5	15,2	36,8	28,2	-	66,2	30,9	13,6	23,2	14,2	14,0	23,2	16,6	-	15,9	14,3	11,8	12,1	Nov.		
Dic.	15,6	15,2	36,8	28,1	-	65,4	30,7	13,6	23,1	13,6	13,8	21,4	16,6	-	16,4	14,4	11,8	12,1	Dec.		
<b>2018</b>																		<b>2018</b>			
Ene.	16,2	15,3	36,8	28,1	-	65,7	30,6	13,7	23,1	13,7	13,8	21,8	16,4	-	15,4	14,5	11,8	12,0	Jan.		
Feb.	16,8	15,3	36,9	28,2	-	65,4	30,5	13,7	23,1	13,6	13,9	22,1	16,2	-	16,3	14,5	11,8	12,0	Feb.		
Mar.	16,8	15,3	37,0	28,1	-	65,1	30,3	13,7	23,0	13,6	13,7	21,5	16,5	-	16,1	14,6	11,8	12,0	Mar.		
Abr.	16,4	15,2	37,2	28,1	-	64,8	30,0	13,7	22,8	13,6	13,5	20,9	16,4	-	16,6	14,8	11,7	11,7	Apr.		
May.	17,5	15,3	37,3	28,1	-	64,7	29,7	13,7	22,7	13,5	13,0	23,1	16,4	-	16,7	14,8	11,7	11,7	May		

1/ La información de este cuadro se ha actualizado en la Nota Semanal N° 23 (21 de junio de 2018). Las fechas de actualización de esta información para este año aparecen en la página vii de la presente Nota.

2/ Tasas de interés promedio ponderado en el periodo, construidas a partir de los saldos diarios de colocaciones.

3/ Promedio construido sobre la estructura de participación de los siete grandes rubros de colocaciones (corporativos, grandes empresas, medianas empresas, pequeñas empresas, microempresa, consumo e hipotecario) de las Cajas Municipales de Ahorros y Créditos.

Fuente: Superintendencia de Banca y Seguros - Reporte 6-A.

Elaboración: Gerencia de Operaciones Monetarias y Estabilidad Financiera - Subgerencia de Operaciones de Política Monetaria

**TASAS DE INTERÉS ACTIVAS PROMEDIO DE LAS CAJAS RURALES DE AHORRO Y CRÉDITO POR MODALIDAD /**  
**AVERAGE LENDING INTEREST RATES OF RURAL CREDIT AND SAVINGS INSTITUTIONS BY TYPE OF CREDIT**

(% en términos efectivos anuales)<sup>1/ 2/</sup> / (% annual effective rates)<sup>1/ 2/</sup>

	MONEDA NACIONAL / DOMESTIC CURRENCY										MONEDA EXTRANJERA / FOREIGN CURRENCY										
	CORPORATIVAS, GRANDES Y MEDIANAS EMPRESAS WHOLESALE BANKING		PEQUEÑA y MICROEMPRESA SMALL BUSINESS		CONSUMO/ CONSUMPTION		HIPOTECARIO/ MORTGAGE	PROMEDIO ESTRUCTURA CONSTANTE/ FIX-WEIGHED AVERAGE 3/	CORPORATIVAS, GRANDES Y MEDIANAS EMPRESAS WHOLESALE BANKING		PEQUEÑA y MICROEMPRESA SMALL BUSINESS		CONSUMO/ CONSUMPTION		HIPOTECARIO/ MORTGAGE	PROMEDIO ESTRUCTURA CONSTANTE/ FIX-WEIGHED AVERAGE 3/					
	Préstamos Loans		Préstamos Loans		Tarjeta de Crédito / Credit Card	Préstamos Loans			Préstamos Loans		Préstamos Loans		Tarjeta de Crédito / Credit Card	Préstamos Loans							
	Hasta 360 d./ Up to 360 days	Más de 360 d./ More than 360 days	Hasta 360 d./ Up to 360 days	Más de 360 d./ More than 360 days		Hasta 360 d./ Up to 360 days	Más de 360 d./ More than 360 days	Hasta 360 d./ Up to 360 days	Más de 360 d./ More than 360 days	Hasta 360 d./ Up to 360 days	Más de 360 d./ More than 360 days	Hasta 360 d./ Up to 360 days		Más de 360 d./ More than 360 days							
<b>2016</b>																		<b>2016</b>			
Ene.	14,2	16,8	41,7	35,2	-	39,7	31,1	-	19,3	15,0	14,7	-	18,1	-	-	22,6	-	6,2	Jan.		
Feb.	14,4	17,0	41,5	35,1	-	40,3	31,4	-	21,1	15,0	14,4	-	18,1	-	-	23,4	-	6,2	Feb.		
Mar.	14,6	17,2	41,5	35,1	-	41,1	31,4	-	21,1	15,0	14,1	-	18,4	-	-	24,5	-	6,3	Mar.		
Abr.	11,9	17,8	40,9	34,6	-	40,5	31,9	-	20,9	15,0	14,0	18,0	18,6	-	-	27,9	-	6,5	Apr.		
May.	13,6	16,9	41,6	35,3	-	41,0	31,8	-	21,2	15,0	14,0	18,0	18,5	-	-	28,1	-	6,6	May		
Jun.	13,6	16,2	40,0	33,4	-	49,8	35,6	14,4	24,8	-	9,4	12,0	20,0	-	-	10,1	10,9	7,3	Jun.		
Jul.	13,1	16,1	39,8	33,3	-	49,7	35,6	14,9	24,8	-	10,5	12,0	20,0	-	-	10,3	10,9	7,5	Jul.		
Ago.	13,0	15,3	40,0	33,3	-	49,4	35,6	14,9	24,8	6,5	10,3	12,0	20,3	-	-	10,3	10,9	9,0	Aug.		
Set.	14,0	15,2	40,2	33,1	-	49,3	35,5	14,9	24,7	6,7	11,8	12,0	19,8	-	-	10,3	10,8	9,3	Sep.		
Oct.	13,3	15,0	40,1	33,1	-	49,3	35,4	14,9	23,5	6,7	11,8	-	15,0	-	-	10,3	10,8	9,1	Oct.		
Nov.	13,0	15,2	40,3	32,9	-	49,1	35,3	11,3	23,2	7,0	11,8	-	15,0	-	-	10,3	10,7	9,0	Nov.		
Dic.	13,6	15,1	40,7	32,8	-	49,0	35,4	11,9	23,4	10,0	11,8	-	15,0	-	-	10,3	10,7	7,6	Dec.		
<b>2017</b>																		<b>2017</b>			
Ene.	13,9	14,2	40,8	32,6	-	49,4	35,5	12,2	21,8	10,2	11,7	-	14,9	-	-	10,2	10,7	7,6	Jan.		
Feb.	11,6	14,6	40,8	32,6	-	49,9	36,0	13,3	24,9	10,7	11,0	-	14,9	-	-	10,4	11,4	7,6	Feb.		
Mar.	11,4	13,6	41,3	32,6	-	50,3	36,3	12,4	24,7	10,9	11,0	-	14,9	-	-	10,4	11,4	10,0	Mar.		
Abr.	11,0	13,7	41,6	32,6	-	50,1	36,3	13,3	24,9	10,8	11,1	19,0	11,2	-	-	28,1	10,9	11,0	Apr.		
May.	10,7	13,4	41,7	32,4	-	49,8	36,1	13,4	24,8	10,8	11,1	19,0	11,2	-	-	17,7	10,9	10,4	May		
Jun.	14,4	13,4	44,0	33,1	-	50,1	36,6	14,9	24,4	11,4	11,1	19,0	11,2	-	-	17,6	10,7	10,3	Jun.		
Jul.	14,6	13,1	44,2	32,9	-	49,7	36,4	15,4	24,3	11,3	11,1	19,0	11,2	-	-	13,4	10,7	9,6	Jul.		
Ago.	13,6	13,0	44,0	32,9	-	49,6	36,4	15,8	23,4	11,4	12,3	19,0	11,4	-	-	13,3	10,7	9,9	Aug.		
Set.	13,4	12,9	43,8	32,6	-	50,3	36,4	15,9	23,4	11,4	12,2	18,5	11,3	-	-	13,1	10,7	10,0	Sep.		
Oct.	13,9	12,9	43,5	32,3	-	50,6	36,3	16,0	23,4	11,4	12,2	18,2	11,8	-	-	13,3	10,6	9,9	Oct.		
Nov.	14,0	12,9	43,1	32,0	-	51,0	36,1	15,8	23,2	13,9	12,1	18,4	11,9	-	-	13,4	10,6	9,9	Nov.		
Dic.	14,0	12,6	43,1	31,8	-	51,0	36,0	15,5	23,1	13,6	11,9	18,4	14,7	-	-	13,5	10,6	10,1	Dec.		
<b>2018</b>																		<b>2018</b>			
Ene.	14,3	12,6	43,2	31,6	-	51,2	36,0	15,4	23,1	12,3	11,9	19,9	14,4	-	-	13,4	11,0	10,1	Jan.		
Feb.	14,6	12,6	42,8	31,5	-	51,3	35,9	15,0	23,1	11,3	11,7	18,3	14,1	-	-	13,3	11,0	10,0	Feb.		
Mar.	14,3	12,6	42,7	31,4	-	51,3	35,9	15,0	23,0	11,3	11,7	18,3	14,1	-	-	13,0	11,0	10,0	Mar.		
Abr.	14,7	12,5	42,7	31,4	-	51,4	35,9	14,1	22,9	11,6	11,9	19,6	14,1	-	-	12,0	11,0	9,6	Apr.		
May.	14,0	12,5	42,4	31,4	-	50,8	35,9	13,8	22,8	15,3	12,0	15,9	14,1	-	-	10,2	11,0	9,7	May		

1/ La información de este cuadro se ha actualizado en la Nota Semanal N° 23 (21 de junio de 2018). Las fechas de actualización de esta información para este año aparecen en la página vii de la presente Nota.

2/ Tasas de interés promedio ponderado en el período, construidas a partir de los saldos diarios de colocaciones.

3/ Promedio construido sobre la estructura de participación de los siete grandes rubros de colocaciones (corporativos, grandes empresas, medianas empresas, pequeñas empresas, microempresa, consumo e hipotecario) de las Cajas Rurales de Ahorros y Créditos.

Fuente: Superintendencia de Banca y Seguros - Reporte 6-A.

Elaboración: Gerencia de Operaciones Monetarias y Estabilidad Financiera - Subgerencia de Operaciones de Política Monetaria



**TASAS ACTIVAS PROMEDIO EN MONEDA NACIONAL Y EXTRANJERA /  
AVERAGE INTEREST RATES IN DOMESTIC AND FOREIGN CURRENCY**

(% en términos efectivos anuales) <sup>1/</sup> / (% annual effective rates) <sup>1/</sup>

PROMEDIO ÚLTIMOS 30 DÍAS ÚTILES AL 10 julio 2018/  AVERAGE, LAST 30 BUSINESS DAYS ON July 10 2018	MONEDA NACIONAL / DOMESTIC CURRENCY										MONEDA EXTRANJERA / FOREIGN CURRENCY									
	CORPORATIVOS CORPORATE		GRANDES EMPRESAS/ BIG COMPANIES		MEDIANAS EMPRESAS/ MEDIUM ENTERPRISES		CONSUMO/ CONSUMPTION			HIPOTECARIO/ MORTGAGE	CORPORATIVOS CORPORATE		GRANDES EMPRESAS/ BIG COMPANIES		MEDIANAS EMPRESAS/ MEDIUM ENTERPRISES		CONSUMO/ CONSUMER			HIPOTECARIO/ MORTGAGE
	PRÉSTAMOS / LOANS		PRÉSTAMOS / LOANS		PRÉSTAMOS / LOANS		PRÉSTAMOS / LOANS 2/				PRÉSTAMOS / LOANS		PRÉSTAMOS / LOANS		PRÉSTAMOS / LOANS		PRÉSTAMOS / LOANS 2/			
	Promedio Average 3/	Más de 360 días More than 360 days	Promedio Average 3/	Más de 360 días More than 360 days	Promedio Average 3/	Más de 360 días More than 360 days	Promedio Average 3/	Tarjetas de Crédito/ Credit Cards	Más de 360 días More than 360 days	Promedio Average 3/	Más de 360 días More than 360 days	Promedio Average 3/	Más de 360 días More than 360 days	Promedio Average 3/	Más de 360 días More than 360 days	Promedio Average 3/	Más de 360 días More than 360 days	Promedio Average 3/	Tarjetas de Crédito/ Credit Cards	Más de 360 días More than 360 days
<b>EMPRESAS BANCARIAS</b>	<b>4,15</b>	<b>4,81</b>	<b>6,37</b>	<b>6,23</b>	<b>9,24</b>	<b>9,55</b>	<b>41,80</b>	<b>47,50</b>	<b>20,11</b>	<b>7,27</b>	<b>3,59</b>	<b>4,23</b>	<b>5,22</b>	<b>5,12</b>	<b>6,89</b>	<b>7,08</b>	<b>33,91</b>	<b>35,54</b>	<b>8,04</b>	<b>5,80</b>
CRÉDITO	4,16	5,72	6,12	6,14	9,40	10,41	31,82	37,43	15,47	7,13	3,73	4,24	5,24	5,02	6,54	6,07	29,46	30,87	7,11	6,04
INTERBANK	4,03	4,70	6,66	6,04	8,70	12,80	42,80	45,83	19,74	7,12	4,26	5,98	5,22	4,92	6,39	6,50	47,53	48,57	10,52	5,99
CITIBANK	5,63	-	5,14	-	4,73	-	-	-	-	-	3,32	-	2,63	-	2,54	-	-	-	-	-
SCOTIABANK	3,86	4,15	5,06	5,75	9,88	11,76	26,52	30,62	15,45	7,13	2,53	-	4,03	4,59	6,54	6,78	34,81	36,51	8,20	5,64
BBVA CONTINENTAL	3,71	4,43	6,91	5,93	9,50	8,35	38,05	50,90	16,39	6,93	2,82	3,96	5,66	4,68	7,32	6,60	34,93	36,59	10,12	5,58
COMERCIO	9,00	-	7,06	-	12,28	-	16,54	21,55	16,51	10,00	7,56	-	6,17	-	9,52	-	24,05	24,05	-	-
FINANCIERO	5,05	-	8,70	-	8,14	10,30	40,80	41,41	39,66	9,35	-	-	6,97	8,06	7,28	7,79	37,96	38,05	11,00	-
BANBIF	5,40	8,50	7,39	7,78	7,57	5,90	20,33	30,00	15,88	8,34	3,55	-	6,88	6,73	8,06	7,37	19,91	30,00	8,85	8,35
MIBANCO	-	-	-	-	15,42	14,65	52,75	-	41,78	14,96	-	-	-	-	13,22	13,22	-	-	-	13,49
GNB PERÚ	5,01	-	8,19	-	6,76	6,83	32,76	35,74	15,30	8,18	-	-	5,49	-	8,28	8,58	52,34	52,34	-	-
FALABELLA	-	-	-	-	-	-	53,00	53,01	12,92	-	-	-	-	-	-	-	-	-	-	-
RIPLEY	-	-	-	-	-	-	66,09	73,80	28,49	-	-	-	-	-	-	-	-	-	-	-
SANTANDER	5,32	7,20	6,94	5,67	7,07	-	-	-	-	-	4,69	-	5,82	8,25	7,37	8,71	-	-	-	-
AZTECA	-	-	-	-	-	-	143,84	150,73	139,17	-	-	-	-	-	-	-	-	-	-	-
CENCOSUD	-	-	-	-	-	-	81,97	81,97	-	-	-	-	-	-	-	-	-	-	-	-
ICBC	4,30	-	-	-	-	-	-	-	-	-	2,98	-	3,20	-	-	-	-	-	-	-
<b>EMPRESAS FINANCIERAS</b>	<b>-</b>	<b>-</b>	<b>13,99</b>	<b>13,99</b>	<b>18,92</b>	<b>24,59</b>	<b>60,83</b>	<b>69,68</b>	<b>49,64</b>	<b>12,93</b>	<b>-</b>	<b>-</b>	<b>7,04</b>	<b>7,75</b>	<b>13,33</b>	<b>14,36</b>	<b>10,07</b>	<b>-</b>	<b>-</b>	<b>-</b>
CREDISCOTIA	-	-	-	-	34,52	34,32	52,09	61,78	46,61	-	-	-	-	-	-	-	-	-	-	-
TFC	-	-	-	-	16,32	16,65	33,21	-	33,28	14,23	-	-	-	-	17,00	17,00	-	-	-	-
COMPARTAMOS	-	-	-	-	133,02	-	40,46	-	39,49	-	-	-	-	-	-	-	-	-	-	-
CONFIANZA	-	-	-	-	21,74	26,60	33,19	-	30,93	-	-	-	-	-	-	-	-	-	-	-
QAPAQ	-	-	-	-	-	-	86,73	-	86,15	-	-	-	-	-	-	-	-	-	-	-
OHI	-	-	-	-	-	-	66,80	71,53	38,20	-	-	-	-	-	-	-	-	-	-	-
EFFECTIVA	-	-	-	-	-	-	79,77	-	80,63	10,27	-	-	-	-	-	-	-	-	-	-
AMERIKA	-	-	-	-	-	-	-	-	-	-	-	-	-	-	-	-	-	-	-	-
MITSUMI AUTO FINANCE	-	-	13,99	13,99	14,96	14,96	18,57	-	-	-	-	-	7,04	7,75	11,61	13,62	10,07	-	-	-
PROEMPRESA	-	-	-	-	15,00	15,00	47,61	-	44,53	-	-	-	-	-	-	-	-	-	-	-
CREDINKA	-	-	-	-	-	-	38,25	-	37,22	-	-	-	-	-	-	-	-	-	-	-

PROMEDIO /  
AVERAGE 4/

FTAMN  
20,40

FTAMEX  
7,74

La información de este cuadro se ha actualizado en la Nota Semanal N° 26 (12 de julio del 2018).

La información sobre tasas de interés para la pequeña empresa y microempresa esta disponible en la versión electrónica de la Nota Semanal, en [www.bcrp.gob.pe](http://www.bcrp.gob.pe)

1/ Promedio de las operaciones realizadas en los últimos 30 días. Información procesada por la SBS con la información remitida diariamente por las empresas bancarias y financieras a través del Reporte 6. Estas tasas tienen carácter referencial.

2/ Préstamo no revolving de libre disponibilidad

3/ Se refiere a todas las operaciones por tipo de crédito

4/ La FTAMN y la FTAMEX son las tasas activas de mercado promedio ponderado de las operaciones de las empresas bancarias, de los últimos 30 días útiles en moneda nacional y en moneda extranjera, respectivamente.

Fuente: Superintendencia de Banca, Seguros y AFP

Elaboración: Gerencia de Operaciones Monetarias y Estabilidad Financiera - Subgerencia de Operaciones de Política Monetaria

**PAGOS A TRAVÉS DEL SISTEMA LBTR, SISTEMA DE LIQUIDACIÓN MULTIBANCARIA DE VALORES Y CÁMARA DE COMPENSACIÓN ELECTRÓNICA /  
PAYMENTS THROUGH THE RTGS SYSTEM, MULTIBANK SECURITIES SETTLEMENT SYSTEM AND ELECTRONIC CLEARING HOUSE**

(Millones de soles)<sup>1/</sup> / (Millions of soles)<sup>1/</sup>

	2016		2017				2018							
	PROMEDIO MENSUAL / MONTHLY AVERAGE	Ene - Dic.	Abr.	May.	Jun.	PROMEDIO MENSUAL / MONTHLY AVERAGE		Abr.	May.	Jun.		Jul. 10	PROMEDIO MENSUAL / MONTHLY AVERAGE	
						Ene - Jun.	Ene - Dic.						Ene - Jun.	
<b>I. Moneda nacional</b>														<b>I. Domestic currency</b>
<u>Sistema LBTR</u>														<u>RTGS System</u>
- Monto 2/	169 091	153 940	195 136	178 971	170 083	175 058	242 457	283 352	218 944	73 695	230 637			- Amount 2/ - Number (in Thousands)
- Número (en miles)	43	40	50	45	45	44	51	56	49	16	50			- Number (in Thousands)
<u>Sistema LMV</u>														<u>MSS System</u>
- Monto 3/	2 432	3 507	4 817	5 378	5 042	5 860	6 146	7 256	4 067	1 398	7 275			- Amount 3/ - Number (in Thousands)
- Número (en miles)	9	9	9	7	9	10	8	9	7	3	9			- Number (in Thousands)
<u>Cámara de Compensación Electrónica</u>														<u>Electronic Clearing House</u>
1. Cheques														1. Checks
- Monto	7 256	6 004	7 119	5 692	6 716	6 350	6 350	6 382	5 623	2 233	6 072			- Amount
- Número (en miles)	371	295	373	306	329	317	278	318	251	101	281			- Number (in Thousands)
2. Transferencias de Crédito 4/														2. Credit Transfer 4/
- Monto	7 597	6 851	8 292	7 575	7 517	7 980	9 117	10 036	9 247	3 415	9 311			- Amount
- Número (en miles)	1 078	1 155	1 392	1 292	1 232	1 340	1 694	1 793	1 653	665	1 614			- Number (in Thousands)
<b>II. Moneda extranjera 5/</b>														<b>II. Foreign currency 5/</b>
<u>Sistema LBTR</u>														<u>RTGS System</u>
- Monto 2/	93 647	83 142	92 923	87 419	89 824	92 077	142 395	152 131	115 166	34 810	124 983			- Amount 2/ - Number (in Thousands)
- Número (en miles)	24	22	27	24	25	25	31	32	28	9	29			- Number (in Thousands)
<u>Sistema LMV</u>														<u>MSS System</u>
- Monto 3/	286	274	247	340	363	358	379	257	323	77	445			- Amount 3/ - Number (in Thousands)
- Número (en miles)	2	2	2	2	2	3	3	3	2	1	3			- Number (in Thousands)
<u>Cámara de Compensación Electrónica</u>														<u>Electronic Clearing House</u>
1. Cheques														1. Checks
- Monto	3 103	2 805	3 491	2 705	3 175	2 864	2 663	2 944	2 708	1 039	2 694			- Amount
- Número (en miles)	107	82	101	85	91	88	78	88	72	28	79			- Number (in Thousands)
2. Transferencias de Crédito 4/														2. Credit Transfer 4/
- Monto	2 301	2 063	2 495	2 295	2 286	2 323	2 611	2 764	2 505	926	2 538			- Amount
- Número (en miles)	130	123	150	134	135	138	159	163	146	60	151			- Number (in Thousands)

1/ La información de este cuadro se ha actualizado en la Nota Semanal N°26 (12 de julio de 2018).

2/ Transferencias interbancarias propias (incluyendo al Banco de la Nación y al resto de instituciones financieras) y por cuenta de clientes mediante las cuentas corrientes que mantienen en el BCRP.

3/ Corresponde a los pagos en el Sistema de Liquidación Multibancaria de Valores.

4/ Son transferencias de bajo valor de clientes a través de la Cámara de Compensación Electrónica.

5/ El tipo de cambio utilizado es el compra-venta promedio bancario.

Elaboración: Gerencia de Operaciones Monetarias y Estabilidad Financiera-Subgerencia del Sistema de Pagos.

**CÁMARA DE COMPENSACIÓN ELECTRÓNICA: CHEQUES RECIBIDOS Y RECHAZADOS A NIVEL NACIONAL /  
ELECTRONIC CLEARING HOUSE: CHECKS RECEIVED AND REFUSED NATIONWIDE**

(Millones de soles)<sup>1/</sup> / (Millions of soles)<sup>1/</sup>

	2016		2017				2018							
	PROMEDIO MENSUAL / MONTHLY AVERAGE		Abr.	May.	Jun.	PROMEDIO MENSUAL / MONTHLY AVERAGE		Abr.	May.	Jun.		Jul. 10	PROMEDIO MENSUAL / MONTHLY AVERAGE	
	Ene - Dic.					Ene - Jun.	Ene - Dic.						Ene - Jun.	
<b>I. CHEQUES EN SOLES</b>												<b>I. CHECKS IN SOLES</b>		
<b>1. Cheques Recibidos</b>												<b>1. Checks Received</b>		
a. Monto	7 256	6 004	7 119	5 692	6 716	6 472	6 350	6 382	5 623	2 233	6 072	a. Amount		
b. Número (En miles)	371	295	373	306	329	327	278	318	251	101	281	b. Number (in thousands)		
c. Monto Promedio ( a / b ) (miles de Soles por cheque)	20	20	19	19	20	20	23	20	22	22	22	c. Average Amount ( a / b ) (Thousands of Soles by check)		
<b>2. Cheques Rechazados</b>												<b>2. Checks Refused</b>		
a. Monto	57	33	47	44	46	48	49	59	48	18	59	a. Amount		
b. Número (En miles)	12	11	12	11	12	11	8	9	7	3	9	b. Number (in thousands)		
c. Monto Promedio ( a / b ) (miles de Soles por cheque)	5	3	4	4	4	4	6	7	7	6	7	c. Average Amount ( a / b ) (Thousands of Soles by check)		
<b>II. CHEQUES EN US\$ DÓLARES 2/</b>												<b>II. CHECKS IN US\$ DOLLAR 2/</b>		
<b>1. Cheques Recibidos</b>												<b>1. Checks Received</b>		
a. Monto	3 103	2 805	3 491	2 705	3 175	2 955	2 663	2 944	2 708	1 039	2 694	a. Amount		
b. Número (En miles)	107	82	101	85	91	91	78	88	72	28	79	b. Number (in thousands)		
c. Monto Promedio ( a / b ) (miles de Soles por cheque)	29	34	34	32	35	33	34	33	38	37	34	c. Average Amount ( a / b ) (Thousands of Soles by check)		
<b>2. Cheques Rechazados</b>												<b>2. Checks Refused</b>		
a. Monto	26	30	32	38	28	26	30	29	22	8	24	a. Amount		
b. Número (En miles)	1	1	1	1	1	1	1	1	1	0	1	b. Number (in thousands)		
c. Monto Promedio ( a / b ) (miles de Soles por cheque)	25	21	34	50	29	29	41	35	33	29	32	c. Average Amount ( a / b ) (Thousands of Soles by check)		

1/ La información de este cuadro se ha actualizado en la Nota Semanal N°26 (12 de julio de 2018).

Elaboración: Gerencia de Operaciones Monetarias y Estabilidad Financiera-Subgerencia del Sistema de Pagos.

CÁMARA DE COMPENSACIÓN ELECTRÓNICA: CHEQUES RECIBIDOS Y RECHAZADOS, Y TRANSFERENCIAS DE CRÉDITO EN MONEDA NACIONAL A NIVEL NACIONAL <sup>1/</sup> /  
ELECTRONIC CLEARING HOUSE: CHECKS RECEIVED AND REFUSED, AND TRANSFERS OF CREDIT IN DOMESTIC CURRENCY NATIONWIDE <sup>1/</sup>

MONEDA NACIONAL (Miles de Soles) DOMESTIC CURRENCY (Thousands of Soles)												
Julio 10 July 10	CHEQUES RECIBIDOS CHECKS RECEIVED				CHEQUES RECHAZADOS CHECKS REFUSED				TRANSFERENCIAS DE CRÉDITO CREDIT TRANSFER			
	NÚMERO NUMBER	%	MONTO AMOUNT	%	NÚMERO NUMBER	%	MONTO AMOUNT	%	NÚMERO NUMBER	%	MONTO AMOUNT	%
<b>INSTITUCIONES / INSTITUTIONS</b>												
Crédito	22 509	22,2	386 185	17,3	1 002	32,3	6 067	34,1	153 471	23,1	777 964	22,8
Interbank	7 737	7,6	289 120	12,9	212	6,8	1 227	6,9	94 584	14,2	253 659	7,4
Citibank	880	0,9	19 129	0,9	1	0,0	0	0,0	80 867	12,2	171 469	5,0
Scotiabank	18 101	17,9	377 925	16,9	429	13,8	2 089	11,7	57 190	8,6	311 928	9,1
Continental	18 294	18,1	267 835	12,0	936	30,2	5 230	29,4	129 113	19,4	587 109	17,2
Comercio	810	0,8	13 537	0,6	33	1,1	1	0,0	535	0,1	7 866	0,2
Financiero	1 201	1,2	19 641	0,9	195	6,3	418	2,4	2 143	0,3	41 715	1,2
Interamericano	4 503	4,5	92 628	4,1	77	2,5	103	0,6	18 548	2,8	94 552	2,8
Mibanco	381	0,4	12 410	0,6	7	0,2	108	0,6	718	0,1	16 796	0,5
GNB	369	0,4	9 682	0,4	25	0,8	1	0,0	1 580	0,2	16 952	0,5
Falabella	143	0,1	6 268	0,3	2	0,1	0	0,0	3 249	0,5	12 059	0,4
Ripley	-	0,0	-	0,0	-	0,0	-	0,0	350	0,1	5 815	0,2
Santander	117	0,1	2 078	0,1	4	0,1	32	0,2	860	0,1	20 516	0,6
Azteca	-	0,0	-	0,0	-	0,0	-	0,0	74	0,0	335	0,0
Agrobanco	-	0,0	-	0,0	-	0,0	-	0,0	-	0,0	-	0,0
ICBC	-	0,0	-	0,0	-	0,0	-	0,0	16	0,0	43	0,0
Crediscotia Financiera	-	0,0	-	0,0	-	0,0	-	0,0	292	0,0	3 842	0,1
Compartamos Financiera	-	0,0	-	0,0	-	0,0	-	0,0	118	0,0	3 708	0,1
Financiera TFC	-	0,0	-	0,0	-	0,0	-	0,0	7	0,0	238	0,0
CMAC Metropolitana	-	0,0	-	0,0	-	0,0	-	0,0	123	0,0	3 112	0,1
CMAC Piura	-	0,0	-	0,0	25	0,8	46	0,3	370	0,1	15 611	0,5
CMAC Trujillo	-	0,0	-	0,0	39	1,3	43	0,2	254	0,0	10 303	0,3
CMAC Sullana	-	0,0	-	0,0	4	0,1	300	1,7	682	0,1	20 199	0,6
CMAC Arequipa	-	0,0	-	0,0	46	1,5	30	0,2	319	0,0	22 189	0,6
CMAC Cuzco	-	0,0	-	0,0	8	0,3	0	0,0	773	0,1	11 777	0,3
CMAC Huancayo	-	0,0	-	0,0	4	0,1	38	0,2	984	0,1	21 897	0,6
CMAC Tacna	-	0,0	-	0,0	22	0,7	166	0,9	-	0,0	-	0,0
CMAC Maynas	-	0,0	-	0,0	1	0,0	28	0,2	-	0,0	-	0,0
CMAC Ica	-	0,0	-	0,0	-	0,0	-	0,0	54	0,0	1 377	0,0
<b>Banco de la Nación</b>	26 131	25,8	736 340	33,0	32	1,0	1 862	10,5	117 893	17,7	979 595	28,7
<b>BCRP</b>	4	0,0	7	0,0	-	0,0	-	0,0	197	0,0	1 899	0,1
<b>TOTAL</b>	101 180	100,0	2 232 785	100,0	3 104	100,0	17 787	100,0	665 364	100,0	3 414 524	100,0

1/ La información de este cuadro se ha actualizado en la Nota Semanal N°26 (12 de julio de 2018).

Elaboración: Gerencia de Operaciones Monetarias y Estabilidad Financiera-Subgerencia del Sistema de Pagos.

CÁMARA DE COMPENSACIÓN ELECTRÓNICA: CHEQUES RECIBIDOS Y RECHAZADOS, Y TRANSFERENCIAS DE CRÉDITO EN MONEDA EXTRANJERA A NIVEL NACIONAL <sup>1/</sup> /  
ELECTRONIC CLEARING HOUSE: CHECKS RECEIVED AND REFUSED, AND TRANSFERS OF CREDIT IN FOREIGN CURRENCY NATIONWIDE <sup>1/</sup>

Julio 10 July 10	MONEDA EXTRANJERA (Miles de US\$ Dólares) FOREIGN CURRENCY (Thousands of US\$ Dollars)											
	CHEQUES RECIBIDOS CHECKS RECEIVED				CHEQUES RECHAZADOS CHECKS REFUSED				TRANSFERENCIAS DE CRÉDITO CREDIT TRANSFER			
	NÚMERO NUMBER	%	MONTO AMOUNT	%	NÚMERO NUMBER	%	MONTO AMOUNT	%	NÚMERO NUMBER	%	MONTO AMOUNT	%
<b>INSTITUCIONES / INSTITUTIONS</b>												
Crédito	10 402	37,3	113 833	36,0	141	49,8	1 095	43,4	21 544	35,8	99 249	35,2
Interbank	2 209	7,9	34 713	11,0	9	3,2	125	4,9	8 600	14,3	26 173	9,3
Citibank	210	0,8	6 517	2,1	2	0,7	0	0,0	4 275	7,1	26 002	9,2
Scotiabank	6 161	22,1	60 521	19,1	37	13,1	388	15,4	6 749	11,2	34 830	12,3
Continental	5 927	21,3	72 285	22,8	87	30,7	906	35,9	15 526	25,8	66 331	23,5
Comercio	80	0,3	820	0,3	-	0,0	-	0,0	40	0,1	454	0,2
Financiero	422	1,5	4 087	1,3	1	0,4	1	0,1	479	0,8	5 315	1,9
Interamericano	2 179	7,8	15 190	4,8	4	1,4	4	0,1	1 963	3,3	13 495	4,8
Mibanco	74	0,3	2 131	0,7	1	0,4	2	0,1	95	0,2	1 235	0,4
GNB	76	0,3	1 267	0,4	-	0,0	-	0,0	170	0,3	1 998	0,7
Falabella	16	0,1	250	0,1	-	0,0	-	0,0	56	0,1	162	0,1
Ripley	-	0,0	-	0,0	-	0,0	-	0,0	1	0,0	8	0,0
Santander	76	0,3	2 404	0,8	-	0,0	-	0,0	187	0,3	1 879	0,7
Azteca	-	0,0	-	0,0	-	0,0	-	0,0	-	0,0	-	0,0
Agrobanco	-	0,0	-	0,0	-	0,0	-	0,0	-	0,0	-	0,0
ICBC	-	0,0	-	0,0	-	0,0	-	0,0	23	0,0	94	0,0
Crediscotia Financiera	-	0,0	-	0,0	-	0,0	-	0,0	13	0,0	69	0,0
Compartamos Financiera	-	0,0	-	0,0	-	0,0	-	0,0	3	0,0	11	0,0
Financiera TFC	-	0,0	-	0,0	-	0,0	-	0,0	-	0,0	-	0,0
CMAC Metropolitana	-	0,0	-	0,0	-	0,0	-	0,0	7	0,0	102	0,0
CMAC Piura	-	0,0	-	0,0	-	0,0	-	0,0	49	0,1	1 564	0,6
CMAC Trujillo	-	0,0	-	0,0	-	0,0	-	0,0	15	0,0	307	0,1
CMAC Sullana	-	0,0	-	0,0	-	0,0	-	0,0	59	0,1	1 021	0,4
CMAC Arequipa	-	0,0	-	0,0	1	0,4	6	0,2	25	0,0	561	0,2
CMAC Cuzco	-	0,0	-	0,0	-	0,0	-	0,0	35	0,1	537	0,2
CMAC Huancayo	-	0,0	-	0,0	-	0,0	-	0,0	20	0,0	224	0,1
CMAC Tacna	-	0,0	-	0,0	-	0,0	-	0,0	-	0,0	-	0,0
CMAC Maynas	-	0,0	-	0,0	-	0,0	-	0,0	-	0,0	-	0,0
CMAC Ica	-	0,0	-	0,0	-	0,0	-	0,0	7	0,0	111	0,0
<b>Banco de la Nación</b>	55	0,2	2 440	0,8	-	0,0	-	0,0	318	0,5	300	0,1
<b>BCRP</b>	-	0,0	-	0,0	-	0,0	-	0,0	1	0,0	0	0,0
<b>TOTAL</b>	27 887	100,0	316 458	100,0	283	100,0	2 526	100,0	60 260	100,0	282 030	100,0

1/ La información de este cuadro se ha actualizado en la Nota Semanal N°26 (12 de julio de 2018).

Elaboración: Gerencia de Operaciones Monetarias y Estabilidad Financiera-Subgerencia del Sistema de Pagos.

**SISTEMA LBTR: TRANSFERENCIAS EN MONEDA NACIONAL Y MONEDA EXTRANJERA /  
RTGS SYSTEM: TRANSFERS IN DOMESTIC AND FOREIGN CURRENCY**

(Millones de soles) / (Millions of soles)

INSTITUCIONES / INSTITUTIONS	PROMEDIO MENSUAL 2010 / 2010 MONTHLY AVERAGE									JUNIO / JUNE 2018										
	MONEDA NACIONAL DOMESTIC CURRENCY				MONEDA EXTRANJERA FOREIGN CURRENCY				VOLUMEN TOTAL TOTAL VOLUME	VOLUMEN TOTAL I TOTAL VOLUME I	MONEDA NACIONAL DOMESTIC CURRENCY				MONEDA EXTRANJERA FOREIGN CURRENCY				VOLUMEN TOTAL TOTAL VOLUME	VOLUMEN TOTAL I TOTAL VOLUME I
	NÚMERO		MONTO		NÚMERO		MONTO 2/				NÚMERO		MONTO		NÚMERO		MONTO 2/			
	NUMBER	%	AMOUNT	%	NUMBER	%	AMOUNT	%	NUMBER	%	AMOUNT	%	NUMBER	%	AMOUNT	%				
Crédito	4 681	17,9	27 756	24,5	4 434	23,6	15 197	20,3	9 114	9 189	7 835	16,0	42 597	19,5	6 696	23,6	21 070	18,3	14 531	14 692
Interbank	3 235	12,3	12 683	11,2	2 309	12,3	9 975	13,3	5 544	5 591	4 632	9,5	19 844	9,1	2 668	9,4	9 038	7,8	7 300	7 406
Citibank	1 566	6,0	10 447	9,2	1 455	7,7	5 946	7,9	3 021	3 080	3 411	7,0	16 770	7,7	1 346	4,7	8 698	7,6	4 757	4 831
Scotiabank	4 332	16,5	13 615	12,0	3 241	17,1	11 269	15,1	7 572	7 985	6 791	13,9	31 679	14,5	4 766	16,8	24 107	20,9	11 557	12 089
Continental	4 299	16,4	27 000	23,8	3 224	17,2	13 348	17,8	7 523	7 592	8 969	18,4	39 475	18,0	5 482	19,3	26 143	22,7	14 451	14 638
Comercio	356	1,4	383	0,3	181	1,0	466	0,6	538	538	286	0,6	1 683	0,8	96	0,3	71	0,1	382	382
Financiero	702	2,7	2 655	2,3	683	3,6	2 616	3,5	1 384	1 384	1 609	3,3	3 790	1,7	909	3,2	1 552	1,3	2 518	2 518
Interamericano	1 067	4,1	1 868	1,6	803	4,3	1 659	2,2	1 870	1 870	3 604	7,4	18 515	8,5	2 826	10,0	11 185	9,7	6 430	6 430
Mibanco	346	1,3	1 489	1,3	237	1,3	2 146	2,9	583	583	1 334	2,7	6 840	3,1	287	1,0	1 108	1,0	1 621	1 621
GNB	860	3,3	4 114	3,6	765	4,1	4 314	5,8	1 624	1 624	1 161	2,4	3 483	1,6	629	2,2	1 492	1,3	1 790	1 805
Falabella	276	1,1	1 518	1,3	104	0,6	819	1,1	380	380	627	1,3	3 524	1,6	154	0,5	546	0,5	781	781
Ripley	199	0,8	394	0,3	155	0,8	433	0,6	354	354	208	0,4	808	0,4	176	0,6	603	0,5	384	384
Santander	459	1,8	2 955	2,6	551	2,9	3 090	4,1	1 011	1 011	1 335	2,7	7 426	3,4	1 035	3,7	4 895	4,3	2 370	2 395
Azteca	128	0,5	39	0,0	32	0,2	14	0,0	160	160	203	0,4	810	0,4	38	0,1	12	0,0	241	241
Cencosud	0	0,0	0	0,0	0	0,0	0	0,0	0	0	334	0,7	1 550	0,7	9	0,0	5	0,0	343	343
ICBC	0	0,0	0	0,0	0	0,0	0	0,0	0	0	76	0,2	414	0,2	101	0,4	509	0,4	177	177
Crediscotia	264	1,0	1 253	1,1	171	0,9	1 216	1,6	435	435	347	0,7	2 257	1,0	82	0,3	186	0,2	429	429
											-		0		0		0		0	0
COFIDE	255	1,0	425	0,4	76	0,4	560	0,7	332	332	346	0,7	977	0,4	47	0,2	742	0,6	393	393
											0		0		0		0		0	0
Banco de la Nación	2 804	10,7	3 747	3,3	197	1,0	1 588	2,1	3 001	3 001	3 923	8,0	6 221	2,8	192	0,7	269	0,2	4 115	4 115
											0		0		0		0		0	0
CAVALI	0	0,0	0	0,0	0	0,0	0	0,0	0	740	66	0,1	851	0,4	0	0,0	0	0,0	66	1 241
											0		0		0		0		0	0
Otros / Other 3/	370	1,4	1 028	0,9	204	1,1	170	0,2	573	573	1 771	3,6	9 430	4,3	808	2,9	2 934	2,5	2 579	2 644
<b>TOTAL</b>	<b>26 197</b>	<b>100,0</b>	<b>113 368</b>	<b>100,0</b>	<b>18 821</b>	<b>100,0</b>	<b>74 822</b>	<b>100,0</b>	<b>45 018</b>	<b>46 421</b>	<b>48 868</b>	<b>100,0</b>	<b>218 944</b>	<b>100,0</b>	<b>28 347</b>	<b>100,0</b>	<b>115 163</b>	<b>100,0</b>	<b>77 215</b>	<b>79 555</b>

Nota: Volumen Total comprende el número de órdenes de transferencia realizadas electrónicamente y vía facsímil o carta. Volumen Total I incluye además las transferencias derivadas de la Liquidación Multibancaria de Valores en el Sistema LBTR.

1/ La información de este cuadro se ha actualizado en la Nota Semanal N°25 (5 de julio de 2018).

2/ El tipo de cambio utilizado es el compra-venta promedio bancario.

3/ Incluye Empresas Financieras, Cajas Municipales y Cajas Rurales.

Elaboración: Gerencia de Operaciones Monetarias y Estabilidad Financiera-Subgerencia del Sistema de Pagos.

**MEDIOS DE PAGO DISTINTOS AL EFECTIVO, CAJEROS Y BANCA VIRTUAL: VALOR DE LAS OPERACIONES EN MONEDA NACIONAL A NIVEL NACIONAL /  
CASHLESS PAYMENT INSTRUMENTS, AUTOMATIC TELLER MACHINES, AND VIRTUAL BANKING: VALUE OF OPERATIONS IN DOMESTIC CURRENCY NATIONWIDE**

(Millones de soles)<sup>1/</sup> / (Millions of soles)<sup>1/</sup>

	2016	2017					2018					
	PROMEDIO MENSUAL / MONTHLY AVERAGE	Mar.	Abr.	May.	PROMEDIO MENSUAL / MONTHLY AVERAGE		Mar.	Abr.	May.	PROMEDIO MENSUAL / MONTHLY AVERAGE		
					Ene - Dic.	Ene - May.				Ene - Dic.	Ene - May.	
<b>Cheques</b>	<b>19 383</b>	<b>18 424</b>	<b>16 075</b>	<b>18 355</b>	<b>17 779</b>	<b>17 524</b>	<b>16 879</b>	<b>15 968</b>	<b>17 255</b>	<b>16 647</b>	<b>Checks</b>	
- Cobrados en Ventanilla	8 436	7 682	6 879	7 692	7 443	7 777	7 445	6 599	7 702	7 352	- Cashed Checks at the Bank	
- Depositados en Cuenta	3 691	3 627	3 191	3 544	3 416	3 275	3 147	3 019	3 171	3 133	- Deposited Checks at the Bank	
- Compensados en la CCE	7 256	7 115	6 004	7 119	6 920	6 472	6 287	6 350	6 382	6 161	- Processed at the ECH <sup>2/</sup>	
<b>Tarjetas de Débito</b>	<b>22 514</b>	<b>22 556</b>	<b>20 971</b>	<b>22 137</b>	<b>22 071</b>	<b>23 169</b>	<b>26 499</b>	<b>24 829</b>	<b>25 311</b>	<b>24 854</b>	<b>Debit Cards</b>	
- Retiro de Efectivo	21 254	21 265	19 730	20 859	20 819	21 841	24 893	23 349	23 767	23 346	- Cash Withdraw	
- Pagos	1 260	1 291	1 240	1 278	1 252	1 328	1 606	1 479	1 544	1 508	- Payments	
<b>Tarjetas de Crédito</b>	<b>4 332</b>	<b>4 381</b>	<b>3 951</b>	<b>4 245</b>	<b>4 159</b>	<b>4 206</b>	<b>4 444</b>	<b>4 445</b>	<b>4 604</b>	<b>4 316</b>	<b>Credit Cards</b>	
- Retiro de Efectivo	1 162	1 155	967	1 032	1 058	1 040	1 120	1 034	1 043	1 036	- Cash Withdraw	
- Pagos	3 170	3 225	2 984	3 213	3 102	3 166	3 325	3 411	3 561	3 281	- Payments	
<b>Transferencias de Crédito</b>	<b>53 495</b>	<b>56 165</b>	<b>51 086</b>	<b>56 649</b>	<b>54 125</b>	<b>61 237</b>	<b>74 469</b>	<b>74 894</b>	<b>77 893</b>	<b>75 746</b>	<b>Credit Transfers</b>	
- En la misma entidad	45 898	48 239	44 235	48 357	46 620	52 764	65 423	65 778	67 857	66 422	- Processed at the Bank	
- Por Compensación en la CCE	7 597	7 926	6 851	8 292	7 505	8 473	9 046	9 117	10 036	9 324	- Processed at the ECH <sup>2/</sup>	
<b>Débitos Directos</b>	<b>369</b>	<b>386</b>	<b>361</b>	<b>380</b>	<b>376</b>	<b>370</b>	<b>425</b>	<b>548</b>	<b>396</b>	<b>426</b>	<b>Direct Debits</b>	
- En la misma entidad	369	386	361	380	376	370	425	548	396	426	- Processed at the Bank	
<b>Cajeros automáticos</b>	<b>10 801</b>	<b>11 733</b>	<b>11 195</b>	<b>11 735</b>	<b>11 306</b>	<b>12 216</b>	<b>14 483</b>	<b>13 384</b>	<b>13 408</b>	<b>13 312</b>	<b>ATM</b>	
- Retiro de Efectivo	10 550	11 438	10 920	11 446	11 029	11 911	14 105	13 019	13 057	12 963	- Cash Withdraw	
- Pagos	251	295	275	289	278	305	378	365	351	349	- Payments	
<b>Banca Virtual<sup>3/</sup></b>	<b>47 170</b>	<b>53 737</b>	<b>46 494</b>	<b>51 162</b>	<b>49 693</b>	<b>56 579</b>	<b>70 414</b>	<b>70 211</b>	<b>74 825</b>	<b>71 902</b>	<b>Virtual Banking</b>	
- Pagos	47 170	53 737	46 494	51 162	49 693	56 579	70 414	70 211	74 825	71 902	- Payments	

1/ La información de este cuadro se ha actualizado en la Nota Semanal N°25 (5 de julio de 2018).

2/ Electronic Clearing House.

3/ Pagos a través de internet, software corporativo, software de cliente, banca por teléfono y banca móvil.

Nota: Las series fueron actualizadas con nueva información proporcionada por la banca.

Fuente: Circular 046-2010-BCRP.

Elaboración: Gerencia de Operaciones Monetarias y Estabilidad Financiera-Subgerencia del Sistema de Pagos.

**MEDIOS DE PAGO DISTINTOS AL EFECTIVO, CAJEROS Y BANCA VIRTUAL: NÚMERO DE OPERACIONES EN MONEDA NACIONAL A NIVEL NACIONAL /  
CASHLESS PAYMENT INSTRUMENTS, AUTOMATIC TELLER MACHINES, AND VIRTUAL BANKING: NUMBER OF OPERATIONS IN DOMESTIC CURRENCY NATIONWIDE**

(Miles) / (Thousands)

	2016		2017				2018						
	PROMEDIO MENSUAL / MONTHLY AVERAGE		Mar.	Abr.	May.	PROMEDIO MENSUAL / MONTHLY AVERAGE		Mar.	Abr.	May.		PROMEDIO MENSUAL / MONTHLY AVERAGE	
	Ene - Dic.					Ene - May.						Ene - May.	
<u>Cheques</u>	<b>2 404</b>		<b>2 220</b>	<b>1 991</b>	<b>2 272</b>	<b>2 108</b>	<b>2 106</b>	<b>1 890</b>	<b>1 866</b>	<b>2 014</b>	<b>1 894</b>	<u>Checks</u>	
- Cobrados en Ventanilla	1 673		1 540	1 405	1 550	1 456	1 483	1 383	1 341	1 428	1 356	- Cashed Checks at the Bank	
- Depositados en Cuenta	360		331	290	348	320	296	236	247	269	251	- Deposited Checks at the Bank	
- Compensados en la CCE	371		348	295	373	333	327	271	278	318	287	- Processed at the ECH <sup>2/</sup>	
<u>Tarjetas de Débito</u>	<b>56 040</b>		<b>58 408</b>	<b>56 271</b>	<b>57 906</b>	<b>56 487</b>	<b>59 846</b>	<b>68 664</b>	<b>64 935</b>	<b>66 853</b>	<b>64 537</b>	<u>Debit Cards</u>	
- Retiro de Efectivo	42 451		43 808	41 982	43 754	42 477	44 897	50 524	47 642	48 841	47 313	- Cash Withdraw	
- Pagos	13 589		14 600	14 289	14 152	14 010	14 949	18 139	17 293	18 013	17 224	- Payments	
<u>Tarjetas de Crédito</u>	<b>12 259</b>		<b>12 316</b>	<b>11 627</b>	<b>12 918</b>	<b>12 068</b>	<b>12 604</b>	<b>13 751</b>	<b>14 146</b>	<b>14 671</b>	<b>13 723</b>	<u>Credit Cards</u>	
- Retiro de Efectivo	989		914	818	843	881	809	758	711	720	717	- Cash Withdraw	
- Pagos	11 270		11 401	10 809	12 075	11 187	11 795	12 993	13 434	13 952	13 007	- Payments	
<u>Transferencias de Crédito</u>	<b>18 719</b>		<b>19 375</b>	<b>18 753</b>	<b>19 070</b>	<b>18 346</b>	<b>19 932</b>	<b>21 383</b>	<b>22 679</b>	<b>21 707</b>	<b>21 558</b>	<u>Credit Transfers</u>	
- En la misma entidad	17 641		18 058	17 598	17 678	17 126	18 520	19 782	20 985	19 915	19 952	- Processed at the Bank	
- Por Compensación en la CCE	1 078		1 317	1 155	1 392	1 220	1 412	1 600	1 694	1 793	1 607	- Processed at the ECH <sup>2/</sup>	
<u>Débitos Directos</u>	<b>1 842</b>		<b>1 773</b>	<b>1 613</b>	<b>1 483</b>	<b>1 596</b>	<b>1 411</b>	<b>1 358</b>	<b>1 411</b>	<b>1 395</b>	<b>1 381</b>	<u>Direct Debits</u>	
- En la misma entidad	1 842		1 773	1 613	1 483	1 596	1 411	1 358	1 411	1 395	1 381	- Processed at the Bank	
<u>Cajeros automáticos</u>	<b>33 686</b>		<b>35 127</b>	<b>33 916</b>	<b>35 134</b>	<b>34 029</b>	<b>35 770</b>	<b>39 936</b>	<b>37 529</b>	<b>38 074</b>	<b>37 303</b>	<u>ATM</u>	
- Retiro de Efectivo	33 209		34 569	33 381	34 554	33 493	35 175	39 204	36 809	37 356	36 620	- Cash Withdraw	
- Pagos	477		558	535	580	536	594	732	719	718	683	- Payments	
<u>Banca Virtual<sup>3/</sup></u>	<b>11 074</b>		<b>13 122</b>	<b>11 755</b>	<b>13 333</b>	<b>12 245</b>	<b>13 510</b>	<b>15 531</b>	<b>15 566</b>	<b>15 769</b>	<b>15 265</b>	<u>Virtual Banking</u>	
- Pagos	11 074		13 122	11 755	13 333	12 245	13 510	15 531	15 566	15 769	15 265	- Payments	

1/ La información de este cuadro se ha actualizado en la Nota Semanal N°25 (5 de julio de 2018).

2/ Electronic Clearing House.

3/ Pagos a través de internet, software corporativo, software de cliente, banca por teléfono y banca móvil.

Nota: Las series fueron actualizadas con nueva información proporcionada por la banca.

Fuente: Circular 046-2010-BCRP.

Elaboración: Gerencia de Operaciones Monetarias y Estabilidad Financiera-Subgerencia del Sistema de Pagos



**MEDIOS DE PAGO DISTINTOS AL EFECTIVO, CAJEROS Y BANCA VIRTUAL: VALOR DE LAS OPERACIONES EN MONEDA EXTRANJERA A NIVEL NACIONAL /  
CASHLESS PAYMENT INSTRUMENTS, AUTOMATIC TELLER MACHINES, AND VIRTUAL BANKING: VALUE OF OPERATIONS IN FOREIGN CURRENCY NATIONWIDE**

(Millones de US dólares) / (Millions of US dollars)

	2016		2017				2018						
	PROMEDIO MENSUAL / MONTHLY AVERAGE		Mar.	Abr.	May.	PROMEDIO MENSUAL / MONTHLY AVERAGE		Mar.	Abr.	May.		PROMEDIO MENSUAL / MONTHLY AVERAGE	
	Ene - Dic.					Ene - May.	Ene - Dic.					Ene - May.	
<b>Cheques</b>	<b>2 320</b>		<b>2 196</b>	<b>2 110</b>	<b>2 562</b>	<b>2 394</b>	<b>2 263</b>	<b>2 034</b>	<b>1 927</b>	<b>2 270</b>	<b>2 058</b>	<b>Checks</b>	
- Cobrados en Ventanilla	760		736	671	710	771	780	770	601	808	716	- Cashed Checks at the Bank	
- Depositados en Cuenta	637		630	576	785	627	577	499	501	563	513	- Deposited Checks at the Bank	
- Compensados en la CCE	923		830	864	1 067	996	906	764	824	899	830	- Processed at the ECH <sup>2</sup>	
<b>Tarjetas de Débito</b>	<b>1 108</b>		<b>1 112</b>	<b>994</b>	<b>1 134</b>	<b>1 079</b>	<b>1 118</b>	<b>1 197</b>	<b>1 236</b>	<b>1 271</b>	<b>1 193</b>	<b>Debit Cards</b>	
- Retiro de Efectivo	1 078		1 079	963	1 100	1 047	1 084	1 156	1 195	1 230	1 153	- Cash Withdraw	
- Pagos	30		32	31	34	32	35	40	40	41	40	- Payments	
<b>Tarjetas de Crédito</b>	<b>205</b>		<b>217</b>	<b>211</b>	<b>247</b>	<b>218</b>	<b>235</b>	<b>259</b>	<b>279</b>	<b>286</b>	<b>265</b>	<b>Credit Cards</b>	
- Retiro de Efectivo	4		4	4	4	4	5	5	5	5	5	- Cash Withdraw	
- Pagos	201		213	208	243	214	230	254	274	281	260	- Payments	
<b>Transferencias de Crédito</b>	<b>6 843</b>		<b>6 924</b>	<b>6 306</b>	<b>6 585</b>	<b>6 608</b>	<b>9 095</b>	<b>12 984</b>	<b>15 302</b>	<b>16 933</b>	<b>14 365</b>	<b>Credit Transfers</b>	
- En la misma entidad	6 158		6 177	5 671	5 823	5 912	8 362	12 236	14 493	16 088	13 580	- Processed at the Bank	
- Por Compensación en la CCE	685		747	635	762	697	733	748	808	844	784	- Processed at the ECH <sup>2</sup>	
<b>Débitos Directos</b>	<b>19</b>		<b>17</b>	<b>16</b>	<b>17</b>	<b>17</b>	<b>19</b>	<b>22</b>	<b>59</b>	<b>26</b>	<b>30</b>	<b>Direct Debits</b>	
- En la misma entidad	19		17	16	17	17	19	22	59	26	30	- Processed at the Bank	
<b>Cajeros automáticos</b>	<b>177</b>		<b>192</b>	<b>180</b>	<b>204</b>	<b>186</b>	<b>195</b>	<b>218</b>	<b>217</b>	<b>221</b>	<b>210</b>	<b>ATM</b>	
- Retiro de Efectivo	171		186	174	198	180	188	210	210	214	203	- Cash Withdraw	
- Pagos	6		6	6	6	6	6	8	7	7	7	- Payments	
<b>Banca Virtual <sup>3</sup></b>	<b>7 645</b>		<b>8 356</b>	<b>7 484</b>	<b>7 514</b>	<b>7 663</b>	<b>10 271</b>	<b>15 015</b>	<b>15 716</b>	<b>16 652</b>	<b>15 124</b>	<b>Virtual Banking</b>	
- Pagos	7 645		8 356	7 484	7 514	7 663	10 271	15 015	15 716	16 652	15 124	- Payments	

1/ La información de este cuadro se ha actualizado en la Nota Semanal N°25 (5 de julio de 2018).

2/ Electronic Clearing House.

3/ Pagos a través de internet, software corporativo, software de cliente, banca por teléfono y banca móvil.

Nota: Las series fueron actualizadas con nueva información proporcionada por la banca.

Fuente: Circular 046-2010-BCRP.

Elaboración: Gerencia de Operaciones Monetarias y Estabilidad Financiera-Subgerencia del Sistema de Pagos.

**MEDIOS DE PAGO DISTINTOS AL EFECTIVO, CAJEROS Y BANCA VIRTUAL: NÚMERO DE OPERACIONES EN MONEDA EXTRANJERA A NIVEL NACIONAL /  
CASHLESS PAYMENT INSTRUMENTS, AUTOMATIC TELLER MACHINES, AND VIRTUAL BANKING: NUMBER OF OPERATIONS IN FOREIGN CURRENCY NATIONWIDE**

(Miles) / (Thousands)

	2016	2017					2018				
	PROMEDIO MENSUAL / MONTHLY AVERAGE	Mar.	Abr.	May.	PROMEDIO MENSUAL / MONTHLY AVERAGE		Mar.	Abr.	May.	PROMEDIO MENSUAL / MONTHLY AVERAGE	
					Ene - Dic.	Ene - May.				Ene - Dic.	
<b>Cheques</b>	<b>408</b>	<b>384</b>	<b>332</b>	<b>388</b>	<b>363</b>	<b>357</b>	<b>311</b>	<b>284</b>	<b>340</b>	<b>310</b>	<b>Cheques</b>
- Cobrados en Ventanilla	197	186	163	188	177	183	174	143	184	167	- Cashed Checks at the Bank
- Depositados en Cuenta	104	100	87	99	94	83	62	62	68	63	- Deposited Checks at the Bank
- Compensados en la CCE	107	98	82	101	93	91	75	78	88	80	- Processed at the ECH <sup>2/</sup>
<b>Tarjetas de Débito</b>	<b>1 353</b>	<b>1 472</b>	<b>1 378</b>	<b>1 585</b>	<b>1 435</b>	<b>1 527</b>	<b>1 636</b>	<b>1 599</b>	<b>1 703</b>	<b>1 598</b>	<b>Debit Cards</b>
- Retiro de Efectivo	1 038	1 051	957	1 111	1 022	1 038	1 071	1 065	1 125	1 052	- Cash Withdraw
- Pagos	314	422	420	474	413	489	565	534	578	546	- Payments
<b>Tarjetas de Crédito</b>	<b>1 660</b>	<b>1 896</b>	<b>2 002</b>	<b>2 322</b>	<b>1 973</b>	<b>2 150</b>	<b>2 095</b>	<b>2 307</b>	<b>2 431</b>	<b>2 202</b>	<b>Credit Cards</b>
- Retiro de Efectivo	11	10	10	13	11	15	19	15	16	17	- Cash Withdraw
- Pagos	1 649	1 886	1 992	2 309	1 962	2 135	2 076	2 292	2 415	2 184	- Payments
<b>Transferencias de Crédito</b>	<b>1 079</b>	<b>1 118</b>	<b>990</b>	<b>1 181</b>	<b>1 061</b>	<b>1 125</b>	<b>1 150</b>	<b>1 209</b>	<b>1 235</b>	<b>1 168</b>	<b>Credit Transfers</b>
- En la misma entidad	950	973	867	1 031	926	983	1 004	1 050	1 072	1 016	- Processed at the Bank
- Por Compensación en la CCE	130	145	123	150	135	142	146	159	163	152	- Processed at the ECH <sup>2/</sup>
<b>Débitos Directos</b>	<b>227</b>	<b>184</b>	<b>167</b>	<b>182</b>	<b>176</b>	<b>178</b>	<b>177</b>	<b>188</b>	<b>188</b>	<b>185</b>	<b>Direct Debits</b>
- En la misma entidad	227	184	167	182	176	178	177	188	188	185	- Processed at the Bank
<b>Cajeros automáticos</b>	<b>740</b>	<b>785</b>	<b>729</b>	<b>838</b>	<b>760</b>	<b>784</b>	<b>846</b>	<b>839</b>	<b>864</b>	<b>819</b>	<b>ATM</b>
- Retiro de Efectivo	724	768	713	821	743	767	827	820	846	801	- Cash Withdraw
- Pagos	16	17	16	18	17	17	19	19	18	18	- Payments
<b>Banca Virtual<sup>3/</sup></b>	<b>981</b>	<b>1 023</b>	<b>908</b>	<b>1 078</b>	<b>966</b>	<b>1 030</b>	<b>1 060</b>	<b>1 110</b>	<b>1 137</b>	<b>1 073</b>	<b>Virtual Banking</b>
- Pagos	981	1 023	908	1 078	966	1 030	1 060	1 110	1 137	1 073	- Payments

1/ La información de este cuadro se ha actualizado en la Nota Semanal N°25 (5 de julio de 2018).

2/ Electronic Clearing House.

3/ Pagos a través de internet, software corporativo, software de cliente, banca por teléfono y banca móvil.

Nota: Las series fueron actualizadas con nueva información proporcionada por la banca.

Fuente: Circular 046-2010-BCRP.

Elaboración: Gerencia de Operaciones Monetarias y Estabilidad Financiera-Subgerencia del Sistema de Pagos

	2015	2016				2017				2018					
	IV TRIM	I TRIM	II TRIM	III TRIM	IV TRIM	I TRIM	II TRIM	III TRIM	IV TRIM	Ene.	Feb.	Mar.	Abr.	May.	
<b>I. BONOS DEL SECTOR PRIVADO <sup>2/</sup></b> (Saldos y flujos en millones de soles)	<b>21 650</b>	<b>21 426</b>	<b>22 231</b>	<b>22 953</b>	<b>23 387</b>	<b>23 760</b>	<b>23 896</b>	<b>24 390</b>	<b>24 728</b>	<b>24 298</b>	<b>24 514</b>	<b>24 067</b>	<b>24 186</b>	<b>24 616</b>	<b>I. PRIVATE SECTOR BONDS <sup>2/</sup></b> (Stocks and flows in millions of soles)
Colocación	444	376	1 493	906	1 161	1 309	974	1 083	1 220	2	200	120	107	675	Placement
Redención	254	422	603	447	663	671	846	600	808	390	74	514	25	151	Redemption
<b>BONOS DE ENTIDADES FINANCIERAS (A+B+C+D)</b>	<b>7 474</b>	<b>7 190</b>	<b>7 716</b>	<b>7 707</b>	<b>7 664</b>	<b>7 851</b>	<b>7 259</b>	<b>7 043</b>	<b>7 604</b>	<b>7 494</b>	<b>7 516</b>	<b>7 515</b>	<b>7 521</b>	<b>7 465</b>	<b>FINANCIAL INSTITUTION BONDS (A+B+C+D)</b>
<b>A. BONOS DE ARRENDAMIENTO FINANCIERO</b>	<b>845</b>	<b>838</b>	<b>729</b>	<b>733</b>	<b>871</b>	<b>1 018</b>	<b>813</b>	<b>843</b>	<b>995</b>	<b>991</b>	<b>995</b>	<b>1 012</b>	<b>1 012</b>	<b>948</b>	<b>A. LEASING BONDS</b>
Colocación	-	21	-	13	245	200	19	92	158	-	-	20	-	-	Placement
Redención	14	6	103	20	103	43	250	14	2	2	-	-	2	66	Redemption
<b>B. BONOS SUBORDINADOS</b>	<b>2 783</b>	<b>2 538</b>	<b>2 492</b>	<b>2 532</b>	<b>2 558</b>	<b>2 560</b>	<b>2 585</b>	<b>2 532</b>	<b>2 614</b>	<b>2 608</b>	<b>2 625</b>	<b>2 618</b>	<b>2 624</b>	<b>2 631</b>	<b>B. SUBORDINATE BONDS</b>
Colocación	-	-	128	-	50	29	30	-	95	2	-	-	-	-	Placement
Redención	-	226	163	-	17	-	-	65	-	-	-	-	-	-	Redemption
<b>C. BONOS HIPOTECARIOS</b>	<b>-</b>	<b>-</b>	<b>-</b>	<b>-</b>	<b>-</b>	<b>-</b>	<b>-</b>	<b>-</b>	<b>-</b>	<b>-</b>	<b>-</b>	<b>-</b>	<b>-</b>	<b>-</b>	<b>C. MORTGAGE-BACKED BONDS</b>
Colocación	-	-	-	-	-	-	-	-	-	-	-	-	-	-	Placement
Redención	3	-	-	-	-	-	-	-	-	-	-	-	-	-	Redemption
<b>D. BONOS CORPORATIVOS</b>	<b>3 846</b>	<b>3 814</b>	<b>4 495</b>	<b>4 442</b>	<b>4 235</b>	<b>4 273</b>	<b>3 860</b>	<b>3 668</b>	<b>3 995</b>	<b>3 894</b>	<b>3 895</b>	<b>3 886</b>	<b>3 886</b>	<b>3 886</b>	<b>D. CORPORATE BONDS</b>
Colocación	12	-	723	150	153	352	-	149	514	-	-	-	-	192	Placement
Redención	122	27	40	208	307	313	413	342	188	100	-	9	-	60	Redemption
<b>BONOS DE ENTIDADES NO FINANCIERAS (A+B)</b>	<b>14 176</b>	<b>14 236</b>	<b>14 515</b>	<b>15 246</b>	<b>15 722</b>	<b>15 909</b>	<b>16 637</b>	<b>17 348</b>	<b>17 124</b>	<b>16 804</b>	<b>16 998</b>	<b>16 552</b>	<b>16 664</b>	<b>17 151</b>	<b>NON-FINANCIAL INSTITUTION BONDS (A+B)</b>
<b>A. BONOS CORPORATIVOS</b>	<b>10 663</b>	<b>10 846</b>	<b>11 172</b>	<b>11 800</b>	<b>12 323</b>	<b>12 523</b>	<b>13 291</b>	<b>13 993</b>	<b>13 807</b>	<b>13 511</b>	<b>13 675</b>	<b>13 269</b>	<b>13 367</b>	<b>13 486</b>	<b>A. CORPORATE BONDS</b>
Colocación	364	344	643	733	712	562	842	842	842	-	200	100	107	133	Placement
Redención	59	106	287	208	226	305	169	169	169	282	67	493	19	25	Redemption
<b>B. BONOS DE TITULIZACIÓN</b>	<b>3 513</b>	<b>3 391</b>	<b>3 343</b>	<b>3 447</b>	<b>3 399</b>	<b>3 386</b>	<b>3 346</b>	<b>3 354</b>	<b>3 317</b>	<b>3 293</b>	<b>3 323</b>	<b>3 283</b>	<b>3 298</b>	<b>3 665</b>	<b>B. SECURITISATION BONDS</b>
Colocación	68	11	-	10	-	165	-	-	-	-	-	-	-	350	Placement
Redención	57	58	10	10	10	10	10	10	10	5	7	11	4	1	Redemption
<b>II. BONOS DEL SEC. PÚBLICO POR POSEEDOR (A+B+C) <sup>3/</sup></b> (Saldos en millones de soles)	<b>61 189</b>	<b>63 474</b>	<b>65 059</b>	<b>68 507</b>	<b>77 165</b>	<b>83 199</b>	<b>87 324</b>	<b>99 445</b>	<b>100 661</b>	<b>101 042</b>	<b>101 169</b>	<b>101 817</b>	<b>102 413</b>	<b>102 848</b>	<b>II. PUBLIC SECTOR BONDS BY HOLDER (A+B+C) <sup>3/</sup></b> (Stocks in millions of soles)
<b>A. Sistema Financiero Nacional</b>	<b>27 795</b>	<b>30 088</b>	<b>31 762</b>	<b>35 614</b>	<b>41 173</b>	<b>42 419</b>	<b>42 710</b>	<b>46 009</b>	<b>49 012</b>	<b>50 278</b>	<b>51 142</b>	<b>54 632</b>	<b>54 471</b>	<b>54 363</b>	<b>A. Financial system</b>
Empresas bancarias	4 069	4 468	4 542	4 434	3 982	4 531	4 165	7 682	8 585	8 560	8 752	9 076	9 187	8 821	Banking institutions
Banco de la Nación	2 477	2 762	3 016	3 759	3 213	3 874	3 695	7 068	6 975	7 528	8 018	8 339	8 067	8 107	Banco de la Nación
BCR	921	921	921	716	716	716	716	716	716	716	716	716	716	716	BCR
Fondos de pensiones	19 071	20 708	21 959	21 061	26 740	26 843	27 405	26 653	28 578	29 221	29 546	31 943	31 696	31 583	Pension funds
Resto	1 256	1 228	1 324	5 642	6 520	6 455	6 729	3 890	4 159	4 253	4 111	4 558	4 804	5 135	Rest
<b>B. Sector Público no financiero</b>	<b>2 592</b>	<b>2 595</b>	<b>2 599</b>	<b>2 570</b>	<b>2 927</b>	<b>2 976</b>	<b>3 005</b>	<b>3 007</b>	<b>2 987</b>	<b>2 985</b>	<b>2 995</b>	<b>3 055</b>	<b>3 062</b>	<b>3 092</b>	<b>B. Non-financial Public sector</b>
<b>C. Sector Privado</b>	<b>277</b>	<b>112</b>	<b>67</b>	<b>405</b>	<b>56</b>	<b>55</b>	<b>49</b>	<b>53</b>	<b>50</b>	<b>27</b>	<b>50</b>	<b>50</b>	<b>50</b>	<b>50</b>	<b>C. Private sector</b>
<b>D. No residentes</b>	<b>30 525</b>	<b>30 680</b>	<b>30 631</b>	<b>29 919</b>	<b>33 009</b>	<b>37 749</b>	<b>41 560</b>	<b>50 376</b>	<b>48 612</b>	<b>47 752</b>	<b>46 982</b>	<b>44 080</b>	<b>44 830</b>	<b>45 342</b>	<b>D. Non Residents</b>

<sup>1/</sup> La información de este cuadro se ha actualizado en la Nota Semanal N° 23 (21 de junio de 2018).

El calendario anual de publicación de estas estadísticas se presenta en la página vii de esa Nota.

<sup>2/</sup> Incluye solamente ofertas públicas realizadas en el mercado interno conforme a los términos contemplados en la Ley del Mercado de Valores.

Los instrumentos en moneda nacional están valuados en dólares al tipo de cambio de las estadísticas monetarias.

Dichos saldos incorporan el efecto de la revaluación por tipo de cambio.

<sup>3/</sup> Comprende Bonos del Tesoro Público emitidos en el mercado interno y Bonos de COFIDE.

Fuente: Superintendencia del Mercado de Valores, Bolsa de Valores de Lima, CAVALI, Ministerio de Economía y Finanzas, Superintendencia de Banca, Seguros y AFP.

Elaboración: Gerencia de Información y Análisis Económico - Subgerencia de Estadísticas Macroeconómicas.

**BONOS DEL SECTOR PRIVADO, POR MONEDA Y POR PLAZO <sup>1/</sup> /**  
**PRIVATE SECTOR BONDS, BY CURRENCY AND TERM <sup>1/</sup>**

	2015	2016				2017				2018					
	IV TRIM	I TRIM	II TRIM	III TRIM	IV TRIM	I TRIM	II TRIM	III TRIM	IV TRIM	Ene.	Feb.	Mar.	Abr.	May.	
<b>I. SALDOS</b>															<b>I. OUTSTANDING AMOUNT</b>
<b>(Millones de soles)</b>															<b>(Millions of soles)</b>
a. <b>Por Tipo</b>	<u>21 650</u>	<u>21 426</u>	<u>22 231</u>	<u>22 953</u>	<u>23 387</u>	<u>23 760</u>	<u>23 896</u>	<u>24 390</u>	<u>24 728</u>	<u>24 298</u>	<u>24 514</u>	<u>24 067</u>	<u>24 186</u>	<u>24 616</u>	a. <b>By type</b>
Arrendamiento Financiero	845	838	729	733	871	1 018	813	843	995	991	995	1 012	1 012	948	Leasing bonds
Subordinados	2 783	2 538	2 492	2 532	2 558	2 560	2 585	2 532	2 614	2 608	2 625	2 618	2 624	2 631	Subordinated bonds
Hipotecarios	-	-	-	-	-	-	-	-	-	-	-	-	-	-	Mortgage-backed Bonds
De Titulización	3 513	3 391	3 343	3 447	3 399	3 386	3 346	3 354	3 317	3 293	3 323	3 283	3 298	3 665	Securitisation bonds
Corporativos	14 509	14 660	15 667	16 241	16 558	16 796	17 152	17 661	17 802	17 406	17 570	17 155	17 252	17 372	Corporate bonds
b. <b>Por Plazo</b>	<u>21 650</u>	<u>21 426</u>	<u>22 231</u>	<u>22 953</u>	<u>23 387</u>	<u>23 760</u>	<u>23 896</u>	<u>24 390</u>	<u>24 728</u>	<u>24 298</u>	<u>24 514</u>	<u>24 067</u>	<u>24 186</u>	<u>24 616</u>	b. <b>By term</b>
Hasta 3 años	1 410	1 487	2 051	2 218	2 436	2 730	2 432	2 346	2 715	2 612	2 613	2 600	2 602	2 673	More than 1 year, up to 3 years
Más de 3 años, hasta 5 años	2 934	2 902	2 991	2 812	2 474	2 275	2 146	2 367	2 307	2 303	2 278	2 286	2 288	2 285	More than 3 years, up to 5 years
Más de 5 años	17 306	17 037	17 189	17 923	18 477	18 755	19 317	19 539	19 567	19 244	19 484	19 042	19 157	19 519	More than 5 years
<b>II. PARTICIPACION POR MONEDAS 2/</b>															<b>II. BY CURRENCY 2/</b>
<b>(Participación porcentual)</b>															<b>(Percentages)</b>
a. <b>Moneda nacional</b>	<u>60.6</u>	<u>62.3</u>	<u>66.1</u>	<u>67.4</u>	<u>68.5</u>	<u>70.8</u>	<u>71.0</u>	<u>71.5</u>	<u>71.6</u>	<u>72.4</u>	<u>72.6</u>	<u>73.8</u>	<u>73.8</u>	<u>74.5</u>	a. <b>Local currency</b>
Bonos nominales	50,6	52,3	56,5	58,0	59,2	61,5	61,9	62,5	63,6	64,3	64,5	65,8	65,9	66,4	Nominal bonds
Bonos indexados al VAC	9,6	9,8	9,5	9,2	9,2	9,2	9,0	8,9	7,9	8,1	8,0	8,0	7,9	8,0	VAC Indexed bonds
Otros bonos indexados	0,4	0,1	0,1	0,2	0,2	0,2	0,0	0,0	-	-	-	-	-	-	Other indexed bonds
b. <b>Moneda Extranjera</b>	<u>39.4</u>	<u>37.7</u>	<u>33.9</u>	<u>32.6</u>	<u>31.5</u>	<u>29.2</u>	<u>29.0</u>	<u>28.5</u>	<u>28.4</u>	<u>27.6</u>	<u>27.4</u>	<u>26.2</u>	<u>26.2</u>	<u>25.5</u>	b. <b>Foreign currency</b>
<b>III. TASAS DE INTERÉS 3/</b>															<b>III. INTEREST RATES 3/</b>
a. <b>Bonos en en soles nominales</b>	<u>9.4</u>	<u>7.5</u>	<u>6.8</u>	<u>7.1</u>	<u>6.8</u>	<u>7.2</u>	<u>6.5</u>	<u>6.2</u>	<u>5.3</u>	<u>11.5</u>	<u>5.8</u>	<u>5.4</u>	<u>5.5</u>	<u>5.7</u>	a. <b>Nominal bonds in local currency</b>
Hasta 3 años	9,9	6,5	6,6	5,6	5,8	6,1	5,1	6,0	4,7	-	-	-	-	4,4	More than 1 year, up to 3 years
Más de 3 años, hasta 5 años	-	-	6,3	-	-	7,7	-	5,9	6,2	-	-	-	-	5,8	More than 3 years, up to 5 years
Más de 5 años	9,2	7,9	7,2	7,4	7,3	7,8	6,7	6,8	5,7	11,5	5,8	5,4	5,5	6,4	More than 5 years
b. <b>Bonos en soles indexados al VAC</b>	<u>-</u>	<u>-</u>	<u>-</u>	<u>-</u>	<u>-</u>	<u>5.3</u>	<u>-</u>	<u>-</u>	<u>-</u>	<u>-</u>	<u>-</u>	<u>-</u>	<u>-</u>	<u>3.1</u>	b. <b>VAC Indexed bonds in local currency</b>
Hasta 3 años	-	-	-	-	-	-	-	-	-	-	-	-	-	-	More than 1 year, up to 3 years
Más de 3 años, hasta 5 años	-	-	-	-	-	-	-	-	-	-	-	-	-	-	More than 3 years, up to 5 years
Más de 5 años	-	-	-	-	-	5,3	-	-	-	-	-	-	-	3,1	More than 5 years
c. <b>Bonos en moneda extranjera</b>	<u>7.3</u>	<u>6.1</u>	<u>7.5</u>	<u>4.9</u>	<u>5.2</u>	<u>-</u>	<u>6.3</u>	<u>3.2</u>	<u>5.8</u>	<u>-</u>	<u>-</u>	<u>5.2</u>	<u>-</u>	<u>6.9</u>	c. <b>Bonds in foreign currency</b>
Hasta 3 años	-	6,1	7,5	4,9	-	-	7,0	3,2	5,5	-	-	-	-	6,9	More than 1 year, up to 3 years
Más de 3 años, hasta 5 años	-	-	-	-	4,8	-	6,3	-	6,0	-	-	5,2	-	-	More than 3 years, up to 5 years
Más de 5 años	7,3	-	-	-	5,4	-	-	-	5,8	-	-	-	-	-	More than 5 years
<b>MEMO:</b>															<b>MEMO:</b>
Tasas de los Bonos del Tesoro Público															Interest rates of Treasury Bonds
Hasta 5 años	4,8	-	-	-	5,3	-	-	-	-	-	-	-	-	-	Up to 5 years
Más de 5 años, hasta 10 años	7,0	7,1	5,6	5,3	6,1	5,8	5,2	4,9	4,6	4,0	4,0	4,5	4,8	-	More than 5 years, up to 10 years
Más de 10 años, hasta 15 años	7,2	7,4	6,3	5,7	6,4	6,4	5,9	5,7	5,5	5,1	5,0	5,1	5,5	5,7	More than 10 years, up to 15 years
Más de 15 años, hasta 20 años	-	-	6,5	6,1	-	-	-	6,2	-	-	5,5	5,6	6,0	6,0	More than 15 years, up to 20 years
Más de 20 años	7,8	7,9	6,6	6,4	6,5	6,6	6,2	-	-	-	-	-	-	-	More than 20 years

1/ Incluye solamente ofertas públicas realizadas en el mercado interno conforme a los términos contemplados en la Ley del Mercado de Valores.

La información de este cuadro se ha actualizado en la Nota Semanal N° 23 (21 de junio de 2018). El calendario anual de publicación de estas estadísticas se presenta en la página vii de esa Nota.

2/ Se consideran bonos en moneda extranjera a aquellos cuyo principal está indexado al tipo de cambio de alguna moneda.

Los bonos indexados al VAC son bonos en soles cuyo principal o cuya tasa de interés están indexados al índice de Valor Adquisitivo Constante (VAC).

El rubro otros bonos indexados comprende aquellos bonos expresados en soles cuyo rendimiento depende del redimiento de otros índices o canasta de valores.

3/ Corresponden a las tasas de interés de las ofertas públicas de bonos del sector privado efectuadas en el periodo. Las tasas están expresadas en términos efectivos anuales.

**Fuente:** Superintendencia del Mercado de Valores, Bolsa de Valores de Lima, CAVALI, Ministerio de Economía y Finanzas, Superintendencia de Banca, Seguros y AFP.

**Elaboración:** Gerencia de Información y Análisis Económico - Subgerencia de Estadísticas Macroeconómicas.

INDICADORES DE RIESGO PARA PAÍSES EMERGENTES: EMBIG. <sup>1/</sup> DIFERENCIAL DE RENDIMIENTOS CONTRA BONOS DEL TESORO DE EUA <sup>2/</sup> /  
 RISK INDICATORS FOR EMERGING COUNTRIES: EMBIG. <sup>1/</sup> STRIPPED SPREAD <sup>2/</sup>

(En puntos básicos) <sup>3/</sup> / (In basis points) <sup>3/</sup>

Fecha	Diferencial de rendimientos del índice de bonos de mercados emergentes (EMBIG) / Emerging Market Bond Index (EMBIG) Stripped Spread								LATIN EMBIG Países Latinoamericanos / Latin Countries	EMBIG Países Emergentes / Emerging Countries	Tasa de Interés / Interest Rate			Date
	Perú	Argentina	Brasil	Chile	Colombia	Ecuador	México	Venezuela			Tesoro de EUA 5 años / USA Treasury 5 years	Tesoro de EUA 10 años / USA Treasury 10 years	Tesoro de EUA 30 años / USA Treasury 30 years	
<b>2015</b>	<b>201</b>	<b>590</b>	<b>361</b>	<b>186</b>	<b>250</b>	<b>995</b>	<b>251</b>	<b>2775</b>	<b>540</b>	<b>415</b>	<b>1,5</b>	<b>2,1</b>	<b>2,8</b>	<b>2015</b>
Dic.	236	478	512	250	314	1233	311	2731	594	442	1,7	2,2	3,0	Dec.
<b>2016</b>	<b>200</b>	<b>476</b>	<b>395</b>	<b>201</b>	<b>279</b>	<b>998</b>	<b>304</b>	<b>2747</b>	<b>537</b>	<b>410</b>	<b>1,3</b>	<b>1,8</b>	<b>2,6</b>	<b>2016</b>
Ene.	266	486	542	273	368	1536	353	3400	663	486	1,5	2,1	2,9	Jan.
Feb.	282	471	558	279	392	1564	372	3581	685	506	1,2	1,8	2,6	Feb.
Mar.	227	450	455	217	310	1193	313	3144	588	444	1,4	1,9	2,7	Mar.
Abr.	210	434	418	200	287	1077	295	3122	559	421	1,3	1,8	2,6	Apr.
May.	208	546	403	201	291	913	297	2905	552	418	1,3	1,8	2,6	May.
Jun.	210	500	397	206	281	893	304	2779	541	418	1,2	1,6	2,5	Jun.
Jul.	184	488	349	177	250	878	276	2552	495	386	1,1	1,5	2,2	Jul.
Ago.	170	461	315	164	234	866	266	2540	473	367	1,1	1,6	2,3	Aug.
Set.	162	448	324	176	231	858	276	2316	463	361	1,2	1,6	2,3	Sep.
Oct.	147	450	317	173	229	769	272	2156	453	357	1,3	1,8	2,5	Oct.
Nov.	168	479	332	179	251	764	317	2297	490	379	1,6	2,2	2,9	Nov.
Dic.	165	494	333	162	228	669	302	2171	482	371	2,0	2,5	3,1	Dec.
<b>2017</b>	<b>145</b>	<b>412</b>	<b>263</b>	<b>130</b>	<b>194</b>	<b>621</b>	<b>256</b>	<b>2846</b>	<b>429</b>	<b>325</b>	<b>1,9</b>	<b>2,3</b>	<b>2,9</b>	<b>2017</b>
Ene.	157	467	300	150	211	610	305	2089	463	354	1,9	2,4	3,0	Jan.
Feb.	152	454	278	132	199	607	282	2065	442	338	1,9	2,4	3,0	Feb.
Mar.	141	444	272	132	195	616	263	2126	431	329	2,0	2,5	3,1	Mar.
Abr.	149	423	265	136	196	708	259	2240	431	331	1,8	2,3	2,9	Apr.
May.	141	403	266	133	194	665	248	2241	419	320	1,8	2,3	3,0	May.
Jun.	144	410	286	132	196	710	252	2435	430	324	1,8	2,2	2,8	Jun.
Jul.	142	436	272	131	200	687	248	2616	435	327	1,9	2,3	2,9	Jul.
Ago.	156	428	265	125	201	641	245	3022	435	325	1,8	2,2	2,8	Aug.
Set.	144	388	251	127	189	628	241	3110	416	314	1,8	2,2	2,8	Sep.
Oct.	140	361	235	123	185	570	243	3183	407	306	2,0	2,4	2,9	Oct.
Nov.	139	370	242	125	186	541	245	4279	422	320	2,0	2,4	2,8	Nov.
Dic.	136	356	232	118	174	470	242	4749	419	313	2,2	2,4	2,8	Dec.
<b>2018</b>	<b>146</b>	<b>451</b>	<b>257</b>	<b>127</b>	<b>180</b>	<b>594</b>	<b>256</b>	<b>4622</b>	<b>439</b>	<b>336</b>	<b>3</b>	<b>3</b>	<b>3</b>	<b>2018</b>
Ene.	122	365	217	110	159	451	234	4876	410	298	2,4	2,6	2,9	Jan.
Feb.	132	401	227	117	173	475	233	4777	398	308	2,6	2,9	3,1	Feb.
Mar.	145	410	232	122	178	546	244	4312	422	318	2,6	2,8	3,1	Mar.
Abr.	145	409	234	125	173	594	245	4237	422	322	2,7	2,9	3,1	Apr.
May.	158	470	260	136	190	687	269	4464	458	352	2,8	3,0	3,1	May.
Jun.	163	529	319	142	200	713	293	4711	486	377	2,8	2,9	3,1	Jun.
Jul 1-10.	160	577	310	141	185	689	276	4978	481	376	2,7	2,8	3,0	Jul 1-10.
Nota: Var.														Note: bp chg.
Anual	13	32	14	7	-8	0	11	90	11	15	46	23	3	Year-to-Year
Acumulada	17	62	33	20	6	47	14	5	15	20	25	18	7	Cumulative
Mensual	-2	9	-3	-1	-8	-3	-6	6	-1	0	-1	-2	-3	Monthly

1/ La información de este cuadro se ha actualizado en la Nota Semanal N°26 (12 de julio de 2018). Corresponde a datos promedio del mes.

2/ Índice elaborado por el J.P. Morgan que refleja los retornos del portafolio de deuda según sea el caso, es decir, de cada país, de los países latinoamericanos y de los países emergentes en conjunto. Considera como deuda, eurobonos, bonos Brady y en menor medida deudas locales y préstamos. Estos indicadores son promedio para cada período y su disminución se asocia con una reducción del riesgo país percibido por los inversionistas. Se mide en puntos básicos y corresponde al diferencial de rendimientos con respecto al bono del Tesoro de EUA de similar duración de la deuda en cuestión.

3/ Cien puntos básicos equivalen a uno porcentual.

Fuente: Bloomberg y Reuters.

Elaboración: Gerencia de Información y Análisis Económico - Subgerencia de Economía Internacional.

**BOLSA DE VALORES DE LIMA (B.V.L.)<sup>1/</sup> /  
LIMA STOCK EXCHANGE (L.S.E.)<sup>1/</sup>**

	2017								2018							Var% 2018	
	May.	Jun.	Jul.	Ago.	Set.	Oct.	Nov.	Dic.	Ene.	Feb.	Mar.	Abr.	May.	Jun.	Jul.10		
<b>1. ÍNDICES BURSÁTILES 2/</b> (Base: 31/12/91 = 100)																	<b>1. STOCK PRICE INDICES 2/</b> (Base: 31/12/91 = 100)
SP/BVL Peru General	16 000,1	16 132,9	16 750,2	17 616,4	18 087,4	19 874,1	19 722,2	19 974,4	21 068,9	20 831,8	20 558,8	21 428,9	20 814,3	19 800,3	20 019,9	0,2	SP/BVL Peru General
SP/BVL Peru 25	24 246,4	23 972,0	24 632,3	25 948,8	27 621,8	32 465,3	31 227,0	30 766,8	32 125,7	30 908,5	30 728,1	32 165,6	30 807,5	28 379,3	28 844,8	-6,2	SP/BVL Peru 25
SP/BVL Financiamiento	865,4	914,4	936,4	1 011,0	1 027,2	1 055,4	1 080,3	1 069,2	1 178,8	1 123,6	1 144,8	1 207,4	1 169,4	1 164,9	1 202,4	12,5	SP/BVL Financiamiento
SP/BVL Industrial	200,1	194,3	197,6	204,8	224,4	251,4	241,2	236,0	242,0	231,5	237,4	252,6	248,2	236,1	240,9	2,1	SP/BVL Industrial
SP/BVL Minería	264,0	258,6	283,2	297,4	293,8	345,7	337,1	355,5	371,0	383,2	362,1	372,3	351,1	317,9	313,9	-11,7	SP/BVL Minería
SP/BVL Servicios	439,4	429,3	444,9	439,6	442,0	436,1	421,3	416,6	411,0	403,2	407,1	403,5	417,4	404,5	413,5	-0,7	SP/BVL Servicios
<b>2. COTIZACIÓN DE TÍTULOS PERUANOS EN NUEVA YORK (US\$)</b>																	<b>2. QUOTES OF PERUVIAN SECURITIES IN NEW YORK (US\$)</b>
1. Buenaventura	12,0	11,5	12,3	13,4	12,8	13,8	13,9	14,1	13,2	15,6	15,2	16,0	15,5	13,6	13,3	-5,8	1. Buenaventura
2. Cementos Pacasmayo	11,0	11,4	11,6	12,2	12,6	12,7	12,6	12,4	11,7	12,1	12,0	12,8	11,9	11,6	11,5	-7,5	2. Cementos Pacasmayo
3. Credicorp Ltd	167,0	179,4	187,9	202,8	204,5	209,4	208,6	207,4	204,6	216,5	227,0	232,5	221,4	225,1	229,8	10,8	3. Credicorp Ltd
4. Southern Peru	34,0	34,6	39,5	40,7	39,6	42,5	42,4	47,5	45,0	52,7	54,2	52,8	48,9	46,9	46,3	-2,4	4. Southern Peru
<b>3. CAPITALIZACIÓN BURSÁTIL</b> (Millones de soles)	445 356	446 197	464 374	479 687	494 614	488 472	514 185	526 354	546 920	554 692	547 417	558 066	549 836	535 877	507 846	-3,5	<b>3. L.S.E. MARKET CAPITALIZATION</b> (Millions of soles)
<b>4. TASAS EFECTIVAS ANUALES 3/</b> <b>OPERACIONES DE REPORTE</b>																	<b>4. ANNUAL EFFECTIVE RATES 3/</b> <b>REPORT OPERATIONS</b>
En moneda nacional (S/)	8,3	8,3	8,3	8,3	8,3	8,5	8,3	8,3	8,3	8,3	8,3	8,1	8,3	8,3	8,6	8,6	In local currency (S/)
En moneda extranjera (US\$)	8,0	8,0	8,0	8,0	8,0	7,7	7,9	7,9	7,9	7,9	7,8	7,4	7,8	7,8	8,5	8,5	In foreign currency (US\$)
																Acumulado 2018	
<b>5. MONTOS NEGOCIADOS EN BOLSA</b> (Millones de soles)	<b>1 436</b>	<b>1 694</b>	<b>1 141</b>	<b>1 401</b>	<b>1 795</b>	<b>5 551</b>	<b>4 825</b>	<b>1 851</b>	<b>2 327</b>	<b>1 551</b>	<b>1 746</b>	<b>1 624</b>	<b>2 967</b>	<b>1 630</b>	<b>281</b>	<b>12 126</b>	<b>5. STOCK EXCHANGE TRADING VOLUME</b> (Millions of soles)
<b>RENTA VARIABLE</b>	<b>881</b>	<b>991</b>	<b>642</b>	<b>909</b>	<b>1 367</b>	<b>5 112</b>	<b>4 378</b>	<b>1 342</b>	<b>1 623</b>	<b>880</b>	<b>905</b>	<b>990</b>	<b>2 321</b>	<b>925</b>	<b>185</b>	<b>7 829</b>	<b>EQUITIES</b>
Operaciones al contado	712	817	481	706	1 188	4 864	4 143	1 152	1 418	707	732	787	2 121	743	140	6 648	Cash operations
Operaciones de Reporte	169	174	161	203	178	248	235	190	205	173	173	203	199	181	46	1 181	Report operations
<b>RENTA FIJA</b>	<b>556</b>	<b>703</b>	<b>500</b>	<b>491</b>	<b>428</b>	<b>439</b>	<b>447</b>	<b>509</b>	<b>704</b>	<b>671</b>	<b>841</b>	<b>633</b>	<b>646</b>	<b>706</b>	<b>96</b>	<b>4 297</b>	<b>FIXED-INCOME INSTRUMENTS</b>
<b>NOTA</b>																	<b>NOTE</b>
Tenencias desmaterializadas en CAVALI 4/ (Millones de soles)	315 068	307 853	317 757	323 099	336 149	355 560	346 269	355 179	366 581	364 683	365 300	370 536	371 138	n.d.	n.d.		Dematerialized holdings in CAVALI 4/ (Millions of soles)
<b>Participación porcentual de no residentes 5/</b>	<b>33,7</b>	<b>33,4</b>	<b>32,8</b>	<b>33,4</b>	<b>33,3</b>	<b>33,3</b>	<b>34,7</b>	<b>34,0</b>	<b>33,9</b>	<b>32,6</b>	<b>32,0</b>	<b>32,1</b>	<b>31,9</b>	<b>n.d.</b>	<b>n.d.</b>		<b>Non-resident percentage share 5/</b>
Renta variable	36,8	36,0	35,6	36,0	35,2	35,6	38,1	37,4	37,1	36,7	36,3	36,3	36,0	n.d.	n.d.		Equities
Renta fija	28,7	29,4	28,7	29,5	30,2	29,2	29,0	28,3	28,3	25,7	25,5	24,8	24,7	n.d.	n.d.		Fixed-income instruments

1/ La información de este cuadro se ha actualizado en la Nota Semanal N° 26 (12 de julio de 2018). El calendario anual de publicación de estas estadísticas se presenta en la página vii de esta Nota.

2/ Datos de fin de periodo. A partir del 1 de mayo de 2015, entró en vigencia un acuerdo entre la Bolsa de Valores de Lima y S&P Dow Jones Indices para el cálculo, comercialización, licenciamiento y distribución de nuevos índices. Estos incluyen el SP/BVL Peru General y el SP/BVL Peru 25, que sustituyen a los antiguos índices general y selectivo, e incluyen también nuevos índices sectoriales.

3/ Tasas promedios del periodo para operaciones de reporte con títulos de renta variable.

4/ Son las tenencias inscritas en la Caja de Valores de Lima - CAVALI ICLV S.A. -registradas a valor de mercado.

5/ Es el porcentaje de las tenencias inscritas en CAVALI ICLV S.A. en poder de inversionistas no residentes.

Fuente: Bolsa de Valores de Lima y CAVALI.

Elaboración: Gerencia de Política Monetaria - Subgerencia de Diseño de Política Monetaria.

SISTEMA PRIVADO DE PENSIONES <sup>1/</sup> /  
PRIVATE PENSION SYSTEM <sup>1/</sup>

	2015	2016	2017				2018						
	Dic.	Dic.	Mar.	Jun.	Set.	Dic.	Ene.	Feb.	Mar.	Abr.	May.		Jun.22
<b>I. VALOR DEL FONDO</b> (Millones de soles)	<b>123 006</b>	<b>135 158</b>	<b>137 992</b>	<b>143 170</b>	<b>150 271</b>	<b>154 887</b>	<b>160 126</b>	<b>158 484</b>	<b>157 384</b>	<b>158 021</b>	<b>156 249</b>	<b>155 449</b>	<b>I. FUND VALUE</b> (Millions of soles)
AFP Habitat	1 480	2 987	3 448	4 008	4 716	5 426	5 840	5 983	6 124	6 329	6 476	6 622	AFP Habitat
AFP Integra 2/	49 680	53 985	55 044	56 716	59 275	60 945	62 773	62 059	61 586	61 733	60 932	60 518	AFP Integra 2/
AFP Prima	39 009	42 845	43 659	45 350	47 527	48 836	50 462	49 918	49 456	49 637	48 855	48 554	AFP Prima
AFP Profuturo 2/	32 837	35 341	35 841	37 097	38 752	39 680	41 051	40 523	40 219	40 323	39 987	39 755	AFP Profuturo 2/
Nota: (Millones de US\$)	<b>36 104</b>	<b>40 286</b>	<b>42 485</b>	<b>44 052</b>	<b>46 039</b>	<b>47 849</b>	<b>49 806</b>	<b>48 540</b>	<b>48 756</b>	<b>49 017</b>	<b>47 797</b>	<b>47 552</b>	Note: (Millions of US\$)
<b>II. NUMERO DE AFILIADOS</b> (Miles)	<b>5 963</b>	<b>6 264</b>	<b>6 357</b>	<b>6 430</b>	<b>6 523</b>	<b>6 605</b>	<b>6 646</b>	<b>6 683</b>	<b>6 716</b>	<b>6 748</b>	<b>6 781</b>	<b>n.d.</b>	<b>II. NUMBER OF AFFILIATES</b> (Thousands)
AFP Habitat	672	984	1 075	1 121	1 119	1 114	1 112	1 111	1 109	1 106	1 104	n.d.	AFP Habitat
AFP Integra	2 016	2 005	2 004	2 003	2 002	2 003	2 003	2 003	2 003	2 004	2 004	n.d.	AFP Integra
AFP Prima	1 455	1 465	1 469	1 498	1 595	1 683	1 726	1 764	1 801	1 835	1 870	n.d.	AFP Prima
AFP Profuturo	1 820	1 810	1 808	1 807	1 806	1 805	1 805	1 804	1 804	1 803	1 803	n.d.	AFP Profuturo
<b>III. RENTABILIDAD REAL ÚLTIMOS 12 MESES 3/</b>	<b>1.2</b>	<b>6.5</b>	<b>6.2</b>	<b>9.1</b>	<b>6.2</b>	<b>10.4</b>	<b>13.6</b>	<b>13.3</b>	<b>13.1</b>	<b>11.2</b>	<b>8.1</b>	<b>n.d.</b>	<b>III. YEAR-ON-YEAR REAL YIELDS 3/</b>
AFP Habitat	2.9	7.5	7.6	10.7	7.3	12.3	15.4	14.9	14.8	12.5	8.9	n.d.	AFP Habitat
AFP Integra	0.9	6.9	6.6	9.3	6.3	11.1	13.8	13.3	12.9	11.0	8.0	n.d.	AFP Integra
AFP Prima	0.5	6.7	6.0	8.8	6.0	10.7	14.1	13.8	13.4	11.6	8.1	n.d.	AFP Prima
AFP Profuturo	1.8	5.7	5.5	8.9	6.0	9.2	12.6	12.5	12.6	10.8	7.9	n.d.	AFP Profuturo
<b>IV. CARTERA DE INVERSIONES 4/ 5/</b> (Millones de soles)	<b>124 093</b>	<b>136 353</b>	<b>139 196</b>	<b>144 417</b>	<b>151 586</b>	<b>156 247</b>	<b>161 531</b>	<b>159 872</b>	<b>158 763</b>	<b>159 405</b>	<b>157 619</b>	<b>156 813</b>	<b>IV. INVESTMENT PORTFOLIO 4/ 5/</b> (Millions of soles)
<b>Composición porcentual</b>	<b>100.0</b>	<b>100.0</b>	<b>100.0</b>	<b>100.0</b>	<b>100.0</b>	<b>100.0</b>	<b>100.0</b>	<b>100.0</b>	<b>100.0</b>	<b>100.0</b>	<b>100.0</b>	<b>100.0</b>	<b>Percentage composition</b>
a. <b>Valores gubernamentales</b>	<b>17.8</b>	<b>21.9</b>	<b>22.1</b>	<b>21.5</b>	<b>21.0</b>	<b>21.7</b>	<b>22.5</b>	<b>23.3</b>	<b>23.9</b>	<b>23.0</b>	<b>22.3</b>	<b>22.8</b>	a. <b>Government securities</b>
Valores del gobierno central	17.8	21.5	21.4	21.4	20.0	21.6	22.4	23.3	23.9	22.9	22.3	22.8	Central government
Valores del Banco Central	-	0.4	0.7	0.1	1.1	0.1	0.1	0.0	0.0	0.0	0.0	0.0	Central Bank securities
b. <b>Empresas del sistema financiero</b>	<b>23.2</b>	<b>19.0</b>	<b>19.4</b>	<b>18.6</b>	<b>16.8</b>	<b>16.7</b>	<b>15.0</b>	<b>13.7</b>	<b>13.2</b>	<b>13.0</b>	<b>14.0</b>	<b>15.3</b>	b. <b>Financial institutions</b>
Depósitos en moneda nacional	0.8	2.4	2.5	3.1	3.7	3.3	3.5	2.7	2.2	2.5	2.2	2.6	Deposits in domestic currency
Depósitos en moneda extranjera 6/	10.6	3.5	3.9	3.5	1.7	2.5	1.4	0.7	0.8	0.4	1.2	1.7	Deposits in foreign currency 6/
Acciones	0.9	1.9	1.6	1.5	1.7	1.9	2.0	2.0	2.0	2.1	2.2	2.4	Shares
Bonos	6.6	6.9	7.2	6.5	5.7	5.5	5.4	5.5	5.5	5.2	5.2	5.2	Bonds
Otros 7/	4.4	4.4	4.1	4.1	3.9	3.7	2.7	2.7	2.7	2.7	3.2	3.3	Other instruments 7/
c. <b>Empresas no financieras</b>	<b>18.8</b>	<b>20.0</b>	<b>18.7</b>	<b>18.1</b>	<b>18.7</b>	<b>18.5</b>	<b>18.2</b>	<b>17.9</b>	<b>18.2</b>	<b>18.2</b>	<b>18.4</b>	<b>17.8</b>	c. <b>Non-financial institutions</b>
Acciones comunes y de inversión 8/	6.6	8.4	7.7	7.2	8.0	8.6	8.8	8.5	8.7	8.7	8.7	8.5	Common and investment shares 8/
Bonos corporativos	6.7	6.7	6.7	7.1	7.1	6.5	6.2	6.4	6.4	6.4	6.6	6.6	Corporate bonds
Otros 9/	5.5	4.8	4.4	3.8	3.5	3.3	3.2	3.0	3.1	3.1	3.1	2.6	Other instruments 9/
d. <b>Inversiones en el exterior</b>	<b>40.2</b>	<b>38.1</b>	<b>39.9</b>	<b>41.4</b>	<b>43.5</b>	<b>43.3</b>	<b>43.5</b>	<b>44.7</b>	<b>44.2</b>	<b>45.1</b>	<b>45.5</b>	<b>44.1</b>	d. <b>Foreign Investments</b>
Títulos de deuda extranjeros	0.1	0.5	0.2	0.2	0.7	0.6	0.7	0.6	0.5	0.7	0.9	0.9	Foreign debt securities
Depósitos	0.4	0.6	0.4	0.4	0.4	0.4	0.1	0.3	0.4	0.6	0.7	0.4	Deposits
Fondos Mutuos extranjeros	37.8	35.0	37.4	39.4	41.3	40.7	41.2	42.3	42.0	42.5	42.7	41.5	Foreigns Mutual funds
Acciones de empresas extranjeras	0.3	0.2	0.3	0.1	0.1	0.1	0.1	0.1	0.1	0.1	0.1	0.1	Foreign shares
American Depository Shares (ADS)	0.1	0.1	0.1	0.1	0.1	0.1	0.1	0.1	0.1	0.1	0.1	0.1	American Depository Shares (ADS)
Otros	1.6	1.7	1.5	1.2	0.9	1.4	1.3	1.3	1.1	1.1	1.1	1.0	Others

1/ La información de este cuadro se ha actualizado en la Nota Semanal N° 26 (12 de julio de 2018).

El calendario anual de publicación de estas estadísticas se presenta en la página vii de esta Nota.

2/ A partir del 30 de agosto de 2013, los recursos de AFP Horizonte fueron absorbidos por AFP Integra y AFP Profuturo

3/ La rentabilidad real corresponde al Fondo Tipo 2.

4/ Incluye el Encaje Legal que se constituye con recursos propios de las AFP.

Fuente: Superintendencia de Banca, Seguros y AFP.

Elaboración: Gerencia de Política Monetaria - Subgerencia de Diseño de Política Monetaria.

TIPO DE CAMBIO PROMEDIO DEL PERÍODO /  
AVERAGE EXCHANGE RATE

(Soles por US dólar)<sup>1/</sup> / (Soles per dollar)<sup>1/</sup>

	Promedio del período Period Average									
	Interbancario 2/ Interbanking Rate			Bancario Banking Rate			Informal Informal Rate			
	Compra Bid	Venta Ask	Promedio Average	Compra Bid	Venta Ask	Promedio Average	Compra Bid	Venta Ask	Promedio Average	
<b>2015</b>	<b>3,184</b>	<b>3,186</b>	<b>3,185</b>	<b>3,183</b>	<b>3,186</b>	<b>3,184</b>	<b>3,188</b>	<b>3,189</b>	<b>3,189</b>	<b>2015</b>
Dic.	3,382	3,385	3,384	3,380	3,385	3,383	3,381	3,383	3,382	Dec.
<b>2016</b>	<b>3,373</b>	<b>3,377</b>	<b>3,375</b>	<b>3,373</b>	<b>3,377</b>	<b>3,375</b>	<b>3,375</b>	<b>3,377</b>	<b>3,376</b>	<b>2016</b>
Ene.	3,437	3,440	3,439	3,436	3,439	3,437	3,444	3,445	3,444	Jan.
Feb.	3,506	3,508	3,507	3,504	3,508	3,506	3,507	3,508	3,508	Feb.
Mar.	3,402	3,409	3,407	3,405	3,410	3,407	3,413	3,414	3,414	Mar.
Abr.	3,298	3,304	3,301	3,300	3,303	3,302	3,303	3,306	3,304	Apr.
May.	3,332	3,336	3,335	3,331	3,336	3,334	3,324	3,326	3,325	May.
Jun.	3,314	3,319	3,316	3,315	3,318	3,317	3,320	3,323	3,322	Jun.
Jul.	3,298	3,301	3,299	3,297	3,301	3,299	3,293	3,295	3,294	Jul.
Ago.	3,332	3,335	3,334	3,331	3,335	3,333	3,329	3,331	3,330	Aug.
Set.	3,381	3,384	3,382	3,380	3,384	3,382	3,380	3,383	3,382	Sep.
Oct.	3,384	3,387	3,386	3,384	3,388	3,386	3,387	3,389	3,388	Oct.
Nov.	3,401	3,405	3,403	3,401	3,405	3,403	3,397	3,399	3,398	Nov.
Dic.	3,394	3,397	3,395	3,393	3,398	3,395	3,399	3,401	3,400	Dec.
<b>2017</b>	<b>3,259</b>	<b>3,263</b>	<b>3,261</b>	<b>3,259</b>	<b>3,262</b>	<b>3,260</b>	<b>3,261</b>	<b>3,263</b>	<b>3,262</b>	<b>2017</b>
Ene.	3,338	3,342	3,340	3,338	3,342	3,340	3,349	3,351	3,350	Jan.
Feb.	3,258	3,262	3,260	3,258	3,262	3,260	3,260	3,262	3,261	Feb.
Mar.	3,262	3,266	3,264	3,262	3,265	3,264	3,261	3,263	3,262	Mar.
Abr.	3,246	3,249	3,248	3,246	3,249	3,247	3,244	3,246	3,245	Apr.
May.	3,271	3,276	3,273	3,271	3,275	3,273	3,267	3,269	3,268	May.
Jun.	3,266	3,271	3,268	3,266	3,269	3,268	3,270	3,272	3,271	Jun.
Jul.	3,248	3,251	3,249	3,247	3,250	3,249	3,251	3,253	3,252	Jul.
Ago.	3,240	3,244	3,242	3,240	3,243	3,241	3,244	3,245	3,244	Aug.
Set.	3,243	3,248	3,247	3,245	3,248	3,246	3,245	3,247	3,246	Sep.
Oct.	3,248	3,253	3,251	3,250	3,252	3,251	3,252	3,254	3,253	Oct.
Nov.	3,239	3,243	3,241	3,239	3,242	3,241	3,243	3,244	3,243	Nov.
Dic.	3,245	3,249	3,247	3,244	3,248	3,246	3,246	3,250	3,248	Dec.
<b>2018</b>										<b>2018</b>
Ene.	3,214	3,216	3,215	3,214	3,217	3,215	3,224	3,225	3,225	Jan.
Feb.	3,248	3,250	3,249	3,247	3,250	3,248	3,242	3,244	3,243	Feb.
Mar.	3,251	3,253	3,252	3,251	3,253	3,252	3,254	3,256	3,255	Mar.
Abr.	3,230	3,231	3,231	3,230	3,232	3,231	3,233	3,234	3,234	Apr.
May.	3,273	3,275	3,274	3,272	3,275	3,274	3,270	3,271	3,271	May.
Jun.	3,271	3,272	3,271	3,270	3,272	3,271	3,271	3,272	3,272	Jun.
Jul. 1-10	3,283	3,286	3,285	3,282	3,286	3,284	3,280	3,282	3,281	Jul. 1-10
<b>Variación %</b>										<b>% Chg.</b>
12 meses acumulada	1,1	1,1	1,1	1,1	1,1	1,1	0,9	0,9	0,9	yoy Cumulative
mensual	0,4	0,4	0,4	0,4	0,4	0,4	0,3	0,3	0,3	Monthly

1/ La información de este cuadro se ha actualizado en la Nota Semanal N°26 (12 de julio de 2018).

El calendario anual de publicación de estas estadísticas se presenta en la página vii de esta Nota.

2/ A partir de 2004 los tipos de cambio promedio interbancario corresponden a las cotizaciones por transacciones ejecutadas en Datatec.

3/ Los datos corresponden al promedio del mes a la fecha indicada.

Fuente: BCRP, SBS, Reuters y Datatec.

Elaboración: Gerencia de Información y Análisis Económico - Subgerencia de Estadísticas Macroeconómicas.



**TIPO DE CAMBIO FIN DE PERÍODO /  
END OF PERIOD EXCHANGE RATE**

 (Soles por US dólar)<sup>1/</sup> / (Soles per dollar)<sup>1/</sup>

	Fin de período End of Period									
	Interbancario 2/ Interbanking Rate			Bancario Banking Rate			Informal Informal Rate			
	Compra Bid	Venta Ask	Promedio Average	Compra Bid	Venta Ask	Promedio Average	Compra Bid	Venta Ask	Promedio Average	
<b>2015</b>	<b>3.411</b>	<b>3.413</b>	<b>3.413</b>	<b>3.408</b>	<b>3.413</b>	<b>3.411</b>	<b>3.404</b>	<b>3.406</b>	<b>3.405</b>	<b>2015</b>
Dic.	3,411	3,413	3,413	3,408	3,413	3,411	3,404	3,406	3,405	Dec.
<b>2016</b>	<b>3.354</b>	<b>3.358</b>	<b>3.356</b>	<b>3.352</b>	<b>3.360</b>	<b>3.356</b>	<b>3.375</b>	<b>3.378</b>	<b>3.376</b>	<b>2016</b>
Ene.	3,470	3,471	3,471	3,468	3,471	3,470	3,477	3,478	3,478	Jan.
Feb.	3,523	3,525	3,524	3,521	3,527	3,524	3,526	3,527	3,527	Feb.
Mar.	3,319	3,325	3,320	3,323	3,328	3,326	3,349	3,353	3,351	Mar.
Abr.	3,276	3,278	3,274	3,271	3,274	3,273	3,274	3,277	3,275	Apr.
May.	3,371	3,374	3,373	3,370	3,374	3,372	3,360	3,362	3,361	May.
Jun.	3,287	3,291	3,289	3,286	3,292	3,289	3,302	3,304	3,303	Jun.
Jul.	3,352	3,357	3,353	3,350	3,360	3,355	3,325	3,328	3,327	Jul.
Ago.	3,392	3,395	3,395	3,390	3,395	3,393	3,375	3,378	3,376	Aug.
Set.	3,395	3,397	3,399	3,397	3,403	3,400	3,385	3,387	3,386	Sep.
Oct.	3,362	3,364	3,363	3,360	3,365	3,363	3,366	3,368	3,367	Oct.
Nov.	3,410	3,413	3,412	3,409	3,413	3,411	3,410	3,415	3,413	Nov.
Dic.	3,354	3,358	3,356	3,352	3,360	3,356	3,375	3,378	3,376	Dec.
<b>2017</b>	<b>3.239</b>	<b>3.241</b>	<b>3.240</b>	<b>3.238</b>	<b>3.245</b>	<b>3.242</b>	<b>3.245</b>	<b>3.279</b>	<b>3.262</b>	<b>2017</b>
Ene.	3,281	3,283	3,283	3,282	3,287	3,285	3,290	3,292	3,291	Jan.
Feb.	3,261	3,263	3,263	3,259	3,263	3,261	3,247	3,249	3,248	Feb.
Mar.	3,247	3,251	3,248	3,246	3,249	3,248	3,248	3,250	3,249	Mar.
Abr.	3,242	3,245	3,244	3,242	3,246	3,244	3,245	3,246	3,246	Apr.
May.	3,270	3,274	3,271	3,270	3,272	3,271	3,272	3,273	3,273	May.
Jun.	3,250	3,253	3,252	3,251	3,255	3,253	3,255	3,257	3,256	Jun.
Jul.	3,240	3,241	3,240	3,239	3,242	3,241	3,247	3,249	3,248	Jul.
Ago.	3,239	3,243	3,241	3,239	3,242	3,241	3,238	3,240	3,239	Aug.
Set.	3,255	3,267	3,266	3,263	3,267	3,265	3,266	3,268	3,267	Sep.
Oct.	3,246	3,250	3,248	3,246	3,250	3,248	3,243	3,245	3,244	Oct.
Nov.	3,231	3,239	3,234	3,231	3,235	3,233	3,238	3,239	3,238	Nov.
Dic.	3,239	3,241	3,240	3,238	3,245	3,242	3,245	3,279	3,262	Dec.
<b>2018</b>										<b>2018</b>
Ene.	3,215	3,216	3,215	3,214	3,217	3,216	3,219	3,220	3,219	Jan.
Feb.	3,260	3,263	3,261	3,259	3,261	3,260	3,249	3,251	3,250	Feb.
Mar.	3,226	3,228	3,227	3,224	3,229	3,227	3,232	3,233	3,232	Mar.
Abr.	3,248	3,250	3,250	3,248	3,250	3,249	3,239	3,240	3,239	Apr.
May.	3,273	3,274	3,273	3,271	3,274	3,273	3,275	3,276	3,275	May.
Jun.	3,273	3,274	3,273	3,269	3,274	3,272	3,273	3,274	3,274	Jun.
Jul. 1-10	3,271	3,272	3,271	3,269	3,274	3,272	3,275	3,276	3,275	Jul. 1-10
<b>Variación %</b>										<b>% Chg.</b>
12 meses	0,9	1,0	1,0	0,9	1,0	1,0	0,9	0,8	0,8	yoy
acumulada	1,0	1,0	1,0	1,0	0,9	0,9	0,9	-0,1	0,4	Cumulative
mensual	-0,1	0,0	0,0	0,0	0,0	0,0	0,1	0,0	0,1	Monthly

1/ La información de este cuadro se ha actualizado en la Nota Semanal N°26 (12 de julio de 2018).

El calendario anual de publicación de estas estadísticas se presenta en la página vii de esta Nota.

2/ A partir de 2004 los tipos de cambio promedio interbancario corresponden a las cotizaciones por transacciones ejecutadas en Datatec.

3/ Los datos corresponden al fin del período de la fecha indicada.

Fuente: BCRP, SBS, Reuters y Datatec.

Elaboración: Gerencia de Información y Análisis Económico - Subgerencia de Estadísticas Macroeconómicas.

**TIPO DE CAMBIO DE LAS PRINCIPALES MONEDAS /  
FOREIGN EXCHANGE RATES**
**(Datos promedio de período, unidades monetarias por US dólar)<sup>1/ 2/</sup> / (Average of period, currency units per US dollar)<sup>1/ 2/</sup>**

	Euro (euro) (E) 3/	Yen (Japanese Yen) (¥)	Real Brasileño (Brazilian Real) (R)	Libra Esterlina (Pound) (£) 3/	Peso Chileno (Chilean Peso) (\$)	Yuan Chino (Chinese Yuan) (元)	Peso Colombiano (Colombian Peso) (\$)	Peso Mexicano (Mexican Peso) (\$)	Franco Suizo (Swiss Franc) (\$) 3/	DEG SDR	Indice FED 4/ 5/	
<b>2015</b>	<b>1.1103</b>	<b>121.02</b>	<b>3.3310</b>	<b>1.5285</b>	<b>654</b>	<b>6.2843</b>	<b>2745</b>	<b>15.8708</b>	<b>1.0397</b>	<b>0.7148</b>	<b>117.3</b>	<b>2015</b>
Dic.	1,0899	121,59	3,8774	1,4981	704	6,4544	3247	17,0747	1,0065	0,7215	122,4	Dec.
<b>2016</b>	<b>1.1069</b>	<b>108.82</b>	<b>3.4866</b>	<b>1.3555</b>	<b>677</b>	<b>6.6440</b>	<b>3054</b>	<b>18.6887</b>	<b>1.0151</b>	<b>0.7199</b>	<b>122.7</b>	<b>2016</b>
Ene.	1,0868	118,20	4,0538	1,4387	722	6,5737	3294	18,1004	0,9929	0,7236	125,2	Jan.
Feb.	1,1105	114,67	3,9662	1,4313	703	6,5493	3358	18,4629	1,0083	0,7176	124,0	Feb.
Mar.	1,1142	112,95	3,6927	1,4254	680	6,5045	3118	17,6128	1,0193	0,7168	121,5	Mar.
Abr.	1,1339	109,76	3,5541	1,4316	670	6,4784	2993	17,4812	1,0370	0,7100	119,5	Apr.
May.	1,1299	108,99	3,5389	1,4524	684	6,5304	3002	18,1744	1,0213	0,7125	120,8	May.
Jun.	1,1242	105,45	3,4174	1,4210	679	6,5918	2983	18,6359	1,0317	0,7104	121,2	Jun.
Jul.	1,1064	104,09	3,2792	1,3148	658	6,6786	2971	18,5958	1,0184	0,7192	121,9	Jul.
Ago.	1,1206	101,31	3,2088	1,3105	660	6,6489	2957	18,4969	1,0292	0,7146	120,8	Aug.
Set.	1,1213	101,83	3,2526	1,3149	668	6,6722	2915	19,2020	1,0269	0,7148	121,7	Sep.
Oct.	1,1026	103,85	3,1864	1,2335	663	6,7314	2936	18,8880	1,0131	0,7243	122,9	Oct.
Nov.	1,0786	108,63	3,3408	1,2442	667	6,8450	3109	20,0910	1,0031	0,7324	125,8	Nov.
Dic.	1,0539	116,13	3,3485	1,2474	666	6,9239	3008	20,5235	0,9803	0,7426	127,0	Dec.
<b>2017</b>	<b>1.1296</b>	<b>112.14</b>	<b>3.1891</b>	<b>1.2888</b>	<b>649</b>	<b>6.7596</b>	<b>2950</b>	<b>18.8887</b>	<b>1.0163</b>	<b>0.7214</b>	<b>122.3</b>	<b>2017</b>
Ene.	1,0631	114,92	3,1973	1,2353	660	6,8957	2942	21,3949	0,9921	0,7403	127,6	Jan.
Feb.	1,0642	113,01	3,1030	1,2487	643	6,8727	2881	20,2783	0,9983	0,7379	125,8	Feb.
Mar.	1,0687	112,91	3,1265	1,2347	662	6,8963	2940	19,2734	0,9977	0,7381	125,3	Mar.
Abr.	1,0717	110,04	3,1383	1,2644	655	6,8902	2876	18,7489	0,9991	0,7350	124,3	Apr.
May.	1,1057	112,25	3,2059	1,2922	672	6,8849	2923	18,7691	1,0139	0,7276	123,8	May.
Jun.	1,1238	110,96	3,2960	1,2812	665	6,8087	2970	18,1343	1,0333	0,7227	122,3	Jun.
Jul.	1,1532	112,38	3,1991	1,2998	658	6,7724	3036	17,8091	1,0416	0,7168	120,7	Jul.
Ago.	1,1818	109,84	3,1527	1,2957	643	6,6691	2971	17,8015	1,0359	0,7086	119,3	Aug.
Set.	1,1898	110,91	3,1348	1,3313	627	6,5739	2918	17,8620	1,0382	0,7043	117,9	Sep.
Oct.	1,1747	112,71	3,1587	1,3184	633	6,6377	2945	18,4667	1,0242	0,7092	120,0	Oct.
Nov.	1,1744	112,82	3,2613	1,3231	634	6,6218	3012	18,9150	1,0087	0,7099	120,3	Nov.
Dic.	1,1836	112,93	3,2959	1,3404	635	6,5919	2989	19,2114	1,0131	0,7066	120,0	Dec.
<b>2018</b>	<b>1.2050</b>	<b>108.98</b>	<b>3.4946</b>	<b>1.3691</b>	<b>617</b>	<b>6.4007</b>	<b>2854</b>	<b>19.1690</b>	<b>1.0317</b>	<b>0.6971</b>	<b>119.9</b>	<b>2018</b>
Ene.	1,2192	110,97	3,2124	1,3814	606	6,4301	2867	18,9391	1,0403	0,6957	117,2	Jan.
Feb.	1,2343	107,86	3,2486	1,3964	596	6,3238	2859	18,6598	1,0699	0,6888	117,6	Feb.
Mar.	1,2338	106,06	3,2804	1,3977	604	6,3204	2843	18,5821	1,0547	0,6884	118,1	Mar.
Abr.	1,2272	107,62	3,4078	1,4069	601	6,2987	2770	18,3784	1,0322	0,6891	118,2	Apr.
May.	1,1813	109,69	3,6314	1,3462	627	6,3733	2863	19,5616	1,0029	0,7023	121,5	May.
Jun.	1,1743	109,87	3,7764	1,3381	632	6,4035	2856	20,3573	1,0146	0,7045	123,4	Jun.
Jul 1-10.	1,1649	110,75	3,9052	1,3168	654	6,6553	2920	19,7048	1,0070	0,7112	123,4	Jul 1-10.
Variación %												% Chg.
12 meses	1,02	-1,45	22,07	1,31	-0,59	-1,73	-3,84	10,64	-3,31	-0,78	2,31	yoy
acumulada	-1,58	-1,94	18,49	-1,76	2,92	0,96	-2,33	2,57	-0,60	0,65	2,91	Cumulative
mensual	-0,81	0,79	3,41	-1,59	3,44	3,93	2,21	-3,21	-0,75	0,95	0,00	Monthly

1/ La información de este cuadro se ha actualizado en la Nota Semanal N° 26 (12 de julio de 2018).

2/ Promedio compra - venta.

3/ Dólar por unidad monetaria en el caso del Euro, Libra Esterlina y Franco Suizo.

4/ Se calcula tomando en cuenta las monedas de los socios comerciales de EUA ponderadas por el peso en el comercio de dicho país.

Un alza del índice significa una apreciación del dólar. Fuente: Reserva Federal de Estados Unidos.

5/ Datos al 2 de Julio de 2018

Fuente : Bloomberg, FMI y Reuters.

Elaboración : Gerencia de Información y Análisis Económico - Subgerencia de Economía Internacional.

TIPO DE CAMBIO DE LAS PRINCIPALES MONEDAS /  
FOREIGN EXCHANGE RATES

(Datos promedio de período, S/ por unidad monetaria) <sup>1/ 2/</sup> / (Average of period, S/ per currency units) <sup>1/ 2/</sup>

	Dólar Americano (Dollar) (US\$)	Euro (Euro) (E)	Yen (Japanese Yen) (¥)	Real Brasileño (Brazilian Real) (R)	Libra Esterlina (Pound) (£)	Peso Chileno (Chilean Peso) (S)	Yuan Chino (Chinese Yuan) (¥)	Peso Colombiano (Colombian Peso) (S)	Peso Mexicano (Mexican Peso) (S)	Franco Suizo (Swiss Franc) (S)	Dólar Canadiense (Canadian Dollar) (Can\$)	Canasta Basket 3/	
<b>2015</b>	<b>3,184</b>	<b>3,532</b>	<b>0,026</b>	<b>0,969</b>	<b>4,866</b>	<b>0,005</b>	<b>0,511</b>	<b>0,001</b>	<b>0,201</b>	<b>3,309</b>	<b>2,490</b>	<b>0,514</b>	<b>2015</b>
Dic.	3,383	3,679	0,028	0,874	5,070	0,005	0,524	0,001	0,199	3,397	2,468	0,526	Dec.
<b>2016</b>	<b>3,375</b>	<b>3,734</b>	<b>0,031</b>	<b>0,972</b>	<b>4,574</b>	<b>0,005</b>	<b>0,508</b>	<b>0,001</b>	<b>0,181</b>	<b>3,425</b>	<b>2,547</b>	<b>0,527</b>	<b>2016</b>
Ene.	3,437	3,733	0,029	0,850	4,950	0,005	0,523	0,001	0,191	3,413	2,419	0,527	Jan.
Feb.	3,506	3,889	0,030	0,883	5,011	0,005	0,536	0,001	0,190	3,526	2,541	0,541	Feb.
Mar.	3,407	3,782	0,030	0,916	4,847	0,005	0,524	0,001	0,192	3,466	2,576	0,533	Mar.
Abr.	3,302	3,744	0,030	0,925	4,725	0,005	0,510	0,001	0,189	3,424	2,576	0,523	Apr.
May.	3,334	3,771	0,031	0,944	4,842	0,005	0,511	0,001	0,185	3,412	2,577	0,526	May.
Jun.	3,317	3,724	0,031	0,964	4,709	0,005	0,503	0,001	0,178	3,419	2,574	0,522	Jun.
Jul.	3,299	3,651	0,032	1,007	4,338	0,005	0,494	0,001	0,178	3,359	2,526	0,519	Jul.
Ago.	3,333	3,737	0,033	1,039	4,371	0,005	0,501	0,001	0,180	3,434	2,565	0,528	Aug.
Set.	3,382	3,792	0,033	1,039	4,444	0,005	0,507	0,001	0,177	3,473	2,580	0,534	Sep.
Oct.	3,386	3,733	0,033	1,063	4,178	0,005	0,502	0,001	0,179	3,429	2,555	0,531	Oct.
Nov.	3,403	3,675	0,032	1,018	4,230	0,005	0,498	0,001	0,171	3,417	2,534	0,525	Nov.
Dic.	3,395	3,580	0,029	1,013	4,244	0,005	0,491	0,001	0,166	3,331	2,547	0,518	Dec.
<b>2017</b>	<b>3,260</b>	<b>3,681</b>	<b>0,029</b>	<b>1,022</b>	<b>4,199</b>	<b>0,005</b>	<b>0,483</b>	<b>0,001</b>	<b>0,173</b>	<b>3,312</b>	<b>2,515</b>	<b>0,513</b>	<b>2017</b>
Ene.	3,340	3,545	0,029	1,045	4,105	0,005	0,484	0,001	0,156	3,312	2,532	0,512	Jan.
Feb.	3,260	3,469	0,029	1,050	4,070	0,005	0,474	0,001	0,160	3,254	2,486	0,505	Feb.
Mar.	3,264	3,487	0,029	1,044	4,025	0,005	0,473	0,001	0,168	3,257	2,439	0,505	Mar.
Abr.	3,247	3,482	0,030	1,036	4,103	0,005	0,471	0,001	0,173	3,245	2,416	0,505	Apr.
May.	3,273	3,616	0,029	1,020	4,232	0,005	0,475	0,001	0,174	3,317	2,406	0,510	May.
Jun.	3,268	3,669	0,029	0,992	4,183	0,005	0,480	0,001	0,180	3,375	2,457	0,512	Jun.
Jul.	3,249	3,742	0,029	1,014	4,220	0,005	0,480	0,001	0,182	3,382	2,561	0,513	Jul.
Ago.	3,241	3,827	0,029	1,029	4,201	0,005	0,486	0,001	0,182	3,360	2,572	0,517	Aug.
Set.	3,246	3,868	0,029	1,036	4,326	0,005	0,494	0,001	0,182	3,374	2,645	0,522	Sep.
Oct.	3,251	3,822	0,029	1,019	4,293	0,005	0,491	0,001	0,174	3,312	2,585	0,518	Oct.
Nov.	3,241	3,799	0,029	0,994	4,280	0,005	0,489	0,001	0,171	3,267	2,537	0,515	Nov.
Dic.	3,246	3,842	0,029	0,986	4,351	0,005	0,492	0,001	0,170	3,289	2,539	0,517	Dec.
<b>2018</b>													<b>2018</b>
Ene.	3,215	3,925	0,029	1,003	4,450	0,005	0,501	0,001	0,170	3,350	2,588	0,523	Jan.
Feb.	3,248	4,010	0,030	1,000	4,536	0,005	0,514	0,001	0,174	3,476	2,581	0,532	Feb.
Mar.	3,252	4,013	0,031	0,992	4,544	0,005	0,514	0,001	0,175	3,433	2,515	0,532	Mar.
Abr.	3,231	3,964	0,030	0,948	4,542	0,005	0,513	0,001	0,176	3,334	2,536	0,528	Apr.
May.	3,274	3,865	0,030	0,900	4,405	0,005	0,514	0,001	0,167	3,283	2,544	0,524	May.
Jun.	3,271	3,818	0,030	0,866	4,347	0,005	0,506	0,001	0,161	3,304	2,492	0,518	Jun.
Jul. 1-10	3,284	3,842	0,030	0,845	4,345	0,005	0,495	0,001	0,170	3,310	2,501	0,515	Jul. 1-10
<b>Variación %</b>													<b>% Chg.</b>
12 meses	1,1	2,7	2,6	-16,6	3,0	1,9	3,1	6,1	-6,6	-2,1	-2,3	0,4	yoy
acumulada	1,2	0,0	3,2	-14,3	-0,1	-1,3	0,5	4,6	-0,2	0,6	-1,5	-0,5	Cumulative
mensual	0,4	0,6	-0,1	-2,4	0,0	-2,1	-2,3	0,4	5,6	0,2	0,4	-0,6	Monthly

1/ La información de este cuadro se ha actualizado en la Nota Semanal N° 26 (12 de julio de 2018).

2/ Promedio compra - venta de los tipos de cambio cruzados diarios desde enero de 2018. Los datos anteriores corresponde al tipo de cambio cruzado mensual con datos del FMI.

3/ Indica el grado de devaluación del sol con respecto a las monedas de los principales socios comerciales. Se calcula tomando el promedio de tipos de cambio de las monedas correspondientes en relación al dólar de los Estados Unidos de América.

Calculado con ponderaciones de comercio 2017.

Fuente : FMI, Reuters, Bloomberg y SBS.

Elaboración : Gerencia de Información y Análisis Económico - Subgerencia de Estadísticas Macroeconómicas.

**TIPO DE CAMBIO NOMINAL Y REAL BILATERAL /  
NOMINAL AND BILATERAL REAL EXCHANGE RATE**

 (Datos promedio del período) <sup>1/</sup> / (Average data) <sup>1/</sup>

	TIPOS DE CAMBIO NOMINAL PROMEDIO S/ por US\$ <sup>2/</sup> AVERAGE NOMINAL EXCHANGE RATE S/ per US\$			INFLACIÓN / INFLATION		ÍNDICE DE TIPO DE CAMBIO REAL BILATERAL <sup>3/ 4/</sup> BILATERAL REAL EXCHANGE RATE INDEX Base: 2009 = 100 / Base: 2009 = 100			
	Promedio Average	Var. % Mens. Monthly % Chg.	Var. % 12 meses Yoy % Chg.	Doméstica Domestic	USA <sup>3/</sup> USA	Nivel Level	Var. % Mensual Monthly % chg.	Var. % 12 Meses Yoy. % Chg.	
	<b>2016</b>	<b><u>3,375</u></b>					<b><u>101,3</u></b>		
Dic	3,395	-0,2	0,4	0,3	0,0	101,0	-0,5	-0,8	Dec
<b>Var. % Dic./Dic.</b>	<b>0,4</b>					<b>-0,8</b>			<b>Var. % Dec./Dec.</b>
<b>2017 5/</b>	<b><u>3,260</u></b>					<b><u>97,2</u></b>			<b>2017 5/</b>
Ene	3,340	-1,6	-2,8	0,2	0,6	99,7	-1,3	-3,4	Jan
Feb	3,260	-2,4	-7,0	0,3	0,3	97,3	-2,4	-7,5	Feb
Mar	3,264	0,1	-4,2	1,3	0,1	96,2	-1,1	-5,7	Mar
Abr	3,247	-0,5	-1,6	-0,3	0,3	96,2	0,1	-3,1	Apr
May	3,273	0,8	-1,8	-0,4	0,1	97,5	1,3	-2,9	May
Jun	3,268	-0,2	-1,5	-0,2	0,1	97,6	0,1	-2,5	Jun
Jul	3,249	-0,6	-1,5	0,2	-0,1	96,8	-0,8	-2,6	Jul
Ago	3,241	-0,2	-2,7	0,7	0,3	96,2	-0,6	-3,9	Aug
Set	3,246	0,1	-4,0	0,0	0,5	96,9	0,7	-4,7	Sep
Oct	3,251	0,2	-4,0	-0,5	-0,1	97,4	0,6	-4,0	Oct
Nov	3,241	-0,3	-4,8	-0,2	0,0	97,3	-0,1	-4,2	Nov
Dic	3,246	0,2	-4,4	0,2	-0,1	97,2	0,0	-3,7	Dec
<b>Var. % Dic./Dic.</b>	<b>-4,4</b>					<b>-3,7</b>			<b>Var. % Dec./Dec.</b>
<b>2018 5/</b>	<b><u>3,215</u></b>					<b><u>96,7</u></b>			<b>2018 5/</b>
Ene	3,215	-1,0	-3,7	0,1	0,5	96,7	-0,5	-3,0	Jan
Feb	3,248	1,0	-0,4	0,3	0,5	97,9	1,2	0,7	Feb
Mar	3,252	0,1	-0,4	0,5	0,2	97,8	-0,2	1,6	Mar
Abr	3,231	-0,7	-0,5	-0,1	0,4	97,6	-0,1	1,4	Apr
May*	3,274	1,3	0,0	0,0	0,4	99,3	1,7	1,9	May*
Jun*	3,271	-0,1	0,1	0,3	0,0	98,9	-0,4	1,3	Jun*

\*Estimado

1/ La información de este cuadro se ha actualizado en la Nota Semanal N° 25 (5 de julio de 2018).

2/ Promedio compra - venta del sistema bancario.

3/ Considera el índice de precios de los Estados Unidos de América. Dato proyectado para el último mes.

4/ El índice de tipo de cambio real mide el grado de depreciación real de la moneda nacional con respecto al período base empleado. No es una medición de atraso o adelanto cambiario absoluto.

5/ Datos preliminares a partir de enero de 2018.

Fuente: S.B.S., BCRP, FMI, Reuters y Bloomberg.

Elaboración: Gerencia de Información y Análisis Económico - Subgerencia de Estadísticas Macroeconómicas

**TIPO DE CAMBIO NOMINAL Y REAL MULTILATERAL /  
NOMINAL AND MULTILATERAL REAL EXCHANGE RATE**

 (Datos promedio del período) <sup>1/</sup> / (Average data) <sup>1/</sup>

	TIPOS DE CAMBIO NOMINAL PROMEDIO S/ por canasta 2/ AVERAGE NOMINAL EXCHANGE RATE S/ per basket			INFLACIÓN / INFLATION		ÍNDICE DE TIPO DE CAMBIO REAL MULTILATERAL <sup>4/5/</sup> MULTILATERAL REAL EXCHANGE RATE INDEX Base: 2009 = 100 / Base: 2009=100			
	Promedio Average	Var. % Mens. Monthly % .Chg.	Var.%12 meses Yoy % Chg.	Doméstica Domestic	Multilateral 3/ Multilateral	Nivel Level	Var. % Mensual Monthly % chg.	Var.%12 Meses Yoy. % Chg.	
<b>2016</b>	<b>0,527</b>					<b>98,5</b>			<b>2016</b>
Dic.	0,518	-1,3	-1,5	0,3	0,1	96,1	-1,6	-2,5	Dec.
<b>Var. % Dic./Dic.</b>	<b>-1,5</b>			<b>3,2</b>	<b>2,2</b>	<b>-2,5</b>			<b>Var. % Dec./Dec.</b>
<b>2017 6/</b>	<b>0,513</b>					<b>94,9</b>			<b>2017 6/</b>
Ene.	0,512	-1,1	-2,9	0,2	0,6	95,3	-0,8	-3,4	Jan.
Feb.	0,505	-1,5	-6,7	0,3	0,2	93,7	-1,6	-7,7	Feb.
Mar.	0,505	0,1	-5,2	1,3	0,0	92,6	-1,2	-7,0	Mar.
Abr.	0,505	0,0	-3,5	-0,3	0,2	93,0	0,4	-5,1	Apr.
May.	0,510	0,9	-3,1	-0,4	0,0	94,3	1,4	-4,2	May.
Jun.	0,512	0,5	-2,0	-0,2	-0,1	94,8	0,6	-3,0	Jun.
Jul.	0,513	0,1	-1,2	0,2	0,0	94,8	0,0	-2,3	Jul.
Ago.	0,517	0,9	-2,1	0,7	0,3	95,3	0,5	-3,3	Aug.
Set.	0,522	0,9	-2,3	0,0	0,3	96,5	1,3	-3,2	Sep.
Oct.	0,518	-0,8	-2,5	-0,5	0,1	96,3	-0,2	-2,6	Oct.
Nov.	0,515	-0,6	-2,0	-0,2	0,1	96,1	-0,3	-1,6	Nov.
Dic.	0,517	0,5	-0,1	0,2	0,2	96,6	0,5	0,5	Dec.
<b>Var. % Dic./Dic.</b>	<b>-0,1</b>			<b>1,4</b>	<b>2,0</b>	<b>0,5</b>			<b>Var. % Dec./Dec.</b>
<b>2018 6/</b>	<b>0,523</b>					<b>98,5</b>			<b>2018 6/</b>
Ene.	0,523	1,1	2,1	0,1	0,4	97,9	1,4	2,8	Jan.
Feb.	0,532	1,7	5,4	0,3	0,6	99,9	2,0	6,6	Feb.
Mar.	0,532	0,0	5,3	0,5	-0,2	99,2	-0,7	7,1	Mar.
Abr.	0,528	-0,8	4,5	-0,1	0,1	98,7	-0,6	6,1	Apr.
May.*	0,524	-0,7	2,8	0,0	0,3	98,3	-0,4	4,2	May.*
Jun.*	0,518	-1,1	1,2	0,3	0,2	97,0	-1,3	2,3	Jun.*

\* Estimado

1/ Datos definitivos hasta junio de 2000. Desde el Boletín Semanal No. 29 se emplea el mismo periodo base de las Cuentas Nacionales (1994).

1/ La información de este cuadro se ha actualizado en la Nota Semanal N° 25 (5 de julio de 2018).

2/ Promedio del sistema bancario.

3/ Considera los índices de nuestros 20 principales socios comerciales.

Hasta el Boletín Semanal N°28 - 2000 se empleó una canasta de siete países.

4/ El índice de tipo de cambio real mide el grado de depreciación real de la moneda nacional con respecto al periodo base empleado. No es una medición de atraso o adelanto cambiario absoluto.

5/ Calculado con ponderaciones de comercio 2017.

6/ Datos preliminares a partir de enero de 2018.

Fuente : BCRP, FMI, Reuters y Bloomberg.

Elaboración : Gerencia de Información y Análisis Económico - Subgerencia de Estadísticas Macroeconómicas.

**TIPO DE CAMBIO REAL BILATERAL DEL PERÚ RESPECTO A PAÍSES LATINOAMERICANOS /  
PERU - LATIN AMERICA BILATERAL REAL EXCHANGE RATE**

(Datos promedio del período) <sup>1/ 2/ 3/</sup> / (Average data) <sup>1/ 2/ 3/</sup>

	Base:2009 =100								
	ARGENTINA	BRASIL	CHILE	COLOMBIA	ECUADOR 3/	MÉXICO	URUGUAY	VENEZUELA	
<b>2016</b>	<b>54,1</b>	<b>81,6</b>	<b>93,1</b>	<b>82,4</b>	<b>115,8</b>	<b>83,9</b>	<b>118,8</b>	<b>363,0</b>	<b>2016</b>
Dic.	53,5	85,4	94,3	83,7	115,0	77,1	124,5	445,8	Dec.
<b>2017</b>									<b>2017</b>
Ene.	52,5	88,2	93,9	84,9	113,0	73,9	126,4	455,0	Jan.
Feb.	52,7	88,6	94,1	85,2	110,1	75,8	124,2	460,3	Feb.
Mar.	52,9	87,2	90,8	82,9	109,0	79,2	123,8	473,1	Mar.
Abr.	53,9	86,8	91,6	85,0	109,2	81,8	123,8	490,9	Apr.
May.	53,8	86,2	90,6	84,7	110,6	82,6	126,7	516,7	May.
Jun.	53,1	83,7	91,1	83,9	109,9	85,5	125,8	537,4	Jun.
Jul.	50,0	85,6	91,6	81,0	108,9	86,8	124,1	554,5	Jul.
Ago.	49,4	86,5	92,9	82,1	108,0	86,6	123,7	571,6	Aug.
Set.	50,6	87,2	95,7	83,9	108,0	87,1	123,6	595,4	Sep.
Oct.	50,8	86,6	96,2	83,4	108,5	83,8	122,9	623,1	Oct.
Nov.	51,2	84,9	95,6	81,7	108,1	83,5	123,8	647,2	Nov.
Dic.	51,1	84,4	95,3	82,7	108,3	83,6	125,0	673,2	Dec.
<b>2018</b>									<b>2018</b>
Ene.	47,5	86,0	99,6	86,2	107,3	84,0	128,4	436,3	Jan.
Feb.	46,5	85,8	101,9	87,4	108,3	85,9	133,0	457,3	Feb.
Mar.	46,0	84,8	100,4	87,6	108,0	86,0	136,9	473,8	Mar.
Abr.	46,2	81,3	100,7	90,0	107,3	86,4	140,3	490,2	Apr.
May.*	40,5	77,5	98,0	88,4	108,5	82,0	136,1	516,5	May.*
Jun.*	36,4	74,6	96,4	87,4	108,6	79,0	134,6	534,9	Jun.*
<b>Variación %</b>									<b>% Chg.</b>
12 meses	-31,5	-10,9	5,8	4,2	-1,2	-7,6	7,0	-0,5	yoy
acumulada	-28,8	-11,7	1,2	5,7	0,3	-5,5	7,7	-20,5	Cumulative
mensual	-10,2	-3,8	-1,6	-1,2	0,1	-3,7	-1,1	3,6	Monthly

\* Estimado

- 1/ La información de este cuadro se ha actualizado en la Nota Semanal N° 25 (5 de julio de 2018).  
El calendario anual de publicación de estas estadísticas se presenta en la página vii de esta Nota.
- 2/ Datos preliminares a partir de enero de 2018. El índice de tipo de cambio real bilateral mide el poder adquisitivo de nuestra moneda en relación a la de otro país, tomando como base de comparación un período determinado. No es una medida de atraso o adelanto cambiario absoluto.  
Un índice mayor a 100 indica subvaluación relativa al período base y uno menor a 100 señala sobrevaluación relativa.  
Se calcula en base a los tipos de cambio promedio compra-venta y los índices de precios al consumidor reportado al FMI.
- 3/ Dado el esquema de dolarización, a partir de enero de 2000 se asume un tipo de cambio fijo del sucre frente al dólar.

Fuente: FMI, Reuters y Bloomberg.

Elaboración: Gerencia de Información y Análisis Económico - Subgerencia de Estadísticas Macroeconómicas.

## OPERACIONES EN MONEDA EXTRANJERA DE LAS EMPRESAS BANCARIAS / FOREIGN EXCHANGE TRANSACTIONS OF COMMERCIAL BANKS

(Millones de US dólares) <sup>1/</sup> / (Millions of US dollars) <sup>1/</sup>

	CON EL PÚBLICO WITH NON-BANKING CUSTOMERS										ENTRE BANCOS INTERBANK TRANSACTIONS		CON OTRAS INSTITUCIONES FINANCIERAS 2/ TRANSACTIONS WITH OTHER FINANCIAL	POSICIÓN DE CAMBIO FOREIGN EXCHANGE POSITION					
	AL CONTADO			FORWARDS Y SWAPS PACTADOS			FORWARDS Y SWAPS VENCIDOS SIN ENTREGA		FORWARDS Y SWAPS VENCIDOS CON ENTREGA		OPCIONES CAMBIO SALDO DELTA 7/ DELTA STOCK CHANGE	AL CONTADO 3/ SPOT		DERIVADOS 4/ DERIVATIVES	FLUJOS		SALDOS		
	COMPRA	VENTAS	COMPRA NETAS	COMPRA	VENTAS	COMPRA NETAS	COMPRA	VENTAS	COMPRA	VENTAS					CONTABLE	GLOBAL	CONTABLE	GLOBAL	
	PURCHASES	SALES	NET PURCHASES C=A-B	PURCHASES	SALES	NET PURCHASES F=D-E	PURCHASES	SALES	PURCHASES	SALES				SPOT	HEDGED	SPOT	HEDGED		
A	B	C=A-B	D	E	F=D-E	G	H			I			J	K=C+F+H-G+I+J					
<b>2015</b>	<b>89 606</b>	<b>126 316</b>	<b>-36 710</b>	<b>44 593</b>	<b>66 044</b>	<b>-21 451</b>	<b>18 844</b>	<b>65 810</b>	<b>27 934</b>	<b>2 607</b>	<b>-509</b>	<b>107 557</b>	<b>7 278</b>	<b>11 545</b>	<b>-2 153</b>	<b>-158</b>	<b>-185</b>	<b>967</b>	<b>2015</b>
Dic	5 129	6 348	-1 219	2 816	4 610	-1 795	1 259	4 552	1 594	167	16	5 675	126	17	278	312	-185	967	Dec.
<b>2016</b>	<b>62 952</b>	<b>59 702</b>	<b>3 250</b>	<b>35 527</b>	<b>39 947</b>	<b>-4 420</b>	<b>28 980</b>	<b>40 634</b>	<b>6 111</b>	<b>4 819</b>	<b>467</b>	<b>90 445</b>	<b>1 781</b>	<b>-11 704</b>	<b>591</b>	<b>-754</b>	<b>406</b>	<b>213</b>	<b>2016</b>
Ene.	4 108	6 457	-2 348	2 202	4 712	-2 511	871	4 301	1 198	132	-123	7 550	53	1 319	-990	-233	-1 175	733	Jan.
Feb.	3 961	5 502	-1 541	1 993	4 444	-2 451	1 027	3 993	1 214	245	88	10 201	165	897	201	-41	-974	692	Feb.
Mar.	5 791	6 309	-519	2 856	4 491	-1 634	1 985	5 227	796	319	115	11 436	193	-1 323	-2	-119	-977	574	Mar.
Abr.	5 600	4 916	684	2 929	3 490	-561	2 177	4 463	434	419	76	6 535	65	-2 947	-190	-463	-1 167	110	Apr.
May.	5 276	4 250	1 026	2 155	3 431	-1 276	2 560	3 275	377	648	80	5 522	149	-302	393	244	-774	354	May
Jun.	5 662	4 896	766	3 653	3 097	557	2 483	3 530	424	654	34	7 473	106	-2 754	-263	-350	-1 037	4	Jun.
Jul.	5 930	3 571	2 359	3 742	1 912	1 830	2 683	2 378	219	424	86	7 482	179	-3 973	-76	-4	-1 113	0	Jul.
Ago.	5 243	4 098	1 145	3 987	2 470	1 517	3 282	2 192	291	441	123	6 772	298	-1 577	670	119	-443	119	Aug.
Set.	5 530	5 043	487	3 488	2 673	815	3 525	2 610	272	506	49	6 853	191	-512	199	-76	-245	43	Sep.
Oct.	4 874	4 759	115	3 744	2 952	791	3 172	2 780	268	404	-22	7 900	134	-318	-51	174	-296	217	Oct.
Nov.	5 290	4 455	835	2 286	3 368	-1 082	3 133	2 789	170	410	28	6 601	93	316	640	-247	344	-30	Nov.
Dic.	5 686	5 446	240	2 491	2 907	-416	2 084	3 097	448	217	-66	6 121	155	-529	62	243	406	213	Dec.
<b>2017</b>	<b>71 159</b>	<b>68 433</b>	<b>2 726</b>	<b>43 465</b>	<b>43 086</b>	<b>378</b>	<b>33 951</b>	<b>37 178</b>	<b>8 700</b>	<b>4 326</b>	<b>-54</b>	<b>108 865</b>	<b>3 937</b>	<b>-6 195</b>	<b>1 040</b>	<b>82</b>	<b>1 447</b>	<b>294</b>	<b>2017</b>
Ene.	5 622	5 941	-319	3 784	3 125	659	2 325	2 460	712	188	-49	7 818	250	-376	-56	50	351	263	Jan.
Feb.	4 819	5 041	-223	3 304	3 027	277	2 902	3 142	522	198	29	7 651	54	-344	-229	-20	122	243	Feb.
Mar.	6 257	4 990	1 267	3 084	3 755	-671	2 647	2 916	366	264	-9	9 804	151	-856	528	1	650	244	Mar.
Abr.	5 322	4 455	867	2 654	2 454	-463	2 468	3 117	253	275	17	8 459	145	-990	-143	80	507	324	Apr.
May.	5 505	6 189	-684	4 105	4 007	99	2 395	2 939	1 200	289	-38	8 927	121	-42	89	-121	596	203	May.
Jun.	5 465	6 031	-566	3 394	4 214	-821	2 627	3 981	1 364	144	-16	7 920	229	242	899	194	1 495	397	Jun.
Jul.	5 633	6 387	-754	3 762	3 399	363	1 913	3 043	1 567	170	-18	9 661	435	-958	-232	-237	1 263	160	Jul.
Ago.	5 946	6 915	-970	4 574	3 392	1 182	2 155	3 812	1 304	212	-16	11 186	602	-1 877	-1 754	-25	-491	136	Aug.
Set.	6 735	5 392	1 342	4 590	3 668	922	3 834	2 957	604	363	-13	10 069	806	-1 582	1	-208	-491	-73	Sep.
Oct.	6 462	5 281	1 180	4 054	3 878	176	3 989	2 676	244	918	29	10 992	359	-76	430	-4	-60	-76	Oct.
Nov.	5 775	5 627	149	3 508	3 206	302	3 478	3 272	288	593	37	7 850	513	131	-25	413	-86	337	Nov.
Dic.	7 618	6 184	1 434	2 652	4 298	-1 647	3 218	2 862	275	710	-6	8 529	273	532	1 532	-42	1 447	294	Dec.
<b>2018</b>	<b>38 256</b>	<b>40 024</b>	<b>-1 768</b>	<b>23 745</b>	<b>30 376</b>	<b>-6 631</b>	<b>17 508</b>	<b>26 382</b>	<b>2 994</b>	<b>1 989</b>	<b>18</b>	<b>84 624</b>	<b>2 603</b>	<b>-572</b>	<b>-1 335</b>	<b>-80</b>	<b>111</b>	<b>215</b>	<b>2018</b>
Ene.	5 690	5 757	-68	3 138	3 846	-707	2 589	3 699	178	488	12	11 489	391	-539	-918	-193	529	102	Jan.
Feb.	5 434	6 240	-806	3 952	4 135	-183	2 757	3 123	225	295	-18	14 016	465	640	-573	-1	-44	101	Feb.
Mar.	6 064	6 293	-229	3 431	5 215	-1 784	2 845	4 555	362	232	21	13 993	458	369	270	86	227	187	Mar.
Abr.	6 694	6 843	-149	4 186	4 466	-280	2 636	3 935	468	302	-3	16 346	390	-1 028	-674	-160	-448	28	Apr.
May.	6 594	6 890	-297	3 949	5 728	-1 779	3 198	5 013	631	357	9	14 241	341	530	124	278	-324	306	May.
Jun.	5 786	6 361	-575	3 449	5 018	-1 570	2 450	4 546	831	199	2	11 257	274	-4	53	-51	-271	255	Jun.
Jul. 01 - 03	619	486	134	480	612	-132	284	347	169	54	-7	891	110	-120	251	-62	-20	194	Jul. 01 - 03
Jul. 04 - 10	1 375	1 153	221	1 160	1 356	-196	749	1 163	130	62	2	2 392	174	-420	131	21	111	215	Jul. 04 - 10

1/ La información de este cuadro se ha actualizado en la Nota Semanal N° 26 (12 de Julio de 2018).

2/ Incluye operaciones cambiarias con el BCRP, Banco de la Nación y empresas financieras.

3/ Incluye operaciones con el BCRP y Banco de la Nación. Excluye operaciones relacionadas a venta de moneda extranjera con compromiso de recompra.

4/ Incluye operaciones forward y swap pactadas entre las empresas bancarias.

5/ Total de activos en moneda extranjera menos total de pasivos en moneda extranjera dentro del balance.

6/ Resultado de la suma de la posición de cambio contable y la posición neta en derivados.

7/ Variación del saldo neto de opciones ajustado por delta

Fuente: Reportes de Operaciones Cambiarias de las entidades del sistema financiero regulada por Circular No. 010-2007-BCRP hasta el 22 de marzo del 2015 y por Circular No. 043-2014-BCRP a partir del 23 de marzo del 2015.

Elaboración: Gerencia de Operaciones Monetarias y Estabilidad Financiera - Subgerencia de Operaciones de Política Monetaria.

OPERACIONES CAMBIARIAS DEL BCRP CON LAS EMPRESAS BANCARIAS /  
FOREIGN EXCHANGE TRANSACTIONS OF THE CENTRAL BANK WITH COMMERCIAL BANKS /

(Millones de US dólares) <sup>1/</sup> / (Millions of US dollars) <sup>1/</sup>

	AL CONTADO SPOT OPERATIONS			CDR BCRP FX LINKED CD			CDLD BCRP DUAL CURRENCY CD			SC BCRP VENTA SALES OF SC BCRP			SC BCRP COMPRA PURCHASES OF SC BCRP			REPO SUSTITUCIÓN FX REPO - SUBSTITUTION	DEMANDA NETA 2/	
	COMPRAS PURCHASES	VENTAS SALES	COMPRAS NETAS NET PURCHASES	EMITIDO ISSUED	VENCIDO MATURED	EMISIÓN NETA NET ISSUANCE	EMITIDO ISSUED	VENCIDO MATURED	EMISIÓN NETA NET ISSUANCE	PACTADO TRADED	VENCIDO MATURED	PACTADO NETO NET TRADED	PACTADO TRADED	VENCIDO MATURED	PACTADO NETO NET TRADED	VENTAS NETAS NET SALES	NET DEMAND	
	A	B	C=A-B	D	E	F=D-E	G	H	I=G-H	J	K	L=J-K	O	P	Q=O-P	M	N=C-F+I-L-M+Q	
<b>2015</b>	<b>0</b>	<b>8 064</b>	<b>-8 064</b>	<b>6 037</b>	<b>4 796</b>	<b>1 241</b>	<b>0</b>	<b>0</b>	<b>0</b>	<b>36 489</b>	<b>34 169</b>	<b>2 320</b>	<b>0</b>	<b>0</b>	<b>0</b>	<b>1 529</b>	<b>-13 154</b>	<b>2015</b>
Dic	0	296	-296	686	791	-106	0	0	0	3 227	3 280	-53	0	0	0	0	-137	Dic
<b>2016</b>	<b>2 090</b>	<b>1 304</b>	<b>786</b>	<b>3 713</b>	<b>5 598</b>	<b>-1 885</b>	<b>0</b>	<b>0</b>	<b>0</b>	<b>14 050</b>	<b>21 805</b>	<b>-7 755</b>	<b>0</b>	<b>0</b>	<b>0</b>	<b>0</b>	<b>10 427</b>	<b>2016</b>
Ene.	0	332	-332	1 002	876	126	0	0	0	4 127	3 100	1 027	0	0	0	0	-1 486	Jan.
Feb.	0	808	-808	945	880	65	0	0	0	2 231	2 101	130	0	0	0	0	-1 002	Feb.
Mar.	0	143	-143	385	414	-29	0	0	0	1 970	3 333	-1 362	0	0	0	0	1 248	Mar.
Abr.	0	21	-21	243	1 059	-816	0	0	0	2 036	4 094	-2 058	0	0	0	0	2 853	Apr.
May.	0	0	0	348	647	-299	0	0	0	1 731	1 671	60	0	0	0	0	239	May
Jun.	461	0	461	142	385	-243	0	0	0	287	2 241	-1 955	0	0	0	0	2 658	Jun.
Jul.	1 629	0	1 629	30	436	-406	0	0	0	746	2 496	-1 750	0	0	0	0	3 786	Jul.
Ago.	0	0	0	59	348	-289	0	0	0	298	1 550	-1 252	0	0	0	0	1 541	Aug.
Set.	0	0	0	117	172	-55	0	0	0	134	591	-457	0	0	0	0	512	Sep.
Oct.	0	0	0	206	59	147	0	0	0	19	308	-288	0	0	0	0	142	Oct.
Nov.	0	0	0	236	117	119	0	0	0	413	143	270	0	0	0	0	-389	Nov.
Dic.	0	0	0	0	206	-206	0	0	0	58	178	-120	0	0	0	0	325	Dec.
<b>2017</b>	<b>5 246</b>	<b>0</b>	<b>5 246</b>	<b>368</b>	<b>348</b>	<b>20</b>	<b>1 447</b>	<b>1 325</b>	<b>122</b>	<b>170</b>	<b>321</b>	<b>-151</b>	<b>2</b>	<b>2</b>	<b>0</b>	<b>0</b>	<b>5 498</b>	<b>2017</b>
Ene.	1	0	1	66	236	-170	0	0	0	0	122	-122	0	0	0	0	293	Jan.
Feb.	298	0	298	0	0	0	0	0	0	0	28	-28	0	0	0	0	326	Feb.
Mar.	738	0	738	46	66	-21	21	0	21	0	0	0	1	0	1	0	781	Mar.
Abr.	520	0	520	0	0	0	321	0	321	0	0	0	1	0	1	0	843	Apr.
May.	0	0	0	0	46	-46	61	21	40	170	76	94	0	1	-1	0	-10	May.
Jun.	0	0	0	0	0	0	0	321	-321	0	5	-5	0	1	-1	0	-317	Jun.
Jul.	920	0	920	0	0	0	0	61	-61	0	89	-89	0	0	0	0	948	Jul.
Ago.	1 506	0	1 506	0	0	0	336	0	336	0	0	0	0	0	0	0	1 842	Aug.
Set.	1 115	0	1 115	0	0	0	338	0	338	0	0	0	0	0	0	0	1 452	Sep.
Oct.	82	0	82	0	0	0	246	336	-91	0	0	0	0	0	0	0	-9	Oct.
Nov.	50	0	50	0	0	0	123	338	-215	0	0	0	0	0	0	0	-165	Nov.
Dic.	16	0	16	256	0	256	0	247	-247	0	0	0	0	0	0	0	-487	Dec.
<b>2018</b>	<b>184</b>	<b>0</b>	<b>184</b>	<b>733</b>	<b>990</b>	<b>-257</b>	<b>381</b>	<b>502</b>	<b>-121</b>	<b>720</b>	<b>720</b>	<b>0</b>	<b>0</b>	<b>0</b>	<b>0</b>	<b>0</b>	<b>320</b>	<b>2018</b>
Ene.	184	0	184	0	0	0	381	124	257	0	0	0	0	0	0	0	441	Jan.
Feb.	0	0	0	579	256	323	0	0	0	337	0	337	0	0	0	0	-660	Feb.
Mar.	0	0	0	0	0	0	0	378	-378	0	0	0	0	0	0	0	-378	Mar.
Abr.	0	0	0	0	579	-579	0	0	0	0	337	-337	0	0	0	0	916	Apr.
May.	0	0	0	154	0	154	0	0	0	383	0	383	0	0	0	0	-538	May.
Jun.	0	0	0	0	0	0	0	0	0	0	0	0	0	0	0	0	0	Jun.
Jul. 01 - 03	0	0	0	0	0	0	0	0	0	0	122	-122	0	0	0	0	122	Jul. 01 - 03
Jul. 04 - 10	0	0	0	0	155	-155	0	0	0	0	261	-261	0	0	0	0	416	Jul. 04 - 10

1/ La información de este cuadro se ha actualizado en la Nota Semanal N° 26 (12 de Julio de 2018).

2/ Signo negativo indica oferta neta del BCRP en el mercado cambiario.

Fuente: Reportes de Operaciones Cambiarias de las entidades del sistema financiero regulada por Circular No. 010-2007-BCRP hasta el 22 de marzo del 2015 y por Circular No. 043-2014-BCRP a partir del 23 de marzo del 2015.

Elaboración: Gerencia de Operaciones Monetarias y Estabilidad Financiera - Subgerencia de Operaciones de Política Monetaria.



## FORWARDS Y SWAPS DE MONEDAS DE LAS EMPRESAS BANCARIAS / FOREIGN EXCHANGE FORWARDS AND SWAPS OF COMMERCIAL BANKS

(Millones de US dólares)<sup>1/2/</sup> / (Millions of US dollars)<sup>1/2/</sup>

	FORWARDS Y SWAPS PACTADOS FORWARDS AND SWAPS TRADED						FORWARDS Y SWAPS VENCIDOS FORWARDS AND SWAPS MATURED						SALDO FORWARDS y SWAPS OUTSTANDING FORWARDS AND SWAPS									
	COMPRAS PURCHASES			VENTAS SALES			COMPRAS PURCHASES			VENTAS SALES			COMPRAS PURCHASES			VENTAS SALES			SALDO NETO NET OUTSTANDING			
	CON ENTREGA DELIVERY	SIN ENTREGA NON DELIVERY	TOTAL	CON ENTREGA DELIVERY	SIN ENTREGA NON DELIVERY	TOTAL	CON ENTREGA DELIVERY	SIN ENTREGA NON DELIVERY	TOTAL	CON ENTREGA DELIVERY	SIN ENTREGA NON DELIVERY	TOTAL	CON ENTREGA DELIVERY	SIN ENTREGA NON DELIVERY	TOTAL	CON ENTREGA DELIVERY	SIN ENTREGA NON DELIVERY	TOTAL	CON ENTREGA DELIVERY	SIN ENTREGA NON DELIVERY	TOTAL	
<b>2015</b>	<b>28 686</b>	<b>59 785</b>	<b>88 471</b>	<b>3 837</b>	<b>69 484</b>	<b>73 321</b>	<b>29 680</b>	<b>61 140</b>	<b>90 820</b>	<b>4 317</b>	<b>73 848</b>	<b>78 165</b>	<b>3 972</b>	<b>9 905</b>	<b>13 877</b>	<b>1 040</b>	<b>11 163</b>	<b>12 203</b>	<b>2 932</b>	<b>-1 258</b>	<b>1 674</b>	<b>2015</b>
Dic.	1 330	4 839	6 169	192	4 544	4 736	1 608	4 609	6 217	181	4 621	4 802	3 972	9 905	13 877	1 040	11 163	12 203	2 932	-1 258	1 674	Dec.
<b>2016</b>	<b>5 473</b>	<b>45 986</b>	<b>51 459</b>	<b>5 577</b>	<b>36 151</b>	<b>41 728</b>	<b>6 868</b>	<b>52 400</b>	<b>58 908</b>	<b>5 576</b>	<b>41 778</b>	<b>47 354</b>	<b>2 577</b>	<b>3 852</b>	<b>6 428</b>	<b>1 041</b>	<b>5 537</b>	<b>6 578</b>	<b>1 536</b>	<b>-1 685</b>	<b>-149</b>	<b>2016</b>
Ene.	1 473	4 924	6 397	391	4 374	4 765	1 213	4 090	5 303	147	4 405	4 552	4 231	10 739	14 971	1 285	11 132	12 417	2 946	-393	2 554	Jan.
Feb.	1 051	3 346	4 396	590	4 019	4 609	1 295	3 200	4 495	326	4 057	4 384	3 987	10 885	14 872	1 548	11 094	12 642	2 439	-209	2 230	Feb.
Mar.	268	4 760	5 027	707	3 977	4 684	845	5 423	6 268	368	5 324	5 692	3 410	10 222	13 631	1 887	9 747	11 634	1 523	475	1 998	Mar.
Abr.	193	4 837	5 030	487	3 069	3 555	565	6 340	6 905	550	4 531	5 082	3 037	8 719	11 756	1 823	8 284	10 107	1 214	435	1 649	Apr.
May.	291	3 745	4 035	624	2 957	3 580	504	4 267	4 771	775	3 312	4 087	2 824	8 197	11 020	1 672	7 929	9 601	1 152	268	1 420	May
Jun.	251	3 795	4 045	722	2 480	3 202	424	4 741	5 165	654	3 547	4 201	2 651	7 250	9 901	1 740	6 862	8 602	910	388	1 299	Jun.
Jul.	313	4 362	4 674	645	1 447	2 091	324	5 276	5 600	529	2 460	2 989	2 640	6 336	8 975	1 856	5 849	7 704	784	487	1 271	Jul.
Ago.	301	4 289	4 590	496	2 272	2 768	340	4 965	5 305	490	2 318	2 807	2 601	5 659	8 261	1 862	5 803	7 665	739	-144	595	Aug.
Set.	253	3 574	3 827	273	2 591	2 864	355	4 344	4 699	589	2 824	3 413	2 499	4 889	7 388	1 546	5 570	7 116	953	-681	272	Sep.
Oct.	220	3 691	3 911	265	2 821	3 086	288	3 600	3 888	424	2 886	3 310	2 431	4 981	7 412	1 387	5 506	6 893	1 044	-525	519	Oct.
Nov.	347	2 459	2 807	162	3 299	3 461	222	3 422	3 644	462	2 921	3 384	2 556	4 019	6 575	1 086	5 884	6 970	1 470	-1 865	-395	Nov.
Dic.	514	2 205	2 719	216	2 846	3 062	493	2 372	2 865	262	3 193	3 454	2 577	3 852	6 428	1 041	5 537	6 578	1 536	-1 685	-149	Dec.
<b>2017</b>	<b>8 837</b>	<b>38 771</b>	<b>47 607</b>	<b>4 998</b>	<b>42 025</b>	<b>47 024</b>	<b>9 102</b>	<b>37 501</b>	<b>46 604</b>	<b>4 729</b>	<b>40 358</b>	<b>45 087</b>	<b>2 311</b>	<b>5 121</b>	<b>7 432</b>	<b>1 310</b>	<b>7 204</b>	<b>8 514</b>	<b>1 001</b>	<b>-2 083</b>	<b>-1 082</b>	<b>2017</b>
Ene.	691	3 350	4 041	327	3 048	3 375	757	2 514	3 271	233	2 512	2 746	2 511	4 688	7 198	1 135	6 073	7 207	1 376	-1 385	-9	Jan.
Feb.	553	2 804	3 358	226	2 855	3 081	527	3 078	3 604	203	3 283	3 487	2 537	4 414	6 952	1 158	5 644	6 802	1 380	-1 230	150	Feb.
Mar.	344	2 899	3 243	344	3 562	3 906	405	2 715	3 119	303	2 984	3 288	2 476	4 598	7 075	1 198	6 222	7 420	1 278	-1 624	-346	Mar.
Abr.	425	2 380	2 806	252	3 010	3 262	263	2 584	2 847	285	3 226	3 511	2 639	4 394	7 033	1 165	6 006	7 171	1 474	-1 612	-138	Apr.
May.	1 616	2 788	4 404	323	3 805	4 128	1 200	2 594	3 794	289	3 055	3 344	3 054	4 589	7 643	1 199	6 756	7 954	1 856	-2 167	-311	May.
Jun.	1 459	2 170	3 630	225	4 218	4 443	1 430	2 798	4 228	210	4 141	4 351	3 084	3 960	7 045	1 213	6 833	8 046	1 871	-2 873	-1 002	Jun.
Jul.	1 946	2 251	4 198	287	3 548	3 835	1 601	2 168	3 770	204	3 202	3 406	3 429	4 043	7 473	1 296	7 179	8 475	2 133	-3 136	-1 002	Jul.
Ago.	962	4 214	5 176	223	3 771	3 994	1 347	2 537	3 885	255	4 194	4 449	3 044	5 720	8 764	1 264	6 756	8 020	1 779	-1 036	744	Aug.
Set.	246	5 150	5 396	683	3 791	4 474	672	4 259	4 931	432	3 381	3 813	2 617	6 612	9 229	1 515	7 166	8 681	1 102	-554	548	Sep.
Oct.	107	4 305	4 412	1 056	3 180	4 236	244	4 679	4 923	918	3 366	4 284	2 480	6 238	8 718	1 653	6 981	8 634	827	-742	85	Oct.
Nov.	249	3 771	4 020	485	3 233	3 718	296	3 940	4 236	601	3 734	4 335	2 434	6 069	8 503	1 537	6 480	8 017	897	-411	486	Nov
Dic.	238	2 687	2 925	568	4 004	4 571	360	3 635	3 995	795	3 279	4 074	2 311	5 121	7 432	1 310	7 204	8 514	1 001	-2 083	-1 082	Dec
<b>2018</b>	<b>4 036</b>	<b>23 032</b>	<b>27 068</b>	<b>2 152</b>	<b>30 826</b>	<b>32 979</b>	<b>3 271</b>	<b>20 742</b>	<b>24 014</b>	<b>2 266</b>	<b>28 896</b>	<b>31 163</b>	<b>3 076</b>	<b>7 411</b>	<b>10 486</b>	<b>1 196</b>	<b>9 135</b>	<b>10 331</b>	<b>1 879</b>	<b>-1 724</b>	<b>155</b>	<b>2018</b>
Ene.	269	3 261	3 529	531	3 706	4 237	201	2 891	3 092	512	4 001	4 512	2 379	5 490	7 869	1 329	6 909	8 238	1 049	-1 419	-369	Jan.
Feb.	440	4 314	4 754	190	4 410	4 600	290	3 248	3 538	360	3 614	3 974	2 529	6 556	9 085	1 159	7 706	8 865	1 370	-1 150	220	Feb.
Mar.	790	3 099	3 889	591	5 083	5 674	382	3 199	3 581	252	4 909	5 161	2 937	6 456	9 393	1 498	7 879	9 378	1 439	-1 424	15	Mar.
Abr.	434	4 142	4 576	309	4 547	4 856	500	3 377	3 878	334	4 340	4 675	2 871	7 221	10 091	1 473	8 086	9 559	1 398	-865	533	Apr.
May.	963	3 711	4 674	179	5 891	6 069	677	3 670	4 347	403	5 485	5 888	3 157	7 261	10 418	1 249	8 491	9 740	1 908	-1 230	678	May.
Jun.	878	2 844	3 722	263	5 029	5 292	911	2 727	3 638	279	4 823	5 102	3 125	7 378	10 503	1 233	8 697	9 930	1 891	-1 319	573	Jun.
Jul. 01 - 03	85	504	590	6	716	722	176	431	607	61	372	433	3 034	7 451	10 486	1 178	9 040	10 218	1 856	-1 589	267	Jul. 01 - 03
Jul. 04 - 10	176	1 158	1 334	85	1 445	1 530	135	1 198	1 333	67	1 351	1 417	3 076	7 411	10 486	1 196	9 135	10 331	1 879	-1 724	155	Jul. 04 - 10

1/ La información de este cuadro se ha actualizado en la Nota Semanal N° 26 (12 de Julio de 2018).

2/ Comprende los montos nominales de los forwards y swaps pactados con el público, interbancarios y con otras instituciones financieras.

Fuente: Reportes de Operaciones Cambiarias de las entidades del sistema financiero regulada por Circular No. 010-2007-BCRP hasta el 22 de marzo del 2015 y por Circular No. 043-2014-BCRP a partir del 23 de marzo del 2015.

Elaboración: Gerencia de Operaciones Monetarias y Estabilidad Financiera - Subgerencia de Operaciones de Política Monetaria.

**FORWARDS DE MONEDAS DE LAS EMPRESAS BANCARIAS CON EL PÚBLICO**  
**FOREIGN EXCHANGE FORWARDS OF COMMERCIAL BANKS WITH NON-BANKING COUNTERPARTIES**

(Millones de US dólares)<sup>1/2/</sup> / (Millions of US dollars)<sup>1/2/</sup>

	FORWARDS PACTADOS FORWARDS TRADED						FORWARDS VENCIDOS FORWARDS MATURED						SALDO DE FORWARDS OUTSTANDING FORWARDS									
	COMPRAS PURCHASES			VENTAS SALES			COMPRAS PURCHASES			VENTAS SALES			COMPRAS PURCHASES			VENTAS SALES			SALDO NETO NET OUTSTANDING			
	CON ENTREGA DELIVERY	SIN ENTREGA NON DELIVERY	TOTAL	CON ENTREGA DELIVERY	SIN ENTREGA NON DELIVERY	TOTAL	CON ENTREGA DELIVERY	SIN ENTREGA NON DELIVERY	TOTAL	CON ENTREGA DELIVERY	SIN ENTREGA NON DELIVERY	TOTAL	CON ENTREGA DELIVERY	SIN ENTREGA NON DELIVERY	TOTAL	CON ENTREGA DELIVERY	SIN ENTREGA NON DELIVERY	TOTAL	CON ENTREGA DELIVERY	SIN ENTREGA NON DELIVERY	TOTAL	
<b>2015</b>	<b>26 375</b>	<b>17 209</b>	<b>43 584</b>	<b>2 150</b>	<b>62 935</b>	<b>65 085</b>	<b>27 323</b>	<b>18 565</b>	<b>45 888</b>	<b>2 319</b>	<b>65 405</b>	<b>67 724</b>	<b>2 011</b>	<b>1 177</b>	<b>3 188</b>	<b>278</b>	<b>8 800</b>	<b>9 078</b>	<b>1 733</b>	<b>-7 623</b>	<b>-5 890</b>	<b>2015</b>
Dic	1 204	1 443	2 646	142	4 415	4 557	1 561	1 259	2 820	130	4 550	4 680	2 011	1 177	3 188	278	8 800	9 078	1 733	-7 623	-5 890	Dic
<b>2016</b>	<b>4 260</b>	<b>30 286</b>	<b>34 546</b>	<b>4 602</b>	<b>34 543</b>	<b>39 145</b>	<b>5 584</b>	<b>28 815</b>	<b>34 399</b>	<b>4 466</b>	<b>39 863</b>	<b>44 329</b>	<b>687</b>	<b>2 647</b>	<b>3 334</b>	<b>413</b>	<b>3 480</b>	<b>3 893</b>	<b>274</b>	<b>-833</b>	<b>-559</b>	<b>2016</b>
Ene.	1 342	737	2 079	234	4 299	4 533	1 165	869	2 033	122	4 295	4 417	2 188	1 045	3 233	390	8 804	9 194	1 798	-7 759	-5 961	Jan.
Feb.	940	1 006	1 946	499	3 895	4 394	1 171	1 027	2 197	191	3 950	4 141	1 957	1 024	2 981	699	8 749	9 448	1 258	-7 725	-6 467	Feb.
Mar.	105	2 708	2 813	565	3 890	4 455	689	1 945	2 634	195	5 163	5 358	1 373	1 787	3 160	1 070	7 476	8 545	304	-5 689	-5 385	Mar.
Abr.	119	2 791	2 910	432	3 049	3 480	400	2 176	2 576	404	4 430	4 834	1 092	2 402	3 494	1 097	6 094	7 191	-5	-3 692	-3 697	Apr.
May.	132	1 990	2 122	460	2 933	3 393	344	2 539	2 883	608	3 250	3 858	881	1 853	2 734	950	5 777	6 726	-69	-3 924	-3 993	May
Jun.	101	3 431	3 531	658	2 413	3 071	376	2 481	2 857	633	3 447	4 080	606	2 802	3 408	975	4 742	5 717	-369	-1 940	-2 309	Jun.
Jul.	237	3 409	3 645	588	1 267	1 855	193	2 668	2 861	419	2 373	2 791	649	3 543	4 192	1 144	3 637	4 781	-495	-94	-588	Jul.
Ago.	236	3 727	3 964	455	2 005	2 460	246	3 271	3 517	434	2 139	2 573	639	3 999	4 638	1 165	3 503	4 668	-526	497	-29	Aug.
Set.	151	3 320	3 471	180	2 485	2 665	219	3 523	3 742	489	2 595	3 083	572	3 796	4 367	857	3 392	4 249	-285	403	118	Sep.
Oct	172	3 238	3 410	223	2 401	2 625	241	3 121	3 362	387	2 415	2 802	503	3 912	4 415	693	3 379	4 072	-190	534	343	Oct.
Nov.	298	1 931	2 229	143	3 198	3 341	143	3 113	3 256	405	2 768	3 173	658	2 730	3 388	431	3 809	4 240	227	-1 079	-852	Nov.
Dic	427	1 999	2 426	163	2 708	2 871	398	2 082	2 480	180	3 038	3 218	687	2 647	3 334	413	3 480	3 893	274	-833	-559	Dec.
<b>2017</b>	<b>7 792</b>	<b>34 698</b>	<b>42 490</b>	<b>4 389</b>	<b>38 003</b>	<b>42 392</b>	<b>7 968</b>	<b>33 820</b>	<b>41 787</b>	<b>3 933</b>	<b>36 616</b>	<b>40 549</b>	<b>512</b>	<b>3 525</b>	<b>4 037</b>	<b>870</b>	<b>4 866</b>	<b>5 736</b>	<b>-358</b>	<b>-1 341</b>	<b>-1 699</b>	<b>2017</b>
Ene.	562	3 141	3 703	279	2 846	3 125	681	2 320	3 000	176	2 376	2 552	569	3 469	4 037	516	3 950	4 466	52	-481	-429	Jan.
Feb.	522	2 745	3 267	218	2 795	3 013	494	2 901	3 395	191	3 098	3 289	597	3 313	3 909	544	3 647	4 191	53	-334	-282	Feb.
Mar.	230	2 789	3 020	235	3 440	3 675	214	2 645	2 859	185	2 864	3 048	613	3 457	4 070	594	4 223	4 817	19	-766	-747	Mar.
Abr.	394	2 244	2 638	229	2 876	3 105	230	2 468	2 697	255	3 086	3 341	777	3 234	4 011	569	4 013	4 582	208	-779	-571	Apr.
May.	1 539	2 494	4 033	263	3 658	3 921	1 170	2 352	3 522	243	2 864	3 106	1 146	3 376	4 522	589	4 807	5 397	557	-1 432	-875	May.
Jun.	1 203	1 974	3 177	164	3 973	4 137	1 233	2 596	3 829	103	3 950	4 053	1 116	2 754	3 870	650	4 831	5 481	466	-2 077	-1 611	Jun.
Jul.	1 859	1 854	3 712	213	3 125	3 338	1 537	1 912	3 449	157	3 005	3 162	1 438	2 695	4 133	706	4 951	5 658	732	-2 256	-1 525	Jul.
Ago.	859	3 620	4 479	134	3 174	3 308	1 252	2 155	3 407	189	3 783	3 972	1 045	4 161	5 205	651	4 342	4 993	394	-181	212	Aug.
Set.	169	4 315	4 484	634	2 929	3 562	545	3 833	4 379	327	2 826	3 153	669	4 642	5 311	958	4 445	5 403	-289	197	-92	Sep.
Oct.	106	3 920	4 026	1 055	2 772	3 827	214	3 988	4 202	875	2 645	3 520	561	4 574	5 136	1 137	4 572	5 710	-576	2	-574	Oct.
Nov.	219	3 269	3 488	459	2 731	3 190	229	3 457	3 686	574	3 261	3 834	551	4 386	4 938	1 023	4 043	5 066	-471	343	-128	Nov.
Dic	130	2 331	2 461	506	3 683	4 188	169	3 193	3 362	659	2 860	3 518	512	3 525	4 037	870	4 866	5 736	-358	-1 341	-1 699	Dec
<b>2018</b>	<b>3 544</b>	<b>19 549</b>	<b>23 093</b>	<b>1 759</b>	<b>28 300</b>	<b>30 060</b>	<b>2 701</b>	<b>17 467</b>	<b>20 168</b>	<b>1 853</b>	<b>26 221</b>	<b>28 074</b>	<b>1 354</b>	<b>5 607</b>	<b>6 961</b>	<b>776</b>	<b>6 945</b>	<b>7 722</b>	<b>578</b>	<b>-1 338</b>	<b>-760</b>	<b>2018</b>
Ene.	181	2 843	3 024	443	3 318	3 761	130	2 574	2 703	476	3 634	4 110	563	3 794	4 357	836	4 551	5 387	-273	-757	-1 029	Jan.
Feb.	427	3 441	3 868	181	3 929	4 110	188	2 746	2 934	279	3 105	3 384	802	4 489	5 291	737	5 375	6 113	64	-886	-822	Feb.
Mar.	687	2 613	3 299	477	4 660	5 137	276	2 844	3 120	225	4 533	4 759	1 213	4 258	5 471	990	5 502	6 492	223	-1 244	-1 021	Mar.
Abr.	374	3 681	4 055	263	4 174	4 438	430	2 635	3 066	299	3 915	4 214	1 157	5 304	6 460	954	5 761	6 715	203	-458	-255	Apr.
May.	905	3 009	3 914	128	5 567	5 695	593	3 187	3 781	331	5 004	5 334	1 469	5 125	6 594	752	6 325	7 076	717	-1 199	-482	May.
Jun.	731	2 562	3 293	199	4 756	4 955	804	2 448	3 252	129	4 521	4 650	1 396	5 239	6 634	822	6 560	7 382	573	-1 321	-748	Jun.
Jul. 01 - 03	85	394	479	6	606	612	154	284	438	53	347	400	1 327	5 349	6 676	775	6 819	7 594	552	-1 470	-918	Jul. 01 - 03
Jul. 04 - 10	153	1 007	1 160	62	1 289	1 351	126	749	875	60	1 163	1 223	1 354	5 607	6 961	776	6 945	7 722	578	-1 338	-760	Jul. 04 - 10

1/ La información de este cuadro se ha actualizado en la Nota Semanal N° 26 (12 de Julio de 2018).

2/ Comprende los montos nominales de los forwards pactados con contrapartes residentes y no residentes.

Fuente: Reportes de Operaciones Cambiarias de las entidades del sistema financiero regulada por Circular No. 010-2007-BCRP hasta el 22 de marzo del 2015 y por Circular No. 043-2014-BCRP a partir del 23 de marzo del 2015.

Elaboración: Gerencia de Operaciones Monetarias y Estabilidad Financiera - Subgerencia de Operaciones de Política Monetaria.

**SWAPS DE MONEDAS DE LAS EMPRESAS BANCARIAS CON EL PÚBLICO /  
FOREIGN EXCHANGE SWAPS OF COMMERCIAL BANKS WITH NON-BANKING COUNTERPARTIES**

(Millones de US dólares)<sup>1/ 2/</sup> / (Millions of US dollars)<sup>1/ 2/</sup>

	SWAPS PACTADOS SWAPS TRADED						SWAPS VENCIDOS SWAPS MATURED						SALDO DE SWAPS OUTSTANDING SWAPS									
	COMPRAS PURCHASES			VENTAS SALES			COMPRAS PURCHASES			VENTAS SALES			COMPRAS PURCHASES			VENTAS SALES				SALDO NETO NET OUTSTANDING		
	CON ENTREGA DELIVERY	SIN ENTREGA NON DELIVERY	TOTAL	CON ENTREGA DELIVERY	SIN ENTREGA NON DELIVERY	TOTAL	CON ENTREGA DELIVERY	SIN ENTREGA NON DELIVERY	TOTAL	CON ENTREGA DELIVERY	SIN ENTREGA NON DELIVERY	TOTAL	CON ENTREGA DELIVERY	SIN ENTREGA NON DELIVERY	TOTAL	CON ENTREGA DELIVERY	SIN ENTREGA NON DELIVERY	TOTAL		CON ENTREGA DELIVERY	SIN ENTREGA NON DELIVERY	TOTAL
<b>2015</b>	<b>764</b>	<b>245</b>	<b>1 009</b>	<b>140</b>	<b>819</b>	<b>958</b>	<b>611</b>	<b>279</b>	<b>890</b>	<b>287</b>	<b>405</b>	<b>692</b>	<b>1 931</b>	<b>593</b>	<b>2 523</b>	<b>732</b>	<b>2 156</b>	<b>2 888</b>	<b>1 199</b>	<b>-1 564</b>	<b>-365</b>	<b>2015</b>
Dic	112	58	170	35	18	53	33	0	33	37	2	39	1 931	593	2 523	732	2 156	2 888	1 199	-1 564	-365	Dic
<b>2016</b>	<b>479</b>	<b>502</b>	<b>981</b>	<b>241</b>	<b>561</b>	<b>803</b>	<b>527</b>	<b>165</b>	<b>692</b>	<b>353</b>	<b>771</b>	<b>1 123</b>	<b>1 883</b>	<b>930</b>	<b>2 812</b>	<b>620</b>	<b>1 947</b>	<b>2 567</b>	<b>1 262</b>	<b>-1 017</b>	<b>245</b>	<b>2016</b>
Ene.	113	10	123	139	40	179	34	2	36	10	6	16	2 010	600	2 610	861	2 190	3 051	1 148	-1 589	-441	Jan.
Feb.	48	0	48	28	22	50	43	0	43	55	43	98	2 015	600	2 615	834	2 169	3 003	1 180	-1 569	-389	Feb.
Mar.	38	5	43	16	19	35	107	40	147	125	64	188	1 945	565	2 511	726	2 124	2 850	1 219	-1 559	-340	Mar.
Abr.	19	0	19	0	10	10	34	1	36	15	32	47	1 930	564	2 494	711	2 102	2 813	1 219	-1 538	-319	Apr.
May.	31	2	33	36	1	38	33	20	53	40	25	64	1 928	545	2 473	707	2 079	2 786	1 221	-1 534	-313	May
Jun.	92	30	122	6	20	26	49	1	50	21	83	103	1 972	574	2 546	692	2 016	2 708	1 279	-1 442	-163	Jun.
Jul.	21	76	96	2	55	57	25	16	41	5	5	11	1 968	634	2 601	689	2 066	2 755	1 279	-1 432	-154	Jul.
Ago.	24	0	24	0	10	10	44	11	55	7	53	60	1 947	623	2 570	682	2 023	2 705	1 265	-1 400	-135	Aug.
Set.	14	3	17	5	3	8	54	1	55	17	15	32	1 907	625	2 532	669	2 012	2 681	1 238	-1 387	-148	Sep.
Oct.	8	326	334	2	326	328	27	51	78	17	365	382	1 888	900	2 788	654	1 973	2 626	1 234	-1 072	162	Oct.
Nov.	30	27	57	0	27	27	27	20	47	5	21	27	1 891	908	2 799	648	1 978	2 627	1 243	-1 071	172	Nov.
Dic.	41	23	65	8	27	36	50	1	52	36	59	95	1 883	930	2 812	620	1 947	2 567	1 262	-1 017	245	Dec.
<b>2017</b>	<b>645</b>	<b>330</b>	<b>975</b>	<b>210</b>	<b>485</b>	<b>695</b>	<b>732</b>	<b>131</b>	<b>863</b>	<b>394</b>	<b>562</b>	<b>955</b>	<b>1 796</b>	<b>1 128</b>	<b>2 924</b>	<b>437</b>	<b>1 870</b>	<b>2 307</b>	<b>1 359</b>	<b>-742</b>	<b>617</b>	<b>2017</b>
Ene.	81	0	81	0	0	0	32	6	37	12	84	96	1 932	924	2 856	608	1 863	2 471	1 324	-939	385	Jan.
Feb.	26	11	37	3	11	14	28	1	28	8	44	52	1 931	934	2 864	604	1 829	2 433	1 327	-896	431	Feb.
Mar.	65	0	65	60	20	80	152	2	154	80	53	132	1 843	932	2 775	584	1 797	2 381	1 259	-865	394	Mar.
Abr.	11	5	16	2	10	12	23	1	24	21	31	52	1 831	936	2 767	565	1 776	2 341	1 266	-839	426	Apr.
May.	72	0	72	56	30	86	30	43	72	47	76	122	1 873	894	2 767	574	1 730	2 304	1 299	-836	463	May
Jun.	196	20	216	1	76	77	131	31	161	41	32	73	1 939	883	2 822	534	1 774	2 308	1 405	-892	513	Jun.
Jul.	44	6	50	30	31	61	30	1	31	13	38	51	1 953	888	2 841	552	1 767	2 319	1 401	-879	522	Jul.
Ago.	20	75	95	7	78	85	52	1	53	23	28	51	1 921	962	2 883	535	1 817	2 352	1 386	-854	531	Aug.
Set.	76	29	105	49	56	105	59	1	59	36	131	167	1 938	991	2 929	548	1 742	2 290	1 391	-752	639	Sep.
Oct.	1	27	28	0	50	50	31	1	31	43	31	74	1 908	1 017	2 925	505	1 761	2 266	1 403	-744	659	Oct.
Nov.	7	13	20	2	13	15	60	21	81	20	12	31	1 856	1 009	2 864	488	1 763	2 251	1 368	-754	614	Nov.
Dic.	46	145	191	0	110	110	106	26	131	51	3	54	1 796	1 128	2 924	437	1 870	2 307	1 359	-742	617	Dec.
<b>2018</b>	<b>201</b>	<b>452</b>	<b>652</b>	<b>101</b>	<b>215</b>	<b>317</b>	<b>293</b>	<b>41</b>	<b>334</b>	<b>136</b>	<b>161</b>	<b>297</b>	<b>1 704</b>	<b>1 539</b>	<b>3 242</b>	<b>402</b>	<b>1 924</b>	<b>2 327</b>	<b>1 302</b>	<b>-386</b>	<b>916</b>	<b>2018</b>
Ene.	2	112	114	3	82	85	48	16	64	12	65	77	1 750	1 224	2 975	428	1 887	2 315	1 322	-662	660	Jan.
Feb.	4	80	84	0	25	25	37	11	48	16	18	34	1 718	1 293	3 011	413	1 893	2 306	1 306	-600	706	Feb.
Mar.	50	82	132	60	18	78	86	1	88	6	22	28	1 682	1 373	3 055	466	1 889	2 355	1 216	-516	700	Mar.
Abr.	25	106	131	11	17	28	38	1	39	4	20	24	1 668	1 479	3 147	473	1 886	2 360	1 195	-407	788	Apr.
May.	28	7	35	20	13	33	38	11	49	26	10	36	1 659	1 475	3 134	468	1 889	2 357	1 191	-414	777	May
Jun.	91	65	156	7	56	63	27	1	28	70	25	95	1 723	1 539	3 261	404	1 920	2 324	1 318	-381	937	Jun.
Jul. 01 - 03	0	0	0	0	0	0	15	0	15	1	0	2	1 708	1 539	3 246	403	1 920	2 323	1 304	-381	924	Jul. 01 - 03
Jul. 04 - 10	0	0	0	0	5	5	4	0	4	1	0	1	1 704	1 539	3 242	402	1 924	2 327	1 302	-386	916	Jul. 04 - 10

1/ La información de este cuadro se ha actualizado en la Nota Semanal N° 26 (12 de Julio de 2018).

2/ Comprende los montos nominales de los swaps pactados con contrapartes residentes y no residentes.

Fuente: Reportes de Operaciones Cambiarias de las entidades del sistema financiero regulada por Circular No. 010-2007-BCRP hasta el 22 de marzo del 2015 y por Circular No. 043-2014-BCRP a partir del 23 de marzo del 2015.

Elaboración: Gerencia de Operaciones Monetarias y Estabilidad Financiera - Subgerencia de Operaciones de Política Monetaria.

**FORWARDS Y SWAPS DE MONEDAS INTERBANCARIOS**  
**INTERBANK FOREIGN EXCHANGE FORWARDS AND SWAPS**

**(Millones de US dólares)<sup>1/ 2/</sup> / (Millions of US dollars)<sup>1/ 2/</sup>**

	FORWARDS Y SWAPS PACTADOS FORWARDS AND SWAPS TRADED			FORWARDS Y SWAPS VENCIDOS FORWARDS AND SWAPS MATURED			SALDO FORWARDS y SWAPS OUTSTANDING FORWARDS AND SWAPS			
	COMPRAS = VENTAS PURCHASES = SALES			COMPRAS = VENTAS PURCHASES = SALES			COMPRAS = VENTAS PURCHASES = SALES			
	CON ENTREGA DELIVERY	SIN ENTREGA NON DELIVERY	TOTAL TOTAL	CON ENTREGA DELIVERY	SIN ENTREGA NON DELIVERY	TOTAL TOTAL	CON ENTREGA DELIVERY	SIN ENTREGA NON DELIVERY	TOTAL TOTAL	
<b>2015</b>	<b>1 548</b>	<b>5 730</b>	<b>7 278</b>	<b>1 710</b>	<b>8 038</b>	<b>9 749</b>	<b>30</b>	<b>208</b>	<b>238</b>	<b>2015</b>
Dic	15	111	126	14	69	83	30	208	238	Dic
<b>2016</b>	<b>734</b>	<b>1 047</b>	<b>1 781</b>	<b>757</b>	<b>1 144</b>	<b>1 901</b>	<b>7</b>	<b>110</b>	<b>117</b>	<b>2016</b>
Ene.	18	35	53	15	104	119	33	139	172	Jan.
Feb.	63	102	165	81	65	146	15	176	191	Feb.
Mar.	125	68	193	49	97	146	91	147	238	Mar.
Abr.	55	10	65	131	69	200	15	88	103	Apr.
May.	127	22	149	127	37	164	15	73	88	May
Jun.	58	48	106	0	17	17	73	104	177	Jun.
Jul.	55	124	179	105	82	187	23	146	169	Jul.
Ago.	41	257	298	49	126	175	15	277	292	Aug.
Set.	88	103	191	83	214	297	20	166	186	Sep.
Oct	40	94	134	20	106	126	40	154	194	Oct.
Nov.	19	74	93	52	132	184	7	96	103	Nov.
Dic.	45	110	155	45	96	141	7	110	117	Dec.
<b>2017</b>	<b>399</b>	<b>3 538</b>	<b>3 937</b>	<b>403</b>	<b>3 180</b>	<b>3 583</b>	<b>4</b>	<b>468</b>	<b>472</b>	<b>2017</b>
Ene.	48	202	250	45	52	97	10	260	270	Jan.
Feb.	5	49	54	5	141	146	10	168	178	Feb.
Mar.	49	102	151	39	68	107	20	202	222	Mar.
Abr.	21	124	145	10	109	119	31	217	248	Apr.
May.	4	117	121	0	116	116	35	218	253	May.
Jun.	60	169	229	66	159	225	29	228	257	Jun.
Jul.	43	392	435	34	159	193	38	461	499	Jul.
Ago.	83	519	602	43	382	425	78	598	676	Aug.
Set.	0	806	806	68	425	493	10	979	989	Sep.
Oct.	1	358	359	0	690	690	11	647	658	Oct.
Nov	24	489	513	8	462	470	27	674	701	Nov
Dic	62	211	273	85	417	502	4	468	472	Dec
<b>2018</b>	<b>292</b>	<b>2 311</b>	<b>2 603</b>	<b>278</b>	<b>2 514</b>	<b>2 792</b>	<b>18</b>	<b>265</b>	<b>283</b>	<b>2018</b>
Ene.	85	306	391	24	302	326	65	472	537	Jan.
Feb.	9	456	465	65	491	556	9	437	446	Feb.
Mar.	53	405	458	20	354	374	43	488	531	Mar.
Abr.	35	355	390	32	405	437	46	438	484	Apr.
May.	30	311	341	46	472	518	30	277	307	May.
Jun.	57	217	274	80	277	357	7	217	224	Jun.
Jul. 01 - 03	0	110	110	7	25	32	0	302	302	Jul. 01 - 03
Jul. 04 - 10	23	151	174	5	188	193	18	265	283	Jul. 04 - 10

1/ La información de este cuadro se ha actualizado en la Nota Semanal N° 26 (12 de Julio de 2018).

2/ Comprende los montos nominales de los forwards y swaps pactados entre bancos.

Fuente: Reportes de Operaciones Cambiarias de las entidades del sistema financiero regulada por Circular No. 010-2007-BCRP hasta el 22 de marzo del 2015 y por Circular No. 043-2014-BCRP a partir del 23 de marzo del 2015.

Elaboración: Gerencia de Operaciones Monetarias y Estabilidad Financiera - Subgerencia de Operaciones de Política Monetaria.

**ÍNDICES DE PRECIOS <sup>1/</sup> /  
PRICE INDEXES <sup>1/</sup>**

	ÍNDICE DE PRECIOS AL CONSUMIDOR CONSUMER PRICE INDEX				INFLACIÓN SIN ALIMENTOS INFLATION EX FOOD		INFLACIÓN SIN ALIMENTOS Y ENERGÍA INFLATION EX FOOD AND ENERGY		INFLACIÓN SUBYACENTE 2/ CORE INFLATION 2/		TRANSABLES TRADEABLES		NO TRANSABLES NON TRADEABLES		NO TRANSABLES SIN ALIMENTOS NON TRADEABLES EX FOOD		ÍNDICE DE PRECIOS AL POR MAYOR 3/ WHOLESALE PRICE INDEX 3/			
	Índice general General Index (2009 = 100)	Var. % mensual Monthly % change	Var. % acum. Cum. % change	Var. % 12 meses YoY	Var. % mensual Monthly % change	Var. % 12 meses YoY	Var. % mensual Monthly % change	Var. % 12 meses YoY	Var. % mensual Monthly % change	Var. % 12 meses YoY	Var. % mensual Monthly % change	Var. % 12 meses YoY	Var. % mensual Monthly % change	Var. % 12 meses YoY	Var. % mensual Monthly % change	Var. % 12 meses YoY	Var. % mensual Monthly % change	Var. % 12 meses YoY		
<b>2015 Prom</b>	<b>119,57</b>			<b>3,55</b>		<b>2,72</b>		<b>3,07</b>		<b>3,82</b>		<b>2,10</b>		<b>4,39</b>		<b>3,78</b>		<b>1,77</b>	<b>Prom</b>	<b>2015</b>
Dic.	121,78	0,45	4,40	4,40	0,48	3,75	0,53	3,49	0,26	4,13	0,13	2,90	0,63	5,26	0,67	4,54	0,08	2,59	Dec.	
<b>2016 Prom</b>	<b>123,86</b>			<b>3,59</b>		<b>3,21</b>		<b>3,20</b>		<b>4,00</b>		<b>3,28</b>		<b>3,77</b>		<b>3,41</b>		<b>1,58</b>	<b>Prom</b>	<b>2016</b>
Ene.	122,23	0,37	0,37	4,61	0,06	4,06	-0,07	3,42	0,29	4,09	0,02	3,45	0,57	5,27	0,09	4,51	0,03	2,94	Jan.	
Feb.	122,44	0,17	0,55	4,47	0,34	4,28	0,52	3,79	0,62	4,38	0,22	3,61	0,15	4,96	0,48	4,80	0,23	2,82	Feb.	
Mar.	123,17	0,60	1,15	4,30	0,59	3,90	0,70	3,58	0,72	4,19	0,22	3,26	0,81	4,89	0,93	4,57	-0,29	1,82	Mar.	
Abr.	123,19	0,01	1,16	3,91	-0,18	3,39	0,03	3,25	0,19	4,00	0,28	3,13	-0,14	4,35	-0,32	3,97	-0,67	1,18	Abr.	
May.	123,45	0,21	1,37	3,54	0,39	3,16	0,32	3,33	0,41	4,12	0,79	3,20	-0,11	3,73	0,16	3,48	-0,08	0,72	May.	
Jun.	123,62	0,14	1,51	3,34	0,30	3,00	0,21	3,28	0,23	4,09	0,54	2,94	-0,08	3,57	0,04	3,25	0,56	1,02	Jun.	
Jul.	123,72	0,08	1,60	2,96	0,18	2,54	0,19	2,87	0,17	3,96	0,36	3,07	-0,08	2,90	0,15	2,45	-0,30	0,76	Jul.	
Ago.	124,16	0,36	1,96	2,94	0,22	2,59	0,17	2,96	0,25	3,93	0,25	3,09	0,42	2,86	0,19	2,54	0,43	0,95	Aug.	
Set.	124,42	0,21	2,17	3,13	0,16	2,74	0,11	3,01	0,18	3,83	0,16	3,23	0,24	3,07	0,10	2,61	0,79	1,52	Sep.	
Oct.	124,93	0,41	2,59	3,41	0,19	2,84	0,12	3,00	0,26	3,88	0,31	3,48	0,47	3,36	0,16	2,72	0,46	1,96	Oct.	
Nov.	125,30	0,29	2,89	3,35	0,34	3,11	0,15	3,02	0,20	3,84	0,15	3,49	0,37	3,27	0,44	3,13	0,22	1,45	Nov.	
Dic.	125,72	0,33	3,23	3,23	0,40	3,03	0,38	2,87	0,15	3,72	0,09	3,45	0,47	3,11	0,51	2,96	0,53	1,92	Dec.	
<b>2017 Prom</b>	<b>127,34</b>			<b>2,80</b>		<b>2,53</b>		<b>2,51</b>		<b>2,97</b>		<b>2,86</b>		<b>2,77</b>		<b>2,55</b>		<b>1,15</b>	<b>Prom</b>	<b>2017</b>
Ene.	126,01	0,24	0,24	3,10	0,11	3,08	0,04	2,98	0,21	3,65	0,25	3,69	0,23	2,77	-0,02	2,85	0,03	1,92	Jan.	
Feb.	126,42	0,32	0,56	3,25	-0,04	2,69	0,14	2,59	0,23	3,25	0,27	3,73	0,36	2,98	-0,05	2,30	-0,62	1,05	Feb.	
Mar.	128,07	1,30	1,87	3,97	0,74	2,85	0,84	2,72	0,80	3,33	0,39	3,90	1,82	4,02	1,09	2,46	0,40	1,76	Mar.	
Abr.	127,74	-0,26	1,61	3,69	0,08	3,11	0,09	2,79	0,17	3,31	0,31	3,94	-0,58	3,56	0,07	2,85	-0,25	2,19	Abr.	
May.	127,20	-0,42	1,18	3,04	-0,14	2,56	0,08	2,54	0,22	3,11	0,23	3,36	-0,79	2,86	-0,32	2,35	-0,13	2,13	May.	
Jun.	127,00	-0,16	1,02	2,73	0,04	2,30	0,06	2,38	0,16	3,04	0,09	2,90	-0,30	2,64	0,04	2,36	-0,13	1,43	Jun.	
Jul.	127,25	0,20	1,22	2,85	0,14	2,26	0,17	2,36	0,14	3,01	0,02	2,54	0,30	3,03	0,20	2,41	-0,11	1,62	Jul.	
Ago.	128,10	0,67	1,90	3,17	0,48	2,52	0,38	2,57	0,14	2,89	0,20	2,49	0,94	3,56	0,64	2,87	0,19	1,38	Ago.	
Set.	128,08	-0,02	1,88	2,94	0,12	2,48	-0,01	2,45	0,05	2,76	0,17	2,49	-0,12	3,20	-0,03	2,74	0,21	0,80	Sep.	
Oct.	127,48	-0,47	1,41	2,04	0,02	2,31	0,02	2,35	0,06	2,56	-0,11	2,06	-0,67	2,03	0,01	2,59	-0,07	0,26	Oct.	
Nov.	127,23	-0,20	1,21	1,54	0,17	2,14	0,03	2,23	0,09	2,44	-0,07	1,84	-0,27	1,38	0,21	2,36	-0,16	-0,12	Nov.	
Dic.	127,43	0,16	1,36	1,36	0,35	2,09	0,29	2,15	0,04	2,33	-0,20	1,55	0,36	1,26	0,56	2,41	0,06	-0,59	Dec.	
<b>2018 Prom</b>	<b>127,59</b>			<b>1,25</b>		<b>1,96</b>		<b>1,97</b>		<b>2,29</b>		<b>1,27</b>		<b>1,24</b>		<b>2,36</b>		<b>-0,37</b>	<b>Prom</b>	<b>2018</b>
Ene.	127,91	0,13	0,13	1,18	-0,01	1,96	-0,13	1,97	0,16	2,29	-0,02	1,27	0,21	1,24	-0,07	2,36	0,26	-0,37	Jan.	
Feb.	127,91	0,25	0,38	1,18	0,35	2,37	0,14	1,97	0,13	2,18	0,13	1,14	0,32	1,20	0,37	2,80	0,38	0,63	Feb.	
Mar.	128,54	0,49	0,87	0,36	0,80	2,42	0,85	1,99	0,77	2,16	0,00	0,74	0,76	0,15	1,24	2,95	0,09	0,32	Mar.	
Abr.	128,36	-0,14	0,73	0,48	0,03	2,37	0,01	1,91	0,14	2,12	0,19	0,62	-0,32	0,41	-0,10	2,78	-0,09	0,49	Abr.	
May.	128,38	0,02	0,75	0,93	0,00	2,52	0,17	2,00	0,20	2,10	0,39	0,78	-0,19	1,02	-0,23	2,88	0,70	1,32	May.	
Jun.	128,81	0,33	1,08	1,43	0,28	2,76	0,28	2,23	0,37	2,32	0,58	1,27	0,19	1,52	0,04	2,88	0,28	1,74	Jun.	

1/ La información de este cuadro se ha actualizado en la Nota Semanal N°25 (5 de julio de 2018). El calendario anual de estas estadísticas se presenta en la página vii de esta Nota.

2/ A partir de la Nota Semanal N° 13 (31 de marzo de 2005) corresponde al IPC excluyendo los alimentos que presentan la mayor variabilidad en la variación mensual de sus precios, así como también pan, arroz, fideos, aceites, combustibles, servicios públicos y de transporte.

Medida de tendencia inflacionaria que reduce la volatilidad del indicador de aumento de precios sin sub o sobre estimarlo en períodos largos.

Una serie histórica de esta medida de inflación subyacente se encuentra en la página web del BCRP ([www.bcrp.gov.pe](http://www.bcrp.gov.pe))

3/ A nivel nacional.

4/ Las variaciones porcentuales han sido calculadas tomando el mayor número de decimales del Índice de Precios al Consumidor.

Fuente: Instituto Nacional de Estadística e Informática

Elaboración: Gerencia de Información y Análisis Económico - Subgerencia de Estadísticas Macroeconómicas

## ÍNDICE DE PRECIOS AL CONSUMIDOR: CLASIFICACIÓN SECTORIAL / CONSUMER PRICE INDEX: SECTORAL CLASSIFICATION

(Variación porcentual) <sup>1/</sup> / (Percentage change) <sup>1/</sup>

	Ponderación 2009 = 100	Dic. 2013/ Dic. 2012	Dic. 2014/ Dic. 2013	Dic. 2015/ Dic. 2014	Dic. 2016/ Dic. 2015	2017							Dic. 2017/ Dic. 2016	2018						Jun. 2018/ Dic. 2017	Jun. 2018/ Jun. 2017	
						Jun.	Jul.	Ago.	Set.	Oct.	Nov.	Dic.		Ene.	Feb.	Mar.	Abr.	May.	Jun.			
<b>I. INFLACIÓN SUBYACENTE 2/</b>	<b>65.2</b>	<b>3.74</b>	<b>3.30</b>	<b>4.13</b>	<b>3.72</b>	<b>0.16</b>	<b>0.14</b>	<b>0.14</b>	<b>0.05</b>	<b>0.06</b>	<b>0.09</b>	<b>0.04</b>	<b>2.33</b>	<b>0.16</b>	<b>0.13</b>	<b>0.77</b>	<b>0.14</b>	<b>0.20</b>	<b>0.37</b>	<b>1.79</b>	<b>2.32</b>	<b>I. Core Inflation</b>
<b>Bienes</b>	<b>32.9</b>	<b>3.06</b>	<b>2.75</b>	<b>3.54</b>	<b>3.52</b>	<b>0.13</b>	<b>0.10</b>	<b>0.10</b>	<b>0.04</b>	<b>0.08</b>	<b>0.12</b>	<b>-0.02</b>	<b>1.51</b>	<b>0.03</b>	<b>0.12</b>	<b>0.11</b>	<b>0.18</b>	<b>0.26</b>	<b>0.61</b>	<b>1.31</b>	<b>1.74</b>	<b>Goods</b>
Alimentos y bebidas	11.3	3.86	3.33	3.49	3.73	0.19	0.04	0.04	-0.05	0.15	0.22	-0.01	1.98	0.11	-0.01	0.16	0.08	0.35	0.50	1.21	1.60	Food and Beverages
Textiles y calzado	5.5	2.30	2.10	3.08	1.71	0.14	0.18	0.14	0.12	0.11	0.13	0.14	1.53	0.09	0.17	0.03	0.00	0.09	0.12	0.51	1.34	Textiles and Footwear
Aparatos electrodomésticos	1.3	-0.08	0.33	3.45	0.54	0.02	0.04	-0.03	0.00	-0.02	0.15	-0.03	0.89	0.11	0.16	0.02	0.17	-0.16	0.15	0.45	0.56	Electrical Appliances
Resto de productos industriales	14.9	2.97	2.72	3.77	4.29	0.08	0.12	0.14	0.09	0.03	0.03	-0.09	1.16	-0.07	0.20	0.11	0.33	0.29	0.91	1.77	2.10	Other Industrial Goods
<b>Servicios</b>	<b>32.2</b>	<b>4.41</b>	<b>3.83</b>	<b>4.69</b>	<b>3.92</b>	<b>0.19</b>	<b>0.17</b>	<b>0.17</b>	<b>0.06</b>	<b>0.04</b>	<b>0.06</b>	<b>0.10</b>	<b>3.11</b>	<b>0.29</b>	<b>0.15</b>	<b>1.38</b>	<b>0.10</b>	<b>0.14</b>	<b>0.16</b>	<b>2.23</b>	<b>2.86</b>	<b>Services</b>
Comidas fuera del hogar	11.7	5.23	4.65	5.44	4.61	0.35	0.20	0.31	0.20	0.08	0.10	0.16	3.65	0.27	0.14	0.20	0.22	0.16	0.26	1.25	2.32	Restaurants
Educación	9.1	4.76	4.51	5.16	4.96	0.03	0.00	0.08	0.00	0.00	0.00	0.00	4.58	0.05	0.26	4.12	0.12	0.00	0.00	4.56	4.65	Education
Salud	1.1	4.99	4.43	5.53	5.00	0.07	0.03	0.06	0.08	-0.01	0.03	0.03	1.83	0.25	0.07	0.37	0.05	0.15	0.06	0.94	1.17	Health
Alquileres	2.4	3.46	2.63	3.47	1.79	0.02	0.06	-0.05	0.02	0.07	0.01	0.15	0.38	-0.02	0.14	0.12	-0.03	0.23	0.14	0.58	0.85	Renting
Resto de servicios	7.9	2.76	1.78	2.97	1.68	0.17	0.43	0.14	-0.10	0.03	0.07	0.15	1.06	0.76	0.01	0.25	-0.08	0.29	0.21	1.45	2.19	Other Services
<b>II. INFLACIÓN NO SUBYACENTE</b>	<b>34.8</b>	<b>1.22</b>	<b>3.08</b>	<b>4.91</b>	<b>2.31</b>	<b>-0.78</b>	<b>0.31</b>	<b>1.72</b>	<b>-0.15</b>	<b>-1.50</b>	<b>-0.75</b>	<b>0.38</b>	<b>-0.50</b>	<b>0.05</b>	<b>0.48</b>	<b>-0.07</b>	<b>-0.69</b>	<b>-0.35</b>	<b>0.26</b>	<b>-0.31</b>	<b>-0.32</b>	<b>II. Non Core Inflation</b>
Alimentos	14.8	-1.41	6.17	6.73	2.49	-1.63	0.54	2.21	-0.70	-3.28	-2.24	-0.49	-3.85	0.58	0.14	-0.24	-1.31	-0.32	0.50	-0.66	-4.63	Food
Combustibles	2.8	5.95	-5.59	-6.33	0.61	-0.39	-0.83	0.71	2.62	0.04	0.54	0.15	3.95	0.91	1.20	-0.40	0.26	1.81	0.66	4.52	7.91	Fuel
Transportes	8.9	3.54	2.54	2.57	1.67	-0.05	0.34	-0.04	-0.19	-0.02	0.01	1.79	1.38	-1.50	0.04	0.15	-0.36	0.24	0.17	-1.27	0.60	Transportation
Servicios públicos	8.4	2.01	1.25	8.31	3.21	0.06	0.19	3.03	0.14	0.02	0.92	0.60	2.74	0.49	1.37	0.13	-0.20	-1.72	-0.24	-0.19	4.77	Utilities
<b>III. INFLACIÓN</b>	<b>100.0</b>	<b>2.86</b>	<b>3.22</b>	<b>4.40</b>	<b>3.23</b>	<b>-0.16</b>	<b>0.20</b>	<b>0.67</b>	<b>-0.02</b>	<b>-0.47</b>	<b>-0.20</b>	<b>0.16</b>	<b>1.36</b>	<b>0.13</b>	<b>0.25</b>	<b>0.49</b>	<b>-0.14</b>	<b>0.02</b>	<b>0.33</b>	<b>1.08</b>	<b>1.43</b>	<b>III. Inflation</b>
Nota:																						
IPC alimentos y bebidas	37.8	2.24	4.83	5.37	3.54	-0.45	0.28	0.95	-0.22	-1.18	-0.74	-0.13	0.31	0.34	0.10	0.03	-0.38	0.04	0.42	0.54	-0.52	CPI Food and Beverages
IPC sin alimentos y bebidas	62.2	3.27	2.17	3.75	3.03	0.04	0.14	0.48	0.12	0.02	0.17	0.35	2.09	-0.01	0.35	0.80	0.03	0.00	0.28	1.45	2.76	CPI excluding Food and Beverages
Subyacente sin alimentos y bebidas	42.2	3.25	2.86	3.89	3.43	0.08	0.15	0.11	0.03	0.03	0.04	0.02	2.00	0.14	0.17	1.14	0.13	0.17	0.37	2.14	2.53	Core inflation 2 excluding Food and Beverages
IPC sin alimentos, bebidas y energía	56.4	2.97	2.51	3.49	2.87	0.06	0.17	0.38	-0.01	0.02	0.03	0.29	2.15	-0.13	0.14	0.85	0.01	0.17	0.28	1.32	2.23	CPI excluding Food, Beverages and Energy
IPC Importado	10.8	3.91	0.34	1.30	2.06	-0.07	-0.23	0.17	0.66	-0.15	0.19	-0.12	1.21	0.13	0.37	-0.11	0.45	0.71	1.12	2.69	3.22	Imported inflation

1/ La información de este cuadro se ha actualizado en la Nota Semanal N°25 (5 de julio de 2018). El calendario anual de estas estadísticas se presenta en la página vii de esta Nota.

2/ A partir de la Nota Semanal N° 13 (31 de marzo de 2005) corresponde al IPC excluyendo los alimentos que presentan la mayor variabilidad en la variación mensual de sus precios, así como también pan, arroz, fideos, aceites, combustibles, servicios públicos y de transporte.

Fuente: Instituto Nacional de Estadística e Informática

Elaboración: Gerencia de Información y Análisis Económico - Subgerencia de Estadísticas Macroeconómicas

## ÍNDICE DE PRECIOS AL CONSUMIDOR: CLASIFICACIÓN TRANSABLES - NO TRANSABLES / CONSUMER PRICE INDEX: TRADABLE - NON TRADABLE CLASSIFICATION

(Variación porcentual) <sup>1/</sup> / (Percentage change) <sup>1/</sup>

	Ponderación 2009 = 100	Dic. 2013/ Dic. 2012	Dic. 2014/ Dic. 2013	Dic. 2015/ Dic. 2014	Dic. 2016/ Dic. 2015	2017								Dic. 2017/ Dic. 2016	2018						Jun. 2018/ Dic. 2017	Jun. 2018/ Jun. 2017		
						May.	Jun.	Jul.	Ago.	Set.	Oct.	Nov.	Dic.		Ene.	Feb.	Mar.	Abr.	May.	Jun.				
<b>Índice de Precios al Consumidor</b>	<b>100.0</b>	<b>2.86</b>	<b>3.22</b>	<b>4.40</b>	<b>3.23</b>	<b>-0.42</b>	<b>-0.16</b>	<b>0.20</b>	<b>0.67</b>	<b>-0.02</b>	<b>-0.47</b>	<b>-0.20</b>	<b>0.16</b>	<b>1.36</b>	<b>0.13</b>	<b>0.25</b>	<b>0.49</b>	<b>-0.14</b>	<b>0.02</b>	<b>0.33</b>	<b>1.08</b>	<b>1.43</b>	<b>General Index</b>	
<b>Productos transables</b>	<b>37.3</b>	<b>2.53</b>	<b>2.16</b>	<b>2.90</b>	<b>3.45</b>	<b>0.23</b>	<b>0.09</b>	<b>0.02</b>	<b>0.20</b>	<b>0.17</b>	<b>-0.11</b>	<b>-0.07</b>	<b>-0.20</b>	<b>1.55</b>	<b>-0.02</b>	<b>0.13</b>	<b>0.00</b>	<b>0.19</b>	<b>0.39</b>	<b>0.58</b>	<b>1.27</b>	<b>1.27</b>	<b>Tradables</b>	
Alimentos	11.7	0.98	3.66	3.57	4.42	0.33	0.20	0.01	0.24	-0.20	-0.54	-0.66	-0.56	0.95	-0.27	-0.22	-0.09	0.16	0.16	0.11	-0.16	-1.86	Food	
Textil y calzado	5.5	2.30	2.10	3.08	1.71	0.09	0.14	0.18	0.14	0.12	0.11	0.13	0.14	1.53	0.09	0.17	0.03	0.00	0.09	0.12	0.51	1.34	Textile and Footwear	
Combustibles	2.8	5.95	-5.59	-6.33	0.61	-0.39	-0.39	-0.83	0.71	2.62	0.04	0.54	0.15	3.95	0.91	1.20	-0.40	0.26	1.81	0.66	4.52	7.91	Fuel	
Aparatos electrodomésticos	1.3	-0.08	0.33	3.45	0.54	-0.12	0.02	0.04	-0.03	0.00	-0.02	0.15	-0.03	0.89	0.11	0.16	0.02	0.17	-0.16	0.15	0.45	0.56	Electrical Appliances	
Otros transables	16.0	3.33	2.76	4.03	4.01	0.32	0.08	0.10	0.12	0.08	0.11	0.20	-0.11	1.67	-0.03	0.20	0.11	0.27	0.46	1.11	2.14	2.65	Other Tradables	
<b>Productos no transables</b>	<b>62.7</b>	<b>3.05</b>	<b>3.84</b>	<b>5.26</b>	<b>3.11</b>	<b>-0.79</b>	<b>-0.30</b>	<b>0.30</b>	<b>0.94</b>	<b>-0.12</b>	<b>-0.67</b>	<b>-0.27</b>	<b>0.36</b>	<b>1.26</b>	<b>0.21</b>	<b>0.32</b>	<b>0.76</b>	<b>-0.32</b>	<b>-0.19</b>	<b>0.19</b>	<b>0.98</b>	<b>1.52</b>	<b>Non Tradables</b>	
Alimentos	12.0	-0.08	6.56	7.19	2.03	-3.41	-2.01	0.70	2.52	-0.73	-3.47	-2.12	-0.05	-4.61	1.02	0.34	-0.07	-1.63	-0.47	0.61	-0.22	-3.43	Food	
Servicios	49.0	3.90	3.22	4.87	3.43	-0.11	0.12	0.21	0.57	0.03	0.03	0.18	0.46	2.77	0.02	0.32	0.99	-0.02	-0.13	0.10	1.28	2.78	Services	
Servicios públicos	8.4	2.01	1.25	6.31	3.21	-1.55	0.06	0.19	3.03	0.14	0.02	0.82	0.60	2.74	0.49	1.37	0.13	-0.20	-1.72	-0.24	-0.19	4.77	Utilities	
Otros servicios personales	3.3	2.93	2.12	1.85	2.83	0.10	0.12	0.09	0.21	0.09	0.09	0.02	0.08	1.41	0.16	0.12	0.06	0.07	0.11	0.13	0.66	1.27	Other Personal Services	
Servicios de salud	1.1	4.99	4.43	5.53	5.00	0.07	0.07	0.03	0.06	0.08	-0.01	0.03	0.03	1.83	0.25	0.07	0.37	0.05	0.15	0.06	0.94	1.17	Health	
Servicios de transporte	9.3	3.99	2.53	2.91	1.38	-0.24	-0.05	0.31	-0.05	-0.29	-0.05	0.01	1.79	0.70	-1.41	-0.10	0.22	-0.43	0.32	0.25	-1.17	0.53	Transportation	
Servicios de educación	9.1	4.76	4.51	5.16	4.96	0.00	0.03	0.00	0.08	0.00	0.00	0.00	0.00	4.58	0.05	0.26	4.12	0.12	0.00	0.00	4.56	4.65	Education	
Comida fuera del hogar	11.7	5.23	4.65	5.44	4.61	0.49	0.35	0.20	0.31	0.20	0.08	0.10	0.16	3.65	0.27	0.14	0.20	0.22	0.16	0.26	1.25	2.32	Restaurants	
Alquileres	2.4	3.46	2.63	3.47	1.79	0.21	0.02	0.06	-0.05	0.02	0.07	0.01	0.15	0.38	-0.02	0.14	0.12	-0.03	0.23	0.14	0.58	0.85	Renting	
Otros servicios	3.8	1.43	1.41	3.11	1.48	0.21	0.19	0.88	0.12	-0.02	0.09	0.12	0.07	2.48	1.36	-0.23	0.27	0.00	0.27	0.11	2.26	3.56	Other Services	
Otros no transables	1.7	2.10	2.37	1.81	2.04	0.03	0.14	0.06	0.06	0.09	0.00	0.04	0.11	1.60	0.13	0.10	0.07	0.09	0.09	0.13	0.62	0.98	Others Non Tradables	
<b>Nota:</b>																								
IPC alimentos y bebidas	37.8	2.24	4.83	5.37	3.54	-0.83	-0.45	0.28	0.95	-0.22	-1.18	-0.74	-0.13	0.31	0.34	0.10	0.03	-0.38	0.04	0.42	0.54	-0.52		CPI Food and Beverages
IPC sin alimentos y bebidas	62.2	3.27	2.17	3.75	3.03	-0.14	0.04	0.14	0.48	0.12	0.02	0.17	0.35	2.09	-0.01	0.35	0.80	0.03	0.00	0.28	1.45	2.76		CPI excluding Food and Beverages
Subyacente sin alimentos y bebidas	42.2	3.25	2.86	3.89	3.43	0.14	0.08	0.15	0.11	0.03	0.03	0.04	0.02	2.00	0.14	0.17	1.14	0.13	0.17	0.37	2.14	2.53		Core inflation excluding Food and Beverages
IPC sin alimentos y energía	56.4	2.97	2.51	3.49	2.87	0.08	0.06	0.17	0.38	-0.01	0.02	0.03	0.29	2.15	-0.13	0.14	0.85	0.01	0.17	0.28	1.32	2.23		CPI excluding food and energy
IPC Importado	10.8	3.91	0.34	1.30	2.06	0.35	-0.07	-0.23	0.17	0.66	-0.15	0.19	-0.12	1.21	0.13	0.37	-0.11	0.45	0.71	1.12	2.69	3.22		Imported inflation

1/ La información de este cuadro se ha actualizado en la Nota Semanal N°25 (5 de julio de 2018). El calendario anual de estas estadísticas se presenta en la página vii de esta Nota.

Fuente: Instituto Nacional de Estadística e Informática

Elaboración: Gerencia de Información y Análisis Económico - Subgerencia de Estadísticas Macroeconómicas

**ÍNDICES DE LOS PRINCIPALES PRECIOS Y TARIFAS/  
MAIN PRICES AND RATES INDEXES**

 (Año 1994 = 100) <sup>1/</sup> / (Year 1994 = 100) <sup>1/</sup>

	2016	2017												2018						Var.porcentual		
	Dic.	Ene.	Feb.	Mar.	Abr.	May.	Jun.	Jul.	Ago.	Set.	Oct.	Nov.	Dic.	Ene.	Feb.	Mar.	Abr.	May.	Jun.	Jun.2018/ May.2018	Jun.2018/ Jun.2017	
<b>ÍNDICE REAL</b>																						<b>REAL INDEX</b>
<b>I. PRECIOS DE COMBUSTIBLES <sup>2/</sup></b>																						<b>I. FUEL PRICES <sup>2/</sup></b>
Gasohol 84 oct.	78,0	82,5	81,3	79,6	80,0	79,9	79,1	77,6	78,3	83,6	83,5	83,4	83,1	83,8	85,3	83,9	84,1	88,3	90,3	2,3	14,1	84-octane gasohol
Gasohol 90 oct.	77,9	81,2	79,6	77,6	77,8	77,0	76,6	75,0	75,9	80,3	79,7	79,6	79,4	80,2	82,1	80,4	80,8	84,9	86,2	1,6	12,6	90-octane gasohol
Gasohol 95 oct.	77,4	80,5	78,8	77,0	77,1	76,8	76,4	73,2	73,9	78,8	77,8	78,1	77,8	78,7	80,3	78,7	79,7	82,6	83,3	0,9	9,1	95-octane gasohol
Gasohol 97 oct.	77,6	80,4	79,1	77,4	77,5	77,1	76,8	75,8	76,4	81,0	80,1	79,7	79,4	79,8	81,4	80,0	80,7	82,7	83,4	0,9	8,6	97-octane gasohol
Gas doméstico <sup>3/</sup>	87,7	87,7	87,5	86,6	86,9	87,3	87,4	87,3	86,9	87,3	88,2	89,1	89,2	89,8	90,0	89,7	89,8	90,0	89,5	-0,6	2,3	Domestic gas <sup>3/</sup>
Petróleo Diesel	75,6	79,2	79,0	77,9	78,1	78,3	78,3	76,4	75,4	76,7	77,0	80,7	80,7	84,4	84,4	83,8	83,7	87,5	88,4	1,0	12,9	Diesel fuel
GLP vehicular	77,4	81,2	84,3	85,4	81,7	79,9	77,2	76,0	75,5	77,7	83,6	85,4	85,8	85,7	87,1	87,8	86,3	86,3	87,1	0,9	12,8	LPG vehicle use
GNV	87,5	87,3	87,0	85,3	85,5	85,9	85,4	85,3	84,1	84,1	84,5	84,7	84,6	85,0	84,8	83,8	84,5	85,6	85,4	-0,3	-0,1	NGV
<b>II. TARIFAS ELÉCTRICAS <sup>4/</sup></b>																						<b>II. ELECTRIC TARIFFS <sup>4/</sup></b>
Residencial	121,8	121,0	117,7	116,1	116,4	112,8	113,1	113,4	114,6	115,0	115,6	117,9	119,3	120,5	123,2	123,5	123,7	118,2	117,8	-0,3	4,2	Residential
Industrial	137,0	136,1	131,1	129,2	129,5	125,1	125,8	126,9	129,1	129,7	130,4	134,0	136,0	137,3	142,8	143,2	143,4	137,5	137,0	-0,3	9,0	Industrial
<b>III. TARIFAS DE AGUA <sup>5/</sup></b>																						<b>III. WATER TARIFFS <sup>5/</sup></b>
Doméstica	107,5	109,0	110,3	108,9	109,1	109,6	109,8	109,6	112,6	112,6	113,1	113,4	113,2	113,0	112,8	112,2	112,4	112,3	112,0	-0,3	2,0	Residential
<b>IV. TARIFAS TELEFÓNICAS <sup>6/</sup></b>																						<b>IV. TELEPHONE TARIFFS <sup>6/</sup></b>
Servicio local	59,7	59,5	59,4	58,6	58,7	59,0	59,1	59,0	58,6	58,6	58,9	59,0	58,9	58,8	58,7	57,1	55,9	55,9	54,4	-2,6	-7,9	Local service

1/ Actualizado en la Nota Semanal N°26 del 12 de julio de 2018.

2/ Precio promedio mensual al consumidor.

3/ Balón de GLP de 10 kg.

4/ Tarifa eléctrica doméstica para un consumo de 100 Kw.h por mes. Para el consumo industrial se considera la tarifa MT2, según pliego de Osinergrmin.

5/ Consumo doméstico de 30 metros cúbicos. Incluye servicio de alcantarillado y pago de IGV.

6/ Incluye 102 llamadas locales.

Fuente: INEI y Osinergrmin

Elaboración: Gerencia de Información y Análisis Económico - Subgerencia de Estadísticas Macroeconómicas.



BALANZA COMERCIAL /  
TRADE BALANCE(Valores FOB en millones de US\$) <sup>1/</sup> / (FOB values in millions of US\$) <sup>1/</sup>

	2017								2018					May.18/May.17		Enero-Mayo				
	May.	Jun.	Jul.	Ago.	Set.	Oct.	Nov.	Dic.	Ene.	Feb.	Mar.	Abr.	May.	Flujo	Var.%	2017	2018	Flujo	Var.%	
<b>1. EXPORTACIONES 2/</b>	3 533	3 855	3 427	4 033	4 306	3 918	4 153	4 397	4 021	3 622	4 142	3 919	4 114	580	16,4	16 828	19 818	2 990	17,8	<b>1. EXPORTS 2/</b>
Productos tradicionales	2 561	2 902	2 438	3 003	3 298	2 881	3 089	3 159	2 879	2 624	3 110	2 877	2 993	432	16,9	12 354	14 483	2 129	17,2	<i>Traditional products</i>
Productos no tradicionales	964	943	982	1 020	994	1 025	1 052	1 225	1 129	988	1 017	1 028	1 109	145	15,1	4 423	5 271	848	19,2	<i>Non-traditional products</i>
Otros	9	11	8	11	13	13	11	13	13	10	15	14	12	3	33,3	51	64	13	25,7	<i>Other products</i>
<b>2. IMPORTACIONES</b>	3 171	3 066	3 200	3 502	3 301	3 596	3 532	3 317	3 407	3 111	3 518	3 459	3 655	485	15,3	15 139	17 150	2 011	13,3	<b>2. IMPORTS</b>
Bienes de consumo	793	774	790	878	834	889	851	746	742	754	858	800	824	31	3,9	3 573	3 978	405	11,3	<i>Consumer goods</i>
Insumos	1 442	1 393	1 386	1 592	1 506	1 656	1 595	1 627	1 693	1 499	1 650	1 690	1 827	385	26,7	7 195	8 359	1 164	16,2	<i>Raw materials and intermediate goods</i>
Bienes de capital	928	892	1 004	1 025	950	1 041	1 065	938	937	850	1 002	963	995	68	7,3	4 292	4 747	455	10,6	<i>Capital goods</i>
Otros bienes	8	8	20	7	11	9	20	6	36	7	8	6	9	1	14,7	79	66	-13	-16,8	<i>Other goods</i>
<b>3. BALANZA COMERCIAL</b>	<b>363</b>	<b>789</b>	<b>227</b>	<b>532</b>	<b>1 005</b>	<b>322</b>	<b>621</b>	<b>1 081</b>	<b>614</b>	<b>511</b>	<b>624</b>	<b>460</b>	<b>458</b>			<b>1 689</b>	<b>2 668</b>			<b>3. TRADE BALANCE</b>
Nota:																				
Variación porcentual respecto a similar período del año anterior: 3/																				
(Año 2007 = 100)																				
Índice de precios de X	9,7	8,6	5,7	11,8	15,6	17,2	16,1	13,1	16,9	11,1	9,8	17,5	16,4			13,7	13,7			<i>Export Nominal Price Index</i>
Índice de precios de M	5,4	3,3	2,9	3,9	4,8	5,0	6,0	5,1	6,0	4,9	5,3	6,9	8,9			6,7	5,5			<i>Import Nominal Price Index</i>
Términos de intercambio	4,1	5,1	2,7	7,6	10,3	11,6	9,5	7,6	10,3	5,9	4,3	9,9	6,8			6,6	7,8			<i>Terms of Trade</i>
Índice de volumen de X	12,7	31,3	-3,3	10,7	14,6	-5,9	5,6	-5,1	4,1	-8,6	14,6	6,6	0,1			10,4	2,6			<i>Export Volume Index</i>
Índice de volumen de M	8,7	2,8	12,6	6,4	-1,0	7,3	10,4	4,3	8,2	4,4	5,1	8,7	5,8			2,1	4,7			<i>Import Volume Index</i>
Índice de valor de X	23,6	42,6	2,3	23,8	32,5	10,3	22,6	7,3	21,7	1,5	25,8	25,2	16,4			25,4	17,8			<i>Export Value Index</i>
Índice de valor de M	14,5	6,1	15,9	10,5	3,8	12,7	17,1	9,7	14,7	9,5	10,6	16,2	15,3			8,9	13,3			<i>Import Value Index</i>

1/ Preliminar. La información de este cuadro se ha actualizado en la Nota Semanal N° 25 (5 de julio de 2018).

El calendario anual de publicación de estas estadísticas se presenta en la página vii de esta Nota.

2/ Incluye estimación de exportaciones de oro no registradas por Aduanas.

3/ Calculado a partir de un Índice de Precio de Laspeyres modificado con encadenamiento anual. X: Exportaciones; M: Importaciones.

Fuente: BCRP, Sunat, Zofratacna, Banco de la Nación y empresas.

Elaboración: Gerencia de Información y Análisis Económico - Subgerencia de Estadísticas Macroeconómicas.

**EXPORTACIONES POR GRUPO DE PRODUCTOS /  
EXPORTS**

(Valores FOB en millones de US\$) <sup>1/</sup> / (FOB values in millions of US\$) <sup>1/</sup>

	2017								2018					May.18/May.17		Enero-Mayo				
	May.	Jun.	Jul.	Ago.	Set.	Oct.	Nov.	Dic.	Ene.	Feb.	Mar.	Abr.	May.	Flujo	Var.%	2017	2018	Flujo	Var.%	
<b>1. Productos tradicionales</b>	<b>2 561</b>	<b>2 902</b>	<b>2 438</b>	<b>3 003</b>	<b>3 298</b>	<b>2 881</b>	<b>3 089</b>	<b>3 159</b>	<b>2 879</b>	<b>2 624</b>	<b>3 110</b>	<b>2 877</b>	<b>2 993</b>	<b>432</b>	<b>16,9</b>	<b>12 354</b>	<b>14 483</b>	<b>2 129</b>	<b>17,2</b>	<b>1. Traditional products</b>
Pesqueros	110	315	299	168	88	39	23	9	11	127	169	71	260	150	136,1	847	638	-208	-24,6	Fishing
Agrícolas	30	40	66	97	114	145	124	89	47	35	15	16	21	-9	-29,7	144	135	-9	-6,4	Agricultural
Mineros 2/	2 171	2 347	1 849	2 432	2 828	2 384	2 604	2 660	2 393	2 235	2 583	2 496	2 400	230	10,6	10 055	12 108	2 053	20,4	Mineral 2/
Petróleo y gas natural	250	200	224	306	268	312	338	401	427	227	343	294	311	61	24,5	1 309	1 602	293	22,4	Petroleum and natural gas
<b>2. Productos no tradicionales</b>	<b>964</b>	<b>943</b>	<b>982</b>	<b>1 020</b>	<b>994</b>	<b>1 025</b>	<b>1 052</b>	<b>1 225</b>	<b>1 129</b>	<b>988</b>	<b>1 017</b>	<b>1 028</b>	<b>1 109</b>	<b>145</b>	<b>15,1</b>	<b>4 423</b>	<b>5 271</b>	<b>848</b>	<b>19,2</b>	<b>2. Non-traditional products</b>
Agropecuarios	407	387	440	448	420	467	509	638	582	401	370	389	456	50	12,2	1 805	2 199	394	21,8	Agriculture and livestock
Pesqueros	99	122	85	76	60	56	65	86	87	101	129	131	155	56	56,4	495	603	108	21,7	Fishing
Textiles	97	101	118	110	124	112	104	114	101	103	120	111	113	16	16,8	485	549	64	13,2	Textile
Maderas y papeles, y sus manufacturas	30	27	27	29	31	28	27	29	25	26	27	32	29	0	-0,2	142	139	-3	-2,1	Timbers and papers, and its manufactures
Químicos	114	113	112	119	127	124	123	124	121	130	127	133	132	18	15,6	538	642	105	19,5	Chemical
Minerales no metálicos	53	54	49	59	49	60	52	54	47	44	53	51	48	-5	-8,9	210	244	34	16,2	Non-metallic minerals
Sidero-metalúrgicos y joyería	108	91	97	113	125	116	106	117	110	123	126	122	117	9	8,7	505	598	93	18,5	Basic metal industries and jewelry
Metal-mecánicos	45	37	38	49	47	49	52	49	47	45	50	44	45	0	0,2	190	231	41	21,5	Fabricated metal products and machinery
Otros 3/	11	11	15	16	12	13	15	13	10	14	14	16	12	1	10,8	54	67	13	23,8	Other products 3/
<b>3. Otros 4/</b>	<b>9</b>	<b>11</b>	<b>8</b>	<b>11</b>	<b>13</b>	<b>13</b>	<b>11</b>	<b>13</b>	<b>13</b>	<b>10</b>	<b>15</b>	<b>14</b>	<b>12</b>	<b>3</b>	<b>33,3</b>	<b>51</b>	<b>64</b>	<b>13</b>	<b>25,7</b>	<b>3. Other products 4/</b>
<b>4. TOTAL EXPORTACIONES</b>	<b>3 533</b>	<b>3 855</b>	<b>3 427</b>	<b>4 033</b>	<b>4 306</b>	<b>3 918</b>	<b>4 153</b>	<b>4 397</b>	<b>4 021</b>	<b>3 622</b>	<b>4 142</b>	<b>3 919</b>	<b>4 114</b>	<b>580</b>	<b>16,4</b>	<b>16 828</b>	<b>19 818</b>	<b>2 990</b>	<b>17,8</b>	<b>4. TOTAL EXPORTS</b>
Nota: <b>ESTRUCTURA PORCENTUAL (%)</b>																				Note: <b>IN PERCENT OF TOTAL (%)</b>
Pesqueros	3,1	8,2	8,7	4,2	2,0	1,0	0,6	0,2	0,3	3,5	4,1	1,8	6,3			5,0	3,2			Fishing
Agrícolas	0,9	1,0	1,9	2,4	2,7	3,7	3,0	2,0	1,2	1,0	0,4	0,4	0,5			0,9	0,7			Agricultural products
Mineros	61,4	60,9	53,9	60,3	65,7	60,9	62,7	60,5	59,5	61,7	62,3	63,7	58,3			59,7	61,1			Mineral products
Petróleo y gas natural	7,1	5,2	6,5	7,6	6,2	8,0	8,1	9,1	10,6	6,3	8,3	7,5	7,6			7,8	8,1			Petroleum and natural gas
TRADICIONALES	72,5	75,3	71,0	74,5	76,6	73,6	74,4	71,8	71,6	72,5	75,1	73,4	72,7			73,4	73,1			TRADITIONAL PRODUCTS
NO TRADICIONALES	27,3	24,5	28,7	25,3	23,1	26,2	25,3	27,9	28,1	27,3	24,6	26,2	27,0			26,3	26,6			NON-TRADITIONAL PRODUCTS
OTROS	0,2	0,2	0,3	0,2	0,3	0,2	0,3	0,3	0,3	0,2	0,3	0,4	0,3			0,3	0,3			OTHER PRODUCTS
TOTAL	100,0	100,0	100,0	100,0	100,0	100,0	100,0	100,0	100,0	100,0	100,0	100,0	100,0			100,0	100,0			TOTAL

1/ Preliminar. La información de este cuadro se ha actualizado en la Nota Semanal N° 25 (5 de julio de 2018).

El calendario anual de publicación de estas estadísticas se presenta en la página vii de esta Nota.

2/ Incluye estimación de exportaciones de oro no registradas por Aduanas.

3/ Incluye pieles y cueros y artesanías, principalmente.

4/ Comprende la venta de combustibles y alimentos a naves extranjeras y la reparación de bienes de capital.

Fuente: BCRP, Sunat y empresas.

Elaboración: Gerencia de Información y Análisis Económico - Subgerencia de Estadísticas Macroeconómicas.

## EXPORTACIONES DE PRODUCTOS TRADICIONALES / TRADITIONAL EXPORTS

(Valores FOB en millones de US\$) <sup>1/</sup> / (FOB values in millions of US\$) <sup>1/</sup>

	2017								2018					May.18/May.17		Enero-Mayo				
	May.	Jun.	Jul.	Ago.	Set.	Oct.	Nov.	Dic.	Ene.	Feb.	Mar.	Abr.	May.	Flujo	Var.%	2017	2018	Flujo	Var.%	
<b>PESQUEROS</b>	<b>110</b>	<b>315</b>	<b>299</b>	<b>168</b>	<b>88</b>	<b>39</b>	<b>23</b>	<b>9</b>	<b>11</b>	<b>127</b>	<b>169</b>	<b>71</b>	<b>260</b>	<b>150</b>	<b>136,1</b>	<b>847</b>	<b>638</b>	<b>-208</b>	<b>-24,6</b>	<b>FISHING</b>
Harina de pescado	86	286	254	136	58	17	10	3	4	81	145	35	250	164	191,1	694	515	-179	-25,8	Fishmeal
Volumen (miles tm)	60,2	200,7	186,5	100,6	41,6	12,4	7,5	2,7	3,6	57,9	101,2	24,2	156,5	96,2	159,8	478,6	343,4	-135,2	-28,2	Volume (thousand mt)
Precio (US\$/tm)	1 424,9	1 423,2	1 364,6	1 353,9	1 392,5	1 343,7	1 335,2	1 238,3	1 185,3	1 394,0	1 433,3	1 464,9	1 596,7	171,8	12,1	1 450,4	1 500,8	50,3	3,5	Price (US\$/mt)
Aceite de pescado	24	29	44	32	30	23	13	6	7	47	24	35	10	-14	-57,8	153	123	-30	-19,4	Fish oil
Volumen (miles tm)	11,1	17,4	29,0	16,8	16,4	11,2	5,2	2,1	2,3	16,3	8,5	13,6	3,8	-7,3	-65,8	72,8	44,5	-28,3	-38,9	Volume (thousand mt)
Precio (US\$/tm)	2 196,3	1 669,2	1 519,8	1 911,7	1 839,0	2 049,3	2 567,5	2 575,0	3 072,6	2 864,9	2 768,6	2 609,8	2 715,9	519,6	23,7	2 095,1	2 766,5	671,4	32,0	Price (US\$/mt)
<b>AGRÍCOLAS</b>	<b>30</b>	<b>40</b>	<b>66</b>	<b>97</b>	<b>114</b>	<b>145</b>	<b>124</b>	<b>89</b>	<b>47</b>	<b>35</b>	<b>15</b>	<b>16</b>	<b>21</b>	<b>-9</b>	<b>-29,7</b>	<b>144</b>	<b>135</b>	<b>-9</b>	<b>-6,4</b>	<b>AGRICULTURAL PRODUCTS</b>
Algodón	0	0	0	0	0	0	0	0	0	0	0	0	1	0	182,1	1	1	0	-0,8	Cotton
Volumen (miles tm)	0,1	0,0	0,1	0,1	0,0	0,0	0,0	0,0	0,0	0,0	0,0	0,1	0,2	0,1	119,5	0,5	0,3	-0,1	-24,1	Volume (thousand mt)
Precio (US\$/tm)	2 041,4	2 364,6	1 895,7	2 130,5	7 429,9	4 230,3	0,0	0,0	0,0	1 663,3	1 633,3	2 301,8	2 623,0	581,6	28,5	1 836,0	2 399,2	563,2	30,7	Price (US\$/mt)
Azúcar	0	0	0	0	1	8	2	1	0	5	0	0	0	0	-86,8	7	5	-1	-21,0	Sugar
Volumen (miles tm)	0,4	0,0	0,0	0,0	1,6	15,4	3,8	1,9	0,4	10,6	0,0	0,0	0,1	-0,4	-86,2	11,6	11,0	-0,5	-4,6	Volume (thousand mt)
Precio (US\$/tm)	679,4	600,7	708,5	849,6	514,6	493,3	525,9	537,7	557,0	480,0	725,1	1 408,7	647,5	-31,9	-4,7	585,1	484,6	-100,5	-17,2	Price (US\$/mt)
Café	25	37	64	93	111	117	105	77	41	24	10	7	15	-10	-40,7	103	98	-5	-5,0	Coffee
Volumen (miles tm)	8,7	13,2	21,9	31,5	37,5	36,6	28,0	21,0	15,5	9,4	4,5	3,2	5,7	-3,0	-34,3	36,4	38,4	2,1	5,6	Volume (thousand mt)
Precio (US\$/tm)	2 838,8	2 809,4	2 908,9	2 954,9	2 949,9	2 955,7	2 852,0	2 767,0	2 657,8	2 546,9	2 265,8	2 349,2	2 564,4	-274,3	-9,7	2 830,3	2 545,1	-285,2	-10,1	Price (US\$/mt)
Resto de agrícolas <sup>2/</sup>	5	3	2	4	3	20	16	11	6	6	5	8	6	1	18,8	33	31	-3	-7,8	Other agricultural products <sup>2/</sup>
<b>MINEROS</b>	<b>2 171</b>	<b>2 347</b>	<b>1 849</b>	<b>2 432</b>	<b>2 828</b>	<b>2 384</b>	<b>2 604</b>	<b>2 660</b>	<b>2 393</b>	<b>2 235</b>	<b>2 583</b>	<b>2 496</b>	<b>2 400</b>	<b>230</b>	<b>10,6</b>	<b>10 055</b>	<b>12 108</b>	<b>2 053</b>	<b>20,4</b>	<b>MINERAL PRODUCTS</b>
Cobre	1 082	1 186	838	1 183	1 501	1 215	1 416	1 373	1 225	1 094	1 352	1 377	1 257	175	16,2	5 061	6 305	1 244	24,6	Copper
Volumen (miles tm)	224,1	244,1	170,5	225,3	266,9	208,3	235,0	235,4	201,7	185,8	239,2	219,6	212,6	-11,5	-5,1	1 023,4	1 058,9	35,5	3,5	Volume (thousand mt)
Precio (¢US\$/lb.)	219,0	220,4	222,9	238,2	255,1	264,7	273,4	264,6	275,5	267,0	256,4	284,3	268,1	49,1	22,4	224,3	270,1	45,8	20,4	Price (¢US\$/lb.)
Estaño	34	27	31	34	31	33	26	28	33	24	28	35	29	-5	-14,6	159	151	-8	-5,2	Tin
Volumen (miles tm)	1,7	1,4	1,6	1,7	1,5	1,6	1,3	1,5	1,6	1,1	1,3	1,6	1,4	-0,4	-21,7	8,0	7,0	-1,0	-12,2	Volume (thousand mt)
Precio (¢US\$/lb.)	904,6	897,2	892,1	893,1	930,1	942,3	876,6	850,2	931,8	980,2	985,1	980,7	986,3	81,8	9,0	900,1	971,3	71,2	7,9	Price (¢US\$/lb.)
Hierro	43	28	31	37	41	6	47	39	48	52	50	28	46	3	6,5	197	224	27	13,7	Iron
Volumen (millones tm)	1,2	1,1	0,8	0,8	1,2	0,2	1,5	1,2	1,5	1,4	1,6	1,1	1,5	0,2	19,9	4,8	7,0	2,2	45,8	Volume (million mt)
Precio (US\$/tm)	35,5	26,3	39,0	44,9	35,0	38,3	32,0	33,7	31,1	37,7	31,9	26,4	31,6	-4,0	-11,2	41,0	32,0	-9,0	-22,0	Price (US\$/mt)
Oro <sup>3/</sup>	603	727	616	814	786	674	663	694	701	593	701	625	680	78	12,9	3 005	3 300	295	9,8	Gold <sup>3/</sup>
Volumen (miles oz.tr.)	483,7	576,9	498,5	635,8	597,4	526,4	517,2	549,5	527,2	444,8	529,1	468,1	522,1	38,4	7,9	2 434,6	2 491,3	56,7	2,3	Volume (thousand oz.T)
Precio (US\$/oz.tr.)	1 245,9	1 259,4	1 236,2	1 281,1	1 315,0	1 279,5	1 282,8	1 263,9	1 330,2	1 332,0	1 324,7	1 334,7	1 303,3	57,4	4,6	1 234,2	1 324,6	90,3	7,3	Price (US\$/oz.T)
Plata refinada	10	11	10	10	9	12	11	11	11	9	11	11	12	2	22,9	45	52	7	15,5	Silver (refined)
Volumen (millones oz.tr.)	0,6	0,6	0,6	0,6	0,5	0,7	0,6	0,7	0,7	0,5	0,6	0,6	0,7	0,2	27,2	2,6	3,2	0,5	20,2	Volume (million oz.T)
Precio (US\$/oz.tr.)	17,1	17,0	16,3	16,4	17,3	17,2	17,0	16,5	16,6	17,0	16,6	16,6	16,5	-0,6	-3,4	17,3	16,6	-0,7	-4,0	Price (US\$/oz.T)
Plomo <sup>4/</sup>	139	149	134	161	185	168	161	160	129	168	125	137	125	-14	-9,8	589	684	95	16,1	Lead <sup>4/</sup>
Volumen (miles tm)	74,8	80,4	69,1	79,7	89,4	79,8	77,4	76,6	58,9	77,3	60,4	66,8	60,7	-14,1	-18,9	303,9	324,0	20,1	6,6	Volume (thousand mt)
Precio (¢US\$/lb.)	84,0	84,2	88,0	91,9	93,9	95,4	94,6	94,6	99,3	98,5	93,8	93,2	93,4	9,4	11,1	87,9	95,7	7,8	8,9	Price (¢US\$/lb.)
Zinc	229	189	155	156	234	235	243	299	212	252	253	236	209	-19	-8,5	866	1 163	296	34,2	Zinc
Volumen (miles tm)	125,7	106,3	85,0	83,9	109,3	110,6	113,3	131,7	96,0	108,7	111,8	106,3	93,7	-32,0	-25,4	500,1	516,6	16,5	3,3	Volume (thousand mt)
Precio (¢US\$/lb.)	82,6	80,5	82,6	84,4	97,0	96,3	97,3	103,0	100,0	105,0	102,8	100,8	101,3	18,8	22,7	78,6	102,1	23,5	29,9	Price (¢US\$/lb.)
Molibdeno	30	27	30	29	37	39	36	43	33	44	61	47	41	12	39,8	121	225	104	85,6	Molybdenum
Volumen (miles tm)	1,9	1,8	2,4	2,2	2,4	2,5	2,5	2,9	1,6	2,1	2,6	1,9	1,8	0,0	-0,7	8,5	10,1	1,6	18,4	Volume (thousand mt)
Precio (¢US\$/lb.)	723,6	684,5	573,5	596,1	706,6	708,1	669,4	669,7	894,2	964,2	1 048,4	1 104,0	1 018,8	295,1	40,8	644,8	1 011,2	366,5	56,8	Price (¢US\$/lb.)
Resto de mineros <sup>5/</sup>	2	4	4	5	4	3	0	12	2	0	2	0	0	-2	-89,3	12	5	-7	-59,3	Other mineral products <sup>5/</sup>
<b>PETRÓLEO Y GAS NATURAL</b>	<b>250</b>	<b>200</b>	<b>224</b>	<b>306</b>	<b>268</b>	<b>312</b>	<b>338</b>	<b>401</b>	<b>427</b>	<b>227</b>	<b>343</b>	<b>294</b>	<b>311</b>	<b>61</b>	<b>24,5</b>	<b>1 309</b>	<b>1 602</b>	<b>293</b>	<b>22,4</b>	<b>PETROLEUM AND NATURAL GAS</b>
Petróleo crudo y derivados	196	156	200	237	207	256	245	274	325	195	255	194	226	30	15,3	1 011	1 195	184	18,1	Petroleum and derivatives
Volumen (millones bs.)	4,2	3,9	4,2	4,7	3,7	4,6	3,8	4,5	5,0	3,2	4,2	3,0	3,1	-1,1	-25,1	20,5	18,5	-1,9	-9,4	Volume (million bbl)
Precio (US\$/b)	46,6	39,8	48,0	50,5	56,2	55,5	63,7	61,2	64,6	60,6	61,2	65,3	71,8	25,2	54,0	49,4	64,5	15,0	30,4	Price (US\$/bbl)
Gas natural	54	43	24	69	61	56	94	128	102	32	88	100	85	31	58,5	298	407	109	36,8	Natural gas
Volumen (miles m3)	854,7	650,4	435,7	973,1	736,8	684,6	881,5	922,4	751,6	286,9	724,9	920,7	690,3	-164,4	-19,2	3 937,6	3 374,4	-563,3	-14,3	Volume (thousand m3)
Precio (US\$/m3)	62,7	66,8	54,8	71,1	82,8	81,3	106,1	138,7	135,4	111,3	121,4	108,9	123,1	60,4	96,3	75,6	120,6	45,0	59,6	Price (US\$/m3)
<b>PRODUCTOS TRADICIONALES</b>	<b>2 561</b>	<b>2 902</b>	<b>2 438</b>	<b>3 003</b>	<b>3 298</b>	<b>2 881</b>	<b>3 089</b>	<b>3 159</b>	<b>2 879</b>	<b>2 624</b>	<b>3 110</b>	<b>2 877</b>	<b>2 993</b>	<b>432</b>	<b>16,9</b>	<b>12 354</b>	<b>14 483</b>	<b>2 129</b>	<b>17,2</b>	<b>TRADITIONAL PRODUCTS</b>

<sup>1/</sup> Preliminar. La información de este cuadro se ha actualizado en la Nota Semanal N° 25 (5 de julio de 2018).  
El calendario anual de publicación de estas estadísticas se presenta en la página vii de esta Nota.

<sup>2/</sup> Comprende hoja de coca y derivados, melazas, lanas y pieles.

<sup>3/</sup> Incluye estimación de exportaciones de oro no registradas por Aduanas.

<sup>4/</sup> Incluye contenido de plata.

<sup>5/</sup> Incluye bismuto y tungsteno, principalmente.

Fuente: BCRP y Sunat.

EXPORTACIONES DE PRODUCTOS NO TRADICIONALES /  
NON - TRADITIONAL EXPORTS

(Valores FOB en millones de US\$) <sup>1/</sup> / (FOB values in millions of US\$) <sup>1/</sup>

	2017								2018					May.18/May.17		Enero-Mayo				
	May.	Jun.	Jul.	Ago.	Set.	Oct.	Nov.	Dic.	Ene.	Feb.	Mar.	Abr.	May.	Flujo	Var. %	2017	2018	Flujo	Var. %	
<b>AGROPECUARIOS</b>	<b>407</b>	<b>387</b>	<b>440</b>	<b>448</b>	<b>420</b>	<b>467</b>	<b>509</b>	<b>638</b>	<b>582</b>	<b>401</b>	<b>370</b>	<b>389</b>	<b>456</b>	<b>50</b>	<b>12,2</b>	<b>1 805</b>	<b>2 199</b>	<b>394</b>	<b>21,8</b>	<b>AGRICULTURE AND LIVESTOCK</b>
Legumbres	64	59	91	97	135	144	139	132	100	62	64	61	73	9	14,4	327	359	32	9,8	Vegetables
Frutas	218	204	231	211	147	185	235	376	365	224	186	199	246	28	12,9	922	1 219	297	32,2	Fruits
Productos vegetales diversos	52	47	38	42	39	43	48	51	46	43	45	56	57	5	10,2	209	247	37	17,8	Other vegetables
Cereales y sus preparaciones	25	25	26	29	30	28	30	26	23	21	23	25	25	0	0,5	108	117	9	8,7	Cereal and its preparations
Té, café, cacao y esencias	23	28	32	46	45	38	33	30	29	30	29	24	32	10	41,6	116	144	28	23,9	Tea, coffee, cacao and
Resto	26	24	23	23	25	29	24	23	19	22	23	25	24	-3	- 10,3	122	112	-10	- 8,1	Other
<b>PESQUEROS</b>	<b>99</b>	<b>122</b>	<b>85</b>	<b>76</b>	<b>60</b>	<b>56</b>	<b>65</b>	<b>86</b>	<b>87</b>	<b>101</b>	<b>129</b>	<b>131</b>	<b>155</b>	<b>56</b>	<b>56,4</b>	<b>495</b>	<b>603</b>	<b>108</b>	<b>21,7</b>	<b>FISHING</b>
Crustáceos y moluscos congelados	51	65	43	40	33	35	34	35	30	39	69	69	84	32	63,1	435	290	50	20,7	Frozen crustaceans and molluscs
Pescado congelado	19	12	10	10	11	9	19	32	42	32	26	19	18	-1	- 5,2	126	137	11	8,7	Frozen fish
Preparaciones y conservas	24	40	26	20	13	9	8	16	12	26	30	39	49	25	105,0	108	157	49	45,1	Preparations and canned food
Pescado seco	3	3	4	4	2	2	3	3	2	2	2	3	3	0	0,9	13	13	0	- 1,1	Fish
Resto	2	2	2	2	1	1	1	0	1	1	2	2	1	-1	- 30,2	9	7	-2	- 18,3	Other
<b>TEXTILES</b>	<b>97</b>	<b>101</b>	<b>118</b>	<b>110</b>	<b>124</b>	<b>112</b>	<b>104</b>	<b>114</b>	<b>101</b>	<b>103</b>	<b>120</b>	<b>111</b>	<b>113</b>	<b>16</b>	<b>16,8</b>	<b>485</b>	<b>549</b>	<b>64</b>	<b>13,2</b>	<b>TEXTILE</b>
Prendas de vestir y otras confecciones	66	69	87	78	88	78	73	84	74	72	84	74	70	4	6,5	343	375	32	9,3	Clothes and other garments
Tejidos	12	13	14	12	15	13	11	12	11	11	14	16	13	1	8,5	62	64	2	3,2	Fabrics
Fibras textiles	10	12	8	10	11	11	10	10	8	12	12	13	19	9	91,2	42	64	22	51,3	Textile fibers
Hilados	9	7	9	9	9	9	9	8	8	8	10	9	11	2	22,7	38	46	8	21,7	Yarns
<b>MADERAS Y PAPELES, Y SUS MANUFACTURAS</b>	<b>30</b>	<b>27</b>	<b>27</b>	<b>29</b>	<b>31</b>	<b>28</b>	<b>27</b>	<b>29</b>	<b>25</b>	<b>26</b>	<b>27</b>	<b>32</b>	<b>29</b>	<b>0</b>	<b>- 0,2</b>	<b>142</b>	<b>139</b>	<b>-3</b>	<b>- 2,1</b>	<b>TIMBERS AND PAPERS, AND ITS MANUFACTURES</b>
Madera en bruto o en láminas	8	9	7	8	9	9	9	8	5	8	8	10	9	1	13,6	39	41	1	3,0	Timber
Artículos impresos	4	4	4	5	4	5	4	4	6	5	4	4	4	0	0,4	22	22	0	0,9	Printed materials
Manufacturas de papel y cartón	15	12	13	14	15	12	12	14	12	11	12	15	14	-1	- 3,9	69	64	-5	- 6,7	Manufacturings of paper and card board
Manufacturas de madera	2	1	2	1	1	2	2	2	1	2	2	2	1	0	- 21,0	7	8	1	15,5	Timber manufacturing
Muebles de madera, y sus partes	0	0	0	0	0	0	0	0	0	0	1	0	0	0	- 26,9	1	2	1	39,3	Wooden furniture
Resto	1	1	1	0	0	0	0	0	0	0	1	0	0	0	- 12,0	3	2	-1	- 45,6	Other
<b>QUÍMICOS</b>	<b>114</b>	<b>113</b>	<b>112</b>	<b>119</b>	<b>127</b>	<b>124</b>	<b>123</b>	<b>124</b>	<b>121</b>	<b>130</b>	<b>127</b>	<b>133</b>	<b>132</b>	<b>18</b>	<b>15,6</b>	<b>538</b>	<b>642</b>	<b>105</b>	<b>19,5</b>	<b>CHEMICAL</b>
Productos químicos orgánicos e inorgánicos	26	31	31	30	38	33	36	36	37	43	33	42	40	14	53,7	127	195	68	53,2	Organic and inorganic chemicals
Artículos manufacturados de plástico	12	11	11	12	12	13	14	16	12	13	15	12	14	2	14,9	60	66	7	11,1	Plastic manufacturing
Materias tintóreas, curtiéntes y colorantes	16	14	14	14	13	15	13	14	15	15	16	12	15	0	- 0,2	67	74	7	10,4	Dyeing, tanning and coloring products
Manufacturas de caucho	7	7	6	4	7	6	6	7	6	5	4	7	7	0	2,0	32	29	-2	- 7,4	Rubber manufacturing
Aceites esenciales, prod.de tocador y tensoactivos	14	13	9	14	10	11	10	8	9	9	12	12	10	-4	- 26,2	64	52	-11	- 17,9	Essential oils, toiletries
Resto	40	38	42	46	47	47	44	43	42	44	47	48	46	6	14,2	189	226	37	19,7	Other
<b>MINERALES NO METÁLICOS</b>	<b>53</b>	<b>54</b>	<b>49</b>	<b>59</b>	<b>49</b>	<b>60</b>	<b>52</b>	<b>54</b>	<b>47</b>	<b>44</b>	<b>53</b>	<b>51</b>	<b>48</b>	<b>-5</b>	<b>- 8,9</b>	<b>210</b>	<b>244</b>	<b>34</b>	<b>16,2</b>	<b>NON-METALLIC MINERALS</b>
Cemento y materiales de construcción	16	12	14	13	17	15	15	15	12	13	15	14	17	1	7,3	64	71	7	10,7	Cement and construction material
Abonos y minerales, en bruto	21	26	20	25	20	31	26	30	27	16	27	24	20	-1	- 6,2	73	114	41	56,7	Fertilizers and minerals gross
Vidrio y artículos de vidrio	12	9	13	12	10	6	8	6	6	7	7	6	6	-6	- 47,3	56	32	-24	- 43,4	Glass and manufactures
Artículos de cerámica	0	0	0	2	0	1	0	0	0	0	0	0	0	0	3,4	2	1	0	- 20,9	Ceramic products
Resto	4	6	2	7	2	8	2	2	2	8	4	6	5	1	27,9	15	26	11	71,2	Other
<b>SIDERO-METALÚRGICOS Y JOYERÍA</b>	<b>108</b>	<b>91</b>	<b>97</b>	<b>113</b>	<b>125</b>	<b>116</b>	<b>106</b>	<b>117</b>	<b>110</b>	<b>123</b>	<b>126</b>	<b>122</b>	<b>117</b>	<b>9</b>	<b>8,7</b>	<b>505</b>	<b>598</b>	<b>93</b>	<b>18,5</b>	<b>BASIC METAL INDUSTRIES AND JEWELRY</b>
Productos de cobre	24	21	21	35	35	35	29	30	31	28	35	25	30	5	22,0	130	149	19	15,0	Copper products
Productos de zinc	37	29	38	35	37	31	37	41	37	46	45	43	40	3	6,8	155	211	56	36,4	Zinc products
Productos de hierro	15	6	6	9	20	14	12	12	8	24	13	22	13	-3	- 17,8	73	81	8	11,4	Iron products
Manufacturas de metales comunes	9	9	7	9	9	8	7	8	9	7	7	11	10	1	8,2	46	44	-2	- 4,6	Common metals manufacturing
Desperdicios y desechos no ferrosos	1	1	1	2	2	2	1	2	1	2	1	2	2	0	23,1	7	8	1	9,3	Non ferrous waste
Productos de plomo	1	1	1	1	1	1	1	1	1	1	1	1	1	0	3,4	5	5	0	- 2,9	Lead products
Productos de plata	5	12	10	6	7	6	5	11	9	6	12	5	7	2	31,4	38	38	0	- 0,4	Silver products
Artículos de joyería	11	8	11	13	13	15	12	10	9	8	8	8	11	0	- 0,8	41	44	4	9,1	Jewelry
Resto	3	3	2	3	2	3	2	2	3	2	3	6	4	2	62,3	11	19	7	65,9	Other
<b>METAL-MECÁNICOS</b>	<b>45</b>	<b>37</b>	<b>38</b>	<b>49</b>	<b>47</b>	<b>49</b>	<b>52</b>	<b>49</b>	<b>47</b>	<b>45</b>	<b>50</b>	<b>44</b>	<b>45</b>	<b>0</b>	<b>0,2</b>	<b>190</b>	<b>231</b>	<b>41</b>	<b>21,5</b>	<b>FABRICATED METAL PRODUCTS AND MACHINERY</b>
Vehículos de carretera	1	1	3	3	5	7	11	6	9	8	6	8	5	3	231,8	6	35	28	437,1	On-road vehicles
Maquinaria y equipo industrial, y sus partes	5	7	7	11	7	7	8	8	10	5	6	5	9	4	73,3	29	35	6	20,0	Industrial machinery, equipment and its parts
Maquinas y aparatos eléctricos, y sus partes	5	4	5	5	4	6	4	5	3	4	4	5	5	1	15,7	18	21	3	18,2	Electrical appliances, machinery and its parts
Artículos manufacturados de hierro o acero	3	2	3	2	2	2	2	2	3	2	3	3	2	-1	- 38,9	12	13	0	3,5	Iron and steel manufactured articles
Máquinas de oficina y para procesar datos	1	1	1	1	1	1	0	1	1	1	1	1	1	0	- 24,8	4	4	0	- 8,2	Office and data processing machines
Equipo de uso doméstico	0	0	0	0	0	0	0	0	0	0	0	0	0	0	- 30,7	1	1	0	54,6	Domestic equipment
Maquinaria y equipo de ing. civil, y sus partes	8	9	6	8	9	5	8	8	7	9	12	10	6	-3	- 34,4	36	43	7	19,7	Machinery and equipment for civil engineering
Maquinaria y equipo generadores de fuerza	8	3	3	4	3	5	2	3	3	5	4	2	5	-3	- 42,0	19	19	0	- 1,8	Force generating machinery and equipment
Enseres domésticos de metales comunes	1	1	1	1	1	1	1	1	1	1	1	1	1	0	17,8	3	4	1	16,9	Domestic articles of common metals
Resto	13	10	11	13	14	14	15	15	11	10	14	9	13	0	- 2,0	61	57	-4	- 6,9	Other
<b>OTROS 2/</b>	<b>11</b>	<b>11</b>	<b>15</b>	<b>16</b>	<b>12</b>	<b>13</b>	<b>15</b>	<b>13</b>	<b>10</b>	<b>14</b>	<b>14</b>	<b>16</b>	<b>12</b>	<b>1</b>	<b>10,8</b>	<b>54</b>	<b>67</b>	<b>13</b>	<b>23,8</b>	<b>OTHER PRODUCTS 2/</b>
<b>PRODUCTOS NO TRADICIONALES</b>	<b>964</b>	<b>943</b>	<b>982</b>	<b>1 020</b>	<b>994</b>	<b>1 025</b>	<b>1 052</b>	<b>1 225</b>	<b>1 129</b>	<b>988</b>	<b>1 017</b>	<b>1 028</b>	<b>1 109</b>	<b>145</b>	<b>15,1</b>	<b>4 423</b>	<b>5 271</b>	<b>848</b>	<b>19,2</b>	<b>NON-TRADITIONAL PRODUCTS</b>

1/ Preliminar. La información de este cuadro se ha actualizado en la Nota Semanal N

## IMPORTACIONES SEGÚN USO O DESTINO ECONÓMICO / IMPORTS

(Valores FOB en millones de US\$) <sup>1/</sup> / (FOB values in millions of US\$) <sup>1/</sup>

	2017								2018					May.18/May.17		Enero-Mayo				
	May.	Jun.	Jul.	Ago.	Set.	Oct.	Nov.	Dic.	Ene.	Feb.	Mar.	Abr.	May.	Flujo	Var. %	2017	2 018	Flujo	Var. %	
<b>1. BIENES DE CONSUMO</b>	<b>793</b>	<b>774</b>	<b>790</b>	<b>878</b>	<b>834</b>	<b>889</b>	<b>851</b>	<b>746</b>	<b>742</b>	<b>754</b>	<b>858</b>	<b>800</b>	<b>824</b>	<b>31</b>	<b>3,9</b>	<b>3 573</b>	<b>3 978</b>	<b>405</b>	<b>11,3</b>	<b>1. CONSUMER GOODS</b>
No duraderos	439	422	438	493	464	471	464	409	393	406	481	410	426	-13	-3,0	1 991	2 117	125	6,3	Non-durable
Duraderos	354	351	352	385	369	418	387	337	349	348	377	390	398	44	12,4	1 581	1 861	280	17,7	Durable
<b>2. INSUMOS</b>	<b>1 442</b>	<b>1 393</b>	<b>1 386</b>	<b>1 592</b>	<b>1 506</b>	<b>1 656</b>	<b>1 595</b>	<b>1 627</b>	<b>1 693</b>	<b>1 499</b>	<b>1 650</b>	<b>1 690</b>	<b>1 827</b>	<b>385</b>	<b>26,7</b>	<b>7 195</b>	<b>8 359</b>	<b>1 164</b>	<b>16,2</b>	<b>2. RAW MATERIALS AND INTERMEDIATE GOODS</b>
Combustibles, lubricantes y conexos	343	378	366	476	507	441	535	608	541	509	532	513	553	210	61,3	2 046	2 647	601	29,4	Fuels
Materias primas para la agricultura	121	115	126	117	96	208	117	146	110	95	125	107	132	12	9,5	541	570	29	5,3	For agriculture
Materias primas para la industria	978	899	894	999	903	1 006	943	873	1 042	896	993	1 069	1 142	164	16,7	4 608	5 142	534	11,6	For industry
<b>3. BIENES DE CAPITAL</b>	<b>928</b>	<b>892</b>	<b>1 004</b>	<b>1 025</b>	<b>950</b>	<b>1 041</b>	<b>1 065</b>	<b>938</b>	<b>937</b>	<b>850</b>	<b>1 002</b>	<b>963</b>	<b>995</b>	<b>68</b>	<b>7,3</b>	<b>4 292</b>	<b>4 747</b>	<b>455</b>	<b>10,6</b>	<b>3. CAPITAL GOODS</b>
Materiales de construcción	98	85	105	96	84	79	74	86	112	69	93	88	99	1	1,2	453	461	8	1,7	Building materials
Para la agricultura	12	15	11	13	10	14	12	9	12	11	12	13	18	6	46,2	58	65	7	12,9	For agriculture
Para la industria	605	569	631	679	632	665	715	577	620	533	613	595	593	-11	-1,9	2 817	2 955	138	4,9	For industry
Equipos de transporte	213	223	256	237	225	283	265	266	193	237	284	267	286	72	33,8	964	1 266	302	31,3	Transportation equipment
<b>4. OTROS BIENES 2/</b>	<b>8</b>	<b>8</b>	<b>20</b>	<b>7</b>	<b>11</b>	<b>9</b>	<b>20</b>	<b>6</b>	<b>36</b>	<b>7</b>	<b>8</b>	<b>6</b>	<b>9</b>	<b>1</b>	<b>14,7</b>	<b>79</b>	<b>66</b>	<b>-13</b>	<b>-16,8</b>	<b>4. OTHER GOODS 2/</b>
<b>5. TOTAL IMPORTACIONES</b>	<b>3 171</b>	<b>3 066</b>	<b>3 200</b>	<b>3 502</b>	<b>3 301</b>	<b>3 596</b>	<b>3 532</b>	<b>3 317</b>	<b>3 407</b>	<b>3 111</b>	<b>3 518</b>	<b>3 459</b>	<b>3 655</b>	<b>485</b>	<b>15,3</b>	<b>15 139</b>	<b>17 150</b>	<b>2 011</b>	<b>13,3</b>	<b>5. TOTAL IMPORTS</b>
Nota:																				Note:
Admisión temporal	28	27	37	56	14	30	60	36	56	24	39	28	11	-17	-61,0	126	158	31	25,0	Temporary admission
Zonas francas 3/	17	18	14	17	21	20	24	22	13	14	17	16	23	6	35,4	75	83	8	10,9	Free zone 3/
<b>Principales alimentos 4/</b>	<b>208</b>	<b>226</b>	<b>233</b>	<b>190</b>	<b>226</b>	<b>219</b>	<b>216</b>	<b>142</b>	<b>217</b>	<b>179</b>	<b>253</b>	<b>219</b>	<b>236</b>	<b>28</b>	<b>13,3</b>	<b>1 100</b>	<b>1 104</b>	<b>3</b>	<b>0,3</b>	<b>Foodstuff 4/</b>
Trigo	39	50	30	27	62	63	34	26	33	46	41	35	39	0	0,0	188	194	6	3,3	Wheat
Maíz y/o sorgo	30	26	42	54	47	43	38	11	88	51	38	55	48	18	58,6	292	279	-13	-4,6	Corn and/or sorghum
Arroz	16	16	25	22	17	20	21	21	8	12	19	11	9	-7	-44,5	69	58	-11	-16,0	Rice
Azúcar 5/	36	27	30	29	17	11	6	8	6	10	21	10	10	-26	-73,0	130	58	-72	-55,5	Sugar 5/
Lácteos	14	21	13	5	15	5	10	11	15	27	31	18	7	-8	-53,9	62	98	36	57,8	Dairy products
Soya	67	83	87	48	63	70	102	60	63	29	96	83	117	50	75,3	333	388	55	16,6	Soybean
Carnes	6	4	6	6	6	7	5	6	4	5	6	7	7	1	8,5	26	29	3	9,8	Meat

1/ Preliminar. La información de este cuadro se ha actualizado en la Nota Semanal N° 25 (5 de julio de 2018).

El calendario anual de publicación de estas estadísticas se presenta en la página vii de esta Nota.

2/ Comprende la donación de bienes, la compra de combustibles y alimentos de naves peruanas y la reparación de bienes de capital en el exterior así como los demás bienes no considerados según el clasificador utilizado.

3/ Importaciones ingresadas a la Zona Franca de Tacna (Zofratacna).

4/ Excluye alimentos donados.

5/ Incluye azúcar de caña en bruto sin refinar, clasificado en insumos.

Fuente: BCRP, Sunat, Zofratacna, Banco de la Nación y empresas.

Elaboración: Gerencia de Información y Análisis Económico - Subgerencia de Estadísticas Macroeconómicas.

COTIZACIONES DE PRODUCTOS / COMMODITY PRICES

(Datos promedio del período) <sup>1/</sup> / (Average data) <sup>1/</sup>

	H.PESCADO FISHMEAL	AZÚCAR * SUGAR	CAFÉ COFFEE	COBRE COPPER	ESTAÑO TIN	ORO GOLD	PLATA SILVER	PLOMO LEAD	ZINC ZINC	NIQUEL NICKEL	PETROLÉO PETROLEUM	TRIGO** WHEAT	MAÍZ** CORN	ARROZ** RICE	AC.SOYA** SOYLOIL	FR.SOYA** SOYBEAN	HAR.SOYA** SOYMEAL		
	Hamburgo US\$/tm	Cont.14*** US\$/tm	Otr.S. Aráb. US\$/tm	LME ¢US\$/lb.	LME ¢US\$/lb.	LME US\$/oz.tr.	H.Harman US\$/oz.tr.	LME ¢US\$/lb.	LME ¢US\$/lb.	LME ¢US\$/lb.	Residual No.6 US\$/bar.	WTI US\$/bar.	EE.UU. US\$/tm	EE.UU. US\$/tm	Tailandia US\$/tm	EE.UU. US\$/tm	EE.UU. US\$/tm	EE.UU. US\$/tm	
<b>2015</b>	<b>1 725</b>	<b>547</b>	<b>3 538</b>	<b>249</b>	<b>729</b>	<b>1 161</b>	<b>16</b>	<b>81</b>	<b>88</b>	<b>537</b>	<b>47</b>	<b>49</b>	<b>186</b>	<b>141</b>	<b>395</b>	<b>666</b>	<b>353</b>	<b>377</b>	<b>2015</b>
Dic.	1 709	571	3 296	210	667	1 068	14	77	69	394	29	37	164	141	374	655	327	322	Dec.
<b>2016</b>	<b>1 569</b>	<b>606</b>	<b>3 625</b>	<b>221</b>	<b>816</b>	<b>1 248</b>	<b>17</b>	<b>85</b>	<b>95</b>	<b>435</b>	<b>38</b>	<b>43</b>	<b>143</b>	<b>135</b>	<b>406</b>	<b>696</b>	<b>363</b>	<b>361</b>	<b>2016</b>
Ene.	1 614	569	3 224	202	625	1 097	14	75	69	385	29	32	164	138	372	637	324	308	Jan.
Feb.	1 526	565	3 285	208	710	1 200	15	80	77	375	28	30	159	139	389	657	324	302	Feb.
Mar.	1 463	579	3 460	224	771	1 246	15	82	82	395	33	38	164	138	392	681	330	302	Mar.
Abr.	1 498	607	3 400	220	774	1 242	16	78	84	401	34	41	163	141	398	715	353	330	Apr.
May.	1 577	594	3 423	214	760	1 259	17	78	85	396	38	47	158	147	434	677	386	409	May.
Jun.	1 664	602	3 656	210	770	1 276	17	78	92	404	40	49	157	154	456	669	419	452	Jun.
Jul.	1 600	611	3 802	220	809	1 337	20	83	99	463	39	45	134	128	457	635	391	415	Jul.
Ago.	1 633	618	3 754	216	836	1 340	20	83	104	468	39	45	128	121	435	688	376	376	Aug.
Set.	1 595	617	3 930	214	889	1 326	19	88	104	462	40	45	123	121	400	705	360	372	Sep.
Oct.	1 575	629	3 938	215	915	1 267	18	93	105	466	44	50	122	127	376	745	351	357	Oct.
Nov.	1 545	634	4 069	247	963	1 236	17	99	116	505	42	46	123	128	373	765	367	355	Nov.
Dic.	1 541	645	3 557	256	965	1 149	16	101	121	499	48	52	123	132	384	782	372	352	Dec.
<b>2017</b>	<b>1 352</b>	<b>615</b>	<b>3 361</b>	<b>280</b>	<b>912</b>	<b>1 257</b>	<b>17</b>	<b>105</b>	<b>131</b>	<b>472</b>	<b>48</b>	<b>51</b>	<b>145</b>	<b>131</b>	<b>414</b>	<b>707</b>	<b>352</b>	<b>348</b>	<b>2017</b>
Ene.	1 490	649	3 689	260	942	1 191	17	101	122	452	49	53	137	136	389	740	377	367	Jan.
Feb.	1 353	673	3 653	270	884	1 234	18	105	129	480	49	53	147	138	384	706	377	368	Feb.
Mar.	1 300	660	3 515	264	900	1 231	18	103	126	465	45	50	146	134	384	680	362	356	Mar.
Abr.	1 300	633	3 444	259	907	1 266	18	102	119	439	47	51	139	134	393	652	344	337	Apr.
May.	1 300	626	3 335	254	917	1 246	17	97	118	416	45	49	147	135	422	674	349	340	May.
Jun.	1 281	613	3 177	259	894	1 259	17	97	117	405	43	45	157	137	470	678	331	330	Jun.
Jul.	1 250	590	3 338	271	920	1 236	16	103	126	430	45	47	175	138	436	724	355	353	Jul.
Ago.	1 300	552	3 413	294	933	1 281	17	107	135	491	46	48	139	129	410	730	339	334	Aug.
Set.	1 375	593	3 297	299	946	1 315	17	108	141	510	49	50	138	123	415	735	347	340	Sep.
Oct.	1 375	597	3 155	308	928	1 280	17	114	148	514	50	52	133	124	412	713	343	349	Oct.
Nov.	1 399	602	3 183	310	889	1 283	17	112	147	546	54	57	138	122	424	736	351	346	Nov.
Dic.	1 505	593	3 131	309	882	1 264	16	114	145	518	55	58	147	125	432	711	350	351	Dec.
<b>2018</b>	<b>1 543</b>	<b>561</b>	<b>3 096</b>	<b>311</b>	<b>947</b>	<b>1 309</b>	<b>17</b>	<b>111</b>	<b>145</b>	<b>632</b>	<b>57</b>	<b>67</b>	<b>181</b>	<b>134</b>	<b>457</b>	<b>653</b>	<b>354</b>	<b>399</b>	<b>2018</b>
Ene.	1 576	587	3 167	321	938	1 330	17	117	156	582	55	64	156	128	452	698	350	348	Jan.
Feb.	1 600	566	3 153	318	984	1 332	17	117	161	617	51	62	172	133	460	675	365	391	Feb.
Mar.	1 600	545	3 089	308	962	1 325	16	109	149	609	53	63	180	137	453	667	372	423	Mar.
Abr.	1 575	547	3 096	310	968	1 335	17	107	145	633	56	66	180	139	476	655	376	425	Apr.
May.	1 497	542	3 123	309	948	1 303	16	107	139	651	60	70	193	146	477	648	369	436	May.
Jun.	1 475	565	3 083	315	937	1 281	17	111	140	686	61	68	193	132	457	624	335	394	Jun.
Jul 1-10.	1 475	572	2 960	292	893	1 255	16	107	127	643	64	74	192	125	427	608	311	374	Jul 1-10.
<b>FIN DE PERIODO:</b>																			<b>END OF PERIOD:</b>
Jun. 30,2017	1 250	605	3 179	268	916	1 242	17	103	125	421	45	46	180	139	470	709	345	327	Jun. 30,2017
Jul. 31,2017	1 250	555	3 460	288	949	1 268	17	105	127	464	48	50	156	135	425	749	358	356	Jul. 31,2017
Ago. 31,2017	1 375	570	3 234	308	947	1 312	18	108	142	527	47	47	131	125	402	749	345	326	Aug. 31,2017
Set. 30,2017	1 375	599	3 184	294	952	1 283	17	114	146	480	49	52	138	124	430	688	344	344	Set. 30,2017
Oct. 31,2017	1 375	600	3 162	309	885	1 270	17	110	151	538	53	54	128	123	430	736	342	340	Oct. 31,2017
Nov. 30,2017	1 500	605	3 239	307	897	1 280	16	112	145	512	54	57	140	123	430	722	357	338	Nov. 30,2017
Dic. 29,2017	1 550	594	3 140	325	902	1 297	17	113	150	556	57	60	151	126	430	710	345	341	Dec. 29,2017
Ene.31,2018	1 600	567	3 173	322	993	1 345	17	119	163	615	54	65	168	132	430	698	361	368	Jan. 31,2018
Mar. 29,2018	1 600	540	3 063	303	958	1 324	16	109	151	601	54	65	168	139	430	666	365	427	Mar. 29,2018
Jun.29,2018	1 475	576	2 997	301	892	1 250	16	110	134	676	65	74	190	128	434	614	304	377	Jun. 29,2018
Nota:																			Nota:
Var. % mes	0,00	1,33	-3,99	-7,45	-4,69	-2,10	-3,08	-3,37	-9,72	-6,23	4,28	9,43	-0,34	-5,06	-6,55	-2,48	-7,18	-4,97	Monthly % chg.
Var. % 12 meses	18,00	-3,01	-11,32	7,66	-2,85	1,48	-0,72	4,07	0,50	49,75	40,42	58,29	9,72	-9,33	-2,03	-15,92	-12,41	6,06	Year-to-Year % chg.
Var. % acumulada	-1,99	-3,50	-5,46	-5,58	1,30	-0,74	-0,64	-5,79	-12,48	24,17	15,89	27,67	30,83	0,32	-1,19	-14,43	-11,09	6,62	Cumulative % chg.

1/ La información de este cuadro se ha actualizado en la Nota Semanal N°26 (12 de julio de 2018). El calendario anual de publicación de estas estadísticas se presenta en la página vii de esta Nota.

(\*) A partir del día 1 de Julio de 2011, el International Exchange Futures US dejó de publicar la cotización spot del Azúcar Contrato 11 por lo cual ya no se reporta la serie de esta variable.

(\*\*) Corresponde a la cotización spot del cierre diario: Trigo (HRW - Kansas), Maíz (Amarillo N°2 - Chicago), Arroz (100% B - Tailandia), Aceite de soja (aceite crudo - Chicago), Soya (Amarillo N°1 - Chicago) y Harina de soja (48% de proteínas).

(\*\*\*) Desde el día 11 de Agosto de 2009, la cotización corresponde al Azúcar Contrato 16 (el Contrato 14 dejó de negociarse el día 10 de agosto de 2009). El Contrato 16 tiene las mismas características que el Contrato 14.

Fuente: Reuters, Bloomberg, Creed Rice y Oryza (para el arroz tailandés).

Elaboración: Gerencia de Información y Análisis Económico - Subgerencia de Economía Internacional.

Metales preciosos: 1 oz.tr. = 31,1035 gramos

1 kilo = 32,1507 onzas Troy

1 tm = 2 204,6226 libras

Otros productos: 1 libra = 453,5924 gramos

**PRECIOS DE PRODUCTOS SUJETOS AL SISTEMA DE FRANJAS DE PRECIOS (D.S. N° 115-2001 -EF) /  
PRICES SUBJECT TO BAND PRICES REGIME (D.S. N° 115-2001 -EF)**

(US\$ por T.M.)<sup>1/ 2/</sup> / (US\$ per M.T.)<sup>1/ 2/</sup>

PERÍODO	Maiz Maize 3/	Arroz Rice 4/	Azúcar Sugar 5/	Leche entera en polvo Whole Milk Powder 6/	PERIOD
<b>2015</b>					<b>2015</b>
Dic. 1-15	192	401	435	2 346	Dec. 1-15
Dic.16-31	188	397	440	2 251	Dec. 16-31
<b>2016</b>					<b>2016</b>
Ene. 1-15	185	404	448	2 251	Jan. 1-15
Ene. 16-31	193	411	447	2 447	Jan. 16-31
Feb. 1-15	189	420	422	2 447	Feb. 1-15
Feb. 16-29	185	411	414	2 415	Feb. 16-29
Mar. 1-15	160	375	425	2 273	Mar. 1-15
Mar. 16-31	162	378	438	2 336	Mar. 16-31
Abr. 1-30	168	388	439	2 365	Apr. 1-30
May. 1-31	174	421	475	2 168	May. 1-31
Jun. 1-30	190	428	526	2 128	Jun. 1-30
Jul. 1-31	173	430	543	2 134	Jul. 1-31
Ago. 1-31	167	405	536	2 237	Aug. 1-31
Set. 1-30	161	378	570	2 217	Sep. 1-30
Oct. 1-31	166	361	595	2 201	Oct. 1-31
Nov. 1-30	163	354	552	2 332	Nov. 1-30
Dic. 1-31	159	366	504	2 604	Dic. 1-31
<b>2017</b>					<b>2017</b>
Ene. 1-31	167	367	539	2 717	Jan 1-31
Feb. 1-28	171	360	545	2 991	Feb 1-28
Mar. 1-31	163	361	508	3 135	Mar 1-31
Abr. 1-30	160	371	470	3 156	Apr. 1-30
May. 1-31	160	407	448	3 170	May. 1-31
Jun. 1-30	161	443	404	3 028	Jun. 1-30
Jul. 1-31	162	411	403	3 008	Jul. 1-31
Ago. 1-31	158	389	378	3 098	Aug. 1-31
Set. 1-30	154	397	369	3 209	Sep. 1-30
Oct. 1-31	157	387	374	3 208	Oct. 1-31
Nov. 1-30	156	524	391	3 152	Nov. 1-30
Dic. 1-31	156	535	377	3 209	Dic. 1-31
<b>2018</b>					<b>2018</b>
Ene. 1-31	164	535	370	3 189	Jan 1-31
Feb. 1-28	170	527	358	3 079	Feb 1-28
Mar. 1-31	183	522	356	2 968	Mar 1-31
Abr. 1-30	193	522	340	3 004	Abr 1-30
<b>Promedio del 01/05/18 al 31/05/18 7/</b>	<b>195</b>	<b>522</b>	<b>334</b>	<b>3 100</b>	<b>Average from 05/01/18 to 05/31/18 7/</b>
<b>PRECIO TECHO 8/</b>	<b>229</b>	<b>669</b>	<b>512</b>	<b>4 050</b>	<b>UPPER LIMIT 8/</b>
<b>PRECIO PISO 8/</b>	<b>182</b>	<b>599</b>	<b>449</b>	<b>3 049</b>	<b>LOWER LIMIT 8/</b>

1/ La información de este cuadro se ha actualizado en la Nota Semanal N° 22 (14 de junio de 2018).

2/ De acuerdo a la metodología establecida por la norma y sus modificaciones.

3/ Maiz Amarillo Duro (precio FOB hasta el 22/06/2001, posteriormente precio CIF, a partir del 28 de marzo de 2016 precio FOB nuevamente).

4/ Arroz Thaiandes 15 por ciento partido, precio FOB hasta el 22/06/2001; posteriormente es el Arroz Thaiandes 100 por ciento B, precio CIF. A partir de 28/03/2016 vuelve a ser el precio FOB. A partir de 21/12/2017, Arroz Uruguayo blanco, bien elaborado, grano largo, máximo 5% partido.

5/ Contrato No.11 hasta el 30/01/2001. Posteriormente es el Contrato No.5 (azúcar blanca): entre el 01/02/2001 y el 22/06/2001 precio FOB, posteriormente precio CIF. Vuelve a ser precio FOB a partir del 28 de marzo de 2016.

6/ Hasta el 22/06/2001 obtenido del "Dairy Market News" del Dpto. de Agricultura de los EUA. Posteriormente precio CIF con base al "Statistics New Zealand"(partida 0402.21.00.19). Nuevamente precio FOB a partir de 28/03/2016.

7/ Metodología establecida por el D.S. No. 115-2001-EF, modificada por D.S.No 121 -2006 -EF, y luego por D.S.No 055 -2016 -EF.

8/ De acuerdo a las tablas aduaneras publicadas mediante D.S.No 371-2017 -EF para el arroz y D.S.No 390-2017 para el resto de productos.

Elaboración: Gerencia de Información y Análisis Económico - Subgerencia de Estadísticas Macroeconómicas.

Fuente: El Peruano

TÉRMINOS DE INTERCAMBIO DE COMERCIO EXTERIOR /  
TERMS OF TRADE

(Año 2007 = 100) <sup>1/</sup> / (Year 2007 = 100) <sup>1/</sup>

	Índice de Precios Nominales / Nominal Price Index								Términos de Intercambio / Terms of Trade				
	Exportaciones / Exports 2/ 3/				Importaciones / Imports 2/ 5/				Índice Index	Var.% / %Chg.			
	Índice Index	Var.% mensual Monthly % change	Var.% acum. Cum.% change	Var.% 12 meses YoY 4/	Índice Index	Var.% mensual Monthly % change	Var.% acum. Cum.% change	Var.% 12 meses YoY 4/		Var.% mensual Monthly % change	Var.% acum. Cum.% change	Var.% 12 meses YoY 4/	
<b>2016</b>	<b>101.0</b>			<b>-3.6</b>	<b>110.3</b>			<b>-3.0</b>	<b>91.6</b>			<b>-0.7</b>	<b>2016</b>
Dic.	109,8	2,5	13,1	13,1	113,0	1,2	3,3	3,3	97,2	1,2	9,5	9,5	Dec.
<b>2017</b>	<b>114.2</b>			<b>13.1</b>	<b>116.3</b>			<b>5.4</b>	<b>98.3</b>			<b>7.3</b>	<b>2017</b>
Ene.	108,5	-1,2	-1,2	16,1	115,7	2,4	2,4	6,4	93,7	-3,5	-3,5	9,1	Jan.
Feb.	112,6	3,8	2,6	18,7	116,4	0,6	3,0	8,0	96,7	3,2	-0,5	9,9	Feb.
Mar.	112,6	0,0	2,6	14,1	115,9	-0,5	2,5	7,3	97,2	0,5	0,0	6,4	Mar.
Abr.	108,3	-3,8	-1,3	10,2	116,0	0,1	2,7	6,4	93,4	-3,9	-3,9	3,6	Apr.
May.	108,2	-0,1	-1,4	9,7	115,6	-0,3	2,3	5,4	93,6	0,3	-3,7	4,1	May.
Jun.	107,9	-0,3	-1,7	8,6	115,0	-0,5	1,8	3,3	93,8	0,2	-3,4	5,1	Jun.
Jul.	109,6	1,6	-0,2	5,7	114,4	-0,5	1,3	2,9	95,8	2,1	-1,4	2,7	Jul.
Ago.	114,1	4,1	3,9	11,8	115,2	0,7	2,0	3,9	99,0	3,4	1,9	7,6	Aug.
Set.	119,4	4,7	8,8	15,6	116,4	1,0	3,0	4,8	102,6	3,6	5,6	10,3	Sep.
Oct.	121,1	1,4	10,3	17,2	117,3	0,8	3,8	5,0	103,2	0,6	6,2	11,6	Oct.
Nov.	124,4	2,8	13,3	16,1	118,3	0,9	4,7	6,0	105,1	1,9	8,2	9,5	Nov.
Dic.	124,2	-0,2	13,1	13,1	118,8	0,4	5,1	5,1	104,5	-0,6	7,6	7,6	Dec.
<b>2018</b>													<b>2018</b>
Ene.	126,8	2,1	2,1	16,9	122,6	3,2	3,2	6,0	103,4	-1,1	-1,1	10,3	Jan.
Feb.	125,1	-1,4	0,7	11,1	122,1	-0,4	2,8	4,9	102,4	-1,0	-2,0	5,9	Feb.
Mar.	123,6	-1,2	-0,4	9,8	122,0	-0,1	2,7	5,3	101,3	-1,0	-3,1	4,3	Mar.
Abr.	127,2	2,9	2,5	17,5	124,0	1,6	4,4	6,9	102,6	1,3	-1,8	9,9	Apr.
May.	126,0	-1,0	1,4	16,4	125,9	1,6	6,0	8,9	100,0	-2,5	-4,3	6,8	May.

1/ Preliminar. La información de este cuadro se ha actualizado en la Nota Semanal N° 25 (5 de julio de 2018).

El calendario anual de publicación de estas estadísticas se presenta en la página vii de esta Nota.

2/ Índices ponderados de acuerdo a la estructura de comercio del año anterior. Índice de Laspeyres modificado con encadenamiento anual.

3/ En base a cotizaciones internacionales para el oro y el plomo concentrado y precios de exportación para el resto de productos.

4/ Variación porcentual respecto a similar período del año anterior.

5/ El cálculo es sobre la base de los precios de importación de los alimentos, combustibles, insumos industriales y una canasta de precios de nuestros principales socios comerciales para el resto de importaciones.

Fuente: BCRP, Sunat, Zofratatna, Banco de la Nación y empresas.

Elaboración: Gerencia de Información y Análisis Económico - Subgerencia de Estadísticas Macroeconómicas.



CONVENIO DE PAGOS Y CRÉDITOS RECÍPROCOS DE ALADI-PERÚ /  
AGREEMENT OF PAYMENTS AND MUTUAL CREDITS OF ALADI-PERU

(Millones de US dólares)<sup>1/ 2/</sup> / (Millions of US dollars)<sup>1/ 2/</sup>

	ENERO-ABRIL JANUARY-APRIL			MAYO-AGOSTO MAY-AUGUST			SETIEMBRE-DICIEMBRE SEPTEMBER-DECEMBER			ANUAL ANNUAL			
	X	M	X+M	X	M	X+M	X	M	X+M	X	M	X+M	
<b>2017</b>													<b>2017</b>
ARGENTINA	0,2	0,0	0,2	0,3	0,1	0,4	0,2	0,0	0,2	0,7	0,1	0,8	ARGENTINA
BOLIVIA	0,6	0,0	0,6	0,4	0,0	0,4	n.s.	0,0	n.s.	1,0	0,0	1,0	BOLIVIA
BRASIL	0,0	10,8	10,8	n.s.	8,9	8,9	n.s.	7,2	7,2	0,0	26,9	26,9	BRASIL
COLOMBIA	0,0	0,0	0,0	0,0	0,0	0,0	0,0	0,0	0,0	0,0	0,0	0,0	COLOMBIA
CHILE	0,0	0,0	0,0	n.s.	0,0	n.s.	n.s.	0,0	n.s.	n.s.	0,0	n.s.	CHILE
ECUADOR	0,3	0,0	0,3	0,2	0,1	0,3	0,6	0,0	0,6	1,1	0,1	1,2	ECUADOR
MEXICO	0,1	0,0	0,1	n.s.	0,0	n.s.	n.s.	0,0	n.s.	0,1	0,0	0,1	MEXICO
PARAGUAY	0,0	0,0	0,0	0,0	0,1	0,1	0,0	0,0	0,0	0,0	0,1	0,1	PARAGUAY
REP. DOMINICANA	0,0	0,0	0,0	0,0	0,0	0,0	0,0	0,0	0,0	0,0	0,0	0,0	DOMINICAN REP.
URUGUAY	0,0	0,0	0,0	n.s.	0,0	n.s.	0,1	0,0	0,1	0,1	0,0	0,1	URUGUAY
VENEZUELA	0,0	0,0	0,0	n.s.	0,0	n.s.	n.s.	0,0	n.s.	n.s.	0,0	n.s.	VENEZUELA
<b>TOTAL</b>	<b>1,2</b>	<b>10,8</b>	<b>12,0</b>	<b>0,9</b>	<b>9,2</b>	<b>10,1</b>	<b>0,9</b>	<b>7,2</b>	<b>8,1</b>	<b>3,0</b>	<b>27,2</b>	<b>30,2</b>	<b>TOTAL</b>
<b>2018 3/</b>													<b>2018 3/</b>
ARGENTINA	1,0	0,1	1,1	0,4	n.s.	0,4				1,4	0,1	1,5	ARGENTINA
BOLIVIA	0,4	0,0	0,4	0,2	n.s.	0,2				0,6	n.s.	0,6	BOLIVIA
BRASIL	0,1	10,9	11,0	0,1	1,7	1,8				0,2	12,6	12,8	BRASIL
COLOMBIA	n.s.	0,0	n.s.	n.s.	n.s.	n.s.				n.s.	n.s.	n.s.	COLOMBIA
CHILE	n.s.	0,0	n.s.	n.s.	n.s.	n.s.				n.s.	n.s.	n.s.	CHILE
ECUADOR	0,8	0,0	0,8	0,6	n.s.	0,6				1,4	n.s.	1,4	ECUADOR
MEXICO	n.s.	0,0	n.s.	n.s.	n.s.	n.s.				n.s.	n.s.	n.s.	MEXICO
PARAGUAY	n.s.	0,0	n.s.	n.s.	n.s.	n.s.				n.s.	n.s.	n.s.	PARAGUAY
REP. DOMINICANA	n.s.	0,0	n.s.	n.s.	n.s.	n.s.				n.s.	n.s.	n.s.	DOMINICAN REP.
URUGUAY	n.s.	0,0	n.s.	0,1	n.s.	0,1				n.s.	n.s.	n.s.	URUGUAY
VENEZUELA	n.s.	0,0	n.s.	n.s.	n.s.	n.s.				n.s.	n.s.	n.s.	VENEZUELA
<b>TOTAL</b>	<b>2,3</b>	<b>11,0</b>	<b>13,3</b>	<b>1,4</b>	<b>1,7</b>	<b>3,1</b>	<b>0,0</b>	<b>0,0</b>	<b>0,0</b>	<b>3,6</b>	<b>12,7</b>	<b>16,3</b>	<b>TOTAL</b>

1/ La información de este cuadro se ha actualizado en la Nota Semanal N° 26 (12 julio de 2018).

2/ Flujos de moneda extranjera derivados de exportaciones e importaciones canalizadas a través del Convenio de Crédito Recíproco ALADI, los mismos que se compensan cuatrimestralmente.

3/ Al 10 de julio de 2018

Nota: X = Principalmente exportaciones peruanas canalizadas a través del convenio ALADI, no incluye intereses generados.

M = Principalmente importaciones peruanas canalizadas a través del convenio ALADI, no incluye intereses generados.

n.s. = No significativo.

Elaboración: Gerencia de Operaciones Monetarias y Estabilidad Financiera - Subgerencia del Sistema de Pagos

**PRODUCTO BRUTO INTERNO Y DEMANDA INTERNA /  
GROSS DOMESTIC PRODUCT AND DOMESTIC DEMAND**
**(Año base 2007) (Variaciones porcentuales anualizadas) <sup>1/</sup> / (Base: year 2007) (Annual growth rates) <sup>1/</sup>**

SECTORES ECONÓMICOS	2017											2018					ECONOMIC SECTORS
	Abr.	May.	Jun.	Jul.	Ago.	Set.	Oct.	Nov.	Dic.	Año	Ene.	Feb.	Mar.	Abr.	Ene.-Abr.		
Agropecuario 2/	-0,6	-3,6	6,5	12,3	1,9	5,7	0,6	0,7	12,0	2,8	3,9	4,6	8,3	11,0	7,4	Agriculture and Livestock 2/	
Agrícola	-2,7	-4,7	9,9	19,6	2,0	6,5	-2,7	0,3	21,5	3,0	6,2	6,8	10,2	13,4	9,8	Agriculture	
Pecuario	3,7	-1,0	-0,7	1,8	1,8	4,7	4,3	3,7	1,8	2,7	1,2	2,0	5,9	6,4	3,9	Livestock	
Pesca	101,0	280,4	52,0	-49,4	-40,5	-30,0	-12,4	-45,6	-66,9	4,7	12,4	5,1	-4,9	81,2	27,0	Fishing	
Minería e hidrocarburos 3/	0,0	-0,6	6,3	2,1	3,7	7,1	-1,5	3,7	5,6	3,2	-1,3	-2,2	5,2	1,1	0,7	Mining and fuel 3/	
Minería metálica	1,9	1,7	7,0	4,7	4,4	9,1	-1,6	5,0	6,6	4,2	-1,8	1,4	5,5	-0,5	1,1	Metals	
Hidrocarburos	-9,9	-13,0	2,5	-11,0	-0,5	-4,4	-0,9	-3,8	-0,3	-2,4	1,1	-24,6	4,1	10,9	-1,8	Fuel	
Manufactura 4/	-1,8	12,5	3,1	-4,6	0,5	-1,2	3,0	-5,6	-12,5	-0,2	0,4	0,3	2,3	20,3	5,8	Manufacturing 4/	
Procesadores recursos primarios	22,3	56,6	17,3	-18,2	-7,1	-2,9	2,7	-17,7	-32,1	1,9	2,0	-5,3	2,9	42,9	11,2	Based on raw materials	
Manufactura no primaria	-8,5	-0,9	-1,8	1,4	3,1	-0,7	3,0	-1,3	-3,6	-0,9	-0,3	2,2	2,2	11,8	3,9	Non-primary	
Electricidad y agua	-0,9	2,7	3,1	1,4	1,9	1,7	1,0	0,3	-0,6	1,1	-0,8	1,4	3,7	5,6	2,4	Electricity and water	
Construcción	-8,0	-3,7	3,6	3,9	4,9	9,1	16,4	5,8	6,8	2,3	8,3	7,6	0,0	10,5	6,5	Construction	
Comercio	-0,6	1,5	1,7	1,2	1,2	1,6	1,4	1,7	1,9	1,0	2,4	2,6	3,1	4,9	3,3	Commerce	
Otros servicios	2,4	3,3	3,2	3,2	3,4	2,9	4,1	3,6	3,8	3,2	4,1	4,1	4,5	5,4	4,6	Other services	
Derechos de importación y otros impuestos	-0,4	5,5	2,7	4,2	5,0	4,4	7,2	4,9	-1,3	3,6	4,8	4,9	2,8	8,2	5,1	Import duties and other taxes	
<b>PBI</b>	<b>0,4</b>	<b>3,6</b>	<b>3,9</b>	<b>2,1</b>	<b>2,8</b>	<b>3,3</b>	<b>3,5</b>	<b>2,0</b>	<b>1,3</b>	<b>2,5</b>	<b>2,9</b>	<b>2,8</b>	<b>3,9</b>	<b>7,8</b>	<b>4,4</b>	<b>GDP</b>	
<b>Sectores primarios</b>	<b>3,3</b>	<b>6,6</b>	<b>8,4</b>	<b>0,4</b>	<b>1,3</b>	<b>5,1</b>	<b>-0,7</b>	<b>-1,0</b>	<b>-1,4</b>	<b>3,0</b>	<b>0,6</b>	<b>-1,0</b>	<b>5,5</b>	<b>10,8</b>	<b>4,2</b>	<b>Primary sectors</b>	
<b>Sectores no primarios</b>	<b>-0,4</b>	<b>2,6</b>	<b>2,4</b>	<b>2,7</b>	<b>3,2</b>	<b>2,8</b>	<b>4,7</b>	<b>2,8</b>	<b>2,1</b>	<b>2,3</b>	<b>3,5</b>	<b>3,9</b>	<b>3,5</b>	<b>6,9</b>	<b>4,5</b>	<b>Non- primary sectors</b>	
PBI desestacionalizado 5/	-2,2	-1,3	2,8	6,0	5,7	3,9	3,4	2,8	1,7		1,3	2,3	4,1	9,5		Seasonally adjusted GDP 5/	
<b>INDICADORES DE DEMANDA</b>																<b>DOMESTIC DEMAND INDICATORS</b>	
Demanda interna sin inventarios	-1,6	1,5	2,5	3,6	3,1	3,4	4,5	3,9	2,2	1,7	3,8	4,3	3,3	5,8	4,3	Domestic demand without inventories	
Demanda interna	0,5	2,6	-2,0	5,2	1,4	-0,5	6,7	2,8	3,5	1,6	3,7	6,3	1,9	8,5	5,1	Domestic demand	

1/ Preliminar. Actualizado con información proporcionada por los ministerios y el INEI al 15 de junio de 2018. La información de este cuadro se ha actualizado en la Nota N°23 (21 de junio de 2018).

2/ Incluye el sector silvícola.

3/ Incluye minería no metálica, producción secundaria y servicios conexos.

4/ Incluye servicios conexos.

5/ Variación porcentual respecto al mes anterior. Ajuste estacional realizado con el programa Tramo-Seats con factores estimados con información a marzo 2018.

**Fuente:** Instituto Nacional de Estadística e Informática, Ministerio de Agricultura, Ministerio de Energía y Minas y Ministerio de la Producción.

**Elaboración:** Gerencia de Información y Análisis Económico - Subgerencia de Estadísticas Macroeconómicas.

**PRODUCTO BRUTO INTERNO Y DEMANDA INTERNA /  
GROSS DOMESTIC PRODUCT AND DOMESTIC DEMAND**

 (Año base 2007) <sup>1/</sup> / (Base: year 2007) <sup>1/</sup>

SECTORES ECONÓMICOS	2017										2018					ECONOMIC SECTORS
	Abr.	May.	Jun.	Jul.	Ago.	Set.	Oct.	Nov.	Dic.	Año	Ene.	Feb.	Mar.	Abr.	Ene.-Abr.	
Agropecuario 2/ Agrícola Pecuario	167,3 177,8 158,0	184,7 206,2 157,9	192,7 218,7 158,9	162,4 164,6 168,7	126,5 109,3 164,3	121,1 103,2 159,8	123,2 106,6 159,1	131,7 122,1 157,5	143,4 137,7 161,8	143,3 139,0 158,7	126,6 112,0 157,0	120,2 105,5 151,2	140,0 130,0 164,5	185,8 201,6 168,2	143,2 137,3 160,2	Agriculture and Livestock 2/ Agriculture Livestock
Pesca	100,4	195,9	127,0	60,8	39,2	34,9	44,5	56,0	55,6	81,3	145,7	67,1	64,2	181,9	114,7	Fishing
Minería e hidrocarburos 3/ Minería metálica Hidrocarburos	146,6 143,3 130,1	159,1 156,4 136,1	163,5 160,9 140,0	159,1 155,8 138,7	163,4 157,8 153,9	160,5 159,1 129,8	159,8 155,9 141,8	160,1 156,6 140,6	168,7 164,7 149,7	156,1 152,5 139,0	146,7 141,5 141,7	135,2 136,4 95,9	153,7 148,6 146,1	148,2 142,5 144,2	146,0 142,2 131,9	Mining and fuel 3/ Metals Fuel
Manufactura 4/ Procesadores recursos primarios Manufactura no primaria	115,4 106,8 118,5	125,4 129,9 123,4	121,6 118,1 123,9	115,1 96,9 123,4	125,9 96,1 133,7	125,1 95,6 135,0	126,4 99,8 135,4	122,6 93,4 132,1	120,6 92,3 130,4	121,2 103,0 127,5	122,4 120,5 122,4	111,5 87,0 120,4	126,5 99,5 136,2	138,9 152,7 132,6	124,8 114,9 127,9	Manufacturing 4/ Based on raw materials Non-primary
Electricidad y agua	166,4	174,3	167,7	169,9	172,6	168,8	173,7	169,6	174,6	171,0	177,7	164,2	179,5	175,8	174,3	Electricity and water
Construcción	158,4	162,3	171,4	179,0	186,9	195,2	202,5	197,2	287,8	182,8	153,6	160,9	162,1	175,1	162,9	Construction
Comercio	164,9	165,4	175,2	177,5	180,7	183,7	179,5	166,5	186,4	171,4	152,6	166,0	171,2	173,0	165,7	Commerce
Otros servicios	176,6	177,7	173,5	182,9	178,3	181,9	181,1	179,6	202,6	178,5	174,3	174,4	181,0	186,1	178,9	Other services
Derechos de importación y otros impuestos	151,7	163,4	152,3	153,9	166,2	171,4	177,9	170,8	165,4	161,8	162,8	161,0	164,3	164,1	163,1	Import duties and other taxes
<b>PBI</b>	<b>156,7</b>	<b>163,7</b>	<b>162,5</b>	<b>162,8</b>	<b>163,0</b>	<b>164,5</b>	<b>165,1</b>	<b>162,3</b>	<b>178,7</b>	<b>161,0</b>	<b>154,5</b>	<b>151,5</b>	<b>161,4</b>	<b>168,9</b>	<b>159,1</b>	<b>GDP</b>
Sectores primarios Sector no primarios	143,3 161,2	161,2 164,5	161,5 162,8	146,4 168,4	139,6 170,9	136,5 174,1	137,6 174,4	139,0 170,2	146,4 189,7	141,9 167,5	137,5 160,4	121,5 161,7	138,6 169,1	158,8 172,4	139,1 165,9	Primary sectors Non-primary sectors
PBI desestacionalizado 5/	158,9	160,8	161,7	161,1	162,0	162,9	162,7	162,4	162,9		163,8	164,1	165,1	171,2		Seasonally adjusted GDP 5/
<b>INDICADORES DE DEMANDA</b>																<b>DOMESTIC DEMAND INDICATORS</b>
Demanda interna sin inventarios	159,6	175,6	176,6	169,8	182,9	174,9	166,2	183,3	205,2	173,0	159,0	159,5	181,4	168,9	167,2	Domestic demand without inventories
Demanda interna	166,4	171,4	165,3	172,5	170,5	168,7	177,9	172,6	185,2	168,9	163,6	161,0	170,1	180,6	168,8	Domestic demand

1/ Preliminar. Actualizado con información proporcionada por los ministerios y el INEI al 15 de junio de 2018. La información de este cuadro se ha actualizado en la Nota N°23(21 de junio de 2018).

2/ Incluye el sector silvícola.

3/ Incluye minería no metálica, producción secundaria y servicios conexos.

4/ Incluye servicios conexos.

5/ Ajuste estacional realizado con el programa Tramo-Seats con factores estimados con información a marzo 2018.

Fuente: Instituto Nacional de Estadística e Informática, Ministerio de Agricultura, Ministerio de Energía y Minas y Ministerio de la Producción.

Elaboración: Gerencia de Información y Análisis Económico - Subgerencia de Estadísticas Macroeconómicas.

**PRODUCCIÓN AGROPECUARIA /  
AGRICULTURE AND LIVESTOCK PRODUCTION**

(Miles de toneladas) <sup>1/</sup> / (Thousand of tons) <sup>1/</sup>

PRODUCTOS	2017										2018				2018/2017		PRODUCTS
	Abr.	May.	Jun.	Jul.	Ago.	Set.	Oct.	Nov.	Dic.	Año	Ene.	Feb.	Mar.	Abr.	Abr.	Ene.-Abr.	
											Var.% 12 meses YoY% chg.		Var.% 12 meses YoY% chg.				
<b>AGRÍCOLA 2/</b>	<b>-2,7</b>	<b>-4,7</b>	<b>9,9</b>	<b>19,6</b>	<b>2,0</b>	<b>6,5</b>	<b>-2,7</b>	<b>0,3</b>	<b>21,5</b>	<b>3,0</b>	<b>6,2</b>	<b>6,8</b>	<b>10,2</b>	<b>13,4</b>	<b>13,4</b>	<b>9,8</b>	<b>AGRICULTURE 2/</b>
Papa	854,1	989,7	625,6	250,6	155,4	200,9	221,6	283,3	270,7	4 738,1	248,5	284,4	447,2	946,8	10,9	10,7	Potato
Arroz Cáscara	244,0	268,7	622,4	477,2	122,7	165,2	166,2	146,8	297,0	3 044,2	194,3	141,0	230,6	379,7	55,6	21,6	Rice
Cebolla	41,3	44,1	37,1	74,0	83,1	97,1	63,1	65,1	76,6	720,6	49,7	37,7	36,1	47,8	15,5	-5,1	Onion
Mandarina	44,9	68,6	82,6	60,6	34,8	24,6	16,0	21,0	11,8	404,0	3,7	10,1	28,3	74,5	65,8	38,8	Mandarin
Naranja	43,5	60,5	65,7	71,5	51,4	31,5	30,3	32,0	28,1	498,3	24,5	27,3	30,2	44,0	1,1	-1,0	Oranges
Alfalfa	856,8	734,2	533,2	416,9	413,8	434,6	432,2	428,2	496,7	6 512,6	460,7	569,8	761,4	852,7	-0,5	0,8	Alfalfa
Tomate	13,2	14,0	13,6	13,7	13,4	13,5	15,9	34,4	21,5	220,7	28,6	15,7	13,8	12,2	-8,0	-12,7	Tomato
Plátano	158,2	158,6	157,9	154,9	157,8	168,4	170,9	173,4	238,4	2 045,7	180,9	181,2	189,8	179,6	13,5	9,9	Banana
Yuca	89,6	98,7	98,7	90,9	95,8	101,4	110,8	116,0	112,2	1 193,7	95,7	97,5	97,8	101,3	13,1	6,3	Yucca
Maíz Amiláceo	19,8	72,3	92,1	60,0	17,9	3,6	0,9	1,2	2,3	273,0	0,1	1,2	1,3	18,0	-9,3	-9,2	Maize
Ajo	3,3	3,6	4,8	6,4	7,2	8,3	9,8	26,4	16,5	94,9	6,6	2,3	1,3	2,4	-28,5	5,2	Garlic
Limón	19,0	18,0	15,1	8,5	6,3	5,5	6,7	12,1	21,9	167,4	28,9	29,9	36,5	26,1	37,3	65,6	Lemon
Café	58,8	77,5	88,1	55,0	23,5	11,1	3,1	0,5	0,2	342,0	0,4	6,4	23,2	60,6	3,1	9,3	Coffee
Caña de azúcar	454,3	684,2	732,3	908,9	976,8	1 005,0	1 011,6	1 003,0	862,2	9 401,1	814,2	639,9	598,7	510,3	12,3	15,6	Sugar cane
Maíz amarillo duro	48,7	59,4	182,1	156,3	114,6	93,1	96,9	104,9	108,7	1 248,3	117,4	115,0	95,3	62,3	28,0	17,4	Yellow corn
Espárrago	30,4	30,9	28,1	24,1	27,8	36,0	37,2	38,5	34,6	381,2	30,5	27,1	30,2	29,6	-2,5	-5,2	Asparagus
Uva	38,6	20,1	13,8	15,8	17,9	5,7	17,1	100,4	190,0	644,8	86,6	80,6	79,9	41,2	6,6	9,2	Grape
Aceituna	44,1	15,5	4,2	4,4	2,5	1,8	0,0	0,0	0,0	80,3	0,0	0,0	6,9	44,4	0,7	-1,4	Olive
Mango	2,9	1,3	0,2	0,3	1,2	4,1	6,4	18,9	103,4	380,6	144,1	81,8	19,2	3,8	30,2	1,6	Mango
Cacao	11,4	14,5	14,8	13,1	10,5	9,1	8,0	8,6	9,2	120,4	7,1	8,6	9,4	13,3	17,2	17,8	Cacao
Palma Aceitera	62,8	59,5	56,1	61,3	67,9	73,0	86,6	82,9	75,8	823,6	72,6	63,8	67,3	69,3	10,5	4,8	Oil Palm
Quinoa	25,9	25,5	13,9	5,0	1,0	0,3	0,4	0,5	1,1	78,5	1,5	0,3	3,2	28,8	10,9	9,4	Quinoa
<b>PECUARIO 2/</b>	<b>3,7</b>	<b>-1,0</b>	<b>-0,7</b>	<b>1,8</b>	<b>1,8</b>	<b>4,7</b>	<b>4,3</b>	<b>3,7</b>	<b>1,8</b>	<b>2,7</b>	<b>1,2</b>	<b>2,0</b>	<b>5,9</b>	<b>6,4</b>	<b>6,4</b>	<b>3,9</b>	<b>LIVESTOCK 2/</b>
Ave	152,7	149,8	155,5	173,1	170,5	166,8	166,3	161,4	163,1	1 908,9	161,6	145,6	164,2	169,5	11,0	6,4	Poultry
Vacuno	32,5	33,2	32,2	32,7	31,2	29,8	29,4	29,0	31,0	368,2	27,8	28,9	30,2	32,5	0,1	-0,2	Bovine
Huevos	34,6	34,5	34,5	34,5	34,4	34,4	34,7	34,9	35,0	415,3	34,9	35,1	35,8	36,4	5,2	2,6	Eggs
Porcino	17,2	17,8	17,7	18,9	17,7	17,2	17,1	16,9	20,0	210,5	17,2	16,1	17,3	17,4	1,4	1,2	Pork
Leche	177,9	183,2	175,2	169,7	165,1	159,6	160,0	159,1	162,3	2 012,0	167,2	165,1	178,2	182,0	2,3	2,2	Milk
Otros pecuarios	13,1	13,4	12,9	12,9	11,9	11,0	10,5	9,2	10,8	143,2	10,4	13,6	13,5	12,8	-2,5	-0,9	Other livestock products
<b>TOTAL 2/ 3/</b>	<b>-0,6</b>	<b>-3,6</b>	<b>6,5</b>	<b>12,3</b>	<b>1,9</b>	<b>5,7</b>	<b>0,6</b>	<b>0,7</b>	<b>12,0</b>	<b>2,8</b>	<b>3,9</b>	<b>4,6</b>	<b>8,3</b>	<b>11,0</b>	<b>11,0</b>	<b>7,4</b>	<b>TOTAL 2/ 3/</b>

1/ Preliminar. Actualizado con información proporcionada por los ministerios y el INEI al 15 de junio de 2018. La información de este cuadro se ha actualizado en la Nota N°23 (21 de junio de 2018).

2/ Variaciones porcentuales respecto a igual período del año anterior. Año Base 2007.

3/ Incluye el sector silvícola.

Fuente: Instituto Nacional de Estadística e Informática y Ministerio de Agricultura.

Elaboración: Gerencia de Información y Análisis Económico - Subgerencia de Estadísticas Macroeconómicas.

**PRODUCCIÓN PESQUERA /  
FISHING PRODUCTION**  
(Miles de toneladas)<sup>1/</sup> / (Thousand of tons)<sup>1/</sup>

PRODUCTOS	2017										2018				2018/2017		PRODUCTS
	Abr.	May.	Jun.	Jul.	Ago.	Set.	Oct.	Nov.	Dic.	Año	Ene.	Feb.	Mar.	Abr.	Abr.	Ene.-Abr.	
											Var.% 12 meses YoY% chg.		Var.% 12 meses YoY% chg.				
<b>PESCA MARÍTIMA 2/</b>	<b>112,1</b>	<b>314,8</b>	<b>55,0</b>	<b>-52,0</b>	<b>-45,2</b>	<b>-34,7</b>	<b>-13,0</b>	<b>-47,2</b>	<b>-68,8</b>	<b>5,1</b>	<b>12,9</b>	<b>4,9</b>	<b>-4,0</b>	<b>86,5</b>	<b>86,5</b>	<b>28,9</b>	<b>MARITIME FISHING 2/</b>
Para consumo industrial 2/	1860,0	1806,2	81,1	-70,8	-90,6	n.a.	n.a.	-98,5	-100,0	15,9	11,5	119,9	-64,3	185,5	185,5	71,7	For industrial consumption 2/
Anchoveta	382,7	1215,4	668,5	180,9	1,7	0,1	0,5	6,4	0,0	3165,5	686,3	74,8	21,3	1092,6	185,5	71,7	Anchovy
Otras especies 3/	0,0	0,0	0,0	0,0	1,0	0,6	0,0	0,0	0,0	1,7	0,1	0,0	0,0	0,0	n.a.	n.a.	Other species 3/
Para consumo humano directo 2/	14,4	12,9	20,1	-16,8	-42,5	-34,9	-13,2	11,5	4,9	-1,5	15,1	-3,7	4,0	-8,3	-8,3	1,8	For human consumption 2/
Congelado	47,2	47,4	57,8	34,6	20,6	8,6	16,3	28,1	32,0	484,4	37,7	59,6	74,8	66,8	1,5	3,6	Frozen
Conservas	7,4	7,5	6,6	5,6	8,7	5,1	4,4	6,1	8,0	92,4	7,9	9,7	16,5	13,6	81,4	12,2	Canned
Fresco	37,1	33,7	31,8	29,5	29,2	27,0	30,9	35,9	36,8	403,2	39,1	35,0	35,7	30,1	-20,2	-1,0	Fresh
Seco-salado	0,9	1,0	1,2	1,1	1,5	1,4	1,1	1,9	1,2	14,3	1,6	1,7	1,2	1,5	10,0	18,1	Dry-salted
<b>PESCA CONTINENTAL 2/</b>	<b>4,3</b>	<b>-7,7</b>	<b>6,8</b>	<b>9,2</b>	<b>22,6</b>	<b>12,6</b>	<b>-7,1</b>	<b>-17,3</b>	<b>-10,2</b>	<b>-1,8</b>	<b>-1,5</b>	<b>7,9</b>	<b>-17,4</b>	<b>-14,2</b>	<b>-14,2</b>	<b>-7,1</b>	<b>CONTINENTAL FISHING 2/</b>
Fresco	4,0	4,2	4,3	4,1	4,2	4,3	3,7	3,4	3,8	47,0	3,6	3,6	3,2	3,5	-12,5	-7,7	Fresh
Seco-salado	1,3	0,9	1,1	1,2	1,2	1,1	0,9	0,9	1,1	12,5	0,8	0,9	0,8	1,0	-26,9	-19,5	Dry-salted
<b>TOTAL 2/</b>	<b>101,0</b>	<b>280,4</b>	<b>52,0</b>	<b>-49,4</b>	<b>-40,5</b>	<b>-30,0</b>	<b>-12,4</b>	<b>-45,6</b>	<b>-66,9</b>	<b>4,7</b>	<b>12,4</b>	<b>5,1</b>	<b>-4,9</b>	<b>81,2</b>	<b>81,2</b>	<b>27,0</b>	<b>TOTAL 2/</b>

1/ Preliminar. Actualizado con información proporcionada por los ministerios y el INEI al 15 de junio de 2018. La información de este cuadro se ha actualizado en la Nota N°21 (21 de junio de 2018).

2/ Variaciones porcentuales respecto a igual período del año anterior. Año Base 2007.

3/ Incluye a la sardina, jurel, caballa y merluza, entre otras especies.

Fuente: Instituto Nacional de Estadística e Informática y Ministerio de la Producción.

Elaboración: Gerencia de Información y Análisis Económico - Subgerencia de Estadísticas Macroeconómicas.

**PRODUCCIÓN MINERA E HIDROCARBUROS /  
MINING AND FUEL PRODUCTION**

 (Miles de unidades recuperables)<sup>1/</sup> / (Thousand of recoverable units)<sup>1/</sup>

PRODUCTOS	2017										2018				2018/2017		PRODUCTS
	Abr.	May.	Jun.	Jul.	Ago.	Set.	Oct.	Nov.	Dic.	Año	Ene.	Feb.	Mar.	Abr.	Abr. Var.% 12 meses YoY% chg.	Ene.-Abr. Var.% 12 meses YoY% chg.	
	<b>MINERÍA METÁLICA 2/</b>	<b>1,9</b>	<b>1,7</b>	<b>7,0</b>	<b>4,7</b>	<b>4,4</b>	<b>9,1</b>	<b>-1,6</b>	<b>5,0</b>	<b>6,6</b>	<b>4,2</b>	<b>-1,8</b>	<b>1,4</b>	<b>5,5</b>	<b>-0,5</b>	<b>-0,5</b>	
Cobre (T.M.)	174,1	192,3	191,9	187,8	190,9	191,0	195,6	188,8	205,8	2 230,3	171,9	163,0	182,6	168,6	-3,1	0,0	Copper (M.T.)
Estaño (T.M.)	1,3	1,4	1,5	1,5	1,5	1,2	1,3	1,2	1,1	15,5	1,1	1,2	1,2	1,3	0,5	0,9	Tin (M.T.)
Hierro (T.M.)	729,7	829,8	818,4	760,3	739,5	729,3	280,7	915,7	866,0	8 947,4	1 001,7	957,1	914,4	782,3	7,2	21,5	Iron (M.T.)
Oro (Kg.)	11,5	12,2	12,2	12,5	13,2	12,8	12,9	12,3	12,6	146,8	11,2	10,4	10,8	11,0	-4,6	-5,8	Gold (Kg.)
Plata (Kg.)	339,8	349,1	377,1	345,4	345,0	343,7	327,2	319,9	346,4	4 049,4	301,4	322,1	328,4	319,6	-6,0	-1,9	Silver (Kg.)
Plomo (T.M.)	24,6	23,4	25,5	23,3	23,5	24,2	23,9	25,3	24,3	285,2	20,1	21,2	21,5	20,7	-15,7	-9,1	Lead (M.T.)
Zinc (T.M.)	104,9	107,9	107,6	98,0	106,0	115,6	108,0	118,3	106,7	1 256,6	93,9	100,7	100,4	115,4	10,0	5,6	Zinc (M.T.)
Molibdeno (T.M.)	1,7	2,2	2,9	2,9	2,4	2,5	2,2	2,2	2,5	27,0	2,1	1,9	2,4	2,0	21,4	18,3	Molybdenum (M.T.)
<b>HIDROCARBUROS 2/</b>	<b>-9,9</b>	<b>-13,0</b>	<b>2,5</b>	<b>-11,0</b>	<b>-0,5</b>	<b>-4,4</b>	<b>-0,9</b>	<b>-3,8</b>	<b>-0,3</b>	<b>-2,4</b>	<b>1,1</b>	<b>-24,6</b>	<b>4,1</b>	<b>10,9</b>	<b>10,9</b>	<b>-1,8</b>	<b>FUEL 2/</b>
Petróleo (miles de barriles)	1 297	1 295	1 333	1 432	1 531	1 306	1 265	1 308	1 492	15 952	1 517	1 415	1 618	1 503	15,9	21,3	Petroleum (thousands of barrels)
Líquidos de Gas Natural (miles de barriles)	2 570	2 764	2 796	2 714	2 978	2 416	2 817	2 730	2 887	33 133	2 781	1 440	2 800	2 834	10,3	-10,7	Natural gas liquids (thousands of barrels)
Gas natural (millones de pies cúbicos)	34 220	35 884	37 840	35 914	42 475	38 123	41 647	41 217	40 866	456 262	35 218	23 700	35 946	36 424	6,4	-7,7	Natural gas (millions of cubical feet)
<b>TOTAL 2/ 3/</b>	<b>0,0</b>	<b>-0,6</b>	<b>6,3</b>	<b>2,1</b>	<b>3,7</b>	<b>7,1</b>	<b>-1,5</b>	<b>3,7</b>	<b>5,6</b>	<b>3,2</b>	<b>-1,3</b>	<b>-2,2</b>	<b>5,2</b>	<b>1,1</b>	<b>1,1</b>	<b>0,7</b>	<b>TOTAL 2/</b>

1/ Preliminar. Actualizado con información proporcionada por los ministerios y el INEI al 15 de junio de 2018. La información de este cuadro se ha actualizado en la Nota N°23 (21 de junio de 2018).

2/ Variaciones porcentuales respecto a igual período del año anterior. Año Base 2007.

3/ Incluye minería no metálica, producción secundaria y servicios conexos.

Fuente: Instituto Nacional de Estadística e Informática y Ministerio de Energía y Minas.

Elaboración: Gerencia de Información y Análisis Económico - Subgerencia de Estadísticas Macroeconómicas.

**PRODUCCIÓN MANUFACTURERA /  
MANUFACTURING PRODUCTION**

 (Año base 2007=100) (Variaciones porcentuales)<sup>1/</sup> / (Base: year 2007=100) (Percentage change)<sup>1/</sup>

RAMAS DE ACTIVIDAD	2017										2018					ISIC
	Abr.	May.	Jun.	Jul.	Ago.	Set.	Oct.	Nov.	Dic.	Año	Ene.	Feb.	Mar.	Abr.	Ene.-Abr.	
<b>PROCESADORES DE RECURSOS PRIMARIOS</b>	<b>22.3</b>	<b>56.6</b>	<b>17.3</b>	<b>-18.2</b>	<b>-7.1</b>	<b>-2.9</b>	<b>2.7</b>	<b>-17.7</b>	<b>-32.1</b>	<b>1.9</b>	<b>2.0</b>	<b>-5.3</b>	<b>2.9</b>	<b>42.9</b>	<b>11.2</b>	<b>BASED ON RAW MATERIALS</b>
Arroz pilado	-34.0	-44.4	9.9	71.2	22.3	16.7	11.2	-17.2	18.1	-3.9	13.9	7.2	-0.5	55.6	21.6	Rice
Azúcar	10.7	33.6	-28.2	-25.4	-3.4	3.6	15.1	4.0	-4.9	-5.6	2.8	-4.2	45.1	12.4	8.1	Sugar
Productos cárnicos	4.0	-1.7	-1.2	0.6	2.6	5.7	5.1	4.9	2.0	2.7	2.0	2.3	6.8	7.5	4.7	Meat products
Harina y aceite de pescado	2048.6	1898.2	79.9	-72.3	-90.4	n.a.	n.a.	-98.6	-100.0	15.7	11.8	104.9	-64.0	201.5	72.3	Fishmeal
Conservas y productos congelados de pescado	38.6	56.2	103.3	-19.5	-70.7	-76.1	-63.5	-26.0	-25.3	0.3	-37.0	-36.2	4.4	43.4	-9.8	Canned and frozen fish
Refinación de metales no ferrosos	-4.3	-6.2	-2.7	-2.7	-3.0	-1.2	12.9	1.0	-3.0	-2.7	4.9	-0.6	9.6	15.1	7.1	Non-ferrous metals
Refinación de petróleo	15.6	2.5	20.6	-1.8	10.8	7.0	-3.0	3.8	3.1	8.3	-8.2	-14.4	-7.7	-11.4	-10.3	Refined petroleum
<b>MANUFACTURA NO PRIMARIA</b>	<b>-8.5</b>	<b>-0.9</b>	<b>-1.8</b>	<b>1.4</b>	<b>3.1</b>	<b>-0.7</b>	<b>3.0</b>	<b>-1.3</b>	<b>-3.6</b>	<b>-0.9</b>	<b>-0.3</b>	<b>2.2</b>	<b>2.2</b>	<b>11.8</b>	<b>3.9</b>	<b>NON-PRIMARY MANUFACTURING</b>
<b>Alimentos y bebidas</b>	<b>-5.3</b>	<b>7.2</b>	<b>1.6</b>	<b>1.0</b>	<b>-1.0</b>	<b>2.1</b>	<b>6.1</b>	<b>3.7</b>	<b>-2.4</b>	<b>1.3</b>	<b>2.1</b>	<b>-0.2</b>	<b>2.3</b>	<b>10.8</b>	<b>3.7</b>	<b>Food and beverage</b>
Conservas de alimentos	-3.2	22.9	-20.4	-20.1	-27.6	-5.2	14.3	-0.7	-1.0	-2.9	4.5	31.8	69.3	32.2	29.7	Processing and preserving of fruits and vegetables
Productos lácteos	-10.2	-4.2	-16.0	-13.0	-3.5	-2.1	4.2	8.3	1.3	-4.9	-14.8	-5.4	-0.2	0.9	-5.0	Dairy products
Molinería	-5.5	6.3	4.6	11.8	9.8	-1.9	-7.6	-2.8	-16.6	0.6	0.0	6.4	-0.4	22.3	7.7	Grain products
Panadería	0.0	0.7	4.0	5.4	14.3	20.4	17.0	6.1	-4.2	3.1	-11.4	-8.1	-4.5	3.9	-5.6	Bakery products
Fideos	-8.2	3.7	-2.3	-3.2	-5.1	-2.6	-5.0	-2.0	-9.4	-2.1	-4.4	-2.2	4.5	17.1	3.8	Noodles
Aceites y grasas	-0.5	7.6	9.7	11.6	0.1	16.0	0.7	-0.4	-1.4	6.5	7.6	-8.3	-8.7	19.5	2.0	Oils
Cacao, chocolate y productos de confitería	-3.7	-0.7	2.8	10.5	3.4	-8.0	-8.6	-4.9	4.5	0.9	-4.5	9.7	20.1	5.0	8.1	Cocoa, chocolate and sugar confectionery
Alimentos para animales	12.7	0.1	2.7	4.1	2.6	2.0	14.8	17.8	-5.8	6.2	12.5	20.5	21.1	17.0	17.8	Prepared animal feeds
Productos alimenticios diversos	16.4	27.7	19.3	12.2	1.0	5.3	14.8	19.2	19.6	14.7	14.4	1.4	-0.1	11.1	6.5	Other food products
Bebidas alcohólicas	-11.3	21.9	37.8	25.4	-11.5	0.7	-25.0	14.9	-19.1	-0.6	13.7	13.4	38.5	51.1	29.1	Wines and spirits
Cerveza y malta	-12.2	7.8	2.6	-4.8	2.9	-4.1	7.7	-6.4	0.8	0.0	12.4	3.6	-10.8	9.2	3.0	Beer and malt beverage
Bebidas gaseosas y agua de mesa	-20.1	-3.1	3.7	1.3	9.5	-8.5	1.8	0.9	-12.4	-3.9	6.7	-23.4	-19.1	-13.9	-13.1	Soft drink
<b>Textil, cuero y calzado</b>	<b>-14.5</b>	<b>1.9</b>	<b>4.1</b>	<b>13.9</b>	<b>11.5</b>	<b>6.6</b>	<b>10.4</b>	<b>11.5</b>	<b>1.1</b>	<b>2.8</b>	<b>5.3</b>	<b>8.8</b>	<b>7.5</b>	<b>15.5</b>	<b>9.0</b>	<b>Textile and leather</b>
Hilados, tejidos y acabados	-15.9	-1.4	3.7	8.8	7.2	0.2	7.0	1.6	-5.4	-1.6	2.8	3.6	-7.0	5.4	0.9	Yarns, threads and finished textiles
Tejidos y artículos de punto	-13.1	11.0	4.1	-3.3	-5.1	10.0	0.5	9.0	13.4	4.1	-10.5	-13.1	2.0	19.7	-0.5	Knitted fabrics
Cuerdas, cordeles, bramantes y redes	57.2	47.7	52.4	91.6	120.7	84.1	86.5	53.3	32.8	54.7	17.7	16.3	-7.1	1.7	5.9	Ropes
Cuero	-41.3	-28.2	44.0	111.2	165.3	17.7	28.2	45.4	43.1	17.4	13.8	18.0	13.7	67.1	22.1	Leather
Prendas de vestir	-17.3	-8.6	-4.0	5.0	1.4	3.5	0.3	6.7	-0.9	-4.3	3.9	12.9	10.1	18.9	10.9	Clothes
Otros productos textiles	-6.8	27.4	11.6	23.4	18.4	8.4	13.4	-7.5	-0.2	8.9	-7.6	-4.7	6.7	7.6	1.0	Other textiles
Calzado	0.1	31.0	18.1	29.0	17.4	8.2	25.9	19.3	-1.0	16.2	17.7	14.1	28.7	11.0	17.6	Footwear
<b>Madera y muebles</b>	<b>-0.4</b>	<b>1.8</b>	<b>-8.5</b>	<b>-33.8</b>	<b>-14.8</b>	<b>-19.1</b>	<b>-4.9</b>	<b>-20.6</b>	<b>-22.5</b>	<b>-12.1</b>	<b>4.6</b>	<b>-1.9</b>	<b>1.7</b>	<b>16.9</b>	<b>4.9</b>	<b>Wood and furniture</b>
Madera	-12.5	-28.8	-40.0	-73.7	-13.9	-26.8	-11.8	-24.5	-33.6	-32.0	18.5	-29.3	-29.3	19.4	-10.6	Wood
Muebles	1.7	11.4	2.7	-4.5	-15.0	-15.5	-2.3	-18.9	-18.3	-5.1	1.9	4.7	10.4	16.6	8.2	Furniture
<b>Industria de papel e imprenta</b>	<b>-12.0</b>	<b>-1.2</b>	<b>-3.9</b>	<b>6.3</b>	<b>14.6</b>	<b>2.4</b>	<b>4.9</b>	<b>-15.8</b>	<b>2.0</b>	<b>-2.0</b>	<b>-5.9</b>	<b>10.8</b>	<b>-4.7</b>	<b>5.5</b>	<b>1.1</b>	<b>Paper and paper products</b>
Papel y cartón	-41.8	53.3	0.8	-25.5	-16.4	-2.8	-8.5	6.1	-9.3	-7.3	-22.9	-25.9	-34.3	104.0	-7.9	Paper and paperboard
Envases de papel y cartón	3.1	15.9	5.1	14.1	11.3	2.8	14.5	3.9	13.8	7.9	30.8	22.3	17.9	23.2	23.6	Paper and paperboard containers
Otros artículos de papel y cartón	10.8	0.8	11.4	13.3	22.4	18.9	30.2	1.3	3.5	12.7	-7.2	26.9	6.7	2.4	6.9	Other paper and paperboard
Actividades de impresión	-27.9	-11.6	-18.1	-0.9	8.6	-11.4	-12.4	-36.3	-4.0	-16.6	-20.6	-7.4	-18.7	0.1	-11.6	Printing
<b>Productos químicos, caucho y plásticos</b>	<b>-13.2</b>	<b>-2.4</b>	<b>-6.1</b>	<b>-3.8</b>	<b>-6.3</b>	<b>-4.7</b>	<b>3.2</b>	<b>-0.7</b>	<b>-4.6</b>	<b>-3.0</b>	<b>-5.0</b>	<b>3.3</b>	<b>0.7</b>	<b>10.6</b>	<b>2.0</b>	<b>Chemical, rubber and plastic products</b>
Sustancias químicas básicas	-3.4	5.1	6.1	8.7	-5.4	6.3	9.1	12.1	10.4	5.3	6.6	2.1	1.2	8.1	4.6	Chemical basic
Fibras artificiales	0.3	7.3	9.5	-5.7	-5.6	-4.3	-11.3	-6.5	-21.1	0.9	-14.0	-13.1	-0.8	13.8	-2.6	Sintetic fibers
Productos farmacéuticos y medicamentos	-28.3	-16.9	-24.4	-22.2	13.4	-17.1	9.3	17.6	10.5	-8.0	5.5	2.1	6.1	25.4	10.2	Pharmaceutical products
Pinturas, barnices y lacas	-9.1	9.4	17.0	-6.5	5.2	-8.4	16.7	16.1	6.2	5.3	-2.7	12.4	1.1	8.2	3.4	Paints, varnishes and lacquers
Productos de tocador y limpieza	-28.3	-10.8	-26.4	-12.6	-32.6	-7.6	5.6	-14.5	-24.3	-14.9	-20.2	0.8	8.3	20.2	1.0	Toilet and cleaning products
Explosivos, esencias naturales y químicas	-8.5	-9.0	7.6	2.7	-6.5	-0.3	-3.7	-14.5	-12.3	-3.7	0.5	0.3	4.4	16.1	5.5	Other chemicals
Caucho	-10.0	17.3	5.7	-2.8	7.5	-2.1	18.7	15.6	47.8	6.6	-13.4	-8.7	-8.9	4.1	-6.7	Rubber
Plásticos	1.0	4.2	4.2	-0.9	3.2	-2.6	1.2	-2.5	-2.9	1.3	-1.4	3.9	-2.9	2.8	0.5	Plastics
Plaguicidas, abonos compuestos y plásticos primarios	-22.6	0.0	3.9	41.2	20.1	18.7	-29.9	18.4	-4.8	11.0	9.6	23.8	-24.9	-20.2	-4.6	Pesticides, fertilizers and primary plastics
<b>Minerales no metálicos</b>	<b>-3.5</b>	<b>-2.2</b>	<b>2.3</b>	<b>1.0</b>	<b>3.3</b>	<b>2.5</b>	<b>-4.2</b>	<b>-1.3</b>	<b>1.9</b>	<b>-0.5</b>	<b>-0.4</b>	<b>1.9</b>	<b>0.3</b>	<b>-3.3</b>	<b>-0.5</b>	<b>Non-metallic minerals</b>
Vidrio y productos de vidrio	17.0	17.2	17.7	1.1	10.3	-2.1	-25.4	-12.1	-13.6	2.3	-8.2	3.7	5.3	-12.6	-3.4	Glass
Cemento	-4.7	-9.1	0.6	-3.3	2.9	5.6	8.7	6.5	13.7	0.7	5.3	0.5	4.3	-5.4	1.0	Cement
Materiales para la construcción	-9.7	0.7	-0.4	9.5	1.4	0.7	-13.0	-7.6	-8.2	-3.0	-4.4	2.9	-6.6	3.5	-1.4	Building materials
Productos minerales no metálicos diversos	2.0	-8.8	-18.1	-30.2	-22.8	-13.2	-0.7	-5.4	-15.1	-8.5	1.7	2.6	5.8	19.4	7.0	Other non-metallic mineral products
<b>Industria del hierro y acero</b>	<b>3.4</b>	<b>9.1</b>	<b>-7.3</b>	<b>10.0</b>	<b>-1.2</b>	<b>8.6</b>	<b>5.6</b>	<b>7.3</b>	<b>7.7</b>	<b>4.5</b>	<b>-5.0</b>	<b>12.3</b>	<b>30.0</b>	<b>-3.0</b>	<b>8.2</b>	<b>Iron and steel</b>
<b>Productos metálicos, maquinaria y equipo</b>	<b>-7.9</b>	<b>3.5</b>	<b>4.6</b>	<b>12.4</b>	<b>23.4</b>	<b>-9.6</b>	<b>0.7</b>	<b>-7.4</b>	<b>-17.6</b>	<b>-0.8</b>	<b>-0.7</b>	<b>1.2</b>	<b>-6.1</b>	<b>31.7</b>	<b>5.4</b>	<b>Metallic products, machinery and equipment</b>
Productos metálicos	-8.2	-2.6	6.4	16.1	11.2	-8.7	0.6	-23.4	-15.4	-3.8	-15.7	-4.4	-4.7	28.8	-0.1	Metal products
Maquinaria y equipo	15.8	53.1	-2.5	34.6	34.8	53.2	-39.7	30.7	14.5	22.8	14.4	4.5	-5.1	12.2	6.0	Machinery and equipment
Maquinaria eléctrica	-18.6	-17.1	-1.2	23.6	34.3	10.1	38.7	22.5	-65.5	-5.2	88.3	16.2	16.4	35.5	37.0	Electrical machinery
Material de transporte	-10.8	19.7	3.7	-15.0	55.0	-28.8	-7.7	21.0	7.3	3.5	11.8	13.0	-21.1	53.0	9.7	Transport equipment
<b>Manufacturas diversas</b>	<b>9.0</b>	<b>43.8</b>	<b>16.8</b>	<b>20.1</b>	<b>13.3</b>	<b>17.3</b>	<b>7.0</b>	<b>22.7</b>	<b>-0.6</b>	<b>15.0</b>	<b>3.6</b>	<b>0.6</b>	<b>7.8</b>	<b>27.0</b>	<b>9.2</b>	<b>Miscellaneous manufacturing products</b>
<b>Servicios industriales</b>	<b>23.9</b>	<b>-8.8</b>	<b>-6.4</b>	<b>15.1</b>	<b>14.7</b>	<b>-10.2</b>	<b>-7.9</b>	<b>-21.2</b>	<b>-39.3</b>	<b>-4.5</b>	<b>-29.7</b>	<b>-14.5</b>	<b>-12.7</b>	<b>-15.5</b>	<b>-17.8</b>	<b>Industrial services</b>
<b>TOTAL</b>	<b>-1.8</b>	<b>12.5</b>	<b>3.1</b>	<b>-4.6</b>	<b>0.5</b>	<b>-1.2</b>	<b>3.0</b>	<b>-5.6</b>	<b>-12.5</b>	<b>-0.2</b>	<b>0.4</b>	<b>0.3</b>	<b>2.3</b>	<b>20.3</b>	<b>5.8</b>	<b>TOTAL</b>

1/ Preliminar. Actualizado con información proporcionada por los ministerios y el INEI al 15 de junio de 2018. La información de este cuadro se ha actualizado en la Nota N°23 (21 de junio de 2018).

Fuente: Instituto Nacional de Estadística e Informática y Ministerio de la Producción.

Elaboración: Gerencia de Información y Análisis Económico - Subgerencia de Estadísticas Macroeconómicas.

PRODUCCIÓN MANUFACTURERA /  
MANUFACTURING PRODUCTION

(Año base 2007=100) <sup>1/</sup> / (Base: year 2007=100) <sup>1/</sup>

RAMAS DE ACTIVIDAD	2017										Año	2018					ISIC
	Abr.	May.	Jun.	Jul.	Ago.	Set.	Oct.	Nov.	Dic.	Ene.		Feb.	Mar.	Abr.	Ene.-Abr.		
<b>PROCESADORES DE RECURSOS PRIMARIOS</b>	<b>106.8</b>	<b>129.9</b>	<b>118.1</b>	<b>96.9</b>	<b>96.1</b>	<b>95.6</b>	<b>99.8</b>	<b>93.4</b>	<b>92.3</b>	<b>103.0</b>	<b>120.5</b>	<b>87.0</b>	<b>99.5</b>	<b>152.7</b>	<b>114.9</b>	<b>BASED ON RAW MATERIALS</b>	
Arroz pilado	120.3	132.4	306.7	235.2	60.5	80.2	81.9	72.3	146.4	124.9	95.7	69.5	113.7	116.5	187.1	Rice	
Azúcar	78.0	102.0	91.2	121.7	145.4	161.1	164.5	146.7	128.8	118.6	140.6	98.4	65.0	87.6	97.9	Sugar	
Productos cárnicos	158.7	158.6	160.8	170.4	168.9	162.3	166.5	158.7	170.1	160.5	162.9	142.4	164.8	170.6	160.2	Meat products	
Harina y aceite de pescado	70.3	232.2	127.5	33.3	0.5	0.1	0.0	1.0	0.0	52.3	161.1	26.2	2.0	212.0	100.4	Fishmeal	
Conservas y productos congelados de pescado	107.9	106.4	114.5	79.2	60.0	29.7	43.8	71.5	73.3	97.8	75.6	120.9	186.1	154.7	134.3	Canned and frozen fish	
Refinación de metales no ferrosos	79.2	86.9	83.9	84.8	88.8	84.5	86.6	86.5	92.1	84.8	86.7	81.4	86.8	91.1	86.5	Non-ferrous metals	
Refinación de petróleo	146.5	140.0	146.8	143.5	174.9	157.4	176.6	174.0	178.6	158.6	134.1	125.2	159.2	129.7	137.1	Refined petroleum	
<b>MANUFACTURA NO PRIMARIA</b>	<b>118.6</b>	<b>123.4</b>	<b>123.9</b>	<b>123.4</b>	<b>133.7</b>	<b>135.0</b>	<b>135.4</b>	<b>132.1</b>	<b>130.4</b>	<b>127.5</b>	<b>122.4</b>	<b>120.4</b>	<b>136.2</b>	<b>132.6</b>	<b>127.9</b>	<b>NON-PRIMARY MANUFACTURING</b>	
<b>Alimentos y bebidas</b>	<b>124.4</b>	<b>140.9</b>	<b>125.1</b>	<b>124.4</b>	<b>140.6</b>	<b>148.1</b>	<b>152.8</b>	<b>147.1</b>	<b>135.2</b>	<b>136.0</b>	<b>135.4</b>	<b>127.8</b>	<b>135.3</b>	<b>137.9</b>	<b>134.1</b>	<b>Food and beverage</b>	
Conservas de alimentos	110.9	141.0	93.1	88.8	142.8	184.8	203.9	146.2	132.0	138.8	193.4	177.6	174.0	146.7	172.9	Processing and preserving of fruits and vegetables	
Productos lácteos	131.8	140.3	102.8	110.9	137.4	138.4	147.3	144.9	143.5	133.1	118.4	118.5	135.6	133.0	126.4	Dairy products	
Molinería	113.4	140.8	133.6	154.1	134.4	121.5	99.3	103.0	83.2	114.0	96.8	93.3	99.4	138.6	107.0	Grain products	
Panadería	83.6	88.2	99.1	107.5	119.7	133.4	139.0	128.6	103.6	108.6	94.4	93.5	87.5	86.9	90.6	Bakery products	
Fideos	150.0	165.7	158.7	160.7	173.9	157.0	179.9	178.6	145.3	162.0	143.8	147.5	180.7	175.6	161.9	Noodles	
Aceites y grasas	131.9	153.4	145.1	151.5	158.3	167.1	155.0	144.1	143.5	149.1	152.1	134.0	138.7	157.7	145.6	Oils	
Cacao, chocolate y productos de confitería	86.9	110.0	105.0	105.8	128.7	104.9	104.7	98.7	93.7	97.7	63.8	95.6	96.6	91.2	86.8	Cocoa, chocolate and sugar confectionery	
Alimentos para animales	147.2	143.9	139.1	147.0	165.7	171.7	198.4	167.9	159.6	153.4	152.1	142.8	177.5	172.2	161.2	Prepared animal feeds	
Productos alimenticios diversos	152.4	205.2	174.2	110.2	130.3	144.3	170.4	176.9	187.8	151.0	120.1	116.1	141.1	169.2	136.6	Other food products	
Bebidas alcohólicas	125.5	128.5	134.1	174.4	142.0	208.5	154.7	272.9	219.8	162.6	141.7	151.2	183.4	189.6	166.5	Wines and spirits	
Cerveza y malta	109.6	127.6	131.1	124.1	137.8	141.3	141.5	136.7	119.6	129.3	137.8	127.6	121.6	119.7	126.7	Beer and malt beverage	
Bebidas gaseosas y agua de mesa	204.4	187.5	136.8	140.8	163.7	146.4	159.7	181.6	179.0	162.3	221.1	182.3	196.0	175.9	193.9	Soft drink	
<b>Textil, cuero y calzado</b>	<b>79.1</b>	<b>86.0</b>	<b>94.1</b>	<b>90.6</b>	<b>92.2</b>	<b>98.5</b>	<b>91.5</b>	<b>97.0</b>	<b>95.8</b>	<b>91.5</b>	<b>99.0</b>	<b>92.2</b>	<b>101.0</b>	<b>91.4</b>	<b>95.9</b>	<b>Textile and leather</b>	
Hilados, tejidos y acabados	73.6	83.5	84.9	79.3	84.8	73.5	75.9	70.9	63.0	76.9	74.3	77.0	80.5	77.6	77.4	Yarns, threads and finished textiles	
Tejidos y artículos de punto	48.1	80.7	72.1	72.5	83.4	81.7	75.2	96.4	66.5	70.4	42.8	46.2	68.5	57.6	53.8	Knitted fabrics	
Cuerdas, cordeles, bramanes y redes	84.9	126.1	109.5	107.7	113.8	111.9	127.0	92.5	74.1	98.7	86.8	80.3	87.9	86.3	85.3	Ropes	
Cuero	70.1	97.7	110.6	189.4	210.0	177.8	207.2	220.6	116.8	154.8	157.4	192.4	177.1	117.1	161.0	Leather	
Prendas de vestir	80.4	67.9	90.7	83.0	80.8	70.8	65.9	65.9	74.4	80.0	105.6	95.2	103.8	95.6	100.1	Clothes	
Otros productos textiles	67.7	109.8	96.9	107.3	108.5	82.2	84.4	61.1	73.1	83.9	59.8	62.4	91.4	72.8	71.6	Other textiles	
Calzado	143.5	171.4	159.1	132.9	247.7	322.5	247.7	316.5	361.6	203.0	218.2	164.3	167.6	159.2	177.3	Footwear	
<b>Madera y muebles</b>	<b>100.8</b>	<b>124.1</b>	<b>97.3</b>	<b>112.7</b>	<b>126.2</b>	<b>114.4</b>	<b>112.8</b>	<b>99.6</b>	<b>90.5</b>	<b>111.4</b>	<b>122.9</b>	<b>113.8</b>	<b>127.1</b>	<b>117.9</b>	<b>120.4</b>	<b>Wood and furniture</b>	
Madera	22.8	37.0	30.1	33.8	37.9	59.0	50.3	49.9	37.6	40.1	39.8	28.6	34.4	27.2	32.5	Wood	
Muebles	200.5	235.3	183.3	213.6	239.1	185.1	192.6	163.0	158.0	202.5	229.1	222.6	245.6	233.8	232.8	Furniture	
<b>Industria de papel e imprenta</b>	<b>142.1</b>	<b>122.7</b>	<b>143.1</b>	<b>137.1</b>	<b>148.4</b>	<b>160.5</b>	<b>164.9</b>	<b>141.6</b>	<b>142.3</b>	<b>142.7</b>	<b>119.5</b>	<b>136.6</b>	<b>151.8</b>	<b>149.9</b>	<b>139.5</b>	<b>Paper and paper products</b>	
Papel y cartón	52.9	68.2	109.3	75.3	80.2	117.6	143.6	124.2	111.2	100.3	105.9	86.4	44.2	107.9	86.1	Paper and paperboard	
Envases de papel y cartón	141.5	153.4	151.7	166.3	178.6	186.8	167.5	164.9	188.3	161.5	207.3	146.9	189.0	174.3	179.3	Paper and paperboard containers	
Otros artículos de papel y cartón	203.0	197.3	209.7	197.7	245.0	242.7	230.9	226.1	221.8	213.3	183.9	236.9	214.5	207.8	210.8	Other paper and paperboard	
Actividades de impresión	115.8	79.1	107.9	101.6	94.2	113.2	130.9	92.4	90.8	103.4	64.4	84.3	116.0	115.9	95.2	Printing	
<b>Productos químicos, caucho y plásticos</b>	<b>121.5</b>	<b>132.9</b>	<b>134.5</b>	<b>129.8</b>	<b>142.2</b>	<b>132.8</b>	<b>143.5</b>	<b>129.7</b>	<b>122.0</b>	<b>132.0</b>	<b>135.7</b>	<b>115.1</b>	<b>142.5</b>	<b>134.4</b>	<b>131.9</b>	<b>Chemical, rubber and plastic products</b>	
Substancias químicas básicas	114.7	116.8	116.3	136.7	117.6	108.4	107.1	134.4	122.4	115.0	109.9	98.1	108.1	124.0	110.0	Chemical basic	
Fibras artificiales	71.6	81.8	83.5	82.4	73.1	69.1	64.4	65.0	50.5	73.0	53.7	55.9	107.0	81.5	74.5	Sintetic fibers	
Productos farmacéuticos y medicamentos	72.8	73.0	78.8	76.0	117.9	78.0	83.3	81.4	61.6	77.6	87.4	50.1	81.6	91.2	77.6	Pharmaceutical products	
Pinturas, barnices y lacas	129.2	180.5	153.9	131.7	142.8	172.5	175.9	185.0	176.6	159.9	181.9	114.6	183.3	139.8	154.9	Paints, varnishes and lacquers	
Productos de tocador y limpieza	112.6	143.6	131.9	131.8	124.0	135.8	147.9	127.8	98.5	128.8	116.1	115.8	141.7	135.4	127.2	Toilet and cleaning products	
Explosivos, esencias naturales y químicas	188.5	213.6	278.1	249.4	275.4	228.5	216.4	178.4	169.1	213.4	209.6	145.5	219.5	219.0	198.4	Other chemicals	
Caucho	87.8	88.5	69.6	63.1	78.2	76.3	84.9	81.3	87.8	81.5	74.6	70.4	88.7	91.4	81.3	Rubber	
Plásticos	166.5	138.5	144.0	129.6	162.8	144.8	178.0	149.4	157.9	158.7	176.5	176.0	179.5	171.2	175.8	Plastics	
Plaguicidas, abonos compuestos y plásticos primarios	58.5	138.2	188.1	245.3	181.5	157.0	132.1	83.5	137.3	134.9	123.6	78.0	91.5	46.7	84.9	Pesticides, fertilizers and primary plastics	
<b>Minerales no metálicos</b>	<b>175.5</b>	<b>162.9</b>	<b>159.3</b>	<b>160.2</b>	<b>184.6</b>	<b>181.2</b>	<b>170.6</b>	<b>178.0</b>	<b>173.2</b>	<b>170.0</b>	<b>164.5</b>	<b>160.6</b>	<b>171.6</b>	<b>166.6</b>	<b>161.9</b>	<b>Non-metallic minerals</b>	
Vidrio y productos de vidrio	307.5	259.8	253.5	234.8	348.6	273.0	205.8	230.1	238.0	262.0	252.5	255.7	285.2	268.8	265.6	Glass	
Cemento	171.0	152.3	157.5	164.0	180.8	181.3	188.0	189.6	195.1	170.1	161.4	153.7	162.8	161.8	159.9	Cement	
Materiales para la construcción	150.9	154.0	140.1	139.2	151.9	161.0	141.5	151.7	132.2	148.9	147.1	147.2	156.0	156.2	151.6	Building materials	
Productos minerales no metálicos diversos	139.1	133.5	128.2	115.8	132.1	124.4	138.8	161.0	114.5	137.5	176.5	142.5	158.6	166.1	160.9	Other non-metallic mineral products	
<b>Industria del hierro y acero</b>	<b>112.9</b>	<b>125.6</b>	<b>94.9</b>	<b>90.0</b>	<b>101.8</b>	<b>101.2</b>	<b>105.9</b>	<b>131.5</b>	<b>117.4</b>	<b>107.4</b>	<b>104.1</b>	<b>103.9</b>	<b>137.5</b>	<b>109.5</b>	<b>113.7</b>	<b>Iron and steel</b>	
<b>Productos metálicos, maquinaria y equipo</b>	<b>140.7</b>	<b>148.3</b>	<b>160.8</b>	<b>139.6</b>	<b>188.0</b>	<b>159.2</b>	<b>171.4</b>	<b>153.9</b>	<b>207.6</b>	<b>164.6</b>	<b>156.6</b>	<b>175.0</b>	<b>166.1</b>	<b>185.3</b>	<b>170.3</b>	<b>Metallic products, machinery and equipment</b>	
Productos metálicos	174.7	164.0	204.5	172.4	205.3	171.1	192.1	156.1	221.2	190.1	172.9	196.9	199.0	225.1	198.5	Metal products	
Maquinaria y equipo	120.4	107.6	96.0	146.7	96.6	101.1	62.8	137.4	231.1	124.9	114.0	189.8	111.6	135.0	137.6	Machinery and equipment	
Maquinaria eléctrica	62.7	67.2	86.1	60.3	116.7	118.5	147.7	100.9	82.0	90.6	135.1	99.2	101.6	85.0	105.2	Electrical machinery	
Material de transporte	133.0	214.4	147.0	120.1	270.3	203.3	201.1	216.0	289.6	191.5	144.5	180.9	168.7	203.5	174.4	Transport equipment	
<b>Manufacturas diversas</b>	<b>68.1</b>	<b>99.2</b>	<b>92.5</b>	<b>85.6</b>	<b>92.4</b>	<b>136.5</b>	<b>103.6</b>	<b>105.2</b>	<b>74.1</b>	<b>91.1</b>							



INDICADORES INDIRECTOS DE TASA DE UTILIZACIÓN DE LA CAPACIDAD INSTALADA DEL SECTOR MANUFACTURERO <sup>1/2/</sup> /  
 RATE OF CAPITAL USE OF THE MANUFACTURING SECTOR: INDIRECT INDICATORS <sup>1/2/</sup>

CIU - RAMAS DE ACTIVIDAD	2012		2013												ISIC	
	Dic.	Año	Ene.	Feb.	Mar.	Abr.	May.	Jun.	Jul.	Ago.	Set.	Oct.	Nov.	Dic.		Año
<b>PROCESADORES DE RECURSOS PRIMARIOS</b>	<b>65,7</b>	<b>63,5</b>	<b>64,9</b>	<b>56,8</b>	<b>62,0</b>	<b>60,3</b>	<b>75,8</b>	<b>77,9</b>	<b>68,8</b>	<b>64,4</b>	<b>64,5</b>	<b>65,2</b>	<b>74,6</b>	<b>76,5</b>	<b>67,6</b>	<b>BASED ON RAW MATERIALS</b>
Azúcar	91,0	78,3	76,9	78,0	64,1	79,9	83,4	77,5	60,7	88,3	100,0	96,3	94,2	99,0	83,2	Sugar
Productos cármicos	99,0	93,1	95,4	89,3	91,1	95,8	97,2	99,0	99,4	92,4	93,6	97,9	97,4	100,0	95,7	Meat products
Harina y aceite de pescado	12,6	13,9	17,4	0,0	0,0	0,0	37,2	47,2	12,2	3,0	0,0	0,1	45,5	47,2	17,5	Fishmeal
Conservas y productos congelados de pescado	31,3	59,4	47,2	76,5	43,6	47,3	70,6	68,1	64,7	40,9	44,6	47,9	35,5	32,0	51,6	Canned and frozen fish
Refinación de metales no ferrosos	77,9	72,6	74,3	62,7	81,7	75,2	85,6	83,9	85,4	79,6	83,5	88,7	82,7	85,5	80,7	Non-ferrous metals
Refinación de petróleo	90,7	85,1	87,1	81,1	89,9	83,8	91,4	92,7	92,2	95,4	90,6	84,1	87,8	89,5	88,8	Refined petroleum
<b>MANUFACTURA NO PRIMARIA</b>	<b>69,6</b>	<b>71,9</b>	<b>71,8</b>	<b>67,1</b>	<b>68,5</b>	<b>71,6</b>	<b>72,4</b>	<b>70,2</b>	<b>73,0</b>	<b>73,8</b>	<b>74,3</b>	<b>75,3</b>	<b>70,6</b>	<b>68,0</b>	<b>71,4</b>	<b>NON-PRIMARY MANUFACTURING</b>
<b>Alimentos y bebidas</b>	<b>80,0</b>	<b>77,7</b>	<b>75,3</b>	<b>70,1</b>	<b>71,8</b>	<b>73,5</b>	<b>76,8</b>	<b>78,2</b>	<b>77,6</b>	<b>73,5</b>	<b>79,5</b>	<b>85,7</b>	<b>83,5</b>	<b>82,3</b>	<b>77,3</b>	<b>Food and beverage</b>
Productos lácteos	84,0	85,6	80,8	77,2	94,8	100,0	98,0	88,9	88,7	81,9	92,4	97,0	88,5	87,6	89,6	Dairy products
Molinería y panadería	79,7	76,0	68,0	64,4	65,1	64,4	74,3	84,7	73,6	70,6	73,4	77,3	75,0	76,8	72,3	Grain mill and bakery products
Aceites y grasas	80,9	84,2	78,6	74,7	76,0	93,3	85,8	81,4	91,3	90,2	95,1	92,1	94,0	86,7	86,6	Oils and fat
Alimentos para animales	93,4	89,1	91,7	82,5	86,3	92,2	95,3	86,1	93,1	91,3	85,8	100,0	95,0	97,5	91,4	Prepared animal feeds
Productos alimenticios diversos	80,9	77,8	77,2	67,9	73,7	79,9	84,3	87,2	91,1	78,3	82,2	90,6	85,0	81,6	81,6	Other food products
Cerveza y malta	90,2	86,3	90,1	80,2	75,6	78,0	82,8	82,2	89,6	79,2	87,0	100,0	98,4	94,3	86,5	Beer and malt beverage
Bebidas gaseosas	89,2	81,7	97,4	89,6	93,0	78,1	73,0	62,3	65,0	67,8	77,8	85,2	87,2	97,6	81,2	Soft drink
<b>Textil y cuero y calzado</b>	<b>63,8</b>	<b>69,4</b>	<b>64,1</b>	<b>62,8</b>	<b>60,4</b>	<b>62,3</b>	<b>62,5</b>	<b>62,6</b>	<b>63,5</b>	<b>66,0</b>	<b>60,3</b>	<b>58,1</b>	<b>51,7</b>	<b>51,6</b>	<b>60,5</b>	<b>Textile and leather</b>
Hilados, tejidos y acabados	72,1	81,8	80,9	75,0	79,7	84,8	82,4	78,5	77,1	77,5	77,1	84,8	75,1	77,0	79,1	Yarns, threads and finished textiles
Tejidos de punto	57,3	52,3	44,4	48,0	39,9	42,2	52,0	46,5	44,1	41,1	41,3	44,8	43,9	42,5	44,2	Knitted fabrics
Cuero	33,0	48,1	44,0	47,4	40,6	50,6	39,8	46,7	34,3	41,1	36,5	33,0	36,1	31,2	40,1	Leather
<b>Industria del papel e imprenta</b>	<b>80,2</b>	<b>81,7</b>	<b>80,2</b>	<b>75,6</b>	<b>78,2</b>	<b>78,9</b>	<b>79,4</b>	<b>83,0</b>	<b>83,7</b>	<b>95,2</b>	<b>94,1</b>	<b>96,2</b>	<b>90,7</b>	<b>85,7</b>	<b>85,1</b>	<b>Paper and paper products</b>
Papel y cartón	84,1	87,4	93,1	90,0	97,2	99,6	90,3	99,7	95,6	95,2	79,7	88,4	86,7	84,2	91,6	Paper and paperboard
Envases de papel y cartón	73,2	77,6	81,7	73,1	78,4	89,5	85,5	85,2	89,2	85,4	85,0	95,0	100,0	91,5	86,6	Paper and paperboard containers
<b>Productos químicos, caucho y plásticos</b>	<b>65,0</b>	<b>73,4</b>	<b>78,0</b>	<b>69,6</b>	<b>75,7</b>	<b>82,1</b>	<b>79,4</b>	<b>70,6</b>	<b>78,7</b>	<b>75,8</b>	<b>78,9</b>	<b>80,1</b>	<b>74,0</b>	<b>62,8</b>	<b>75,5</b>	<b>Chemical, rubber and plastic products</b>
Sustancias químicas básicas	69,9	67,2	70,0	61,3	76,1	74,9	71,0	79,9	92,9	73,8	77,3	100,0	74,6	71,7	77,0	Basic chemicals
Fibras sintéticas	53,9	67,9	52,5	47,0	53,5	67,3	60,0	60,0	73,4	62,1	66,1	63,3	63,4	49,5	59,8	Sintetic fibers
Productos farmacéuticos	61,3	68,9	73,1	66,1	77,8	87,1	59,3	47,3	55,2	57,3	64,8	67,6	64,2	42,7	63,5	Pharmaceutical products
Pinturas, barnices y lacas	68,4	68,5	75,5	71,3	78,0	75,5	77,8	64,4	94,3	68,8	80,8	84,5	100,0	74,4	78,8	Paints, varnishes and lacquers
Productos de tocador y limpieza	56,2	75,1	86,4	73,4	72,7	86,9	100,0	88,0	92,0	95,8	92,6	73,5	61,6	53,5	81,4	Toilet and cleaning products
Otros productos químicos	62,4	77,2	69,4	57,5	65,7	72,4	80,4	68,6	70,1	65,5	69,1	71,4	73,6	63,0	68,9	Other chemicals
Caucho	58,6	59,4	62,8	58,5	75,0	82,7	82,5	78,9	91,3	91,7	96,5	100,0	93,0	76,6	82,5	Rubber
Plásticos	85,9	88,6	98,3	91,6	92,4	92,9	97,2	85,0	90,5	88,2	90,4	100,0	96,4	91,6	92,9	Plastics
<b>Minerales no metálicos</b>	<b>89,8</b>	<b>84,3</b>	<b>90,7</b>	<b>84,0</b>	<b>84,3</b>	<b>87,3</b>	<b>86,7</b>	<b>84,1</b>	<b>90,0</b>	<b>94,4</b>	<b>89,2</b>	<b>91,4</b>	<b>88,9</b>	<b>89,1</b>	<b>88,3</b>	<b>Non-metallic minerals</b>
Vidrio	83,8	78,8	84,0	67,3	69,1	78,1	78,9	67,4	76,6	78,9	64,8	61,2	54,5	63,7	70,4	Glass
Cemento	93,4	87,3	93,2	85,8	87,7	89,2	88,6	87,0	92,3	99,4	97,2	98,2	98,6	100,0	93,1	Cement
Otros minerales no metálicos	55,3	73,4	85,9	97,9	100,0	76,2	84,4	96,5	63,3	88,7	93,4	89,7	97,0	76,7	87,5	Other non-metallic mineral products
<b>Industria del hierro y acero</b>	<b>67,2</b>	<b>64,5</b>	<b>72,5</b>	<b>64,9</b>	<b>66,7</b>	<b>78,1</b>	<b>78,7</b>	<b>90,7</b>	<b>76,9</b>	<b>83,9</b>	<b>68,6</b>	<b>58,9</b>	<b>76,3</b>	<b>75,0</b>	<b>74,3</b>	<b>Iron and steel</b>
<b>Productos metálicos, maquinaria y equipo</b>	<b>59,4</b>	<b>58,0</b>	<b>59,8</b>	<b>57,0</b>	<b>57,7</b>	<b>64,5</b>	<b>61,5</b>	<b>53,9</b>	<b>53,2</b>	<b>57,8</b>	<b>68,5</b>	<b>65,6</b>	<b>60,2</b>	<b>58,1</b>	<b>59,8</b>	<b>Metallic products, machinery and equipment</b>
Productos metálicos	84,6	80,3	85,9	81,1	74,7	89,9	83,3	71,3	69,4	78,1	96,6	97,1	87,4	80,9	83,0	Metal products
Maquinaria y equipo	17,7	23,6	12,7	23,3	12,6	14,0	11,7	9,2	11,9	11,5	7,8	9,0	17,3	24,2	13,8	Machinery and equipment
Maquinaria eléctrica	53,2	54,0	53,4	47,4	58,1	68,5	60,9	53,1	61,6	64,4	69,5	59,0	50,9	50,3	58,1	Electrical machinery
Material de transporte	28,6	28,1	29,9	27,8	41,9	27,9	37,9	38,1	29,3	28,5	34,1	28,4	28,4	30,1	31,8	Transport equipment
<b>Industrias diversas</b>	<b>47,3</b>	<b>58,5</b>	<b>55,3</b>	<b>64,5</b>	<b>57,3</b>	<b>61,0</b>	<b>63,7</b>	<b>65,6</b>	<b>70,7</b>	<b>76,4</b>	<b>75,4</b>	<b>77,0</b>	<b>59,0</b>	<b>55,5</b>	<b>65,1</b>	<b>Miscellaneous manufacturing products</b>
<b>TOTAL</b>	<b>68,6</b>	<b>69,9</b>	<b>70,1</b>	<b>64,6</b>	<b>67,0</b>	<b>68,9</b>	<b>73,2</b>	<b>72,0</b>	<b>72,0</b>	<b>71,6</b>	<b>71,9</b>	<b>72,9</b>	<b>71,5</b>	<b>70,0</b>	<b>70,5</b>	<b>TOTAL</b>

1/ Preliminar. Actualizado con información proporcionada por el Ministerio de la Producción y el INEI al 15 de febrero de 2014. La información de este cuadro se ha actualizado en la Nota N° 7 (21 de febrero de 2014).

2/ Se calcula a partir del ratio entre la producción corriente de cada agrupación industrial (CIU a 4 dígitos) y la máxima producción mensual histórica. Este indicador debe ser utilizado de manera referencial, debido a que: a) el indicador máximo de producción podría estar reflejando situaciones transitorias o estacionales que sesgarían la tasa de utilización y b) no incorpora inversiones recientes que han realizado las empresas.

Fuente: INEI y Ministerio de la Producción.  
 Elaboración: Gerencia de Información y Análisis Económico - Subgerencia de Estadísticas Macroeconómicas.

REMUNERACIONES<sup>1/2/</sup> /  
SALARIES AND WAGES<sup>1/2/</sup>

	REMUNERACIÓN MÍNIMA VITAL MINIMUM WAGE		SUELDOS SALARIES		SALARIOS WAGES		
	Nominal Nominal (Soles)	Indice real 3/ Real index	Nominal Nominal (Soles)	Indice real 3/ Real index	Nominal Nominal (Soles)	Indice real 3/ Real index	
<u>2013</u>	<u>750,0</u>	<u>299,0</u>					<u>2013</u>
Jun.	750	299,5					Jun.
Dic.	750	295,9	s.i.	--	s.i.	--	Dec.
<u>2014</u>	<u>750,0</u>	<u>289,6</u>					<u>2014</u>
Jun.	750	289,5					Jun.
Dic.	750	286,7	s.i.	--	s.i.	--	Dec.
<u>2015</u>	<u>750,0</u>	<u>279,7</u>					<u>2015</u>
Jun.	750	279,6	si.	--	s.i.	--	Jun.
Dic.	750	274,6	si.	--	s.i.	--	Dec.
<u>2016</u>	<u>816,7</u>	<u>293,9</u>					<u>2016</u>
Ene	750	273,6					Jan.
Feb	750	273,1					Feb.
Mar	750	271,5					Mar.
Abr	750	271,5					Apr.
May 6/	850	307,0					May 6/
Jun	850	306,6					Jun.
Jul	850	306,3					Jul.
Ago	850	305,2					Aug.
Sep	850	304,6					Sep.
Oct	850	303,4					Oct.
Nov	850	302,5					Nov.
Dic	850	301,5	si.	--	s.i.	--	Dec.
<u>2017</u>	<u>850,0</u>	<u>297,9</u>					<u>2017</u>
Ene	850	300,8					Jan.
Feb	850	299,8					Feb.
Mar	850	295,9					Mar.
Abr	850	296,7					Apr.
May	850	298,0					May.
Jun	850	298,4	si.	--	s.i.	--	Jun.
Jul	850	297,9					Jul.
Ago	850	295,9					Aug.
Sep	850	295,9					Sep.
Oct	850	297,3					Oct.
Nov	850	297,9					Nov.
Dic	850	297,4	si.	--	s.i.	--	Dec.
<u>2018</u>	<u>850</u>	<u>296,1</u>					<u>2018</u>
Ene	850	297,0					Jan.
Feb	850	296,3					Feb.
Mar	850	294,9					Mar.
Abr 7/	930	323,1					Apr.

1/ La información de este cuadro se ha actualizado en la Nota Semanal N° 18 (17 de mayo de 2018). El calendario anual de publicación se presenta en la página vii de esta Nota.

2/ Encuesta de Sueldos y Salarios en establecimientos de 10 y más trabajadores en Lima Metropolitana. Los sueldos son de empleados y ejecutivos.

3/ Base: 1994 = 100.

4/ A partir del 15 de agosto de 2011 se incrementó la RMV a S/ 675. Para el mes de agosto se consideró los días de vigencia en el mes.

5/ Decreto Supremo N°007-2012-TR del 17 de mayo de 2012.

6/ Decreto Supremo N°005-2016-TR del 31 de marzo de 2016.

7/ Decreto Supremo N°004-2018-TR del 21 de marzo de 2018.

Fuente: Ministerio de Trabajo y Promoción del Empleo

Elaboración: Gerencia de Información y Análisis Económico - Subgerencia de Estadísticas Macroeconómicas

PUESTOS DE TRABAJO E INGRESOS DEL SECTOR FORMAL 1/ 2/  
JOB POSITIONS AND INCOME IN THE FORMAL SECTOR 1/ 2/

	PUESTOS DE TRABAJO DEL SECTOR FORMAL TOTAL <sup>3/</sup>		PUESTOS DE TRABAJO EN EL SECTOR FORMAL PRIVADO <sup>3/</sup>		INGRESOS PROMEDIO DEL SECTOR FORMAL TOTAL <sup>4/</sup>		MASA SALARIAL DEL SECTOR FORMAL TOTAL <sup>5/</sup>		
	TOTAL JOBS IN TOTAL FORMAL SECTOR		JOBS IN FORMAL PRIVATE SECTOR		AVERAGE INCOMES IN TOTAL FORMAL SECTOR		PAYROLL IN TOTAL FORMAL SECTOR		
	Miles Thousand	Var.% 12 meses YoY (% Chg)	Miles Thousand	Var.% 12 meses YoY (% Chg)	Nominal (Soles) Nominal (Soles)	Var.% real 12 meses <sup>6/</sup> YoY (Real % Chg)	Nominal (Millones de Soles) Nominal (Millions of Soles)	Var.% real 12 meses <sup>6/</sup> YoY (Real % Chg)	
<u>2015</u>									<u>2015</u>
Dic	4 859		3 451		3 496		16 983		Dec.
<u>2016</u>									<u>2016</u>
Ene	4 649	3,4	3 317	1,8	2 179	-1,1	10 129	2,2	Jan.
Feb	4 652	3,4	3 292	1,4	2 268	-0,8	10 551	2,6	Feb.
Mar	4 963	3,8	3 594	2,0	2 704	-6,9	13 417	-3,3	Mar.
Abr	4 869	2,5	3 490	1,2	2 167	-4,1	10 551	-1,7	Apr.
May	4 781	2,7	3 394	1,9	2 115	-0,7	10 114	1,9	May 6/
Jun	4 773	1,9	3 378	1,0	2 112	-0,9	10 078	1,0	Jun.
Jul	4 787	1,5	3 392	0,9	3 380	-0,3	16 178	1,2	Jul.
Ago	4 828	1,5	3 433	1,0	2 075	-0,2	10 019	1,3	Aug.
Sep	4 889	1,2	3 489	0,8	2 106	-0,4	10 295	0,8	Sep.
Oct	4 910	1,4	3 504	1,3	2 096	-0,5	10 291	0,9	Oct.
Nov	4 943	1,5	3 530	1,6	2 087	-0,8	10 313	0,8	Nov.
Dic	4 937	1,6	3 514	1,8	3 590	-0,5	17 722	1,1	Dec.
<u>2017</u> <sup>2/</sup>									<u>2017</u>
Ene	4 742	2,0	3 387	2,1	2 238	-0,4	10 613	1,6	Jan.
Feb	4 745	2,0	3 376	2,5	2 285	-2,4	10 841	-0,5	Feb.
Mar	5 062	2,0	3 692	2,7	2 802	-0,3	14 184	1,7	Mar.
Abr	4 919	1,0	3 532	1,2	2 241	-0,3	11 023	0,8	Apr.
May	4 855	1,5	3 457	1,9	2 155	-1,1	10 462	0,4	May.
Jun	4 843	1,5	3 438	1,8	2 175	0,3	10 532	1,7	Jun.
Jul	4 862	1,6	3 456	1,9	3 438	-1,1	16 716	0,5	Jul.
Ago	4 904	1,6	3 495	1,8	2 146	0,2	10 522	1,8	Aug.
Sep	4 970	1,6	3 552	1,8	2 152	-0,7	10 696	0,9	Sep.
Oct	5 018	2,2	3 594	2,6	2 139	0,0	10 736	2,2	Oct.
Nov	5 047	2,1	3 616	2,4	2 153	1,6	10 866	3,8	Nov.
Dic	5 045	2,2	3 602	2,5	3 668	0,8	18 508	3,0	Dec.
<u>2018</u> <sup>2/</sup>									<u>2018</u>
Ene	4 902	3,4	3 512	3,7	2 311	2,0	11 326	5,4	Jan.
Feb	4 853	2,3	3 459	2,5	2 371	2,6	11 505	4,9	Feb.
Mar	5 196	2,7	3 819	3,4	2 990	6,3	15 536	9,1	Mar.
Abr	5 116	4,0	3 724	5,4	2 343	4,1	11 989	8,2	Apr.

1/ A partir de la Nota Semanal N° 23 (21 de junio de 2018) se publica la información de puestos de trabajo dependiente e ingresos del sector formal de la economía basada en la Planilla Electrónica reportada a la SUNAT. Información disponible al 20 de junio de 2018.

2/ Información preliminar.

3/ Los puestos de trabajo se diferencian del número de trabajadores debido a que una persona puede ocupar más de un puesto de trabajo.

4/ Se refiere al ingreso promedio del total de puestos de trabajo formal.

5/ Corresponde al ingreso del total de puestos de trabajo.

6/ Deflactado con el Índice de Precios al Consumidor de Lima Metropolitana.

Fuente: SUNAT

Elaboración: Gerencia de Información y Análisis Económico - Subgerencia de Estadísticas Macroeconómicas

EMPLEO MENSUAL EN LIMA METROPOLITANA /  
MONTHLY EMPLOYMENT IN METROPOLITAN LIMA

(Miles de personas) <sup>1/</sup> / (Thousands of persons) <sup>1/</sup>

													Var.porcentual			
	2017								2018				May 18 /	Ene-May 18 /		
	May.	Jun.	Jul.	Ago.	Set.	Oct.	Nov.	Dic.	Ene.	Feb.	Mar.	Abr.	May.	May 17		Ene-May 17
<b>PEA</b>	5 044	5 231	5 307	5 219	5 166	5 197	5 206	5 327	5 173	5 254	5 245	5 223	5 138	1,9	0,7	<b>LABOR FORCE</b>
<b>PEA OCUPADA</b>	4 711	4 815	4 957	4 933	4 793	4 889	4 866	4 962	4 731	4 799	4 878	4 894	4 801	1,9	0,5	<b>EMPLOYED LABOR FORCE</b>
<u>Por edad</u>																<u>By age groups</u>
14 a 24 años	877	1 001	987	997	939	912	912	985	899	985	950	934	894	1,9	-2,9	14 to 24 years
25 a 44 años	2 607	2 567	2 646	2 634	2 592	2 634	2 580	2 631	2 550	2 489	2 570	2 579	2 547	-2,3	-1,9	25 to 44 years
45 a más años	1 227	1 247	1 324	1 302	1 263	1 343	1 374	1 346	1 283	1 325	1 358	1 380	1 360	10,9	8,2	45 and more
<u>Por categoría ocupacional</u>																<u>By occupational category</u>
Independiente	1 635	1 609	1 673	1 635	1 643	1 611	1 596	1 690	1 540	1 698	1 665	1 618	1 676	2,5	4,3	Self-employed
Dependiente	2 913	3 040	3 072	3 107	2 974	3 074	3 049	3 068	2 954	2 844	3 010	3 089	2 945	1,1	-1,6	Dependent
Trabajador no remunerado	163	166	211	192	176	205	221	203	238	258	203	187	181	11,0	2,8	Non remunerated workers
<u>Por tamaño de empresa</u>																<u>By enterprise size</u>
De 1 a 10 trabajadores	2 840	2 841	3 058	2 924	2 923	3 002	2 876	3 051	2 873	3 052	2 981	2 872	2 970	4,6	1,9	From 1 to 10 workers
De 11 a 50 trabajadores	552	448	434	542	484	450	503	475	428	424	456	502	544	-1,3	-3,4	From 11 to 50 workers
De 51 y más	1 319	1 526	1 465	1 468	1 386	1 438	1 488	1 435	1 430	1 323	1 442	1 520	1 287	-2,5	-1,1	From 51 to more
<b>PEA ADECUADAMENTE EMPLEADA 2/</b>	3 046	3 122	3 116	3 083	3 069	3 211	3 102	3 171	2 956	3 042	3 084	3 051	2 950	-3,1	-1,8	<b>ADEQUATELY EMPLOYED 2/</b>
<b>PEA SUBEMPLEADA 3/</b>	1 664	1 693	1 842	1 851	1 724	1 678	1 764	1 791	1 775	1 757	1 795	1 843	1 851	11,2	4,6	<b>UNDEREMPLOYED 3/</b>
<b>TASA DE DESEMPLEO (%)</b>	6,6	8,0	6,6	5,5	7,2	5,9	6,5	6,9	8,5	8,7	7,0	6,3	6,6			<b>UNEMPLOYMENT RATE (%)</b>
<u>Por género</u>																<u>By gender</u>
Hombre	6,0	7,1	5,2	5,4	5,9	6,0	6,3	5,6	8,4	7,0	6,0	4,7	5,5			Male
Mujer	7,3	9,0	8,2	5,6	8,8	5,9	6,8	8,3	8,7	10,6	8,1	8,1	7,8			Female
<u>Por grupos de edad</u>																<u>By age groups</u>
14 a 24 años	15,4	17,7	14,6	13,2	15,9	13,7	15,0	16,1	24,0	18,5	15,4	12,7	13,2			14 to 24 years
25 a 44 años	4,8	5,8	5,0	3,7	5,5	4,4	5,3	4,7	4,0	6,7	5,8	5,5	5,8			25 to 44 years
45 a más años	3,3	3,3	3,0	2,4	3,3	3,0	2,5	3,5	3,8	3,8	2,6	3,0	3,1			45 and more
<b>COEFICIENTE DE OCUPACIÓN 4/</b>	62,1	63,4	65,2	64,8	62,9	64,1	63,7	64,9	61,8	62,6	63,6	63,7	62,4			<b>Employment Rate 4/</b>
<b>INGRESO MENSUAL 5/</b>	1 681	1 714	1 780	1 696	1 632	1 801	1 800	1 650	1 783	1 726	1 704	1 759	1 629	-3,1	0,9	<b>Total Monthly Income 5/</b>

1/ La información de este cuadro se ha actualizado en la Nota Semanal N° 26 (12 de julio de 2018). El calendario anual de publicación se presenta en la página vii de esta Nota.

2/ Trabajadores que laboran 35 o más horas semanales y que obtienen un ingreso igual o mayor al Ingreso Mínimo Referencial estimado por el INEI (S/ 965,27 al mes de mayo de 2018). También incluye a los que voluntariamente trabajan menos de 35 horas.

3/ Trabajadores que no tienen un empleo adecuado, ya sea en términos de ingresos o por una jornada laboral menor a la requerida por el trabajador.

4/ Ratio de Población Ocupada (PEA Ocupada) y Población en Edad de Trabajar (PET).

5/ Soles. Promedio del ingreso total mensual (monetario y en especie), proveniente de la ocupación principal y secundaria. Excluye a los ocupados como trabajadores familiares no remunerados y a los practicantes.

Fuente: Instituto Nacional de Estadística e Informática. Encuesta Permanente de Empleo (EPE).

Elaboración: Gerencia de Información y Análisis Económico - Subgerencia de Estadísticas Macroeconómicas.

**OPERACIONES DEL SECTOR PÚBLICO NO FINANCIERO /  
OPERATIONS OF THE NON FINANCIAL PUBLIC SECTOR**

(Millones de soles) <sup>1/</sup> / (Millions of soles) <sup>1/</sup>

	2017							2018						Var% Jun 18/17	Enero-Junio			
	Jun.	Jul.	Ago.	Set.	Oct.	Nov.	Dic.	Ene.	Feb.	Mar.	Abr.	May.	Jun.		2017	2018	Var%	
<b>1. Ingresos corrientes del gobierno general</b>	<b>9 061</b>	<b>9 164</b>	<b>10 341</b>	<b>9 778</b>	<b>10 326</b>	<b>10 673</b>	<b>12 813</b>	<b>12 189</b>	<b>10 729</b>	<b>12 398</b>	<b>15 838</b>	<b>12 215</b>	<b>11 320</b>	<b>24,9</b>	<b>63 352</b>	<b>74 688</b>	<b>17,9</b>	<b>1. Current revenues of the General Government</b>
a. Ingresos tributarios	6 569	6 830	7 697	7 310	7 998	8 026	10 016	9 371	7 640	9 520	12 588	8 479	8 372	27,4	45 599	55 969	22,7	a. Tax revenue
b. Ingresos no tributarios	2 491	2 334	2 644	2 468	2 328	2 648	2 797	2 818	3 089	2 878	3 250	3 736	2 947	18,3	17 753	18 719	5,4	b. Non-tax revenue
<b>2. Gastos no financieros del gobierno general</b>	<b>10 834</b>	<b>11 849</b>	<b>11 549</b>	<b>11 808</b>	<b>12 034</b>	<b>12 227</b>	<b>21 541</b>	<b>8 281</b>	<b>9 848</b>	<b>11 155</b>	<b>11 092</b>	<b>11 845</b>	<b>11 955</b>	<b>10,3</b>	<b>59 506</b>	<b>64 175</b>	<b>7,8</b>	<b>2. Non-financial of the General Government</b>
a. Corriente	8 657	9 297	8 736	8 527	9 019	9 278	15 182	7 685	8 114	8 368	8 754	8 892	9 367	8,2	47 397	51 179	8,0	a. Current
b. Capital	2 177	2 551	2 813	3 281	3 015	2 949	6 358	596	1 734	2 787	2 339	2 953	2 588	18,8	12 109	12 996	7,3	b. Capital
<i>Formación Bruta de Capital</i>	<i>2 072</i>	<i>2 373</i>	<i>2 344</i>	<i>2 968</i>	<i>2 317</i>	<i>2 604</i>	<i>5 966</i>	<i>540</i>	<i>1 557</i>	<i>2 088</i>	<i>1 834</i>	<i>2 752</i>	<i>2 489</i>	<i>20,1</i>	<i>9 317</i>	<i>11 259</i>	<i>20,9</i>	<i>Gross capital formation</i>
<i>Gobierno Nacional</i>	<i>776</i>	<i>690</i>	<i>894</i>	<i>1 039</i>	<i>753</i>	<i>911</i>	<i>2 208</i>	<i>261</i>	<i>432</i>	<i>798</i>	<i>602</i>	<i>769</i>	<i>716</i>	<i>-7,8</i>	<i>3 087</i>	<i>3 577</i>	<i>15,9</i>	<i>National Government</i>
<i>Gobiernos Regionales</i>	<i>409</i>	<i>407</i>	<i>538</i>	<i>540</i>	<i>564</i>	<i>556</i>	<i>1 229</i>	<i>91</i>	<i>278</i>	<i>347</i>	<i>486</i>	<i>501</i>	<i>456</i>	<i>11,4</i>	<i>1 992</i>	<i>2 158</i>	<i>8,4</i>	<i>Regional Government</i>
<i>Gobiernos Locales</i>	<i>887</i>	<i>1 276</i>	<i>912</i>	<i>1 389</i>	<i>1 000</i>	<i>1 136</i>	<i>2 529</i>	<i>189</i>	<i>848</i>	<i>942</i>	<i>746</i>	<i>1 483</i>	<i>1 317</i>	<i>48,5</i>	<i>4 238</i>	<i>5 524</i>	<i>30,3</i>	<i>Local Government</i>
<i>Otros gastos de capital</i>	<i>105</i>	<i>178</i>	<i>469</i>	<i>313</i>	<i>698</i>	<i>345</i>	<i>392</i>	<i>55</i>	<i>177</i>	<i>699</i>	<i>505</i>	<i>201</i>	<i>99</i>	<i>-5,8</i>	<i>2 792</i>	<i>1 736</i>	<i>-37,8</i>	<i>Others capital expenditure</i>
<b>3. Otros 2/</b>	<b>196</b>	<b>195</b>	<b>425</b>	<b>262</b>	<b>104</b>	<b>364</b>	<b>21</b>	<b>-236</b>	<b>160</b>	<b>172</b>	<b>-1 217</b>	<b>446</b>	<b>-131</b>		<b>-701</b>	<b>-806</b>		<b>3. Others 2/</b>
<b>4. Resultado Primario (=1-2+3)</b>	<b>-1 577</b>	<b>-2 490</b>	<b>-783</b>	<b>-1 768</b>	<b>-1 605</b>	<b>-1 189</b>	<b>-8 707</b>	<b>3 672</b>	<b>1 041</b>	<b>1 416</b>	<b>3 529</b>	<b>816</b>	<b>-766</b>		<b>3 145</b>	<b>9 708</b>		<b>4. Primary Balance (=1-2+3)</b>
<b>5. Intereses</b>	<b>177</b>	<b>467</b>	<b>2 505</b>	<b>384</b>	<b>108</b>	<b>586</b>	<b>285</b>	<b>453</b>	<b>3 002</b>	<b>438</b>	<b>111</b>	<b>613</b>	<b>290</b>	<b>64,2</b>	<b>4 001</b>	<b>4 907</b>	<b>22,6</b>	<b>5. Interest payments</b>
<b>6. Resultado Económico (=4-5)</b>	<b>-1 754</b>	<b>-2 957</b>	<b>-3 289</b>	<b>-2 151</b>	<b>-1 713</b>	<b>-1 775</b>	<b>-8 992</b>	<b>3 219</b>	<b>-1 961</b>	<b>978</b>	<b>3 418</b>	<b>203</b>	<b>-1 056</b>		<b>-856</b>	<b>4 801</b>		<b>6. Overall balance (=4-5)</b>

<sup>1/</sup> Preliminar. Información actualizada con datos al 6 de julio de 2018 en la Nota Semanal N° 26 (12 de julio de 2018). El calendario anual de publicación de estas estadísticas se presenta en la página vii de esta Nota.

<sup>2/</sup> Incluye ingresos de capital del Gobierno General y resultado primario de empresas estatales.

Fuente: MEF, BN, Sunat, EsSalud, sociedades de beneficencia pública y empresas estatales.

Elaboración: Gerencia de Política Monetaria - Subgerencia de Política Económica.

OPERACIONES DEL GOBIERNO CENTRAL /  
CENTRAL GOVERNMENT OPERATIONS(Millones de soles) <sup>1/</sup> / (Millions of soles) <sup>1/</sup>

	2017							2018						Var % Jun 2018 / Jun 2017	Enero-Junio			
	Jun.	Jul.	Ago.	Set.	Oct.	Nov.	Dic.	Ene.	Feb.	Mar.	Abr.	May.	Jun.		2017	2018	Var %	
<b>I. RESULTADO PRIMARIO (A-B+C)</b>	<b>-1 405</b>	<b>-2 875</b>	<b>-1 591</b>	<b>-2 050</b>	<b>-2 195</b>	<b>-1 166</b>	<b>-8 277</b>	<b>3 341</b>	<b>318</b>	<b>894</b>	<b>4 077</b>	<b>1 509</b>	<b>-528</b>		<b>3 256</b>	<b>9 611</b>		<b>I. PRIMARY BALANCE (A-B+C)</b>
<b>A. INGRESOS CORRIENTES 2/</b>	<b>7 418</b>	<b>7 458</b>	<b>8 435</b>	<b>8 100</b>	<b>8 644</b>	<b>8 812</b>	<b>10 979</b>	<b>10 279</b>	<b>8 431</b>	<b>10 501</b>	<b>13 719</b>	<b>10 247</b>	<b>9 511</b>	<b>28,2</b>	<b>52 513</b>	<b>62 689</b>	<b>19,4</b>	<b>A. CURRENT REVENUES 2/</b>
<b>B. GASTOS NO FINANCIEROS</b>	<b>8 959</b>	<b>10 543</b>	<b>10 102</b>	<b>10 255</b>	<b>10 892</b>	<b>10 043</b>	<b>19 338</b>	<b>7 013</b>	<b>8 243</b>	<b>9 807</b>	<b>9 771</b>	<b>8 797</b>	<b>10 061</b>	<b>12,3</b>	<b>50 049</b>	<b>53 693</b>	<b>7,3</b>	<b>B. NON-FINANCIAL EXPENDITURE</b>
a. GASTOS CORRIENTES	7 135	8 695	7 352	7 245	7 808	7 797	14 276	6 603	6 817	6 636	7 645	7 186	7 987	11,9	39 022	42 873	9,9	a. CURRENT EXPENDITURE
1. Remuneraciones	2 758	3 049	2 791	2 734	2 694	3 191	4 191	3 145	2 973	2 980	2 934	2 999	3 156	14,4	16 107	18 186	12,9	1. Wages and salaries
2. Bienes y servicios	2 412	2 226	2 377	2 654	2 768	2 586	5 490	1 257	1 702	1 963	2 194	2 156	2 305	-4,4	11 329	11 577	2,2	2. Goods and services
3. Transferencias	1 964	3 420	2 184	1 858	2 346	2 019	4 595	2 200	2 142	1 693	2 516	2 031	2 526	28,6	11 585	13 110	13,2	3. Transfers
- Pensiones	421	504	396	415	403	407	653	523	479	506	476	475	505	19,8	2 539	2 964	16,7	- Pensions
- ONP - Fonahpu	20	75	20	23	78	59	115	72	63	66	83	66	92	363,5	538	442	-17,7	- ONP - Fonahpu
- Foncomun	406	386	386	446	408	453	446	501	521	444	436	479	547	34,7	2 296	2 929	27,6	- Foncomun
- Canon	82	1 535	113	143	122	134	146	164	155	115	154	152	140	71,2	717	880	22,8	- Royalties
- Otros	1 035	920	1 269	830	1 335	967	3 234	940	924	563	1 367	858	1 241	19,9	5 495	5 894	7,3	- Others
b. GASTOS DE CAPITAL	1 824	1 848	2 750	3 010	3 084	2 246	5 062	410	1 425	3 171	2 126	1 611	2 075	13,8	11 027	10 820	-1,9	b. CAPITAL EXPENDITURE
1. Formación bruta de capital	1 143	1 069	1 401	1 551	1 273	1 433	3 347	338	679	1 120	1 064	1 244	1 137	-0,5	4 852	5 582	15,0	1. Gross capital formation
2. Otros	681	779	1 350	1 459	1 811	813	1 716	73	746	2 052	1 062	368	937	37,6	6 175	5 238	-15,2	2. Other
<b>C. INGRESOS DE CAPITAL</b>	<b>137</b>	<b>210</b>	<b>76</b>	<b>105</b>	<b>53</b>	<b>65</b>	<b>82</b>	<b>75</b>	<b>129</b>	<b>200</b>	<b>129</b>	<b>59</b>	<b>22</b>	<b>-83,6</b>	<b>791</b>	<b>615</b>	<b>-22,2</b>	<b>C. CAPITAL REVENUE</b>
<b>II. INTERESES</b>	<b>119</b>	<b>412</b>	<b>2 442</b>	<b>342</b>	<b>118</b>	<b>572</b>	<b>88</b>	<b>429</b>	<b>2 960</b>	<b>359</b>	<b>104</b>	<b>592</b>	<b>86</b>	<b>-28,0</b>	<b>3 708</b>	<b>4 529</b>	<b>22,1</b>	<b>II. INTEREST PAYMENTS</b>
1. Deuda interna	57	82	2 304	126	67	- 6	48	44	2 708	149	53	4	42	-27,0	2 115	3 000	41,8	1. Domestic debt
2. Deuda externa	62	330	138	216	50	578	41	385	251	210	51	587	44	-28,9	1 593	1 529	-4,0	2. Foreign debt
<b>III. RESULTADO ECONÓMICO (I-II)</b>	<b>-1 524</b>	<b>-3 287</b>	<b>-4 033</b>	<b>-2 392</b>	<b>-2 312</b>	<b>-1 738</b>	<b>-8 365</b>	<b>2 912</b>	<b>-2 642</b>	<b>535</b>	<b>3 973</b>	<b>917</b>	<b>-613</b>		<b>-453</b>	<b>5 083</b>		<b>III. OVERALL BALANCE (I-II)</b>
<b>IV. FINANCIAMIENTO NETO</b>	<b>1 524</b>	<b>3 287</b>	<b>4 033</b>	<b>2 392</b>	<b>2 312</b>	<b>1 738</b>	<b>8 365</b>	<b>-2 912</b>	<b>2 642</b>	<b>-535</b>	<b>-3 973</b>	<b>-917</b>	<b>613</b>		<b>453</b>	<b>-5 083</b>		<b>IV. NET FINANCING</b>
1. Externo	- 186	-4 375	-5 813	22	- 41	- 19	189	- 161	153	- 93	- 82	16	- 144		- 872	- 310		1. Foreign
- Desembolsos	19	122	112	105	52	16	378	7	309	27	17	48	27		405	435		- Disbursements
- Amortizaciones	- 205	-4 497	-5 925	- 83	- 93	- 35	- 189	- 168	- 155	- 120	- 98	- 32	- 171		- 1 278	- 745		- Amortization
2. Interno	1 702	7 661	9 845	2 370	2 352	1 757	8 143	-2 752	2 481	-442	-3 892	-933	749		1 309	-4 790		2. Domestic
3. Privatización	8	1	1	0	0	0	33	1	8	0	0	0	8		16	17		3. Privatization
Nota: GASTOS NO FINANCIEROS NETO DE TRANSFERENCIAS A ENTIDADES PÚBLICAS	7 558	7 418	8 134	8 005	8 576	8 426	16 569	5 821	6 519	7 519	7 886	7 552	8 062	6,7	39 748	43 360	9,1	Note: NON-FINANCIAL EXPENDITURE NET OF TRANSFERS TO PUBLIC ENTITIES
FORMACION BRUTA DE CAPITAL NETO DE PAGOS POR CRPAO's	1 143	1 069	1 401	1 551	1 273	1 433	3 347	338	679	1 120	1 064	1 244	1 137	-0,5	4 852	5 582	15,0	GROSS CAPITAL FORMATION NET OF PAYMENTS OF CRPAO
GASTOS CORRIENTES TOTALES 3/	7 254	9 107	9 793	7 587	7 925	8 370	14 364	7 032	9 777	6 995	7 748	7 778	8 072	11,3	42 730	47 402	10,9	TOTAL CURRENT EXPENDITURE 3/
AHORRO EN CUENTA CORRIENTE 4/	164	-1 649	-1 358	513	719	443	-3 385	3 247	-1 346	3 506	5 971	2 470	1 439		9 783	15 287		CURRENT ACCOUNT SAVING 4/

1/ Preliminar. Información actualizada con datos al 6 de julio de 2018 en la Nota Semanal N° 26 (12 de julio de 2018). El calendario anual de publicación de estas estadísticas se presenta en la página vii de esta Nota.

2/ A partir de la Nota Semanal N° 12 del 26 de marzo de 2010, se ha incorporado el cambio metodológico en el registro de las devoluciones de impuestos establecido por la Sunat en la Nota Tributaria correspondiente a enero 2010 (Publicada en marzo 2010- Página 14), según la cual se sustituyen las devoluciones registradas de acuerdo a su fecha de solicitud por las correspondientes a la fecha de emisión de las mismas).

3/ Se obtiene de sumar los gastos corrientes no financieros más los intereses.

4/ Se obtiene de la diferencia entre ingresos corrientes y los gastos corrientes.

Fuente: MEF, BN y Sunat.

Elaboración: Gerencia de Política Monetaria - Subgerencia de Política Económica.

**OPERACIONES DEL SECTOR PÚBLICO NO FINANCIERO /**  
**OPERATIONS OF THE NON FINANCIAL PUBLIC SECTOR**

<sup>1/</sup> / <sup>1/</sup>  
 (Millones de soles de 2007) / (Millions of soles of 2007)

	2017							2018						Var% Jun 18/17	Enero-Junio			
	Jun.	Jul.	Ago.	Set.	Oct.	Nov.	Dic.	Ene.	Feb.	Mar.	Abr.	May.	Jun.		2017	2018	Var%	
<b>1. Ingresos corrientes del gobierno general</b>	<b>6 552</b>	<b>6 613</b>	<b>7 413</b>	<b>7 010</b>	<b>7 438</b>	<b>7 704</b>	<b>9 233</b>	<b>8 773</b>	<b>7 703</b>	<b>8 858</b>	<b>11 331</b>	<b>8 737</b>	<b>8 070</b>	<b>23,2</b>	<b>45 783</b>	<b>53 472</b>	<b>16,8</b>	<b>1. Current revenues of the General Government</b>
a. Ingresos tributarios	4 750	4 929	5 518	5 241	5 761	5 793	7 218	6 745	5 485	6 801	9 006	6 065	5 969	25,6	32 946	40 070	21,6	a. Tax revenue
b. Ingresos no tributarios	1 802	1 684	1 896	1 769	1 677	1 911	2 015	2 028	2 218	2 057	2 325	2 672	2 101	16,6	12 837	13 402	4,4	b. Non-tax revenue
<b>2. Gastos no financieros del gobierno general</b>	<b>7 834</b>	<b>8 551</b>	<b>8 279</b>	<b>8 466</b>	<b>8 669</b>	<b>8 825</b>	<b>15 523</b>	<b>5 960</b>	<b>7 070</b>	<b>7 969</b>	<b>7 936</b>	<b>8 473</b>	<b>8 523</b>	<b>8,8</b>	<b>42 984</b>	<b>45 931</b>	<b>6,9</b>	<b>2. Non-financial of the General Government</b>
a. Corriente	6 260	6 710	6 262	6 114	6 497	6 697	10 941	5 531	5 826	5 978	6 263	6 360	6 678	6,7	34 240	36 636	7,0	a. Current
b. Capital	1 574	1 841	2 017	2 352	2 172	2 128	4 582	429	1 245	1 991	1 673	2 112	1 845	17,2	8 744	9 295	6,3	b. Capital
<i>Formación Bruta de Capital</i>	<i>1 499</i>	<i>1 713</i>	<i>1 680</i>	<i>2 128</i>	<i>1 669</i>	<i>1 879</i>	<i>4 299</i>	<i>389</i>	<i>1 118</i>	<i>1 492</i>	<i>1 312</i>	<i>1 968</i>	<i>1 774</i>	<i>18,4</i>	<i>6 722</i>	<i>8 053</i>	<i>19,8</i>	<i>Gross capital formation</i>
<i>Gobierno Nacional</i>	<i>561</i>	<i>498</i>	<i>641</i>	<i>745</i>	<i>542</i>	<i>658</i>	<i>1 591</i>	<i>188</i>	<i>310</i>	<i>570</i>	<i>430</i>	<i>550</i>	<i>510</i>	<i>-9,1</i>	<i>2 228</i>	<i>2 559</i>	<i>14,8</i>	<i>National Government</i>
<i>Gobiernos Regionales</i>	<i>296</i>	<i>294</i>	<i>386</i>	<i>387</i>	<i>406</i>	<i>402</i>	<i>886</i>	<i>65</i>	<i>199</i>	<i>248</i>	<i>348</i>	<i>358</i>	<i>325</i>	<i>9,8</i>	<i>1 437</i>	<i>1 544</i>	<i>7,4</i>	<i>Regional Government</i>
<i>Gobiernos Locales</i>	<i>641</i>	<i>921</i>	<i>654</i>	<i>996</i>	<i>720</i>	<i>820</i>	<i>1 823</i>	<i>136</i>	<i>608</i>	<i>673</i>	<i>534</i>	<i>1 061</i>	<i>939</i>	<i>46,4</i>	<i>3 057</i>	<i>3 951</i>	<i>29,2</i>	<i>Local Government</i>
<i>Otros gastos de capital</i>	<i>76</i>	<i>129</i>	<i>336</i>	<i>224</i>	<i>503</i>	<i>249</i>	<i>283</i>	<i>40</i>	<i>127</i>	<i>499</i>	<i>361</i>	<i>144</i>	<i>71</i>	<i>-7,1</i>	<i>2 022</i>	<i>1 242</i>	<i>-38,6</i>	<i>Others capital expenditure</i>
<b>3. Otros 2/</b>	<b>142</b>	<b>141</b>	<b>304</b>	<b>188</b>	<b>75</b>	<b>263</b>	<b>15</b>	<b>-170</b>	<b>115</b>	<b>123</b>	<b>-870</b>	<b>319</b>	<b>-94</b>		<b>-511</b>	<b>-577</b>		<b>3. Others 2/</b>
<b>4. Resultado Primario (=1-2+3)</b>	<b>-1 141</b>	<b>-1 797</b>	<b>-562</b>	<b>-1 267</b>	<b>-1 156</b>	<b>-858</b>	<b>-6 275</b>	<b>2 643</b>	<b>748</b>	<b>1 011</b>	<b>2 525</b>	<b>584</b>	<b>-546</b>		<b>2 288</b>	<b>6 964</b>		<b>4. Primary Balance (=1-2+3)</b>
<b>5. Intereses</b>	<b>128</b>	<b>337</b>	<b>1 796</b>	<b>275</b>	<b>78</b>	<b>423</b>	<b>206</b>	<b>326</b>	<b>2 155</b>	<b>313</b>	<b>79</b>	<b>439</b>	<b>207</b>	<b>61,9</b>	<b>2 899</b>	<b>3 519</b>	<b>21,4</b>	<b>5. Interest payments</b>
<b>6. Resultado Económico (=4-5)</b>	<b>-1 268</b>	<b>-2 134</b>	<b>-2 358</b>	<b>-1 542</b>	<b>-1 234</b>	<b>-1 281</b>	<b>-6 480</b>	<b>2 317</b>	<b>-1 408</b>	<b>699</b>	<b>2 446</b>	<b>145</b>	<b>-753</b>		<b>-611</b>	<b>3 445</b>		<b>6. Overall balance (=4-5)</b>

1/ Preliminar. Información actualizada con datos al 6 de julio de 2018 en la Nota Semanal N° 26 (12 de julio de 2018). El calendario anual de publicación de estas estadísticas se presenta en la página vii de esta Nota.

2/ Incluye ingresos de capital del Gobierno General y resultado primario de empresas estatales.

Fuente: MEF, BN, Sunat, EsSalud, sociedades de beneficencia pública y empresas estatales.

Elaboración: Gerencia de Política Monetaria - Subgerencia de Política Económica.

OPERACIONES DEL GOBIERNO CENTRAL EN TÉRMINOS REALES /  
CENTRAL GOVERNMENT OPERATIONS IN REAL TERMS

(Millones de Soles de 2007) <sup>1/</sup> / (Millions of Soles of 2007) <sup>1/</sup>

	2017							2018						Var % Jun 2018 / Jun 2017	Enero-Junio 2018			Var %
	Jun.	Jul.	Ago.	Set.	Oct.	Nov.	Dic.	Ene.	Feb.	Mar.	Abr.	May.	Jun.		2017	2018		
<b>I. RESULTADO PRIMARIO (A-B+C)</b>	<b>-1 016</b>	<b>-2 075</b>	<b>-1 141</b>	<b>-1 470</b>	<b>-1 581</b>	<b>- 841</b>	<b>-5 965</b>	<b>2 405</b>	<b>228</b>	<b>639</b>	<b>2 917</b>	<b>1 080</b>	<b>- 376</b>		<b>2 368</b>	<b>6 892</b>		
<b>A. INGRESOS CORRIENTES 2/</b>	<b>5 364</b>	<b>5 383</b>	<b>6 047</b>	<b>5 807</b>	<b>6 227</b>	<b>6 361</b>	<b>7 912</b>	<b>7 398</b>	<b>6 053</b>	<b>7 503</b>	<b>9 815</b>	<b>7 330</b>	<b>6 781</b>	<b>26,4</b>	<b>37 949</b>	<b>44 880</b>	<b>18,3</b>	
<b>B. GASTOS NO FINANCIEROS</b>	<b>6 478</b>	<b>7 609</b>	<b>7 242</b>	<b>7 352</b>	<b>7 846</b>	<b>7 249</b>	<b>13 936</b>	<b>5 047</b>	<b>5 918</b>	<b>7 007</b>	<b>6 990</b>	<b>6 293</b>	<b>7 173</b>	<b>10,7</b>	<b>36 152</b>	<b>38 428</b>	<b>6,3</b>	
a. GASTOS CORRIENTES	5 160	6 275	5 270	5 194	5 624	5 628	10 288	4 752	4 894	4 741	5 469	5 140	5 694	10,4	28 187	30 691	8,9	
1. Remuneraciones	1 995	2 201	2 000	1 960	1 940	2 304	3 020	2 263	2 135	2 129	2 099	2 145	2 250	12,8	11 642	13 021	11,8	
2. Bienes y servicios	1 744	1 606	1 704	1 903	1 994	1 867	3 956	905	1 222	1 402	1 570	1 542	1 643	-5,8	8 179	8 284	1,3	
3. Transferencias	1 420	2 468	1 566	1 332	1 690	1 458	3 311	1 584	1 538	1 210	1 800	1 453	1 801	26,8	8 366	9 386	12,2	
- Pensiones	305	364	284	297	290	294	471	376	344	361	340	340	360	18,1	1 836	2 122	15,6	
- ONP - Fonahpu	14	54	15	17	56	43	83	52	45	47	60	48	66	356,9	389	317	-18,5	
- Foncomun	294	279	277	320	294	327	322	361	374	317	312	343	390	32,8	1 656	2 097	26,6	
- Canon	59	1 108	81	103	88	97	105	118	111	82	110	109	100	68,8	518	630	21,8	
- Otros	749	664	910	595	962	698	2 331	677	663	403	978	614	885	18,2	3 967	4 220	6,4	
b. GASTOS DE CAPITAL	1 319	1 333	1 972	2 158	2 222	1 621	3 648	295	1 023	2 266	1 521	1 153	1 479	12,2	7 965	7 738	-2,9	
1. Formación bruta de capital	826	771	1 004	1 112	917	1 034	2 412	243	488	800	761	890	811	-1,9	3 502	3 993	14,0	
2. Otros	493	562	967	1 046	1 305	587	1 236	52	536	1 466	760	263	668	35,7	4 463	3 745	-16,1	
<b>C. INGRESOS DE CAPITAL</b>	<b>99</b>	<b>152</b>	<b>55</b>	<b>75</b>	<b>38</b>	<b>47</b>	<b>59</b>	<b>54</b>	<b>93</b>	<b>143</b>	<b>92</b>	<b>42</b>	<b>16</b>	<b>-83,8</b>	<b>571</b>	<b>440</b>	<b>-22,8</b>	
<b>II. INTERESES</b>	<b>86</b>	<b>297</b>	<b>1 750</b>	<b>245</b>	<b>85</b>	<b>413</b>	<b>64</b>	<b>309</b>	<b>2 125</b>	<b>257</b>	<b>74</b>	<b>423</b>	<b>61</b>	<b>-29,0</b>	<b>2 687</b>	<b>3 249</b>	<b>20,9</b>	
1. Deuda interna	41	59	1 652	90	48	- 4	34	31	1 944	106	38	3	30	-28,0	1 535	2 153	40,2	
2. Deuda externa	45	238	99	155	36	417	29	277	181	150	36	420	31	-29,9	1 152	1 096	-4,9	
<b>III. RESULTADO ECONÓMICO (I-II)</b>	<b>-1 102</b>	<b>-2 372</b>	<b>-2 891</b>	<b>-1 715</b>	<b>-1 666</b>	<b>-1 255</b>	<b>-6 028</b>	<b>2 096</b>	<b>-1 897</b>	<b>382</b>	<b>2 843</b>	<b>656</b>	<b>- 437</b>		<b>- 319</b>	<b>3 643</b>		
<b>IV. FINANCIAMIENTO NETO</b>	<b>1 102</b>	<b>2 372</b>	<b>2 891</b>	<b>1 715</b>	<b>1 666</b>	<b>1 255</b>	<b>6 028</b>	<b>-2 096</b>	<b>1 897</b>	<b>-382</b>	<b>-2 843</b>	<b>-656</b>	<b>437</b>		<b>319</b>	<b>-3 643</b>		
1. Externo	- 135	-3 157	-4 167	16	- 29	- 14	136	- 116	110	- 66	- 58	11	- 102		- 631	- 222		
- Desembolsos	14	88	80	75	38	12	272	5	222	20	12	35	20		293	312		
- Amortizaciones	- 149	-3 245	-4 247	- 59	- 67	- 25	- 136	- 121	- 112	- 86	- 70	- 23	- 122		- 923	- 534		
2. Interno	1 231	5 529	7 058	1 699	1 695	1 268	5 868	-1 980	1 781	-316	-2 785	- 668	534		938	-3 434		
3. Privatización	6	0	0	0	0	0	24	0	6	0	0	0	6		12	12		
Nota: GASTOS NO FINANCIEROS NETO DE TRANSFERENCIAS A ENTIDADES PÚBLICAS	5 466	5 353	5 831	5 739	6 178	6 082	11 941	4 190	4 680	5 372	5 642	5 402	5 748	5,2	28 708	31 034	8,1	
FORMACION BRUTA DE CAPITAL NETO DE PAGOS POR CRPAO's	826	771	1 004	1 112	917	1 034	2 412	243	488	800	761	890	811	-1,9	3 502	3 993	14,0	
GASTOS CORRIENTES TOTALES 3/	5 245	6 573	7 021	5 440	5 709	6 041	10 351	5 061	7 019	4 998	5 543	5 563	5 755	9,7	30 874	33 939	9,9	
AHORRO EN CUENTA CORRIENTE 4/	118	-1 190	-974	368	518	320	-2 440	2 337	-966	2 505	4 272	1 767	1 026		7 075	10 940		

1/ Preliminar. Información actualizada con datos al 6 de julio de 2018 en la Nota Semanal N° 26 (12 de julio de 2018). El calendario anual de publicación de estas estadísticas se presenta en la página vii de esta Nota.

2/ A partir de la Nota Semanal N° 12 del 26 de marzo de 2010, se ha incorporado el cambio metodológico en el registro de las devoluciones de impuestos establecido por la Sunat en la Nota Tributaria correspondiente a enero 2010

(Publicada en marzo 2010- Página 14), según la cual se sustituyen las devoluciones registradas de acuerdo a su fecha de solicitud por las correspondientes a la fecha de emisión de las mismas).

3/ Se obtiene de sumar los gastos corrientes no financieros más los intereses.

4/ Se obtiene de la diferencia entre ingresos corrientes y los gastos corrientes.

Fuente: MEF, BN y Sunat.

Elaboración: Gerencia de Política Monetaria - Subgerencia de Política Económica.



**INGRESOS CORRIENTES DEL GOBIERNO GENERAL /  
GENERAL GOVERNMENT CURRENT REVENUES**

(Millones de soles) <sup>1/</sup> / (Millions of soles) <sup>1/</sup>

	2017							2018						Var% Jun 18/17	Enero-Junio			
	Jun.	Jul.	Ago.	Set.	Oct.	Nov.	Dic.	Ene.	Feb.	Mar.	Abr.	May.	Jun.		2017	2018	Var%	
<b>INGRESOS TRIBUTARIOS</b>	<b>6 569</b>	<b>6 830</b>	<b>7 697</b>	<b>7 310</b>	<b>7 998</b>	<b>8 026</b>	<b>10 016</b>	<b>9 371</b>	<b>7 640</b>	<b>9 520</b>	<b>12 588</b>	<b>8 479</b>	<b>8 372</b>	<b>27,4</b>	<b>45 599</b>	<b>55 969</b>	<b>22,7</b>	<b>TAX REVENUES</b>
Ingresos tributarios del Gobierno Nacional	6 392	6 675	7 462	7 154	7 837	7 796	9 750	9 174	7 091	9 200	12 404	8 194	8 182	28,0	44 039	54 246	23,2	Tax revenue of the National Government
1. Impuesto a la renta	2 270	2 462	2 483	2 440	2 741	2 875	3 919	3 929	3 160	4 723	6 860	2 766	2 730	20,2	19 836	24 167	21,8	1. Income tax
- Personas Naturales	796	799	837	817	914	905	918	1 228	854	975	1 861	989	935	17,5	6 261	6 842	9,3	- Individual
- Personas Jurídicas	1 395	1 535	1 532	1 566	1 726	1 809	1 837	2 473	2 187	2 048	1 589	1 548	1 722	23,4	10 415	11 567	11,1	- Corporate
- Regularización	80	128	114	57	101	161	1 164	228	119	1 700	3 410	229	73	-8,2	3 160	5 758	82,2	- Clearing
2. Impuestos a las importaciones	112	120	139	126	132	133	125	112	105	128	111	105	108	-3,0	673	669	-0,6	2. Import tax
3. Impuesto general a las ventas (IGV) 2/	4 216	4 584	4 764	4 477	4 839	4 816	4 843	5 518	4 596	4 589	4 968	5 077	4 954	17,5	26 320	29 702	12,9	3. Value-added tax 2/
- Interno	2 463	2 701	2 727	2 605	2 788	2 851	2 848	3 536	2 747	2 581	2 854	2 948	2 845	15,5	15 595	17 510	12,3	- Domestic
- Importaciones	1 753	1 883	2 037	1 872	2 051	1 965	1 994	1 982	1 849	2 008	2 114	2 129	2 109	20,3	10 725	12 192	13,7	- Imports
4. Impuesto selectivo al consumo (ISC)	485	508	559	571	620	448	590	585	451	436	538	517	753	55,2	3 034	3 279	8,1	4. Excise tax
- Combustibles	185	213	258	273	302	139	277	197	172	130	241	156	343	86,0	1 142	1 239	8,5	- Fuels
- Otros	300	295	301	298	317	309	313	388	280	306	297	361	409	36,2	1 892	2 041	7,9	- Other
5. Otros ingresos tributarios	823	755	803	818	798	829	1 060	385	401	553	1 320	944	962	16,8	3 685	4 564	23,9	5. Other tax revenue
6. Devoluciones de impuestos	-1 514	-1 754	-1 286	-1 278	-1 293	-1 304	-786	-1 355	-1 622	-1 228	-1 392	-1 215	-1 324	-12,5	-9 507	-8 136	-14,4	6. Tax refund
Ingresos tributarios de los Gobiernos Locales	177	155	235	156	161	230	266	197	549	319	184	285	190	7,2	1 559	1 723	10,5	Tax revenues of the Local Government
<b>INGRESOS NO TRIBUTARIOS</b>	<b>2 491</b>	<b>2 334</b>	<b>2 644</b>	<b>2 468</b>	<b>2 328</b>	<b>2 648</b>	<b>2 797</b>	<b>2 818</b>	<b>3 089</b>	<b>2 878</b>	<b>3 250</b>	<b>3 736</b>	<b>2 947</b>	<b>18,3</b>	<b>17 753</b>	<b>18 719</b>	<b>5,4</b>	<b>NON-TAX REVENUE</b>
<b>TOTAL INGRESOS CORRIENTES</b>	<b>9 061</b>	<b>9 164</b>	<b>10 341</b>	<b>9 778</b>	<b>10 326</b>	<b>10 673</b>	<b>12 813</b>	<b>12 189</b>	<b>10 729</b>	<b>12 398</b>	<b>15 838</b>	<b>12 215</b>	<b>11 320</b>	<b>24,9</b>	<b>63 352</b>	<b>74 688</b>	<b>17,9</b>	<b>CURRENT REVENUES</b>

1/ Preliminar. Información actualizada con datos al 6 de julio de 2018 en la Nota Semanal N° 26 (12 de julio de 2018). El calendario anual de publicación de estas estadísticas se presenta en la página vii de esta Nota.

2/ Incluye los dos puntos porcentuales correspondientes al Impuesto de Promoción Municipal (IPM).

Fuente: MEF, BN y Sunat.

Elaboración: Gerencia de Política Monetaria - Subgerencia de Política Económica.

**INGRESOS CORRIENTES DEL GOBIERNO CENTRAL /  
CENTRAL GOVERNMENT CURRENT REVENUES**

(Millones de soles) <sup>1/</sup> / (Millions of soles) <sup>1/</sup>

	2017							2018						Var % Jun 2018 / Jun 2017	Enero-Junio			
	Jun.	Jul.	ago.	Set.	Oct.	Nov.	Dic.	Ene.	Feb.	Mar.	Abr.	May.	Jun.		2017	2018	Var %	
<b>INGRESOS CORRIENTES</b>	<b>7 418</b>	<b>7 458</b>	<b>8 435</b>	<b>8 100</b>	<b>8 644</b>	<b>8 812</b>	<b>10 979</b>	<b>10 279</b>	<b>8 431</b>	<b>10 501</b>	<b>13 719</b>	<b>10 247</b>	<b>9 511</b>	<b>28,2</b>	<b>52 513</b>	<b>62 689</b>	<b>19,4</b>	<b>CURRENT REVENUES</b>
a. INGRESOS TRIBUTARIOS	6 392	6 675	7 462	7 154	7 837	7 796	9 750	9 174	7 091	9 200	12 404	8 194	8 182	28,0	44 039	54 246	23,2	a. TAX REVENUE
1. Impuestos a los ingresos	2 270	2 462	2 483	2 440	2 741	2 875	3 919	3 929	3 160	4 723	6 860	2 766	2 730	20,2	19 836	24 167	21,8	1. Income tax
- Personas Naturales	796	799	837	817	914	905	918	1 228	854	975	1 861	989	935	17,5	6 261	6 842	9,3	- Individual
- Personas Jurídicas	1 395	1 535	1 532	1 566	1 726	1 809	1 837	2 473	2 187	2 048	1 589	1 548	1 722	23,4	10 415	11 567	11,1	- Corporate
- Regularización	80	128	114	57	101	161	1 164	228	119	1 700	3 410	229	73	-8,2	3 160	5 758	82,2	- Clearing
2. Impuestos a las importaciones	112	120	139	126	132	133	125	112	105	128	111	105	108	-3,0	673	669	-0,6	2. Import tax
3. Impuesto general a las ventas (IGV) 2/	4 216	4 584	4 764	4 477	4 839	4 816	4 843	5 518	4 596	4 589	4 968	5 077	4 954	17,5	26 320	29 702	12,9	3. Value - added tax 2/
- Interno	2 463	2 701	2 727	2 605	2 788	2 851	2 848	3 536	2 747	2 581	2 854	2 948	2 845	15,5	15 595	17 510	12,3	- Domestic
- Importaciones	1 753	1 883	2 037	1 872	2 051	1 965	1 994	1 982	1 849	2 008	2 114	2 129	2 109	20,3	10 725	12 192	13,7	- Imports
4. Impuesto selectivo al consumo (ISC)	485	508	559	571	620	448	590	585	451	436	538	517	753	55,2	3 034	3 279	8,1	4. Excise tax
- Combustibles	185	213	258	273	302	139	277	197	172	130	241	156	343	86,0	1 142	1 239	8,5	- Fuels
- Otros	300	295	301	298	317	309	313	388	280	306	297	361	409	36,2	1 892	2 041	7,9	- Other
5. Otros ingresos tributarios	823	755	803	818	798	829	1 060	385	401	553	1 320	944	962	16,8	3 685	4 564	23,9	5. Other tax revenue
6. Devoluciones 3/	-1 514	-1 754	-1 286	-1 278	-1 293	-1 304	-786	-1 355	-1 622	-1 228	-1 392	-1 215	-1 324	-12,5	-9 507	-8 136	-14,4	6. Tax refund 3/
b. INGRESOS NO TRIBUTARIOS	1 026	783	973	946	808	1 016	1 229	1 105	1 340	1 301	1 315	2 053	1 329	29,6	8 474	8 443	-0,4	b. NON-TAX REVENUE

1/ Preliminar. Información actualizada con datos al 6 de julio de 2018 en la Nota Semanal N° 26 (12 de julio de 2018). El calendario anual de publicación de estas estadísticas se presenta en la página vii de esta Nota.

2/ Incluye los dos puntos porcentuales correspondientes al Impuesto de Promoción Municipal (IPM).

3/ A partir de la Nota Semanal N° 12 del 26 de marzo de 2010, se ha incorporado el cambio metodológico en el registro de las devoluciones de impuestos establecido por la Sunat en la Nota Tributaria correspondiente a enero 2010 (Publicada en marzo 2010- Página 14), según la cual se sustituyen las devoluciones registradas de acuerdo a su fecha de solicitud por las correspondientes a la fecha de emisión de las mismas).

**Fuente:** MEF, BN y Sunat.

**Elaboración:** Gerencia de Política Monetaria - Subgerencia de Política Económica.

**INGRESOS CORRIENTES DEL GOBIERNO GENERAL /  
GENERAL GOVERNMENT CURRENT REVENUES**

 (Millones de soles de 2007)<sup>1/</sup> / (Millions of soles of 2007)<sup>1/</sup>

	2017							2018						Var% Jun 18/17	Enero-Junio			
	Jun.	Jul.	Ago.	Set.	Oct.	Nov.	Dic.	Ene.	Feb.	Mar.	Abr.	May.	Jun.		2017	2018	Var%	
<b>INGRESOS TRIBUTARIOS</b>	<b>4 750</b>	<b>4 929</b>	<b>5 518</b>	<b>5 241</b>	<b>5 761</b>	<b>5 793</b>	<b>7 218</b>	<b>6 745</b>	<b>5 485</b>	<b>6 801</b>	<b>9 006</b>	<b>6 065</b>	<b>5 969</b>	<b>25,6</b>	<b>32 946</b>	<b>40 070</b>	<b>21,6</b>	<b>TAX REVENUES</b>
Ingresos tributarios del Gobierno Nacional	4 622	4 818	5 349	5 129	5 645	5 627	7 026	6 603	5 091	6 573	8 874	5 861	5 833	26,2	31 819	38 836	22,1	Tax revenue of the National Government
1. Impuesto a la renta	1 642	1 777	1 780	1 750	1 975	2 075	2 824	2 828	2 269	3 374	4 908	1 978	1 946	18,5	14 327	17 303	20,8	1. Income tax
- Personas Naturales	575	576	600	586	658	653	661	884	613	697	1 332	707	667	15,9	4 522	4 899	8,3	- Individual
- Personas Jurídicas	1 009	1 108	1 098	1 123	1 244	1 306	1 324	1 780	1 570	1 463	1 136	1 107	1 227	21,7	7 533	8 285	10,0	- Corporate
- Regularización	58	92	82	41	73	116	839	164	85	1 214	2 440	164	52	-9,5	2 271	4 119	81,4	- Clearing
2. Impuestos a las importaciones	81	87	100	90	95	96	90	80	75	91	79	75	77	-4,4	486	479	-1,5	2. Import tax
3. Impuesto general a las ventas (IGV) 2/	3 048	3 308	3 415	3 210	3 486	3 476	3 490	3 971	3 300	3 279	3 554	3 632	3 532	15,9	19 027	21 268	11,8	3. Value-added tax 2/
- Interno	1 781	1 949	1 955	1 867	2 008	2 058	2 053	2 545	1 972	1 844	2 042	2 109	2 028	13,9	11 276	12 540	11,2	- Domestic
- Importaciones	1 267	1 359	1 461	1 342	1 477	1 418	1 437	1 427	1 328	1 435	1 513	1 523	1 503	18,6	7 751	8 728	12,6	- Imports
4. Impuesto selectivo al consumo (ISC)	351	367	401	409	446	323	425	421	324	311	385	370	537	53,0	2 194	2 347	7,0	4. Excise tax
- Combustibles	134	153	185	196	218	100	200	142	123	93	172	111	245	83,3	826	886	7,4	- Fuels
- Otros	217	213	215	213	229	223	225	279	201	219	213	258	292	34,3	1 368	1 461	6,8	- Other
5. Otros ingresos tributarios	595	545	575	587	575	598	764	277	288	395	944	676	686	15,2	2 659	3 265	22,8	5. Other tax revenue
6. Devoluciones de impuestos	-1 095	-1 266	-922	-916	-931	-941	-566	-975	-1 164	-877	-996	-869	-944	-13,8	-6 873	-5 826	-15,2	6. Tax refund
Ingresos tributarios de los Gobiernos Locales	128	112	168	112	116	166	192	142	394	228	131	204	136	5,7	1 128	1 234	9,5	Tax revenues of the Local Government
<b>INGRESOS NO TRIBUTARIOS</b>	<b>1 802</b>	<b>1 684</b>	<b>1 896</b>	<b>1 769</b>	<b>1 677</b>	<b>1 911</b>	<b>2 015</b>	<b>2 028</b>	<b>2 218</b>	<b>2 057</b>	<b>2 325</b>	<b>2 672</b>	<b>2 101</b>	<b>16,6</b>	<b>12 837</b>	<b>13 402</b>	<b>4,4</b>	<b>NON-TAX REVENUE</b>
<b>TOTAL INGRESOS CORRIENTES</b>	<b>6 552</b>	<b>6 613</b>	<b>7 413</b>	<b>7 010</b>	<b>7 438</b>	<b>7 704</b>	<b>9 233</b>	<b>8 773</b>	<b>7 703</b>	<b>8 858</b>	<b>11 331</b>	<b>8 737</b>	<b>8 070</b>	<b>23,2</b>	<b>45 783</b>	<b>53 472</b>	<b>16,8</b>	<b>CURRENTE REVENUES</b>

1/ Preliminar. Información actualizada con datos al 6 de julio de 2018 en la Nota Semanal N° 26 (12 de julio de 2018). El calendario anual de publicación de estas estadísticas se presenta en la página vii de esta Nota.

2/ Incluye los dos puntos porcentuales correspondientes al Impuesto de Promoción Municipal (IPM).

Fuente: MEF, BN y Sunat.

Elaboración: Gerencia de Política Monetaria - Subgerencia de Política Económica.

**INGRESOS CORRIENTES DEL GOBIERNO CENTRAL EN TÉRMINOS REALES /**  
**CENTRAL GOVERNMENT CURRENT REVENUES IN REAL TERMS**

(Millones de Soles de 2007) <sup>1/</sup> / (Millions of Soles of 2007) <sup>1/</sup>

	2017							2018						Var % Jun 2018 / Jun 2017	Enero-Junio			
	Jun.	Jul.	Ago.	Set.	Oct.	Nov.	Dic.	Ene.	Feb.	Mar.	Abr.	May.	Jun.		2017	2018	Var %	
<b>INGRESOS CORRIENTES</b>	<b>5 364</b>	<b>5 383</b>	<b>6 047</b>	<b>5 807</b>	<b>6 227</b>	<b>6 361</b>	<b>7 912</b>	<b>7 398</b>	<b>6 053</b>	<b>7 503</b>	<b>9 815</b>	<b>7 330</b>	<b>6 781</b>	<b>26,4</b>	<b>37 949</b>	<b>44 880</b>	<b>18,3</b>	<b>CURRENT REVENUES</b>
a. INGRESOS TRIBUTARIOS	4 622	4 818	5 349	5 129	5 645	5 627	7 026	6 603	5 091	6 573	8 874	5 861	5 833	26,2	31 819	38 836	22,1	a. TAX REVENUE
1. Impuestos a los ingresos	1 642	1 777	1 780	1 750	1 975	2 075	2 824	2 828	2 269	3 374	4 908	1 978	1 946	18,5	14 327	17 303	20,8	1. Income tax
- Personas Naturales	575	576	600	586	658	653	661	884	613	697	1 332	707	667	15,9	4 522	4 899	8,3	- Individual
- Personas Jurídicas	1 009	1 108	1 098	1 123	1 244	1 306	1 324	1 780	1 570	1 463	1 136	1 107	1 227	21,7	7 533	8 285	10,0	- Corporate
- Regularización	58	92	82	41	73	116	839	164	85	1 214	2 440	164	52	-9,5	2 271	4 119	81,4	- Clearing
2. Impuestos a las importaciones	81	87	100	90	95	96	90	80	75	91	79	75	77	-4,4	486	479	-1,5	2. Import tax
3. Impuesto general a las ventas (IGV) 2/	3 048	3 308	3 415	3 210	3 486	3 476	3 490	3 971	3 300	3 279	3 554	3 632	3 532	15,9	19 027	21 268	11,8	3. Value - added tax 2/
- Interno	1 781	1 949	1 955	1 867	2 008	2 058	2 053	2 545	1 972	1 844	2 042	2 109	2 028	13,9	11 276	12 540	11,2	- Domestic
- Importaciones	1 267	1 359	1 461	1 342	1 477	1 418	1 437	1 427	1 328	1 435	1 513	1 523	1 503	18,6	7 751	8 728	12,6	- Imports
4. Impuesto selectivo al consumo (ISC)	351	367	401	409	446	323	425	421	324	311	385	370	537	53,0	2 194	2 347	7,0	4. Excise tax
- Combustibles	134	153	185	196	218	100	200	142	123	93	172	111	245	83,3	826	886	7,4	- Fuels
- Otros	217	213	215	213	229	223	225	279	201	219	213	258	292	34,3	1 368	1 461	6,8	- Other
5. Otros ingresos tributarios	595	545	575	587	575	598	764	277	288	395	944	676	686	15,2	2 659	3 265	22,8	5. Other tax revenue
6. Devoluciones 3/	-1 095	-1 266	-922	-916	-931	-941	-566	-975	-1 164	-877	-996	-869	-944	-13,8	-6 873	-5 826	-15,2	6. Tax refund 3/
b. INGRESOS NO TRIBUTARIOS	742	565	698	678	582	734	885	795	962	929	941	1 469	948	27,8	6 131	6 044	-1,4	b. NON-TAX REVENUE

1/ Preliminar. Información actualizada con datos al 6 de julio de 2018 en la Nota Semanal N° 26 (12 de julio de 2018). El calendario anual de publicación de estas estadísticas se presenta en la página vii de esta Nota.

2/ Incluye los dos puntos porcentuales correspondientes al Impuesto de Promoción Municipal (IPM).

3/ A partir de la Nota Semanal N° 12 del 26 de marzo de 2010, se ha incorporado el cambio metodológico en el registro de las devoluciones de impuestos establecido por la Sunat en la Nota Tributaria correspondiente a enero 2010 (Publicada en marzo 2010- Página 14), según la cual se sustituyen las devoluciones registradas de acuerdo a su fecha de solicitud por las correspondientes a la fecha de emisión de las mismas).

**Fuente:** MEF, BN y Sunat.

**Elaboración:** Gerencia de Política Monetaria - Subgerencia de Política Económica.

FLUJO DE CAJA DEL TESORO PÚBLICO / PUBLIC TREASURY CASH FLOW  
(Millones de soles) <sup>1/</sup> / (Millions of soles) <sup>1/</sup>

	2016	2017												Var %	Acumulado a diciembre			
	Dic.	Ene.	Feb.	Mar.	Abr.	May.	Jun.	Jul.	Ago.	Set.	Oct.	Nov.	Dic.	Dic 2017 / Dic 2016	2016	2017	Var %	
<b>A. MONEDA NACIONAL</b> (Millones de Soles)																		<b>A. DOMESTIC CURRENCY</b> (Millions of Soles)
<b>I. INGRESOS</b>	9 424	7 401	6 099	7 214	7 991	5 286	6 311	7 408	7 466	6 429	5 895	6 836	8 231	-12,7	72 944	82 567	13,2	<b>I. REVENUES</b>
Recaudación	8 866	8 959	7 182	8 610	9 523	7 416	7 188	7 619	7 919	7 660	8 268	8 227	9 626	8,6	96 207	98 197	2,1	Tax revenue
Devolución de impuestos y débitos	- 1 533	- 1 971	- 1 463	- 1 643	- 1 640	- 2 248	- 1 805	- 3 504	- 1 985	- 1 591	- 2 487	- 1 497	- 2 053	34,0	- 27 619	- 23 887	- 13,5	Tax refund and debits
Otros ingresos	2 090	413	380	247	108	118	927	3 293	1 532	360	114	106	658	-68,5	4 356	8 257	89,5	Other revenues
<b>II. PAGOS</b>	- 10 235	- 9 811	- 8 180	- 7 264	- 8 782	- 7 269	- 7 149	- 7 555	- 10 805	- 7 211	- 8 463	- 7 511	- 11 091	8,4	- 88 404	- 101 092	14,4	<b>II. PAYMENTS</b>
No financieros	- 9 604	- 9 392	- 6 033	- 6 895	- 8 333	- 6 973	- 6 643	- 7 143	- 7 522	- 6 624	- 8 099	- 6 995	- 10 997	14,5	- 81 015	- 91 649	13,1	Non-financial expenditures
Servicio de deuda 2/	- 631	- 419	- 2 147	- 369	- 449	- 296	- 506	- 412	- 3 283	- 587	- 364	- 516	- 94	-85,1	- 7 389	- 9 443	27,8	Debt service 2/
<b>III. RESULTADO (I+II)</b>	- 811	- 2 410	- 2 081	- 51	- 791	- 1 983	- 838	- 147	- 3 339	- 782	- 2 568	- 675	- 2 860		- 15 460	- 18 525		<b>III. OVERALL BALANCE (I+II)</b>
<b>IV. FINANCIAMIENTO (-III)</b>	811	2 410	2 081	51	791	1 983	838	147	3 339	782	2 568	675	2 860		15 460	18 525		<b>IV. FINANCING (-III)</b>
Bonos Soberanos y Letras	2 633	1 591	1 632	3 202	1 325	2 277	1 776	387	876	1 533	693	692	1 001		15 625	16 985		Bonds
Compra (-) / Venta (+) de moneda extranjera (En US\$)	0	0	0	0	0	0	0	0	0	0	0	648	11 884		- 857	12 532		Purchase (-) / Selling (+) of foreign currency (US\$)
Flujo de caja	- 1 822	819	449	- 3 151	- 534	- 294	- 938	- 240	2 463	- 751	1 875	- 665	- 10 025		691	- 10 992		Cash flow
<b>Nota: 3/</b>																		<b>Note: 3/</b>
Posición de las cuentas disponibles del Tesoro Público 4/	12 582	11 763	11 314	14 465	14 999	15 293	16 231	16 471	14 008	14 759	12 884	13 549	23 574		12 582	23 574		Deposits of Public Treasury in domestic currency 4/
Posición Global de Tesoro Público	31 955	30 665	30 479	33 723	36 191	36 788	36 717	38 560	34 748	35 379	34 101	34 668	44 137		31 955	44 137		Total deposits of Public Treasury in domestic currency
Saldo de Bonos Soberanos	64 116	65 555	66 635	69 064	70 155	71 983	73 193	85 107	85 025	86 203	86 570	86 842	87 506		64 116	87 506		Bonds stock
<b>B. MONEDA EXTRANJERA</b> (Millones de US dólares)																		<b>B. FOREIGN CURRENCY</b> (Millions of US dollars)
<b>I. INGRESOS 5/</b>	77	62	75	39	152	63	68	820	- 1 699	42	34	91	- 45	-159,1	1 496	- 299	- 120,0	<b>I. REVENUES 5/</b>
<b>II. EGRESOS 6/</b>	- 119	- 176	- 134	- 117	- 164	- 191	- 84	- 166	- 89	- 124	- 55	- 188	- 69	- 42,0	- 2 019	- 1 557	- 22,9	<b>II. PAYMENTS 6/</b>
<b>III. RESULTADO (I+II)</b>	- 42	- 114	- 59	- 78	- 12	- 128	- 16	654	- 1 788	- 82	- 21	- 97	- 114		- 523	- 1 856		<b>III. OVERALL BALANCE (I+II)</b>
<b>IV. FINANCIAMIENTO (-III)</b>	42	114	59	78	12	128	16	- 654	1 788	82	21	97	114		523	1 856		<b>IV. FINANCING (-III)</b>
Desembolsos	285	0	0	2	0	0	0	4	0	0	4	0	4		1 637	14		Disbursements
Privatización	1	0	1	0	0	0	1	0	0	0	0	0	0		- 11	1		Privatization
Compra (+) / Venta (-) de moneda extranjera	0	0	0	0	0	0	0	0	0	0	0	- 200	- 3 670		261	- 3 870		Purchase (+) / Selling (-) of foreign currency
Flujo del saldo total del Tesoro Público en moneda extranjera	- 244	114	59	76	12	128	16	- 658	1 788	82	17	297	3 780		- 1 364	5 710		Cash flow
<b>Nota: 3/</b>																		<b>Note: 3/</b>
Saldo total cuentas Tesoro Público en moneda extranjera 7/	14 946	14 832	14 774	14 698	14 686	14 558	14 542	15 200	13 412	13 330	13 313	13 016	9 236		14 946	9 236		Deposits of Public Treasury in foreign currency 7/
Privatización	1	1	2	2	2	2	2	2	2	2	3	3	3		1	3		Privatization
Otras cuentas disponibles	5 634	5 508	5 448	5 372	5 352	5 198	5 212	4 508	4 125	4 046	4 030	3 698	1 857		5 634	1 857		Other available accounts
Cuentas intangibles	9 311	9 323	9 324	9 325	9 332	9 358	9 328	10 690	9 285	9 282	9 280	9 315	7 376		9 311	7 376		Intangible accounts

1/ Preliminar. Información actualizada con datos al 9 de febrero de 2018 en la Nota Semanal N° 6 (15 de febrero de 2018). El calendario anual de publicación de estas estadísticas se presenta en la página vii de esta Nota.

2/ Servicio de la deuda interna en moneda nacional.

3/ Saldos a fin del mes indicado.

4/ A partir de mayo 2015, las cuentas disponibles del Tesoro Público incluyen los depósitos subastados en el sistema bancario.

5/ Incluyen los ingresos a las cuentas del Tesoro Público neto de los egresos diferentes al servicio de deuda.

6/ Incluyen el servicio de deuda.

7/ Considera todas las cuentas del Tesoro Público en el BCRP que incluyen: cuentas de privatización y otras cuentas disponibles (básicamente saldos de desembolsos y compras de moneda extranjera), y saldos intangibles (Fondo de Estabilización Fiscal, Fondo de Compensación Regional, Fondo para la Promoción de la Inversión Pública Regional y Local, entre otros).

**Nota:** Este cuadro registra las operaciones del Tesoro Público con recursos ordinarios en efectivo. Las operaciones del Gobierno Nacional consideran además otras fuentes como son los préstamos externos dirigidos a proyectos de inversión, los recursos directamente recaudados y las transferencias a gobiernos locales vía el Fondo de Compensación Municipal.

**Fuente:** MEF, BCRP y Banco de la Nación.

**Elaboración:** Gerencia de Política Monetaria - Subgerencia de Política Económica.

**GASTOS NO FINANCIEROS DEL GOBIERNO GENERAL /  
NON-FINANCIAL EXPENDITURES OF THE GENERAL GOVERNMENT**

(Millones de soles)<sup>1/</sup> / (Millions of soles)<sup>1/</sup>

	2017							2018						Var% Jun 18/17	Enero-Junio			Var%
	Jun.	Jul.	Ago.	Set.	Oct.	Nov.	Dic.	Ene.	Feb.	Mar.	Abr.	May.	Jun.		2017	2018		
<b>I. GASTOS CORRIENTES</b>	<b>8 657</b>	<b>9 297</b>	<b>8 736</b>	<b>8 527</b>	<b>9 019</b>	<b>9 278</b>	<b>15 182</b>	<b>7 685</b>	<b>8 114</b>	<b>8 368</b>	<b>8 754</b>	<b>8 892</b>	<b>9 367</b>	<b>8,2</b>	<b>47 397</b>	<b>51 179</b>	<b>8,0</b>	<b>I. CURRENT EXPENDITURE</b>
<b>Remuneraciones</b>	<b>3 309</b>	<b>3 920</b>	<b>3 396</b>	<b>3 257</b>	<b>3 233</b>	<b>3 856</b>	<b>5 118</b>	<b>3 841</b>	<b>3 683</b>	<b>3 652</b>	<b>3 475</b>	<b>3 756</b>	<b>3 742</b>	<b>13,1</b>	<b>19 889</b>	<b>22 149</b>	<b>11,4</b>	<b>Wages and salaries</b>
Gobierno Nacional	1 968	2 403	2 070	1 919	1 860	2 213	2 905	2 245	2 187	2 158	1 969	2 226	2 106	7,0	12 209	12 892	5,6	National government
Gobiernos Regionales	1 177	1 277	1 164	1 177	1 205	1 469	2 012	1 401	1 297	1 278	1 317	1 330	1 458	23,9	6 620	8 081	22,1	Regional governments
Gobiernos Locales	163	240	162	161	168	174	201	195	198	216	189	200	178	8,9	1 060	1 176	11,0	Local governments
<b>Bienes y servicios 2/</b>	<b>3 492</b>	<b>3 319</b>	<b>3 410</b>	<b>3 652</b>	<b>3 775</b>	<b>3 647</b>	<b>6 938</b>	<b>2 017</b>	<b>2 697</b>	<b>3 187</b>	<b>3 236</b>	<b>3 394</b>	<b>3 430</b>	<b>-1,8</b>	<b>17 174</b>	<b>17 960</b>	<b>4,6</b>	<b>Goods and services 2/</b>
<i>Del cual: Mantenimiento</i>	<i>321</i>	<i>324</i>	<i>355</i>	<i>312</i>	<i>383</i>	<i>348</i>	<i>1 074</i>	<i>227</i>	<i>156</i>	<i>182</i>	<i>343</i>	<i>218</i>	<i>298</i>	<i>-7,1</i>	<i>1 330</i>	<i>1 424</i>	<i>7,1</i>	<i>Of which: Maintenance</i>
Gobierno Nacional	2 386	2 213	2 288	2 557	2 668	2 438	4 840	1 508	1 827	2 080	2 077	2 176	2 297	-3,8	11 521	11 965	3,9	National government
Gobiernos Regionales	406	405	438	445	455	508	1 133	131	235	319	401	401	418	2,8	1 881	1 906	1,3	Regional governments
Gobiernos Locales	700	701	683	650	652	700	965	378	634	788	757	817	716	2,2	3 773	4 090	8,4	Local governments
<b>Transferencias 3/</b>	<b>1 855</b>	<b>2 058</b>	<b>1 930</b>	<b>1 618</b>	<b>2 011</b>	<b>1 775</b>	<b>3 127</b>	<b>1 827</b>	<b>1 735</b>	<b>1 529</b>	<b>2 043</b>	<b>1 742</b>	<b>2 195</b>	<b>18,3</b>	<b>10 333</b>	<b>11 070</b>	<b>7,1</b>	<b>Transfers 3/</b>
Gobierno Nacional	1 553	1 725	1 650	1 320	1 706	1 474	2 644	1 509	1 435	1 232	1 742	1 437	1 860	19,8	8 699	9 214	5,9	National government
Gobiernos Regionales	211	235	201	216	198	219	370	238	216	211	213	213	238	13,1	1 233	1 330	7,9	Regional governments
Gobiernos Locales	92	98	80	81	107	82	114	80	84	86	89	92	96	4,7	401	526	31,2	Local governments
<b>II. GASTO DE CAPITAL</b>	<b>2 177</b>	<b>2 551</b>	<b>2 813</b>	<b>3 281</b>	<b>3 015</b>	<b>2 949</b>	<b>6 358</b>	<b>596</b>	<b>1 734</b>	<b>2 787</b>	<b>2 339</b>	<b>2 953</b>	<b>2 588</b>	<b>18,8</b>	<b>12 109</b>	<b>12 996</b>	<b>7,3</b>	<b>II. CAPITAL EXPENDITURE</b>
<b>Formación bruta de capital</b>	<b>2 072</b>	<b>2 373</b>	<b>2 344</b>	<b>2 968</b>	<b>2 317</b>	<b>2 604</b>	<b>5 966</b>	<b>540</b>	<b>1 557</b>	<b>2 088</b>	<b>1 834</b>	<b>2 752</b>	<b>2 489</b>	<b>20,1</b>	<b>9 317</b>	<b>11 259</b>	<b>20,9</b>	<b>Gross capital formation</b>
Gobierno Nacional	776	690	894	1 039	753	911	2 208	261	432	798	602	769	716	-7,8	3 087	3 577	15,9	National government
Gobiernos Regionales	409	407	538	540	564	556	1 229	91	278	347	486	501	456	11,4	1 992	2 158	8,4	Regional governments
Gobiernos Locales	887	1 276	912	1 389	1 000	1 136	2 529	189	848	942	746	1 483	1 317	48,5	4 238	5 524	30,3	Local governments
<b>Otros gastos de capital 3/</b>	<b>105</b>	<b>178</b>	<b>469</b>	<b>313</b>	<b>698</b>	<b>345</b>	<b>392</b>	<b>55</b>	<b>177</b>	<b>699</b>	<b>505</b>	<b>201</b>	<b>99</b>	<b>-5,8</b>	<b>2 792</b>	<b>1 736</b>	<b>-37,8</b>	<b>Others 3/</b>
<b>III. GASTO NO FINANCIERO TOTAL (I + II)</b>	<b>10 834</b>	<b>11 849</b>	<b>11 549</b>	<b>11 808</b>	<b>12 034</b>	<b>12 227</b>	<b>21 541</b>	<b>8 281</b>	<b>9 848</b>	<b>11 155</b>	<b>11 092</b>	<b>11 845</b>	<b>11 955</b>	<b>10,3</b>	<b>59 506</b>	<b>64 175</b>	<b>7,8</b>	<b>III. NON-FINANCIAL EXPENDITURE (I+II)</b>
Gobierno Nacional	6 763	7 186	7 323	7 143	7 678	7 370	12 981	5 577	6 050	6 951	6 819	6 800	7 059	4,4	38 209	39 256	2,7	National government
Gobiernos Regionales	2 204	2 325	2 341	2 379	2 425	2 753	4 746	1 862	2 027	2 156	2 418	2 446	2 570	16,6	11 731	13 478	14,9	Regional governments
Gobiernos Locales	1 867	2 338	1 885	2 286	1 931	2 103	3 814	842	1 771	2 047	1 855	2 599	2 325	24,5	9 566	11 440	19,6	Local governments

1/ Preliminar. Información actualizada con datos al 6 de julio de 2018 en la Nota Semanal N° 26 (12 de julio de 2018). El calendario anual de publicación de estas estadísticas se presenta en la página vii de esta Nota.

2/ Neto de comisiones.

3/ Neto de transferencias intergubernamentales.

Fuente: MEF, BN, Sunat, EsSalud, sociedades de beneficencia pública, gobiernos locales e instituciones públicas.

Elaboración: Gerencia de Política Monetaria - Subgerencia de Política Económica.

GASTOS NO FINANCIEROS DEL GOBIERNO GENERAL /  
NON-FINANCIAL EXPENDITURES OF THE GENERAL GOVERNMENT

(Millones de soles de 2007) <sup>1/</sup> / (Millions of Soles of 2007) <sup>1/</sup>

	2017							2018						Var% Jun 18/17	Enero-Junio			
	Jun.	Jul.	Ago.	Set.	Oct.	Nov.	Dic.	Ene.	Feb.	Mar.	Abr.	May.	Jun.		2017	2018	Var%	
<b>I. GASTOS CORRIENTES</b>	<b>6 260</b>	<b>6 710</b>	<b>6 262</b>	<b>6 114</b>	<b>6 497</b>	<b>6 697</b>	<b>10 941</b>	<b>5 531</b>	<b>5 826</b>	<b>5 978</b>	<b>6 263</b>	<b>6 360</b>	<b>6 678</b>	<b>6,7</b>	<b>34 240</b>	<b>36 636</b>	<b>7,0</b>	<b>I. CURRENT EXPENDITURE</b>
<b>Remuneraciones</b>	<b>2 393</b>	<b>2 829</b>	<b>2 434</b>	<b>2 335</b>	<b>2 329</b>	<b>2 783</b>	<b>3 688</b>	<b>2 765</b>	<b>2 644</b>	<b>2 609</b>	<b>2 486</b>	<b>2 687</b>	<b>2 668</b>	<b>11,5</b>	<b>14 375</b>	<b>15 859</b>	<b>10,3</b>	<b>Wages and salaries</b>
Gobierno Nacional	1 423	1 734	1 484	1 376	1 340	1 597	2 093	1 616	1 570	1 542	1 409	1 592	1 502	5,5	8 824	9 231	4,6	National government
Gobiernos Regionales	851	922	834	844	868	1 061	1 450	1 008	932	913	942	952	1 040	22,1	4 785	5 786	20,9	Regional governments
Gobiernos Locales	118	173	116	115	121	126	145	140	142	154	135	143	127	7,4	766	842	9,9	Local governments
<b>Bienes y servicios 2/</b>	<b>2 525</b>	<b>2 395</b>	<b>2 444</b>	<b>2 619</b>	<b>2 719</b>	<b>2 632</b>	<b>5 000</b>	<b>1 452</b>	<b>1 936</b>	<b>2 277</b>	<b>2 315</b>	<b>2 428</b>	<b>2 445</b>	<b>-3,2</b>	<b>12 400</b>	<b>12 853</b>	<b>3,7</b>	<b>Goods and services 2/</b>
<i>Del cual: Mantenimiento</i>	<i>232</i>	<i>234</i>	<i>255</i>	<i>223</i>	<i>276</i>	<i>251</i>	<i>774</i>	<i>163</i>	<i>112</i>	<i>130</i>	<i>245</i>	<i>156</i>	<i>213</i>	<i>-8,4</i>	<i>960</i>	<i>1 019</i>	<i>6,2</i>	<i>Of which: Maintenance</i>
Gobierno Nacional	1 726	1 597	1 640	1 834	1 922	1 760	3 488	1 085	1 312	1 486	1 486	1 557	1 637	-5,1	8 320	8 563	2,9	National government
Gobiernos Regionales	294	292	314	319	328	367	817	95	169	228	287	287	298	1,3	1 357	1 363	0,4	Regional governments
Gobiernos Locales	506	506	490	466	470	505	695	272	455	563	542	584	510	0,8	2 723	2 926	7,5	Local governments
<b>Transferencias 3/</b>	<b>1 342</b>	<b>1 485</b>	<b>1 384</b>	<b>1 160</b>	<b>1 449</b>	<b>1 281</b>	<b>2 254</b>	<b>1 315</b>	<b>1 246</b>	<b>1 092</b>	<b>1 462</b>	<b>1 246</b>	<b>1 565</b>	<b>16,6</b>	<b>7 464</b>	<b>7 925</b>	<b>6,2</b>	<b>Transfers 3/</b>
Gobierno Nacional	1 123	1 245	1 183	946	1 229	1 064	1 905	1 086	1 030	880	1 246	1 028	1 326	18,1	6 283	6 596	5,0	National government
Gobiernos Regionales	152	170	144	155	143	158	266	172	155	151	152	153	170	11,5	891	953	6,9	Regional governments
Gobiernos Locales	66	71	57	58	77	60	82	57	60	61	63	66	68	3,3	290	376	29,9	Local governments
<b>II. GASTO DE CAPITAL</b>	<b>1 574</b>	<b>1 841</b>	<b>2 017</b>	<b>2 352</b>	<b>2 172</b>	<b>2 128</b>	<b>4 582</b>	<b>429</b>	<b>1 245</b>	<b>1 991</b>	<b>1 673</b>	<b>2 112</b>	<b>1 845</b>	<b>17,2</b>	<b>8 744</b>	<b>9 295</b>	<b>6,3</b>	<b>II. CAPITAL EXPENDITURE</b>
<b>Formación bruta de capital</b>	<b>1 499</b>	<b>1 713</b>	<b>1 680</b>	<b>2 128</b>	<b>1 669</b>	<b>1 879</b>	<b>4 299</b>	<b>389</b>	<b>1 118</b>	<b>1 492</b>	<b>1 312</b>	<b>1 968</b>	<b>1 774</b>	<b>18,4</b>	<b>6 722</b>	<b>8 053</b>	<b>19,8</b>	<b>Gross capital formation</b>
Gobierno Nacional	561	498	641	745	542	658	1 591	188	310	570	430	550	510	-9,1	2 228	2 559	14,8	National government
Gobiernos Regionales	296	294	386	387	406	402	886	65	199	248	348	358	325	9,8	1 437	1 544	7,4	Regional governments
Gobiernos Locales	641	921	654	996	720	820	1 823	136	608	673	534	1 061	939	46,4	3 057	3 951	29,2	Local governments
<b>Otros gastos de capital 3/</b>	<b>76</b>	<b>129</b>	<b>336</b>	<b>224</b>	<b>503</b>	<b>249</b>	<b>283</b>	<b>40</b>	<b>127</b>	<b>499</b>	<b>361</b>	<b>144</b>	<b>71</b>	<b>-7,1</b>	<b>2 022</b>	<b>1 242</b>	<b>-38,6</b>	<b>Others 3/</b>
<b>III. GASTO NO FINANCIERO TOTAL (I + II)</b>	<b>7 834</b>	<b>8 551</b>	<b>8 279</b>	<b>8 466</b>	<b>8 669</b>	<b>8 825</b>	<b>15 523</b>	<b>5 960</b>	<b>7 070</b>	<b>7 969</b>	<b>7 936</b>	<b>8 473</b>	<b>8 523</b>	<b>8,8</b>	<b>42 984</b>	<b>45 931</b>	<b>6,9</b>	<b>III. NON-FINANCIAL EXPENDITURE (I+II)</b>
Gobierno Nacional	4 890	5 186	5 250	5 121	5 531	5 320	9 355	4 014	4 343	4 967	4 879	4 864	5 033	2,9	27 605	28 099	1,8	National government
Gobiernos Regionales	1 594	1 678	1 678	1 706	1 747	1 987	3 420	1 340	1 456	1 540	1 730	1 749	1 832	15,0	8 474	9 647	13,8	Regional governments
Gobiernos Locales	1 350	1 687	1 351	1 639	1 391	1 518	2 749	606	1 272	1 463	1 327	1 859	1 658	22,8	6 904	8 185	18,5	Local governments

1/ Preliminar. Información actualizada con datos al 6 de julio de 2018 en la Nota Semanal N° 26 (12 de julio de 2018). El calendario anual de publicación de estas estadísticas se presenta en la página vii de esta Nota.

2/ Neto de comisiones.

3/ Neto de transferencias intergubernamentales.

Fuente: MEF, BN, Sunat, EsSalud, sociedades de beneficencia pública, gobiernos locales e instituciones públicas.

Elaboración: Gerencia de Política Monetaria - Subgerencia de Política Económica.

FLUJOS MACROECONÓMICOS /  
MACROECONOMIC INDICATORS(Porcentaje del PBI)<sup>1/ 2/</sup> / (Percentage of GDP)<sup>1/ 2/</sup>

	2016					2017					2018	
	I	II	III	IV	AÑO	I	II	III	IV	AÑO	I	
<b>I. AHORRO-INVERSIÓN</b>												<b>I. SAVING-INVESTMENT</b>
<b>1. Ahorro nacional</b>	17,7	18,7	20,0	22,8	19,9	18,8	20,0	20,4	21,3	20,1	19,0	<b>1. National saving</b>
a. Sector público 3/	5,5	4,4	0,8	0,6	2,7	4,2	2,7	0,4	0,2	1,8	4,4	a. Public sector
b. Sector privado	12,1	14,4	19,2	22,2	17,2	14,6	17,3	20,0	21,1	18,4	14,6	b. Private sector
<b>2. Ahorro externo</b>	5,5	3,8	2,5	-0,5	2,7	2,2	0,5	0,8	1,6	1,3	2,5	<b>2. External saving</b>
<b>3. Inversión</b>	23,1	22,5	22,5	22,4	22,6	21,1	20,4	21,2	22,8	21,4	21,5	<b>3. Investment</b>
a. Sector público	3,5	4,2	4,8	6,4	4,8	2,8	3,8	4,8	6,3	4,5	2,8	a. Public sector
b. Sector privado	19,6	18,3	17,7	15,9	17,8	18,3	16,6	16,4	16,5	16,9	18,6	b. Private sector
<b>II. BALANZA DE PAGOS</b>												<b>II. BALANCE OF PAYMENTS</b>
<b>1. Balanza en cuenta corriente</b>	-5,5	-3,8	-2,5	0,5	-2,7	-2,2	-0,5	-0,8	-1,6	-1,3	-2,5	<b>1. Current account balance</b>
a. Balanza comercial	-1,4	-0,1	1,5	3,5	1,0	2,4	2,5	3,2	3,5	2,9	3,2	a. Trade balance
b. Servicios	-1,1	-0,9	-0,9	-1,2	-1,0	-0,4	-0,4	-0,5	-1,2	-0,7	-1,0	b. Services
c. Renta de factores	-5,2	-4,7	-4,9	-4,1	-4,7	-6,1	-4,2	-5,2	-5,4	-5,2	-6,2	c. Investment Income
d. Transferencias corrientes	2,3	1,8	1,8	2,3	2,0	1,9	1,7	1,7	1,6	1,7	1,6	d. Current transfers
<b>2. Cuenta financiera</b>	3,9	0,3	6,7	2,3	3,3	2,2	1,3	3,8	0,1	1,8	0,8	<b>2. Financial account</b>
a. Sector privado	-0,5	1,5	3,3	2,9	1,9	1,0	-1,4	0,4	2,9	0,8	-0,1	a. Private sector
b. Sector público	3,8	-1,2	2,0	1,0	1,4	1,8	4,6	0,9	-1,0	1,5	-3,2	b. Public sector
c. Capitales de corto plazo	0,5	0,0	1,3	-1,7	0,0	-0,7	-1,9	2,6	-1,9	-0,4	4,0	c. Short term capital
<b>3. Financiamiento excepcional</b>	0,0	0,0	0,0	0,0	0,0	0,0	0,0	0,0	0,0	0,0	0,0	<b>3. Exceptional financing</b>
<b>4. Flujo de reservas netas del BCRP</b>	-1,1	-3,7	4,1	0,8	0,1	1,3	0,1	3,0	-1,3	0,8	-2,9	<b>4. BCRP net international reserves flow</b>
<b>5. Errores y omisiones netos</b>	0,5	-0,3	-0,2	-1,9	-0,5	1,3	-0,7	0,0	0,2	0,2	-1,2	<b>5. Net errors and omissions</b>
<b>III. SECTOR PÚBLICO NO FINANCIERO</b>												<b>III. NON-FINANCIAL PUBLIC SECTOR</b>
<b>1. Ahorro en cuenta corriente</b>	5,5	4,4	0,8	0,6	2,7	4,2	2,7	0,4	0,2	1,8	4,4	<b>1. Current account saving</b>
<b>2. Ingresos de capital</b>	0,0	0,1	0,2	0,2	0,2	0,2	0,3	0,2	0,1	0,2	0,3	<b>2. Capital revenue</b>
<b>3. Gastos de capital</b>	4,0	4,8	5,5	6,9	5,4	3,3	4,6	5,3	7,0	5,1	3,4	<b>3. Capital expenditure</b>
a. Inversión pública	3,5	4,2	4,8	6,2	4,7	3,0	3,8	4,8	6,3	4,5	2,8	a. Public Investment
b. Otros gastos de capital	0,5	0,6	0,7	0,7	0,6	0,4	0,8	0,5	0,7	0,6	0,6	b. Others
<b>4. Resultado económico</b>	1,5	-0,3	-4,5	-6,1	-2,5	1,1	-1,5	-4,7	-6,7	-3,1	1,3	<b>4. Overall balance</b>
<b>5. Financiamiento</b>	-1,5	0,3	4,5	6,1	2,5	-1,1	1,5	4,7	6,7	3,1	-1,3	<b>5. Net financing</b>
a. Financiamiento externo	2,8	-0,1	0,8	-0,6	0,7	-0,2	0,0	-5,6	0,0	-1,5	0,1	a. External
b. Financiamiento interno	-4,3	0,3	2,0	6,8	1,4	-0,9	1,6	10,3	6,7	4,6	-1,4	b. Domestic
c. Privatización	0,0	0,0	1,8	0,0	0,5	0,0	0,0	0,0	0,0	0,0	0,0	c. Privatization
<b>Nota:</b>												<b>Note:</b>
<b>Saldo de deuda pública externa 4/</b>	11,3	10,9	11,0	10,3	10,3	9,8	10,4	8,9	8,7	8,7	8,6	<b>Stock of external public debt</b>

1/ Preliminar. Información actualizada con datos al 18 de mayo de 2018 en la Nota Semanal N° 19 (24 de mayo de 2018). El calendario anual de publicación de estas estadísticas se presenta en la página vii de esta Nota.

2/ Debido al redondeo de los datos parciales, los totales pueden diferir de la suma de las partes.

3/ El ahorro público está definido como la diferencia entre ingresos y gastos corrientes.

4/ Deuda externa del sector público no financiero

Fuente: BCRP.

Elaboración: Gerencia de Política Monetaria - Subgerencia de Política Económica



PRODUCTO BRUTO INTERNO /  
GROSS DOMESTIC PRODUCT

(Año base 2007, Variaciones porcentuales)<sup>1/</sup> / (Base year 2007, Percentage change)<sup>1/</sup>

SECTORES ECONÓMICOS	2016					2017					2018	ECONOMIC SECTORS
	I	II	III	IV	AÑO	I	II	III	IV	AÑO	I	
Agropecuario	2,6	1,7	2,5	4,3	2,7	-0,2	0,7	6,9	4,5	2,8	5,7	Agriculture and Livestock
Pesca	1,8	-59,6	68,3	27,6	-10,1	37,9	128,8	-42,8	-51,5	4,7	6,1	Fishing
Minería e hidrocarburos	15,7	23,6	16,0	10,8	16,3	4,1	1,9	4,3	2,5	3,2	0,6	Mining and fuel
Manufactura	-2,6	-8,0	2,2	2,9	-1,4	2,3	4,5	-1,7	-5,3	-0,2	1,0	Manufacturing
Electricidad y agua	10,3	7,2	6,7	5,3	7,3	1,1	1,6	1,7	0,2	1,1	1,4	Electricity and water
Construcción	2,1	0,9	-3,6	-9,2	-3,1	-5,2	-2,8	6,0	9,2	2,3	5,1	Construction
Comercio	2,8	2,3	1,4	0,9	1,8	0,1	0,9	1,4	1,7	1,0	2,7	Commerce
Servicios 2/	4,5	4,3	4,1	3,1	4,0	3,1	2,9	3,4	3,8	3,3	4,2	Services
<b>PBI GLOBAL</b>	<b>4,6</b>	<b>3,9</b>	<b>4,7</b>	<b>3,1</b>	<b>4,0</b>	<b>2,3</b>	<b>2,6</b>	<b>2,7</b>	<b>2,2</b>	<b>2,5</b>	<b>3,2</b>	<b>GDP</b>

1/ Preliminar. Actualizado con información al 15 de mayo de 2018 en la Nota N° 18 (17 de mayo de 2018).

2/ Incluye derechos de importación y otros impuestos a los productos.

Fuente: Instituto Nacional de Estadística e Informática y Ministerios de Agricultura y Riego, Energía y Minas y de la Producción.

Elaboración: Gerencia de Información y Análisis Económico - Subgerencia de Estadísticas Macroeconómicas.

**PRODUCTO BRUTO INTERNO /  
GROSS DOMESTIC PRODUCT**

 (Índice: 2007 = 100)<sup>1/</sup> / (Index: 2007 = 100)<sup>1/</sup>

SECTORES ECONÓMICOS	2016					2017					2018	ECONOMIC SECTORS
	I	II	III	IV	AÑO	I	II	III	IV	AÑO	I	
Agropecuario	122,3	180,3	127,8	127,1	139,4	122,0	181,6	136,7	132,8	143,3	128,9	<i>Agriculture and Livestock</i>
Pesca	63,1	61,7	78,7	107,2	77,7	87,0	141,1	45,0	52,0	81,3	92,3	<i>Fishing</i>
Minería e hidrocarburos	138,6	153,5	154,4	158,8	151,3	144,4	156,4	161,0	162,9	156,1	145,2	<i>Mining and fuel</i>
Manufactura	116,2	115,6	124,2	130,1	121,5	118,9	120,8	122,1	123,2	121,2	120,1	<i>Manufacturing</i>
Electricidad y agua	169,5	166,8	167,6	172,3	169,1	171,4	169,5	170,4	172,6	171,0	173,8	<i>Electricity and water</i>
Construcción	159,5	168,8	176,4	210,0	178,7	151,1	164,1	187,0	229,2	182,8	158,9	<i>Construction</i>
Comercio	158,9	167,0	178,2	174,5	169,6	159,0	168,5	180,6	177,5	171,4	163,3	<i>Commerce</i>
Servicios 2/	162,0	167,4	172,1	178,1	169,9	167,0	172,2	177,9	184,8	175,5	174,0	<i>Services</i>
<b><u>PBI GLOBAL</u></b>	<b><u>147,6</u></b>	<b><u>156,8</u></b>	<b><u>159,1</u></b>	<b><u>165,0</u></b>	<b><u>157,1</u></b>	<b><u>151,0</u></b>	<b><u>160,9</u></b>	<b><u>163,4</u></b>	<b><u>168,7</u></b>	<b><u>161,0</u></b>	<b><u>155,8</u></b>	<b><u>GDP</u></b>

1/ Preliminar. Actualizado con información al 15 de mayo de 2018 en la Nota N° 18 (17 de mayo de 2018).

2/ Incluye derechos de importación y otros impuestos a los productos.

**Fuente:** Instituto Nacional de Estadística e Informática y Ministerios de Agricultura y Riego, Energía y Minas y de la Producción.

**Elaboración:** Gerencia de Información y Análisis Económico - Subgerencia de Estadísticas Macroeconómicas.

**PRODUCTO BRUTO INTERNO POR TIPO DE GASTO /  
GROSS DOMESTIC PRODUCT BY TYPE OF EXPENDITURE**

(Año base 2007, Variaciones porcentuales anualizadas) <sup>1/</sup> / (Base year 2007, Annual growth rates) <sup>1/</sup>

	2015					2016					2017					2018	
	I	II	III	IV	AÑO	I	II	III	IV	AÑO	I	II	III	IV	AÑO	I	
I. Demanda interna	2,7	3,5	2,5	2,7	2,9	1,9	0,4	1,5	0,5	1,1	-0,4	0,4	2,0	4,3	1,6	4,0	I. Domestic Demand
a. Consumo privado	3,6	3,9	4,2	4,2	4,0	3,5	2,9	3,7	3,0	3,3	2,2	2,5	2,7	2,6	2,5	3,2	a. Private Consumption
b. Consumo público	5,7	12,4	6,6	13,1	9,8	12,8	4,1	1,7	-13,1	-0,6	-8,4	-0,7	2,7	8,3	1,0	5,2	b. Public Consumption
c. Inversión bruta interna	-0,4	-0,7	-3,2	-6,9	-2,8	-6,5	-7,6	-4,3	3,3	-3,9	-4,2	-5,1	-0,4	6,6	-0,7	5,9	c. Gross Domestic Investment
Inversión bruta fija	-6,8	-8,3	-4,1	-2,3	-5,2	-0,6	-3,6	-6,4	-7,2	-4,7	-7,0	-3,1	5,5	2,8	-0,3	5,1	Gross Fixed Investment
i. Privada	-3,8	-7,7	-3,6	-1,7	-4,2	-4,6	-5,5	-8,1	-4,8	-5,7	-5,3	-2,6	5,5	3,2	0,3	5,3	i. Private
ii. Pública	-25,2	-11,2	-6,5	-3,9	-9,5	31,4	6,1	0,3	-13,8	-0,2	-17,4	-5,7	5,5	1,6	-2,3	4,0	ii. Public
II. Exportaciones 2/	-1,7	0,8	4,2	12,2	4,0	8,5	9,5	11,5	8,5	9,5	11,1	13,4	6,6	-0,7	7,2	4,0	II. Exports 2/
Menos:																	Less:
III. Importaciones 2/	1,6	2,1	1,4	4,3	2,4	-2,0	-4,9	-0,8	-1,2	-2,2	0,4	4,4	4,1	7,1	4,0	7,0	III. Imports 2/
<b>IV. PBI</b>	<b>1,9</b>	<b>3,2</b>	<b>3,3</b>	<b>4,6</b>	<b>3,3</b>	<b>4,6</b>	<b>3,9</b>	<b>4,7</b>	<b>3,1</b>	<b>4,0</b>	<b>2,3</b>	<b>2,6</b>	<b>2,7</b>	<b>2,2</b>	<b>2,5</b>	<b>3,2</b>	<b>IV. GDP</b>
Nota:																	Note:
PBI desestacionalizado 3/	4,4	5,4	1,9	7,0		3,7	1,9	5,3	1,6		2,1	3,6	2,1	2,6		4,7	Seasonally adjusted GDP 3/
Demanda interna sin inventarios	1,1	1,6	2,3	3,6	2,2	3,5	1,5	1,0	-2,1	0,8	-1,1	0,9	3,4	3,4	1,7	3,8	Domestic demand without inventories

**PRODUCTO BRUTO INTERNO POR TIPO DE GASTO (Millones de soles a precios de 2007) 1/  
GROSS DOMESTIC PRODUCT BY TYPE OF EXPENDITURE (Millions of soles from 2007) 1/**

	2015					2016					2017					2018	
	I	II	III	IV	AÑO	I	II	III	IV	AÑO	I	II	III	IV	AÑO	I	
I. Demanda interna	116 146	123 554	122 301	126 435	488 436	118 358	124 013	124 139	127 093	493 603	117 826	124 473	126 624	132 575	501 499	122 518	I. Domestic Demand
a. Consumo privado	75 045	79 080	78 545	77 229	309 900	77 644	81 343	81 458	79 581	320 026	79 390	83 361	83 697	81 644	328 092	81 903	a. Private Consumption
b. Consumo público	11 781	13 545	13 618	20 204	59 148	13 286	14 095	13 848	17 562	58 791	12 173	13 995	14 222	19 018	59 407	12 810	b. Public Consumption
c. Inversión bruta interna	29 320	30 929	30 138	29 002	119 389	27 427	28 575	28 833	29 951	114 786	26 264	27 118	28 705	31 913	114 000	27 806	c. Gross Domestic Investment
Inversión bruta fija	27 155	28 504	30 257	35 324	121 240	26 986	27 484	28 308	32 785	115 563	25 086	26 619	29 871	33 696	115 273	26 372	Gross Fixed Investment
i. Privada	24 124	23 739	24 402	25 799	98 062	23 003	22 429	22 434	24 570	92 436	21 795	21 854	23 675	25 348	92 672	22 950	i. Private
ii. Pública	3 031	4 765	5 856	9 526	23 178	3 983	5 055	5 874	8 215	23 127	3 291	4 766	6 196	8 348	22 601	3 423	ii. Public
Variación de inventarios	2 165	2 426	-120	-6 323	-1 852	441	1 090	525	-2 835	-778	1 178	499	-1 166	-1 784	-1 273	1 434	Change on Inventories
II. Exportaciones 2/	27 503	28 235	31 269	33 984	120 991	29 837	30 904	34 867	36 875	132 483	33 144	35 037	37 175	36 616	141 973	34 468	II. Exports 2/
Menos:																	Less:
III. Importaciones 2/	30 804	31 100	32 122	32 512	126 538	30 197	29 568	31 872	32 107	123 744	30 316	30 876	33 178	34 375	128 745	32 446	III. Imports 2/
<b>IV. PBI</b>	<b>112 844</b>	<b>120 689</b>	<b>121 448</b>	<b>127 908</b>	<b>482 890</b>	<b>117 998</b>	<b>125 348</b>	<b>127 134</b>	<b>131 862</b>	<b>502 341</b>	<b>120 655</b>	<b>128 634</b>	<b>130 621</b>	<b>134 816</b>	<b>514 726</b>	<b>124 540</b>	<b>IV. GDP</b>

1/ Preliminar. Actualizado con información al 15 de mayo de 2018 en la Nota N° 19 (24 de mayo de 2018)

2/ De bienes y servicios no financieros.

3/ Variación porcentual anualizada del trimestre móvil. Ajuste estacional realizado con el programa Tramo-Seats con factores trimestrales estimados con información al cuarto trimestre de 2017.

Fuente: Instituto Nacional de Estadística e Informática y BCRP

Elaboración: Gerencia de Información y Análisis Económico - Subgerencia de Estadísticas Macroeconómicas.

**PRODUCTO BRUTO INTERNO POR TIPO DE GASTO /  
GROSS DOMESTIC PRODUCT BY TYPE OF EXPENDITURE**

(Millones de soles)<sup>1/</sup> / (Millions of soles)<sup>1/</sup>

	2015					2016					2017					2018	
	I	II	III	IV	AÑO	I	II	III	IV	AÑO	I	II	III	IV	AÑO	I	
I. Demanda interna	146 299	157 885	158 468	165 744	628 396	156 809	165 101	166 406	171 908	660 224	160 854	170 322	174 197	182 220	687 593	169 141	I. Domestic Demand
a. Consumo privado	95 948	102 609	103 048	102 003	403 608	103 692	109 328	110 085	108 607	431 712	109 698	115 552	116 500	113 244	454 995	114 192	a. Private Consumption
b. Consumo público	15 064	17 570	17 863	26 707	77 205	17 745	18 943	18 711	23 980	79 379	16 822	19 400	19 791	26 381	82 395	17 860	b. Public Consumption
c. Inversión bruta interna	35 287	37 705	37 557	37 034	147 582	35 372	36 830	37 610	39 321	149 134	34 334	35 370	37 906	42 594	150 203	37 089	c. Gross Domestic Investment
Inversión bruta fija	32 697	34 764	37 716	44 996	150 173	34 799	35 478	36 941	43 027	150 245	32 799	34 712	39 431	44 950	151 892	35 198	Gross Fixed Investment
i. Privada	28 775	28 587	30 020	32 338	119 721	29 469	28 604	28 898	31 765	118 736	28 267	28 154	30 767	33 159	120 348	30 324	i. Private
ii. Pública	3 922	6 177	7 695	12 658	30 452	5 331	6 874	8 042	11 262	31 509	4 532	6 558	8 663	11 790	31 544	4 874	ii. Public
Variación de inventarios	2 590	2 941	-159	-7 962	-2 590	572	1 352	670	-3 706	-1 111	1 535	658	-1 525	-2 355	-1 688	1 891	Change on Inventories
II. Exportaciones 2/	29 438	30 889	33 069	36 191	129 586	31 959	32 800	38 602	42 721	146 082	38 545	39 548	44 035	46 238	168 366	43 924	II. Exports 2/
Menos:																	Less:
III. Importaciones 2/	34 618	35 736	37 014	37 946	145 314	35 859	34 415	37 641	38 703	146 618	36 433	36 807	39 485	41 730	154 455	40 189	III. Imports 2/
<b>IV. PBI</b>	<b>141 119</b>	<b>153 037</b>	<b>154 522</b>	<b>163 989</b>	<b>612 668</b>	<b>152 910</b>	<b>163 486</b>	<b>167 368</b>	<b>175 926</b>	<b>659 688</b>	<b>162 966</b>	<b>173 063</b>	<b>178 747</b>	<b>186 728</b>	<b>701 504</b>	<b>172 876</b>	<b>IV. GDP</b>

**PRODUCTO BRUTO INTERNO POR TIPO DE GASTO (Como porcentaje del PBI nominal) 1/  
GROSS DOMESTIC PRODUCT BY TYPE OF EXPENDITURE (As a percentage of GDP) 1/**

	2015					2016					2017					2018	
	I	II	III	IV	AÑO	I	II	III	IV	AÑO	I	II	III	IV	AÑO	I	
I. Demanda interna	103,7	103,2	102,6	101,1	102,6	102,6	101,0	99,4	97,7	100,1	98,7	98,4	97,5	97,6	98,0	97,8	I. Domestic Demand
a. Consumo privado	68,0	67,0	66,7	62,2	65,9	67,8	66,9	65,8	61,7	65,4	67,3	66,8	65,2	60,6	64,9	66,1	a. Private Consumption
b. Consumo público	10,7	11,5	11,6	16,3	12,6	11,6	11,6	11,2	13,6	12,0	10,3	11,2	11,1	14,1	11,7	10,3	b. Public Consumption
c. Inversión bruta interna	25,0	24,6	24,3	22,6	24,1	23,1	22,5	22,5	22,4	22,6	21,1	20,4	21,2	22,8	21,4	21,5	c. Gross Domestic Investment
Inversión bruta fija	23,2	22,7	24,4	27,4	24,5	22,8	21,7	22,1	24,5	22,8	20,1	20,1	22,1	24,1	21,7	20,4	Gross Fixed Investment
i. Privada	20,4	18,7	19,4	19,7	19,5	19,3	17,5	17,3	18,1	18,0	17,3	16,3	17,2	17,8	17,2	17,5	i. Private
ii. Pública	2,8	4,0	5,0	7,7	5,0	3,5	4,2	4,8	6,4	4,8	2,8	3,8	4,8	6,3	4,5	2,8	ii. Public
Variación de inventarios	1,8	1,9	-0,1	-4,9	-0,4	0,4	0,8	0,4	-2,1	-0,2	0,9	0,4	-0,9	-1,3	-0,2	1,1	Change on Inventories
II. Exportaciones 2/	20,9	20,2	21,4	22,1	21,2	20,9	20,1	23,1	24,3	22,1	23,7	22,9	24,6	24,8	24,0	25,4	II. Exports 2/
Menos:																	Less:
III. Importaciones 2/	24,5	23,4	24,0	23,1	23,7	23,5	21,1	22,5	22,0	22,2	22,4	21,3	22,1	22,3	22,0	23,2	III. Imports 2/
<b>IV. PBI</b>	<b>100,0</b>	<b>100,0</b>	<b>100,0</b>	<b>100,0</b>	<b>100,0</b>	<b>100,0</b>	<b>100,0</b>	<b>100,0</b>	<b>100,0</b>	<b>100,0</b>	<b>100,0</b>	<b>100,0</b>	<b>100,0</b>	<b>100,0</b>	<b>100,0</b>	<b>100,0</b>	<b>IV. GDP</b>

<sup>1/</sup> Preliminar. Actualizado con información al 15 de mayo de 2018 en la Nota N° 19 (24 de mayo de 2018).

<sup>2/</sup> De bienes y servicios no financieros.

Nota: Del año 1980 al 1987, expresado en soles; del año 1988 a 189, expresado en miles de soles; y del año 1990 en adelante expresado en millones de soles.

Fuente: Instituto Nacional de Estadística e Informática y BCRP

Elaboración: Gerencia de Información y Análisis Económico - Subgerencia de Estadísticas Macroeconómicas.

INGRESO NACIONAL DISPONIBLE  
DISPOSABLE NATIONAL INCOME

(Año base 2007, Variaciones porcentuales anualizadas)<sup>1/ 2/</sup> / (Base year 2007, Annual growth rates)<sup>1/ 2/</sup>

	2015					2016					2017					2018	
	I	II	III	IV	AÑO	I	II	III	IV	AÑO	I	II	III	IV	AÑO	I	
<b>Producto bruto interno</b>	<b>1.9</b>	<b>3.2</b>	<b>3.3</b>	<b>4.6</b>	<b>3.3</b>	<b>4.6</b>	<b>3.9</b>	<b>4.7</b>	<b>3.1</b>	<b>4.0</b>	<b>2.3</b>	<b>2.6</b>	<b>2.7</b>	<b>2.2</b>	<b>2.5</b>	<b>3.2</b>	<b>Gross domestic product</b>
+ Renta de factores	17,6	37,2	0,7	13,5	17,9	-19,8	-47,8	-9,1	-27,7	-24,2	-22,1	7,1	-10,6	-38,1	-15,6	-6,5	+ Investment income
Producto nacional bruto	3,1	5,5	3,5	5,4	4,4	3,9	2,4	4,5	2,3	3,2	1,2	3,1	2,3	0,7	1,8	3,0	Gross national product
Ingreso nacional bruto	1,6	4,9	0,9	3,0	2,6	2,1	1,1	5,1	3,8	3,0	3,2	4,0	4,3	3,4	3,7	5,1	Gross national income
+ Transferencias corrientes	-10,1	-1,1	-26,3	-26,0	-17,9	40,8	15,5	-3,7	36,7	21,4	-11,3	-5,0	-1,5	-25,4	-11,9	-14,1	+ Current transfers
<b>Ingreso nacional disponible</b>	<b>1.4</b>	<b>4.8</b>	<b>0.2</b>	<b>2.3</b>	<b>2.1</b>	<b>2.7</b>	<b>1.3</b>	<b>4.9</b>	<b>4.3</b>	<b>3.3</b>	<b>2.9</b>	<b>3.8</b>	<b>4.2</b>	<b>2.7</b>	<b>3.4</b>	<b>4.7</b>	<b>Disposable national income</b>
Exportaciones de bienes y servicios	-1,7	0,8	4,2	12,2	4,0	8,5	9,5	11,5	8,5	9,5	11,1	13,4	6,6	-0,7	7,2	4,0	Exports of goods and services
Importaciones de bienes y servicios	1,6	2,1	1,4	4,3	2,4	-2,0	-4,9	-0,8	-1,2	-2,2	0,4	4,4	4,1	7,1	4,0	7,0	Imports of goods services
<b>Absorción</b>	<b>2.2</b>	<b>5.0</b>	<b>-0.5</b>	<b>0.3</b>	<b>1.7</b>	<b>0.0</b>	<b>-2.2</b>	<b>1.5</b>	<b>1.7</b>	<b>0.2</b>	<b>0.0</b>	<b>1.5</b>	<b>3.4</b>	<b>4.9</b>	<b>2.5</b>	<b>5.5</b>	<b>Absorption</b>

INGRESO NACIONAL DISPONIBLE (Millones de soles a precios de 2007) 1/  
DISPOSABLE NATIONAL INCOME (Millions of soles of 2007) 1/

	2015					2016					2017					2018	
	I	II	III	IV	AÑO	I	II	III	IV	AÑO	I	II	III	IV	AÑO	I	
<b>Producto bruto interno</b>	<b>112 844</b>	<b>120 689</b>	<b>121 448</b>	<b>127 908</b>	<b>482 890</b>	<b>117 998</b>	<b>125 348</b>	<b>127 134</b>	<b>131 862</b>	<b>502 341</b>	<b>120 655</b>	<b>128 634</b>	<b>130 621</b>	<b>134 816</b>	<b>514 726</b>	<b>124 540</b>	<b>Gross domestic product</b>
+ Renta de factores	-5 016	-3 891	-5 563	-4 201	-18 670	-6 007	-5 751	-6 071	-5 363	-23 192	-7 335	-5 342	-6 716	-7 407	-26 800	-7 814	+ Investment income
Producto nacional bruto	107 829	116 798	115 885	123 707	464 219	111 992	119 597	121 063	126 498	479 150	113 320	123 292	123 905	127 410	487 927	116 727	Gross national product
+ Efecto términos de intercambio	-1 559	-1 624	-3 073	-3 481	-9 737	-3 517	-3 204	-2 540	-1 759	-11 020	-1 359	-2 239	-310	1 558	-2 351	918	+ Terms of trade effect
Ingreso nacional bruto	106 270	115 174	112 813	120 226	454 483	108 475	116 393	118 523	124 739	468 130	111 961	121 053	123 595	128 967	485 576	117 645	Gross national income
+ Transferencias corrientes	1 850	1 967	2 287	2 152	8 256	2 605	2 273	2 202	2 942	10 022	2 310	2 160	2 169	2 195	8 833	1 984	+ Current transfers
<b>Ingreso nacional disponible</b>	<b>108 120</b>	<b>117 142</b>	<b>115 099</b>	<b>122 378</b>	<b>462 739</b>	<b>111 079</b>	<b>118 665</b>	<b>120 725</b>	<b>127 682</b>	<b>478 151</b>	<b>114 270</b>	<b>123 213</b>	<b>125 763</b>	<b>131 163</b>	<b>494 409</b>	<b>119 629</b>	<b>Disposable national income</b>
Exportaciones de bienes y servicios	27 503	28 235	31 269	33 984	120 991	29 837	30 904	34 867	36 875	132 483	33 144	35 037	37 175	36 616	141 973	34 468	Exports of goods and services
Importaciones de bienes y servicios	30 804	31 100	32 122	32 512	126 538	30 197	29 568	31 872	32 107	123 744	30 316	30 876	33 178	34 375	128 745	32 446	Imports of goods services
<b>Absorción</b>	<b>111 421</b>	<b>120 007</b>	<b>115 952</b>	<b>120 905</b>	<b>468 285</b>	<b>111 439</b>	<b>117 330</b>	<b>117 731</b>	<b>122 914</b>	<b>469 413</b>	<b>111 442</b>	<b>119 052</b>	<b>121 766</b>	<b>128 921</b>	<b>481 181</b>	<b>117 607</b>	<b>Absorption</b>

1/ Preliminar. Actualizado con información al 15 de mayo de 2018 en la Nota N° 19 (24 de mayo de 2018).

Fuente: Instituto Nacional de Estadística e Informática y BCRP

Elaboración: Gerencia de Información y Análisis Económico - Subgerencia de Estadísticas Macroeconómicas.

BALANZA DE PAGOS /  
BALANCE OF PAYMENTS(Millones de US dólares) <sup>1/</sup> / (Millions of US dollars) <sup>1/</sup>

	2016					2017					2 018	
	I	II	III	IV	AÑO	I	II	III	IV	AÑO	I	
<b>I. BALANZA EN CUENTA CORRIENTE</b>	<b>-2 425</b>	<b>-1 870</b>	<b>-1 244</b>	<b>235</b>	<b>-5 304</b>	<b>-1 114</b>	<b>-249</b>	<b>-461</b>	<b>-896</b>	<b>-2 720</b>	<b>-1 319</b>	<b>I. CURRENT ACCOUNT BALANCE</b>
1. Balanza comercial	-632	-39	750	1 808	1 888	1 172	1 306	1 764	2 024	6 266	1 723	1. Trade balance
a. Exportaciones FOB 2/	7 756	8 365	9 861	11 038	37 020	10 164	10 519	11 766	12 468	44 918	11 749	a. Exports FOB 2/
b. Importaciones FOB	-8 387	-8 404	-9 111	-9 230	-35 132	-8 992	-9 213	-10 002	-10 444	-38 652	-10 026	b. Imports FOB
2. Servicios	-488	-436	-442	-609	-1 974	-201	-221	-298	-714	-1 434	-558	2. Services
a. Exportaciones	1 517	1 528	1 712	1 555	6 312	1 883	1 841	1 861	1 810	7 394	1 821	a. Exports
b. Importaciones	-2 004	-1 965	-2 153	-2 164	-8 287	-2 084	-2 062	-2 159	-2 524	-8 828	-2 379	b. Imports
3. Renta de factores	-2 305	-2 307	-2 436	-2 136	-9 184	-3 044	-2 239	-2 845	-3 135	-11 263	-3 329	3. Investment income
a. Privado	-2 018	-2 203	-2 093	-2 008	-8 322	-2 674	-2 173	-2 405	-3 059	-10 311	-2 815	a. Private sector
b. Público	-287	-104	-343	-128	-862	-369	-67	-441	-76	-953	-515	b. Public sector
4. Transferencias corrientes	1 000	911	884	1 172	3 967	958	905	919	929	3 712	845	4. Current transfers
del cual: Remesas del exterior	672	721	745	747	2 884	710	766	784	791	3 051	745	of which: Workers' remittances
<b>II. CUENTA FINANCIERA</b>	<b>1 722</b>	<b>160</b>	<b>3 363</b>	<b>1 167</b>	<b>6 412</b>	<b>1 087</b>	<b>702</b>	<b>2 104</b>	<b>56</b>	<b>3 948</b>	<b>414</b>	<b>II. FINANCIAL ACCOUNT</b>
1. Sector privado	-214	725	1 680	1 518	3 709	515	-754	202	1 689	1 653	-31	1. Private sector
a. Activos	-1 235	-295	250	314	-966	-959	-1 099	-761	-110	-2 929	-1 736	a. Assets
b. Pasivos	1 021	1 020	1 430	1 205	4 675	1 474	346	963	1 799	4 582	1 705	b. Liabilities
2. Sector público	1 693	-568	1 009	516	2 650	895	2 441	479	-566	3 249	-1 702	2. Public sector
a. Activos	289	-291	-101	-85	-189	-87	-65	769	-15	601	-134	a. Assets
b. Pasivos 3/	1 404	-277	1 111	601	2 839	982	2 507	-290	-551	2 648	-1 568	b. Liabilities 3/
3. Capitales de corto plazo	243	3	673	-867	52	-323	-986	1 423	-1 068	-954	2 147	3. Short-term capital
a. Activos	-65	-408	454	-286	-305	-575	-1 443	226	18	-1 773	946	a. Assets
b. Pasivos	308	411	219	-581	357	251	457	1 197	-1 086	819	1 201	b. Liabilities
<b>III. FINANCIAMIENTO EXCEPCIONAL</b>	<b>0</b>	<b>0</b>	<b>0</b>	<b>0</b>	<b>0</b>	<b>0</b>	<b>0</b>	<b>0</b>	<b>0</b>	<b>0</b>	<b>0</b>	<b>III. EXCEPTIONAL FINANCING</b>
<b>IV. ERRORES Y OMISIONES NETOS</b>	<b>233</b>	<b>-128</b>	<b>-77</b>	<b>-968</b>	<b>-940</b>	<b>656</b>	<b>-380</b>	<b>24</b>	<b>101</b>	<b>400</b>	<b>-661</b>	<b>IV. NET ERRORS AND OMISSIONS</b>
<b>V. RESULTADO DE BALANZA DE PAGOS</b>	<b>-470</b>	<b>-1 838</b>	<b>2 042</b>	<b>434</b>	<b>168</b>	<b>629</b>	<b>73</b>	<b>1 667</b>	<b>-740</b>	<b>1 629</b>	<b>-1 567</b>	<b>V. TOTAL</b>
(V = I + II + III + IV) = (1-2)												(V = I + II + III + IV) = (1-2)
1. Variación del saldo de RIN	-204	-1 717	2 011	111	201	802	114	1 759	-739	1 936	-1 589	1. Change in Central Bank reserves
2. Efecto valuación 4/	265	121	-31	-324	32	173	41	91	1	307	-22	2. Valuation changes 4/

1/ Preliminar. La información de este cuadro se ha actualizado en la Nota Semanal N° 19 (24 de mayo de 2018).

El calendario anual de publicación de estas estadísticas se presenta en la página vii de esta Nota.

2/ Incluye estimación de exportaciones de oro no registradas por Aduanas.

3/ Los bonos del gobierno emitidos en el exterior y en poder de residentes, se excluyen de los pasivos externos del sector público.

Los bonos del gobierno emitidos localmente, en poder de no residentes, se incluyen en los pasivos externos de este mismo sector.

4/ Incluye asignación DEGs por US\$ 822 millones en el III trimestre 2009.

**Fuente:** BCRP, Ministerio de Economía y Finanzas (MEF), Superintendencia de Banca, Seguros y AFP (SBS), Superintendencia Nacional de Administración Tributaria (Sunat), Ministerio de Comercio Exterior y Turismo (Mincetur), PROMPERÚ, Ministerio de Relaciones Exteriores, Cofide, ONP, FCR, Zofratca, Banco de la Nación, Cavali S.A. ICLV, Proinversión, Bank for International Settlements (BIS) y empresas.

**Elaboración:** Gerencia de Información y Análisis Económico - Subgerencia de Estadísticas Macroeconómicas.

BALANZA DE PAGOS /  
BALANCE OF PAYMENTS(Porcentaje del PBI) <sup>1/</sup> / (Percentage of GDP) <sup>1/</sup>

	2016					2017					2 018	
	I	II	III	IV	AÑO	I	II	III	IV	AÑO	I	
<b>I. BALANZA EN CUENTA CORRIENTE</b>	<b>- 5,5</b>	<b>- 3,8</b>	<b>- 2,5</b>	<b>0,5</b>	<b>- 2,7</b>	<b>- 2,2</b>	<b>- 0,5</b>	<b>- 0,8</b>	<b>- 1,6</b>	<b>- 1,3</b>	<b>- 2,5</b>	<b>I. CURRENT ACCOUNT BALANCE</b>
1. Balanza comercial	- 1,4	- 0,1	1,5	3,5	1,0	2,4	2,5	3,2	3,5	2,9	3,2	1. Trade balance
a. Exportaciones FOB 2/	17,5	17,0	19,7	21,3	18,9	20,5	19,8	21,4	21,7	20,9	22,0	a. Exports FOB 2/
b. Importaciones FOB	- 18,9	- 17,0	- 18,2	- 17,8	- 18,0	- 18,1	- 17,4	- 18,2	- 18,1	- 17,9	- 18,8	b. Imports FOB
2. Servicios	- 1,1	- 0,9	- 0,9	- 1,2	- 1,0	- 0,4	- 0,4	- 0,5	- 1,2	- 0,7	- 1,0	2. Services
a. Exportaciones	3,4	3,1	3,4	3,0	3,2	3,8	3,5	3,4	3,1	3,4	3,4	a. Exports
b. Importaciones	- 4,5	- 4,0	- 4,3	- 4,2	- 4,2	- 4,2	- 3,9	- 3,9	- 4,4	- 4,1	- 4,5	b. Imports
3. Renta de factores	- 5,2	- 4,7	- 4,9	- 4,1	- 4,7	- 6,1	- 4,2	- 5,2	- 5,4	- 5,2	- 6,2	3. Investment income
a. Privado	- 4,6	- 4,5	- 4,2	- 3,9	- 4,3	- 5,4	- 4,1	- 4,4	- 5,3	- 4,8	- 5,3	a. Private sector
b. Público	- 0,6	- 0,2	- 0,7	- 0,2	- 0,4	- 0,7	- 0,1	- 0,8	- 0,1	- 0,4	- 1,0	b. Public sector
4. Transferencias corrientes	2,3	1,8	1,8	2,3	2,0	1,9	1,7	1,7	1,6	1,7	1,6	4. Current transfers
del cual: Remesas del exterior	1,5	1,5	1,5	1,4	1,5	1,4	1,4	1,4	1,4	1,4	1,4	of which: Workers' remittances
<b>II. CUENTA FINANCIERA</b>	<b>3,9</b>	<b>0,3</b>	<b>6,7</b>	<b>2,3</b>	<b>3,3</b>	<b>2,2</b>	<b>1,3</b>	<b>3,8</b>	<b>0,1</b>	<b>1,8</b>	<b>0,8</b>	<b>II. FINANCIAL ACCOUNT</b>
1. Sector privado	- 0,5	1,5	3,3	2,9	1,9	1,0	- 1,4	0,4	2,9	0,8	- 0,1	1. Private sector
a. Activos	- 2,8	- 0,6	0,5	0,6	- 0,5	- 1,9	- 2,1	- 1,4	- 0,2	- 1,4	- 3,3	a. Assets
b. Pasivos	2,3	2,1	2,8	2,3	2,4	3,0	0,7	1,7	3,1	2,1	3,2	b. Liabilities
2. Sector público	3,8	- 1,2	2,0	1,0	1,4	1,8	4,6	0,9	- 1,0	1,5	- 3,2	2. Public sector
a. Activos	0,7	- 0,6	- 0,2	- 0,2	- 0,1	- 0,2	- 0,1	1,4	- 0,0	0,3	- 0,3	a. Assets
b. Pasivos 3/	3,2	- 0,6	2,2	1,2	1,5	2,0	4,7	- 0,5	- 1,0	1,2	- 2,9	b. Liabilities 3/
3. Capitales de corto plazo	0,5	0,0	1,3	- 1,7	0,0	- 0,7	- 1,9	2,6	- 1,9	- 0,4	4,0	3. Short-term capital
a. Activos	- 0,1	- 0,8	0,9	- 0,6	- 0,2	- 1,2	- 2,7	0,4	0,0	- 0,8	1,8	a. Assets
b. Pasivos	0,7	0,8	0,4	- 1,1	0,2	0,5	0,9	2,2	- 1,9	0,4	2,2	b. Liabilities
<b>III. FINANCIAMIENTO EXCEPCIONAL</b>	<b>0,0</b>	<b>0,0</b>	<b>0,0</b>	<b>0,0</b>	<b>0,0</b>	<b>0,0</b>	<b>0,0</b>	<b>0,0</b>	<b>0,0</b>	<b>0,0</b>	<b>0,0</b>	<b>III. EXCEPTIONAL FINANCING</b>
<b>IV. ERRORES Y OMISIONES NETOS</b>	<b>0,5</b>	<b>- 0,3</b>	<b>- 0,2</b>	<b>- 1,9</b>	<b>- 0,5</b>	<b>1,3</b>	<b>- 0,7</b>	<b>0,0</b>	<b>0,2</b>	<b>0,2</b>	<b>- 1,2</b>	<b>IV. NET ERRORS AND OMISSIONS</b>
<b>V. RESULTADO DE BALANZA DE PAGOS</b>	<b>- 1,1</b>	<b>- 3,7</b>	<b>4,1</b>	<b>0,8</b>	<b>0,1</b>	<b>1,3</b>	<b>0,1</b>	<b>3,0</b>	<b>- 1,3</b>	<b>0,8</b>	<b>- 2,9</b>	<b>V. TOTAL</b>
(V = I + II + III + IV) = (1-2)												
1. Variación del saldo de RIN	- 0,5	- 3,5	4,0	0,2	0,1	1,6	0,2	3,2	- 1,3	0,9	- 3,0	1. Change in Central Bank reserves
2. Efecto valuación 4/	0,6	0,2	- 0,1	- 0,6	0,0	0,3	0,1	0,2	0,0	0,1	- 0,0	2. Valuation changes 4/
Nota:												Note:
PBI (millones de US\$)	44 360	49 312	50 176	51 856	195 704	49 606	53 067	55 100	57 558	215 332	53 402	GDP (millions of US\$)

1/ Preliminar. La información de este cuadro se ha actualizado en la Nota Semanal N° 19 (24 de mayo de 2018).

El calendario anual de publicación de estas estadísticas se presenta en la página vii de esta Nota.

2/ Incluye estimación de exportaciones de oro no registradas por Aduanas.

3/ Los bonos del gobierno emitidos en el exterior y en poder de residentes se excluyen de los pasivos externos del sector público.

Los bonos del gobierno emitidos localmente, en poder de no residentes, se incluyen en los pasivos externos de este mismo sector.

4/ Incluye asignación DEGs por US\$ 822 millones en el III trimestre 2009.

**Fuente:** BCRP, Ministerio de Economía y Finanzas (MEF), Superintendencia de Banca, Seguros y AFP (SBS), Superintendencia Nacional de Administración Tributaria (Sunat), Ministerio de Comercio Exterior y Turismo (Mincetur), PROMPERÚ, Ministerio de Relaciones Exteriores, Cofide, ONP, FCR, Zofratatna, Banco de la Nación, Cavali S.A. ICLV, Proinversión, Bank for International Settlements (BIS) y empresas.

**Elaboración:** Gerencia de Información y Análisis Económico - Subgerencia de Estadísticas Macroeconómicas.

BALANZA COMERCIAL /  
TRADE BALANCE(Valores FOB en millones de US\$) <sup>1/</sup> / (FOB values in millions of US\$) <sup>1/</sup>

	2016					2017					2 018	
	I	II	III	IV	AÑO	I	II	III	IV	AÑO	I	
<b>1. EXPORTACIONES 2/</b>	<b>7 756</b>	<b>8 365</b>	<b>9 861</b>	<b>11 038</b>	<b>37 020</b>	<b>10 164</b>	<b>10 519</b>	<b>11 766</b>	<b>12 468</b>	<b>44 918</b>	<b>11 749</b>	<b>1. EXPORTS 2/</b>
Productos tradicionales	5 258	5 932	7 135	7 812	26 137	7 466	7 790	8 739	9 129	33 124	8 587	<i>Traditional products</i>
Productos no tradicionales	2 478	2 410	2 702	3 193	10 782	2 664	2 702	2 996	3 302	11 663	3 125	<i>Non-traditional products</i>
Otros	20	23	24	33	100	34	28	32	37	130	38	<i>Other products</i>
<b>2. IMPORTACIONES</b>	<b>8 387</b>	<b>8 404</b>	<b>9 111</b>	<b>9 230</b>	<b>35 132</b>	<b>8 992</b>	<b>9 213</b>	<b>10 002</b>	<b>10 444</b>	<b>38 652</b>	<b>10 026</b>	<b>2. IMPORTS</b>
Bienes de consumo	2 044	1 962	2 320	2 288	8 614	2 088	2 258	2 502	2 486	9 334	2 351	<i>Consumer goods</i>
Insumos	3 479	3 633	4 019	4 009	15 140	4 330	4 258	4 484	4 878	17 950	4 839	<i>Raw materials and intermediate goods</i>
Bienes de capital	2 746	2 766	2 718	2 883	11 113	2 526	2 658	2 979	3 044	11 207	2 788	<i>Capital goods</i>
Otros bienes	119	42	54	50	264	47	40	38	36	161	49	<i>Other goods</i>
<b>3. <u>BALANZA COMERCIAL</u></b>	<b><u>-632</u></b>	<b><u>-39</u></b>	<b><u>750</u></b>	<b><u>1 808</u></b>	<b><u>1 888</u></b>	<b><u>1 172</u></b>	<b><u>1 306</u></b>	<b><u>1 764</u></b>	<b><u>2 024</u></b>	<b><u>6 266</u></b>	<b><u>1 723</u></b>	<b>3. <u>TRADE BALANCE</u></b>
Nota:	Note:											
<b>Variación porcentual respecto a similar período del año anterior: 3/</b>	<b>Year-to-Year % changes: 3/</b>											
<b>(Año 2007 = 100)</b>	<b>(Año 2007 = 100)</b>											
Índice de precios de X	-12,5	-9,0	0,9	7,3	-3,6	16,3	9,5	11,0	15,4	13,1	12,8	<i>Export Nominal Price Index</i>
Índice de precios de M	-6,7	-4,4	-1,9	1,3	-3,0	7,2	5,0	3,9	5,4	5,4	5,3	<i>Import Nominal Price Index</i>
Términos de intercambio	-6,3	-4,8	2,8	6,0	-0,7	8,5	4,3	6,9	9,5	7,3	7,1	<i>Terms of Trade</i>
Índice de volumen de X	8,8	10,9	13,2	10,1	11,6	12,7	14,8	7,5	-2,2	7,3	2,4	<i>Export Volume Index</i>
Índice de volumen de M	-2,9	-5,9	-1,4	-2,1	-3,0	0,0	4,4	5,7	7,4	4,4	5,9	<i>Import Volume Index</i>
Índice de valor de X	-4,8	1,0	14,1	18,1	7,6	31,1	25,8	19,3	13,0	21,3	15,6	<i>Export Value Index</i>
Índice de valor de M	-9,4	-10,1	-3,3	-0,9	-5,9	7,2	9,6	9,8	13,2	10,0	11,5	<i>Import Value Index</i>

1/ Preliminar. La información de este cuadro se ha actualizado en la Nota Semanal N° 19 (24 de mayo de 2018).

El calendario anual de publicación de estas estadísticas se presenta en la página vii de esta Nota.

2/ Incluye estimación de exportaciones de oro no registradas por Aduanas.

3/ Calculado a partir de un Índice de Precio de Laspeyres modificado con encadenamiento anual. X: Exportaciones; M: Importaciones.

Fuente: BCRP, Sunat, Zofratatna, Banco de la Nación y empresas.

Elaboración: Gerencia de Información y Análisis Económico - Subgerencia de Estadísticas Macroeconómicas.



EXPORTACIONES POR GRUPO DE PRODUCTOS /  
EXPORTS

(Valores FOB en millones de US\$) <sup>1/</sup> / (FOB values in millions of US\$) <sup>1/</sup>

	2016					2017					2 018	
	I	II	III	IV	AÑO	I	II	III	IV	AÑO	I	
<b>1. Productos tradicionales</b>	<b>5 258</b>	<b>5 932</b>	<b>7 135</b>	<b>7 812</b>	<b>26 137</b>	<b>7 466</b>	<b>7 790</b>	<b>8 739</b>	<b>9 129</b>	<b>33 124</b>	<b>8 587</b>	<b>1. Traditional products</b>
Pesqueros	369	270	449	181	1 269	617	544	555	72	1 788	307	Fishing
Agrícolas	91	71	329	386	878	102	82	278	358	820	97	Agricultural
Mineros 2/	4 441	5 130	5 804	6 402	21 777	5 954	6 448	7 108	7 648	27 159	7 187	Mineral 2/
Petróleo y gas natural	357	461	552	843	2 213	793	716	798	1 051	3 358	996	Petroleum and natural gas
<b>2. Productos no tradicionales</b>	<b>2 478</b>	<b>2 410</b>	<b>2 702</b>	<b>3 193</b>	<b>10 782</b>	<b>2 664</b>	<b>2 702</b>	<b>2 996</b>	<b>3 302</b>	<b>11 663</b>	<b>3 125</b>	<b>2. Non-traditional products</b>
Agropecuarios	1 035	946	1 144	1 576	4 702	1 084	1 108	1 308	1 614	5 114	1 356	Agriculture and livestock
Pesqueros	211	196	233	268	909	315	302	221	207	1 045	316	Fishing
Textiles	293	293	304	306	1 196	295	291	352	329	1 268	324	Textile
Maderas y papeles, y sus manufacturas	71	73	86	92	322	85	83	87	84	340	76	Timbers and papers, and its manufactures
Químicos	333	337	333	339	1 342	315	335	358	371	1 380	373	Chemical
Minerales no metálicos	156	151	160	172	640	128	135	157	166	586	144	Non-metallic minerals
Sidero-metalúrgicos y joyería	238	270	291	285	1 084	300	296	335	339	1 270	358	Basic metal industries and jewelry
Metal-mecánicos	105	111	114	116	445	110	117	134	150	511	140	Fabricated metal products and machinery
Otros 3/	35	32	38	38	143	32	33	44	41	150	39	Other products 3/
<b>3. Otros 4/</b>	<b>20</b>	<b>23</b>	<b>24</b>	<b>33</b>	<b>100</b>	<b>34</b>	<b>28</b>	<b>32</b>	<b>37</b>	<b>130</b>	<b>38</b>	<b>3. Other products 4/</b>
<b>4. TOTAL EXPORTACIONES</b>	<b>7 756</b>	<b>8 365</b>	<b>9 861</b>	<b>11 038</b>	<b>37 020</b>	<b>10 164</b>	<b>10 519</b>	<b>11 766</b>	<b>12 468</b>	<b>44 918</b>	<b>11 749</b>	<b>4. TOTAL EXPORTS</b>
Nota: <b>ESTRUCTURA PORCENTUAL (%)</b>												Note: <b>IN PERCENT OF TOTAL (%)</b>
Pesqueros	4,8	3,2	4,6	1,6	3,4	6,1	5,2	4,7	0,6	4,0	2,6	Fishing
Agrícolas	1,2	0,9	3,3	3,5	2,4	1,0	0,8	2,4	2,9	1,8	0,8	Agricultural products
Mineros	57,3	61,3	58,9	58,0	58,8	58,6	61,3	60,4	61,3	60,5	61,2	Mineral products
Petróleo y gas natural	4,6	5,5	5,6	7,6	6,0	7,8	6,8	6,8	8,4	7,5	8,5	Petroleum and natural gas
TRADICIONALES	67,9	70,9	72,4	70,7	70,6	73,5	74,1	74,3	73,2	73,8	73,1	TRADITIONAL PRODUCTS
NO TRADICIONALES	31,9	28,8	27,4	28,9	29,1	26,2	25,7	25,5	26,5	26,0	26,6	NON-TRADITIONAL PRODUCTS
OTROS	0,2	0,3	0,2	0,4	0,3	0,3	0,2	0,2	0,3	0,2	0,3	OTHER PRODUCTS
TOTAL	100,0	100,0	100,0	100,0	100,0	100,0	100,0	100,0	100,0	100,0	100,0	TOTAL

1/ Preliminar. La información de este cuadro se ha actualizado en la Nota Semanal N° 19 (24 de mayo de 2018).

El calendario anual de publicación de estas estadísticas se presenta en la página vii de esta Nota.

2/ Incluye estimación de exportaciones de oro no registradas por Aduanas.

3/ Incluye pieles y cueros y artesanías, principalmente.

4/ Comprende la venta de combustibles y alimentos a naves extranjeras y la reparación de bienes de capital.

Fuente: BCRP, Sunat y empresas.

Elaboración: Gerencia de Información y Análisis Económico - Subgerencia de Estadísticas Macroeconómicas.

EXPORTACIONES DE PRODUCTOS TRADICIONALES /  
TRADITIONAL EXPORTS(Valores FOB en millones de US\$) <sup>1/</sup> / (FOB values in millions of US\$) <sup>1/</sup>

	2016					2017					2018	
	I	II	III	IV	AÑO	I	II	III	IV	AÑO	I	
<b>PESQUEROS</b>	<b>369</b>	<b>270</b>	<b>449</b>	<b>181</b>	<b>1 269</b>	<b>617</b>	<b>544</b>	<b>555</b>	<b>72</b>	<b>1 788</b>	<b>307</b>	<b>FISHING</b>
Harina de pescado	290	193	385	130	999	535	444	449	30	1 458	230	Fishmeal
Volumen (miles tm)	186	124	236	87	634	368	312	329	23	1 031	163	Volume (GD56 mt)
Precio (US\$/tm)	1 557	1 560	1 628	1 496	1 576	1 456	1 426	1 365	1 328	1 415	1 414	Price (US\$/mt)
Aceite de pescado	79	77	64	51	270	82	100	106	42	330	77	Fish oil
Volumen (miles tm)	28	26	24	17	95	34	56	62	18	171	27	Volume (thousand mt)
Precio (US\$/tm)	2 804	2 943	2 728	2 920	2 844	2 371	1 792	1 710	2 256	1 929	2 877	Price (US\$/mt)
<b>AGRÍCOLAS</b>	<b>91</b>	<b>71</b>	<b>329</b>	<b>386</b>	<b>878</b>	<b>102</b>	<b>82</b>	<b>278</b>	<b>358</b>	<b>820</b>	<b>97</b>	<b>AGRICULTURAL PRODUCTS</b>
Algodón	0	0	0	1	2	0	1	0	0	1	0	Cotton
Volumen (miles tm)	0	0	0	0	1	0	0	0	0	1	0	Volume (thousand mt)
Precio (US\$/tm)	2 849	1 825	1 837	1 665	1 889	1 590	2 120	2 005	4 230	1 911	1 641	Price (US\$/mt)
Azúcar	12	3	2	11	28	6	0	1	11	18	5	Sugar
Volumen (miles tm)	22	6	3	19	49	11	1	2	21	34	11	Volume (thousand mt)
Precio (US\$/tm)	546	587	668	592	575	581	670	526	503	532	483	Price (US\$/mt)
Café	64	51	307	338	761	72	68	267	300	707	76	Coffee
Volumen (miles tm)	24	18	97	102	240	25	25	91	104	245	29	Volume (thousand mt)
Precio (US\$/tm)	2 722	2 794	3 179	3 316	3 163	2 883	2 765	2 942	2 869	2 887	2 562	Price (US\$/mt)
Resto de agrícolas 2/	15	17	20	36	88	23	13	9	47	93	16	Other agricultural products 2/
<b>MINEROS</b>	<b>4 441</b>	<b>5 130</b>	<b>5 804</b>	<b>6 402</b>	<b>21 777</b>	<b>5 954</b>	<b>6 448</b>	<b>7 108</b>	<b>7 648</b>	<b>27 159</b>	<b>7 187</b>	<b>MINERAL PRODUCTS</b>
Cobre	1 926	2 351	2 621	3 273	10 171	3 047	3 200	3 522	4 004	13 773	3 667	Copper
Volumen (miles tm)	496	593	652	752	2 493	600	667	663	679	2 609	625	Volume (thousand mt)
Precio (¢US\$/lb.)	176	180	182	197	185	230	218	241	268	239	266	Price (¢US\$/lb.)
Estaño	71	81	86	105	344	90	96	97	87	370	86	Tin
Volumen (miles tm)	5	5	5	5	19	5	5	5	4	19	4	Volume (thousand mt)
Precio (¢US\$/lb.)	691	768	822	931	806	906	894	904	891	899	964	Price (¢US\$/lb.)
Hierro	70	99	79	96	344	97	128	110	92	427	150	Iron
Volumen (millones tm)	3	3	2	3	11	2	4	3	3	11	4	Volume (million mt)
Precio (US\$/tm)	24	30	34	37	31	45	34	39	33	37	35	Price (US\$/mt)
Oro 3/	1 648	1 862	2 026	1 850	7 386	1 764	1 967	2 216	2 031	7 979	1 987	Gold 3/
Volumen (miles oz.tr.)	1 394	1 475	1 518	1 529	5 915	1 447	1 564	1 732	1 593	6 336	1 495	Volume (thousand oz.T)
Precio (US\$/oz.tr.)	1 182	1 262	1 335	1 210	1 249	1 219	1 257	1 280	1 275	1 259	1 329	Price (US\$/oz.T)
Plata refinada	26	29	35	30	120	27	29	29	33	118	30	Silver (refined)
Volumen (millones oz.tr.)	2	2	2	2	7	2	2	2	2	7	2	Volume (million oz.T)
Precio (US\$/oz.tr.)	15	16	19	18	17	17	17	17	17	17	17	Price (US\$/oz.T)
Plomo 4/	354	342	483	479	1 658	335	403	480	489	1 707	418	Lead 4/
Volumen (miles tm)	216	206	264	256	942	171	214	238	234	856	195	Volume (thousand mt)
Precio (¢US\$/lb.)	74	75	83	85	80	89	85	91	95	90	97	Price (¢US\$/lb.)
Zinc	300	304	381	481	1 465	515	540	545	777	2 376	708	Zinc
Volumen (miles tm)	275	249	274	315	1 114	303	303	278	356	1 240	312	Volume (thousand mt)
Precio (¢US\$/lb.)	49	55	63	69	60	77	81	89	99	87	103	Price (¢US\$/lb.)
Molibdeno 5/	44	60	91	78	273	70	78	97	118	363	137	Molybdenum 5/
Volumen (miles tm)	5	6	7	7	24	5	5	7	8	25	6	Volume (thousand mt)
Precio (¢US\$/lb.)	398	486	571	537	507	601	705	626	682	654	981	Price (¢US\$/lb.)
Resto de mineros 6/	2	2	3	8	15	9	7	13	15	44	4	Other mineral products 6/
<b>PETRÓLEO Y GAS NATURAL</b>	<b>357</b>	<b>461</b>	<b>552</b>	<b>843</b>	<b>2 213</b>	<b>793</b>	<b>716</b>	<b>798</b>	<b>1 051</b>	<b>3 358</b>	<b>996</b>	<b>PETROLEUM AND NATURAL GAS</b>
Petróleo crudo y derivados	291	376	428	594	1 689	593	574	644	774	2 586	774	Petroleum and derivatives
Volumen (millones bs.)	9	9	10	12	40	12	13	13	13	50	12	Volume (million bbl)
Precio (US\$/b)	33	41	42	48	42	50	45	51	60	52	62	Price (US\$/bbl)
Gas natural	66	85	123	249	523	200	141	154	277	772	222	Natural gas
Volumen (miles m3)	1 682	2 375	2 619	2 913	9 589	2 381	2 207	2 146	2 488	9 222	1 763	Volume (thousand m3)
Precio (US\$/m3)	39	36	47	85	55	84	64	72	111	84	126	Price (US\$/m3)
<b>PRODUCTOS TRADICIONALES</b>	<b>5 258</b>	<b>5 932</b>	<b>7 135</b>	<b>7 812</b>	<b>26 137</b>	<b>7 466</b>	<b>7 790</b>	<b>8 739</b>	<b>9 129</b>	<b>33 124</b>	<b>8 587</b>	<b>TRADITIONAL PRODUCTS</b>

1/ Preliminar. La información de este cuadro se ha actualizado en la Nota Semanal N° 19 (24 de mayo de 2018).

El calendario anual de publicación de estas estadísticas se presenta en la página vii de esta Nota.

2/ Comprende hoja de coca y derivados, melazas, lanas y pieles.

3/ Incluye estimación de exportaciones de oro no registradas por Aduanas.

4/ Incluye contenido de plata.

5/ Las exportaciones de molibdeno para los años anteriores a 1993 son incluidas en resto de mineros.

6/ Incluye bismuto y tungsteno, principalmente.

Fuente: BCRP y Sunat.

Elaboración: Gerencia de Información y Análisis Económico - Subgerencia de Estadísticas Macroeconómicas.

## EXPORTACIONES DE PRODUCTOS NO TRADICIONALES / NON - TRADITIONAL EXPORTS

(Valores FOB en millones de US\$) <sup>1/</sup> / (FOB values in millions of US\$) <sup>1/</sup>

	2016					2017					2 018	
	I	II	III	IV	AÑO	I	II	III	IV	AÑO	I	
<b>AGROPECUARIOS</b>	<b>1 035</b>	<b>946</b>	<b>1 144</b>	<b>1 576</b>	<b>4 702</b>	<b>1 084</b>	<b>1 108</b>	<b>1 308</b>	<b>1 614</b>	<b>5 114</b>	<b>1 356</b>	<b>AGRICULTURE AND LIVESTOCK</b>
Legumbres	216	196	319	421	1 151	210	176	322	415	1 124	225	Vegetables
Frutas	529	421	422	772	2 144	550	576	588	796	2 510	779	Fruits
Productos vegetales diversos	89	100	104	120	413	121	136	119	142	518	135	Other vegetables
Cereales y sus preparaciones	60	70	81	75	286	61	73	84	84	302	67	Cereal and its preparations
Té, café, cacao y esencias	72	91	144	109	415	73	71	123	101	368	87	Tea, coffee, cacao and
Resto	70	69	74	79	293	70	76	71	76	293	62	Other
<b>PESQUEROS</b>	<b>211</b>	<b>196</b>	<b>233</b>	<b>268</b>	<b>909</b>	<b>315</b>	<b>302</b>	<b>221</b>	<b>207</b>	<b>1 045</b>	<b>316</b>	<b>FISHING</b>
Crustáceos y moluscos congelados	84	103	126	140	453	147	158	117	103	525	137	Frozen crustaceans and molluscs
Pescado congelado	78	43	35	53	209	86	52	31	60	229	100	Frozen fish
Preparaciones y conservas	33	36	61	64	194	69	78	59	33	239	68	Preparations and canned food
Pescado seco	13	12	6	7	37	7	8	9	9	33	7	Fish
Resto	4	3	4	5	16	5	6	5	2	18	4	Other
<b>TEXTILES</b>	<b>293</b>	<b>293</b>	<b>304</b>	<b>306</b>	<b>1 196</b>	<b>295</b>	<b>291</b>	<b>352</b>	<b>329</b>	<b>1 268</b>	<b>324</b>	<b>TEXTILE</b>
Prendas de vestir y otras confecciones	213	206	221	232	872	214	197	253	236	901	229	Clothes and other garments
Tejidos	37	37	39	35	149	36	40	42	37	154	35	Fabrics
Fibras textiles	17	21	18	16	71	24	30	30	32	116	33	Textile fibers
Hilados	26	29	26	23	104	21	24	27	25	98	26	Yarns
<b>MADERAS Y PAPELES, Y SUS MANUFACTURAS 2</b>	<b>71</b>	<b>73</b>	<b>86</b>	<b>92</b>	<b>322</b>	<b>85</b>	<b>83</b>	<b>87</b>	<b>84</b>	<b>340</b>	<b>76</b>	<b>TIMBERS AND PAPERS, AND ITS MANUFACTURES 2/</b>
Madera en bruto o en láminas	23	25	25	28	102	24	24	24	26	98	21	Timber
Artículos impresos	13	12	16	14	55	14	12	14	13	53	14	Printed materials
Manufacturas de papel y cartón	27	27	37	40	132	41	40	41	38	161	34	Manufacturings of paper and card board
Manufacturas de madera	5	6	6	6	23	4	4	4	6	18	5	Timber manufacturing
Muebles de madera, y sus partes	1	1	1	1	4	1	1	1	1	4	1	Wooden furniture
Resto	0	1	1	3	5	2	2	2	1	6	1	Other
<b>QUÍMICOS</b>	<b>333</b>	<b>337</b>	<b>333</b>	<b>339</b>	<b>1 342</b>	<b>315</b>	<b>335</b>	<b>358</b>	<b>371</b>	<b>1 380</b>	<b>373</b>	<b>CHEMICAL</b>
Productos químicos orgánicos e inorgánicos	82	79	88	95	344	78	80	98	105	361	112	Organic and inorganic chemicals
Artículos manufacturados de plástico	35	37	33	40	146	35	36	34	42	148	40	Plastic manufacturing
Materias tintóreas, curtientes y colorantes	43	42	40	37	162	38	42	41	42	163	47	Dyeing, tanning and coloring products
Manufacturas de caucho	18	19	18	15	70	18	20	17	18	74	16	Rubber manufacturing
Aceites esenciales, prod.de tocador y tensoactivos	36	43	34	36	149	35	41	33	30	139	30	Essential oils, toiletries
Resto	118	116	121	115	470	110	117	134	133	494	129	Other
<b>MINERALES NO METÁLICOS</b>	<b>156</b>	<b>151</b>	<b>160</b>	<b>172</b>	<b>640</b>	<b>128</b>	<b>135</b>	<b>157</b>	<b>166</b>	<b>586</b>	<b>144</b>	<b>NON-METALLIC MINERALS</b>
Cemento y materiales de construcción	38	38	40	43	159	34	42	44	46	166	40	Cement and construction material
Abonos y minerales, en bruto	86	82	84	85	337	50	49	65	87	251	69	Fertilizers and minerals gross
Vidrio y artículos de vidrio	27	25	30	33	114	35	30	34	19	119	19	Glass and manufactures
Artículos de cerámica	1	1	1	1	3	1	1	2	1	5	1	Ceramic products
Resto	5	6	6	11	27	8	13	12	12	45	15	Other
<b>SIDERO-METALÚRGICOS Y JOYERÍA 3/</b>	<b>238</b>	<b>270</b>	<b>291</b>	<b>285</b>	<b>1 084</b>	<b>300</b>	<b>296</b>	<b>335</b>	<b>339</b>	<b>1 270</b>	<b>358</b>	<b>BASIC METAL INDUSTRIES AND JEWELRY 3/</b>
Productos de cobre	71	63	69	75	277	82	89	91	84	335	94	Copper products
Productos de zinc	55	65	81	82	284	94	89	111	109	403	129	Zinc products
Productos de hierro	30	32	43	33	138	39	40	34	38	151	45	Iron products
Manufacturas de metales comunes	23	20	21	23	87	28	28	25	24	104	23	Common metals manufacturing
Desperdicios y desechos no ferrosos	2	3	4	3	13	4	4	5	5	17	4	Non ferrous waste
Productos de plomo	1	2	2	2	7	3	3	3	4	14	3	Lead products
Productos de plata	34	52	41	33	161	22	27	22	22	95	26	Silver products
Artículos de joyería	18	26	24	26	94	22	27	37	37	123	25	Jewelry
Resto	5	6	6	6	23	6	8	8	7	29	9	Other
<b>METAL-MECÁNICOS</b>	<b>105</b>	<b>111</b>	<b>114</b>	<b>116</b>	<b>445</b>	<b>110</b>	<b>117</b>	<b>134</b>	<b>150</b>	<b>511</b>	<b>140</b>	<b>FABRICATED METAL PRODUCTS AND MACHINERY</b>
Vehículos de carretera	9	10	7	10	36	3	5	11	24	43	22	On-road vehicles
Maquinaria y equipo industrial, y sus partes	19	17	28	21	86	19	17	25	24	85	21	Industrial machinery, equipment and its parts
Maquinas y aparatos eléctricos, y sus partes	10	13	12	8	44	10	12	14	15	51	11	Electrical appliances, machinery and its parts
Artículos manufacturados de hierro o acero	6	7	5	6	23	7	7	7	6	27	8	Iron and steel manufactured articles
Máquinas de oficina y para procesar datos	3	5	3	2	13	2	2	3	3	10	2	Office and data processing machines
Equipo de uso doméstico	0	0	0	0	1	0	0	0	0	2	1	Domestic equipment
Maquinaria y equipo de ing. civil, y sus partes	19	16	19	13	66	22	22	22	22	89	27	Machinery and equipment for civil engineering
Maquinaria y equipo generadores de fuerza	10	9	8	9	36	9	13	10	10	42	12	Force generating machinery and equipment
Enseres domésticos de metales comunes	2	1	1	2	6	2	2	3	3	10	2	Domestic articles of common metals
Resto	26	33	30	46	135	36	35	38	44	153	34	Other
<b>OTROS 4/</b>	<b>35</b>	<b>32</b>	<b>38</b>	<b>38</b>	<b>143</b>	<b>32</b>	<b>33</b>	<b>44</b>	<b>41</b>	<b>150</b>	<b>39</b>	<b>OTHER PRODUCTS 4/</b>
<b>PRODUCTOS NO TRADICIONALES</b>	<b>2 478</b>	<b>2 410</b>	<b>2 702</b>	<b>3 193</b>	<b>10 782</b>	<b>2 664</b>	<b>2 702</b>	<b>2 996</b>	<b>3 302</b>	<b>11 663</b>	<b>3 125</b>	<b>NON-TRADITIONAL PRODUCTS</b>

1/ Preliminar. La información de este cuadro se ha actualizado en la Nota Semanal N° 19 (24 de mayo de 2018).

El calendario anual de publicación de estas estadísticas se presenta en la página vii de esta Nota.

2/ Para los años 1980 a 1984 estos productos están incluidos en otros productos no tradicionales.

3/ Para los años 1980 a 1984 no incluye los productos de joyería, los que están incluidos en otros productos no tradicionales.

4/ Para los años 1980 a 1984 incluye artículos de joyería de oro y plata, maderas y papeles. Para los años siguientes incluye pieles y cueros y artesanías, principalmente.

Fuente: BCRP y Sunat.

Elaboración: Gerencia de Información y Análisis Económico - Subgerencia de Estadísticas Macroeconómicas.

## IMPORTACIONES SEGÚN USO O DESTINO ECONÓMICO / IMPORTS

(Valores FOB en millones de US\$) <sup>1/</sup> / (FOB values in millions of US\$) <sup>1/</sup>

	2016					2017					2 018	
	I	II	III	IV	AÑO	I	II	III	IV	AÑO	I	
<b>1. BIENES DE CONSUMO</b>	<b>2 044</b>	<b>1 962</b>	<b>2 320</b>	<b>2 288</b>	<b>8 614</b>	<b>2 088</b>	<b>2 258</b>	<b>2 502</b>	<b>2 486</b>	<b>9 334</b>	<b>2 351</b>	<b>1. CONSUMER GOODS</b>
No duraderos	1 160	1 034	1 246	1 198	4 638	1 179	1 235	1 396	1 343	5 153	1 278	<i>Non-durable</i>
Duraderos	884	928	1 074	1 090	3 976	909	1 023	1 106	1 143	4 182	1 073	<i>Durable</i>
<b>2. INSUMOS</b>	<b>3 479</b>	<b>3 633</b>	<b>4 019</b>	<b>4 009</b>	<b>15 140</b>	<b>4 330</b>	<b>4 258</b>	<b>4 484</b>	<b>4 878</b>	<b>17 950</b>	<b>4 839</b>	<b>2. RAW MATERIALS AND INTERMEDIATE GOODS</b>
Combustibles, lubricantes y conexos	723	899	1 009	1 187	3 819	1 266	1 158	1 348	1 585	5 357	1 583	<i>Fuels</i>
Materias primas para la agricultura	257	257	363	336	1 213	320	335	339	472	1 466	330	<i>For agriculture</i>
Materias primas para la industria	2 499	2 477	2 647	2 485	10 108	2 744	2 764	2 797	2 822	11 126	2 925	<i>For industry</i>
<b>3. BIENES DE CAPITAL</b>	<b>2 746</b>	<b>2 766</b>	<b>2 718</b>	<b>2 883</b>	<b>11 113</b>	<b>2 526</b>	<b>2 658</b>	<b>2 979</b>	<b>3 044</b>	<b>11 207</b>	<b>2 788</b>	<b>3. CAPITAL GOODS</b>
Materiales de construcción	342	262	255	254	1 112	260	279	285	239	1 062	274	<i>Building materials</i>
Para la agricultura	38	37	36	34	144	33	39	35	36	143	35	<i>For agriculture</i>
Para la industria	1 783	1 854	1 738	1 893	7 268	1 682	1 703	1 942	1 957	7 284	1 765	<i>For industry</i>
Equipos de transporte	583	614	689	702	2 588	551	636	718	813	2 719	714	<i>Transportation equipment</i>
<b>4. OTROS BIENES 2/</b>	<b>119</b>	<b>42</b>	<b>54</b>	<b>50</b>	<b>264</b>	<b>47</b>	<b>40</b>	<b>38</b>	<b>36</b>	<b>161</b>	<b>49</b>	<b>4. OTHER GOODS 2/</b>
<b>5. TOTAL IMPORTACIONES</b>	<b>8 387</b>	<b>8 404</b>	<b>9 111</b>	<b>9 230</b>	<b>35 132</b>	<b>8 992</b>	<b>9 213</b>	<b>10 002</b>	<b>10 444</b>	<b>38 652</b>	<b>10 026</b>	<b>5. TOTAL IMPORTS</b>
Nota:												Note:
Admisión temporal	72	53	38	52	216	84	69	107	126	386	119	<i>Temporary admission</i>
Zonas francas 3/	44	48	58	63	212	43	50	53	66	212	44	<i>Free zone 3/</i>
<b>Principales alimentos 4/</b>	<b>554</b>	<b>487</b>	<b>650</b>	<b>476</b>	<b>2 166</b>	<b>667</b>	<b>660</b>	<b>649</b>	<b>577</b>	<b>2 553</b>	<b>648</b>	<b>Foodstuff 4/</b>
Trigo	93	110	98	90	391	116	122	118	123	479	120	<i>Wheat</i>
Maíz y/o sorgo	157	124	163	81	524	181	137	143	92	553	176	<i>Corn and/or sorghum</i>
Arroz	30	32	49	41	152	40	45	64	62	211	38	<i>Rice</i>
Azúcar 5/	42	30	52	40	163	70	87	76	25	258	38	<i>Sugar 5/</i>
Lácteos	73	12	12	11	108	30	53	33	25	141	73	<i>Dairy products</i>
Soya	146	164	264	197	771	214	202	197	232	845	188	<i>Soybean</i>
Carnes	14	16	13	15	58	16	15	18	17	66	15	<i>Meat</i>

1/ Preliminar. La información de este cuadro se ha actualizado en la Nota Semanal N° 19 (24 de mayo de 2018).

El calendario anual de publicación de estas estadísticas se presenta en la página vii de esta Nota.

2/ Comprende la donación de bienes, la compra de combustibles y alimentos de naves peruanas y la reparación de bienes de capital en el exterior así como los demás bienes no considerados según el clasificador utilizado.

3/ Importaciones ingresadas a la Zona Franca de Tacna (Zofratacna).

4/ Excluye donaciones de alimentos.

5/ Incluye azúcar de caña en bruto sin refinar, clasificada en insumos.

Fuente: BCRP, Sunat, Zofratacna y Banco de la Nación.

Elaboración: Gerencia de Información y Análisis Económico - Subgerencia de Estadísticas Macroeconómicas.

SERVICIOS /  
SERVICES(Millones de US dólares)<sup>1/</sup> / (Millions of US dollars)<sup>1/</sup>

	2016					2017					2 018	
	I	II	III	IV	AÑO	I	II	III	IV	AÑO	I	
<b>I. TRANSPORTES</b>	<b>-294</b>	<b>-294</b>	<b>-332</b>	<b>-320</b>	<b>-1 240</b>	<b>-296</b>	<b>-296</b>	<b>-313</b>	<b>-375</b>	<b>-1 280</b>	<b>-307</b>	<b>I. TRANSPORTATION</b>
1. Crédito	327	310	360	338	1 335	355	343	385	400	1 483	399	1. Credit
2. Débito	-621	-604	-692	-658	-2 575	-651	-639	-698	-775	-2 763	-706	2. Debit
a. Fletes	-429	-413	-477	-450	-1 768	-443	-443	-491	-490	-1 868	-482	a. Freight
Crédito	8	2	4	4	18	5	4	5	26	40	10	Credit
Débito	-437	-415	-481	-454	-1 786	-448	-447	-496	-516	-1 908	-492	Debit
b. Pasajeros	45	27	44	27	143	41	37	68	16	161	65	b. Passengers
Crédito	197	185	221	199	802	211	196	234	221	863	240	Credit
Débito	-152	-158	-176	-172	-658	-171	-159	-166	-205	-702	-175	Debit
c. Otros 2/	90	92	100	102	384	106	110	111	100	426	110	c. Other 2/
Crédito	122	123	135	135	515	139	142	146	153	580	149	Credit
Débito	-32	-31	-35	-32	-131	-33	-32	-35	-53	-153	-39	Debit
<b>II. VIAJES</b>	<b>312</b>	<b>392</b>	<b>447</b>	<b>321</b>	<b>1 472</b>	<b>276</b>	<b>406</b>	<b>466</b>	<b>348</b>	<b>1 496</b>	<b>339</b>	<b>II. TRAVEL</b>
1. Crédito	818	846	949	888	3 501	827	914	1 012	957	3 710	944	1. Credit
2. Débito	-506	-454	-502	-567	-2 029	-552	-507	-547	-609	-2 214	-605	2. Debit
<b>III. COMUNICACIONES</b>	<b>-62</b>	<b>-52</b>	<b>-66</b>	<b>-70</b>	<b>-249</b>	<b>-50</b>	<b>-58</b>	<b>-56</b>	<b>-60</b>	<b>-225</b>	<b>-55</b>	<b>III. COMMUNICATIONS</b>
1. Crédito	23	25	23	21	92	24	25	26	28	103	25	1. Credit
2. Débito	-85	-77	-88	-91	-341	-75	-83	-82	-87	-328	-80	2. Debit
<b>IV. SEGUROS Y REASEGUROS</b>	<b>-82</b>	<b>-86</b>	<b>-78</b>	<b>-161</b>	<b>-406</b>	<b>217</b>	<b>102</b>	<b>-8</b>	<b>-101</b>	<b>210</b>	<b>-75</b>	<b>IV. INSURANCE AND REINSURANCE</b>
1. Crédito	146	147	175	100	568	453	342	217	190	1 201	206	1. Credit
2. Débito	-228	-233	-253	-261	-975	-236	-240	-225	-291	-991	-281	2. Debit
<b>V. OTROS 3/</b>	<b>-362</b>	<b>-396</b>	<b>-413</b>	<b>-380</b>	<b>-1 551</b>	<b>-347</b>	<b>-375</b>	<b>-386</b>	<b>-526</b>	<b>-1 634</b>	<b>-460</b>	<b>V. OTHER 3/</b>
1. Crédito	202	200	206	208	816	223	217	221	236	897	247	1. Credit
2. Débito	-564	-597	-619	-588	-2 367	-570	-592	-607	-762	-2 532	-707	2. Debit
<b>VI. TOTAL SERVICIOS</b>	<b>-488</b>	<b>-436</b>	<b>-442</b>	<b>-609</b>	<b>-1 974</b>	<b>-201</b>	<b>-221</b>	<b>-298</b>	<b>-714</b>	<b>-1 434</b>	<b>-558</b>	<b>VI. SERVICES</b>
1. Crédito	1 517	1 528	1 712	1 555	6 312	1 883	1 841	1 861	1 810	7 394	1 821	1. Credit
2. Débito	-2 004	-1 965	-2 153	-2 164	-8 287	-2 084	-2 062	-2 159	-2 524	-8 828	-2 379	2. Debit

1/ Preliminar. La información de este cuadro se ha actualizado en la Nota Semanal N° 19 (24 de mayo de 2018).

El calendario anual de publicación de estas estadísticas se presenta en la página vii de esta Nota.

2/ Comprende gastos portuarios de naves y aeronaves y comisiones de transportes, principalmente.

3/ Comprende servicios de gobierno, financieros, de informática, regalías, alquiler de equipo y servicios empresariales, entre otros.

Fuente: BCRP, SBS, Sunat, Mincetur, PROMPERÚ, Ministerio de Relaciones Exteriores y empresas.

Elaboración: Gerencia de Información y Análisis Económico - Subgerencia de Estadísticas Macroeconómicas.

RENTA DE FACTORES /  
INVESTMENT INCOME(Millones de US dólares) <sup>1/</sup> / (Millions of US dollars) <sup>1/</sup>

	2016					2017					2 018	
	I	II	III	IV	AÑO	I	II	III	IV	AÑO	I	
<b>I. INGRESOS</b>	<b>266</b>	<b>271</b>	<b>275</b>	<b>272</b>	<b>1 084</b>	<b>366</b>	<b>359</b>	<b>412</b>	<b>435</b>	<b>1 571</b>	<b>406</b>	<b>I. CREDITS</b>
1. Privados	144	144	164	168	621	184	208	236	259	888	256	1. Private sector
2. Públicos	122	126	111	104	463	181	151	176	176	684	150	2. Public sector
<b>II. EGRESOS</b>	<b>2 571</b>	<b>2 577</b>	<b>2 711</b>	<b>2 408</b>	<b>10 268</b>	<b>3 410</b>	<b>2 598</b>	<b>3 258</b>	<b>3 569</b>	<b>12 835</b>	<b>3 736</b>	<b>II. DEBITS</b>
1. Privados	2 163	2 347	2 257	2 176	8 943	2 859	2 381	2 641	3 318	11 198	3 071	1. Private sector
Utilidades 2/	1 696	1 926	1 861	1 785	7 267	2 437	1 869	2 194	2 797	9 297	2 597	Profits 2/
Intereses	467	421	396	391	1 675	422	512	447	520	1 902	474	Interest obligations
· Por préstamos de largo plazo	259	217	193	189	858	223	305	221	290	1 039	225	· Long-term loans
· Por bonos	164	164	164	162	654	160	164	176	181	681	184	· Bonds
· De corto plazo 3/	44	40	39	39	163	40	44	50	49	182	64	· Short-term 3/
2. Públicos	409	230	454	232	1 325	551	217	617	251	1 636	665	2. Public sector interest
Intereses por préstamos de largo plazo	56	54	61	53	224	64	58	73	44	239	35	Long-term loans
Intereses por bonos	353	177	393	179	1 101	486	160	544	207	1 397	630	Bonds
Intereses por pasivos del BCRP 4/	0	0	0	0	0	0	0	0	0	0	0	BCRP 4/
<b>III. TOTAL RENTA DE FACTORES (I-II)</b>	<b>-2 305</b>	<b>-2 307</b>	<b>-2 436</b>	<b>-2 136</b>	<b>-9 184</b>	<b>-3 044</b>	<b>-2 239</b>	<b>-2 845</b>	<b>-3 135</b>	<b>-11 263</b>	<b>-3 329</b>	<b>III. INCOME BALANCE (I-II)</b>
1. Privados	-2 018	-2 203	-2 093	-2 008	-8 322	-2 674	-2 173	-2 405	-3 059	-10 311	-2 815	1. Private sector
2. Públicos	-287	-104	-343	-128	-862	-369	-67	-441	-76	-953	-515	2. Public sector

1/ Preliminar. La información de este cuadro se ha actualizado en la Nota Semanal N° 19 (24 de mayo de 2018).

El calendario anual de publicación de estas estadísticas se presenta en la página vii de esta Nota.

2/ Utilidades o pérdidas devengadas en el periodo. Incluye las utilidades y dividendos remesados al exterior más las ganancias no distribuidas.

3/ Incluye intereses de las empresas públicas no financieras y por obligaciones en moneda nacional con no residentes.

4/ Comprende intereses por deudas de corto y largo plazo.

**Fuente:** BCRP, MEF, Cofide, ONP y empresas.

**Elaboración:** Gerencia de Información y Análisis Económico - Subgerencia de Estadísticas Macroeconómicas.

**CUENTA FINANCIERA DEL SECTOR PRIVADO /  
PRIVATE SECTOR LONG-TERM CAPITAL FLOWS**

(Millones de US dólares) <sup>1/</sup> / (Millions of US dollars) <sup>1/</sup>

	2016					2017					2018	
	I	II	III	IV	AÑO	I	II	III	IV	AÑO	I	
<b>1. ACTIVOS</b>	<b>-1 235</b>	<b>-295</b>	<b>250</b>	<b>314</b>	<b>-966</b>	<b>-959</b>	<b>-1 099</b>	<b>-761</b>	<b>-110</b>	<b>-2 929</b>	<b>-1 736</b>	<b>1. ASSETS</b>
Inversión directa en el extranjero	-204	-68	64	-94	-303	22	-663	78	301	-262	-196	<i>Direct investment abroad</i>
Inversión de cartera en el exterior 2/	-1 030	-227	187	408	-662	-980	-436	-839	-410	-2 667	-1 540	<i>Portfolio investment 2/</i>
<b>2. PASIVOS</b>	<b>1 021</b>	<b>1 020</b>	<b>1 430</b>	<b>1 205</b>	<b>4 675</b>	<b>1 474</b>	<b>346</b>	<b>963</b>	<b>1 799</b>	<b>4 582</b>	<b>1 705</b>	<b>2. LIABILITIES</b>
Inversión directa extranjera en el país	1 276	1 886	2 015	1 686	6 863	2 342	334	1 372	2 721	6 769	2 039	<i>Direct investment</i>
a. Reinversión	1 125	876	1 136	1 035	4 172	1 822	537	1 537	1 617	5 513	1 827	<i>a. Reinvestment</i>
b. Aportes y otras operaciones de capital 3/	418	1 464	172	159	2 213	580	264	238	901	1 984	104	<i>b. Equity capital 3/</i>
c. Préstamos netos con matriz	-267	-454	706	492	477	-60	-467	-403	203	-727	108	<i>c. Net liabilities to affiliated enterprises</i>
Inversión extranjera de cartera en el país	46	-303	-240	2	-495	54	515	945	205	1 719	1 000	<i>Portfolio investment</i>
a. Participaciones de capital 4/	13	-186	-46	-87	-307	26	-17	-18	-163	-172	-85	<i>a. Equity securities 4/</i>
b. Renta fija 5/	33	-117	-193	89	-188	28	532	963	368	1 891	1 085	<i>b. Fixed-rate income 5/</i>
Préstamos de largo plazo	-301	-564	-345	-484	-1 693	-922	-503	-1 354	-1 127	-3 906	-1 334	<i>Long-term loans</i>
a. Desembolsos	1 029	611	456	786	2 881	503	842	1 895	682	3 922	1 046	<i>a. Disbursements</i>
b. Amortización	-1 330	-1 174	-801	-1 269	-4 574	-1 425	-1 346	-3 249	-1 809	-7 828	-2 379	<i>b. Amortization</i>
<b>3. TOTAL</b>	<b>-214</b>	<b>725</b>	<b>1 680</b>	<b>1 518</b>	<b>3 709</b>	<b>515</b>	<b>-754</b>	<b>202</b>	<b>1 689</b>	<b>1 653</b>	<b>-31</b>	<b>3. TOTAL</b>
Nota:												Note:
Inversión directa extranjera neta	1 071	1 818	2 078	1 592	6 560	2 364	-329	1 451	3 022	6 507	1 843	<i>Net direct investment</i>

1/ Preliminar. La información de este cuadro se ha actualizado en la Nota Semanal N° 19 (24 de mayo de 2018).

El calendario anual de publicación de estas estadísticas se presenta en la página vii de esta Nota.

2/ Incluye principalmente acciones y otros activos sobre el exterior del sector financiero y no financiero. El signo negativo indica aumento de activos.

3/ Hasta el año 2005 incluye los préstamos netos con matriz.

4/ Considera la compra neta de acciones por no residentes a través de la Bolsa de Valores de Lima (BVL), registrada por Cavali S.A. ICLV (institución de compensación y liquidación de valores). Además incluye la colocación de American Depositary Receipts (ADRs).

5/ Incluye bonos, notas de crédito y titulizaciones, entre otros, en términos netos (emisión menos redención).

**Fuente:** BCRP, Cavali S.A. ICLV, Agencia de Promoción de la Inversión Privada (Proinversión) y empresas.

**Elaboración:** Gerencia de Información y Análisis Económico - Subgerencia de Estadísticas Macroeconómicas.

**CUENTA FINANCIERA DEL SECTOR PÚBLICO /  
PUBLIC SECTOR FINANCIAL ACCOUNT**

(Millones de US dólares) <sup>1/2/</sup> / (Millions of US dollars) <sup>1/2/</sup>

	2016					2017					2018	
	I	II	III	IV	AÑO	I	II	III	IV	AÑO	I	
<b>I. DESEMBOLSOS</b>	<b>1 266</b>	<b>140</b>	<b>149</b>	<b>552</b>	<b>2 108</b>	<b>672</b>	<b>2 083</b>	<b>123</b>	<b>167</b>	<b>3 045</b>	<b>105</b>	<b>I. DISBURSEMENTS</b>
Proyectos de Inversión	116	140	149	552	958	62	83	123	167	435	105	Investment Projects
Gobierno central	114	112	106	472	805	60	64	104	137	366	105	Central Government
Empresas estatales	2	28	43	80	153	1	19	19	30	69	0	Public Enterprises
- Financieras	0	27	16	65	109	0	0	1	0	1	0	- Financial
- No financieras	2	0	26	15	44	1	19	18	30	68	0	- Non-Financial
Importación de alimentos	0	0	0	0	0	0	0	0	0	0	0	Food Import
Defensa	0	0	0	0	0	0	0	0	0	0	0	Defense
Libre disponibilidad	0	0	0	0	0	0	0	0	0	0	0	Free Disposal Funds
Bonos 3/	1 150	0	0	0	1 150	610	2 000	0	0	2 610	0	Bonds 3/
Brady	0	0	0	0	0	0	0	0	0	0	0	Brady
Globales	1 150	0	0	0	1 150	0	0	0	0	0	0	Global
Empresas Públicas Financieras	0	0	0	0	0	610	0	0	0	610	0	Financial Public Enterprises
Empresas Públicas No Financieras	0	0	0	0	0	0	2 000	0	0	2 000	0	Non - Financial Public Enterprises
<b>II. AMORTIZACIÓN</b>	<b>-148</b>	<b>-517</b>	<b>-413</b>	<b>-879</b>	<b>-1 957</b>	<b>-479</b>	<b>-671</b>	<b>-3 245</b>	<b>-110</b>	<b>-4 505</b>	<b>-150</b>	<b>II. AMORTIZATION</b>
<b>III. ACTIVOS EXTERNOS NETOS</b>	<b>289</b>	<b>-291</b>	<b>-101</b>	<b>-85</b>	<b>-189</b>	<b>-87</b>	<b>-65</b>	<b>769</b>	<b>-15</b>	<b>601</b>	<b>-134</b>	<b>III. NET EXTERNAL ASSETS</b>
<b>IV. OTRAS OPERACIONES CON TITULOS DE DEUDA (a-b)</b>	<b>286</b>	<b>99</b>	<b>1 374</b>	<b>928</b>	<b>2 688</b>	<b>790</b>	<b>1 095</b>	<b>2 831</b>	<b>-608</b>	<b>4 108</b>	<b>-1 523</b>	<b>IV. OTHER TRANSACTIONS INVOLVING TREASURY BONDS (a-b)</b>
a. Bonos Soberanos adquiridos por no residentes	29	61	914	956	1 959	1 146	1 145	2 742	-479	4 554	-1 436	a. Sovereign Bonds held by non-residentes 4/
b. Bonos Globales adquiridos por residentes	-257	-39	-461	28	-728	356	50	-89	129	446	87	b. Global Bonds held by residentes
<b>V. TOTAL</b>	<b>1 693</b>	<b>-568</b>	<b>1 009</b>	<b>516</b>	<b>2 650</b>	<b>895</b>	<b>2 441</b>	<b>479</b>	<b>-566</b>	<b>3 249</b>	<b>-1 702</b>	<b>V. TOTAL</b>

1/ Preliminar. Información actualizada con datos al 18 de mayo de 2018 en la Nota Semanal N° 19 (24 de mayo de 2018). El calendario anual de publicación de estas estadísticas se presenta en la página vii de esta Nota.

2/ Deuda de mediano y largo plazo; excluye préstamos de apoyo a la balanza de pagos al BCRP.

3/ Los Bonos son clasificados de acuerdo al mercado donde fueron emitidos. Los Bonos Brady y Globales, emitidos en el exterior, son parte de la deuda pública externa, incluyendo aquellos adquiridos por residentes.

Desde el 2012 incluye los Bonos Corporativos de COFIDE y del 2013 los Bonos Corporativos del Fondo Mivienda.

Fuente: MEF, BCRP.

Elaboración: Gerencia de Política Monetaria - Subgerencia de Política Económica.



**CUENTA FINANCIERA DE CAPITALES DE CORTO PLAZO /  
SHORT-TERM CAPITAL FLOWS**

(Millones de US dólares) <sup>1/</sup> / (Millions of US dollars) <sup>1/</sup>

	2016					2017					2018	
	I	II	III	IV	AÑO	I	II	III	IV	AÑO	I	
<b>1. EMPRESAS BANCARIAS</b>	<b>223</b>	<b>-116</b>	<b>131</b>	<b>-757</b>	<b>-519</b>	<b>275</b>	<b>87</b>	<b>1 720</b>	<b>-1 905</b>	<b>177</b>	<b>796</b>	<b>1. COMMERCIAL BANKS</b>
Activos 2/	113	-70	157	-323	-123	229	-47	4	-787	-601	739	Assets 2/
Pasivos 3/	110	-46	-27	-434	-396	46	135	1 716	-1 118	777	56	Liabilities 3/
<b>2. BCRP 4/</b>	<b>0</b>	<b>0</b>	<b>0</b>	<b>0</b>	<b>0</b>	<b>0</b>	<b>0</b>	<b>0</b>	<b>0</b>	<b>0</b>	<b>0</b>	<b>2. BCRP 4/</b>
<b>3. BANCO DE LA NACION</b>	<b>-16</b>	<b>-20</b>	<b>11</b>	<b>24</b>	<b>-1</b>	<b>-15</b>	<b>-15</b>	<b>-6</b>	<b>1</b>	<b>-35</b>	<b>8</b>	<b>3. BANCO DE LA NACION</b>
Activos 2/	-16	-20	11	24	-1	-15	-15	-6	1	-35	8	Assets 2/
Pasivos 3/	0	0	0	0	0	0	0	0	0	0	0	Liabilities 3/
<b>4. FINANCIERAS NO BANCARIAS</b>	<b>-79</b>	<b>52</b>	<b>118</b>	<b>256</b>	<b>346</b>	<b>-41</b>	<b>-132</b>	<b>89</b>	<b>96</b>	<b>11</b>	<b>-140</b>	<b>4. NON-BANKING FINANCIAL COMPANIES</b>
Activos 2/	-73	82	175	225	409	-71	-179	7	96	-147	-188	Assets 2/
Pasivos 3/	-6	-30	-57	30	-64	30	47	82	-1	158	48	Liabilities 3/
<b>5. SECTOR NO FINANCIERO 5/</b>	<b>115</b>	<b>87</b>	<b>414</b>	<b>-389</b>	<b>227</b>	<b>-542</b>	<b>-926</b>	<b>-380</b>	<b>741</b>	<b>-1 107</b>	<b>1 482</b>	<b>5. NON-FINANCIAL SECTOR 5/</b>
Activos 2/	-89	-400	111	-212	-589	-718	-1 202	221	707	-991	386	Assets 2/
Pasivos 3/	204	487	303	-177	817	176	275	-601	33	-116	1 096	Liabilities 3/
<b>6. TOTAL DE CAPITALES DE CORTO PLAZO</b>	<b>243</b>	<b>3</b>	<b>673</b>	<b>-867</b>	<b>52</b>	<b>-323</b>	<b>-986</b>	<b>1 423</b>	<b>-1 068</b>	<b>-954</b>	<b>2 147</b>	<b>6. TOTAL SHORT-TERM CAPITAL</b>
Activos 2/	-65	-408	454	-286	-305	-575	-1 443	226	18	-1 773	946	Assets 2/
Pasivos 3/	308	411	219	-581	357	251	457	1 197	-1 086	819	1 201	Liabilities 3/

1/ Preliminar. La información de este cuadro se ha actualizado en la Nota Semanal N° 19 (24 de mayo de 2018).

El calendario anual de publicación de estas estadísticas se presenta en la página vii de esta Nota.

2/ El signo negativo indica aumento de activos.

3/ El signo positivo indica aumento de pasivos.

4/ Obligaciones en moneda nacional con no residentes por Certificados de Depósito emitidos por el BCRP.

5/ Corresponde al flujo de activos netos con el exterior. El signo negativo indica aumento de los activos netos.

**Fuente:** BCRP, Bank for International Settlements (BIS) y empresas.

**Elaboración:** Gerencia de Información y Análisis Económico - Subgerencia de Estadísticas Macroeconómicas.

POSICIÓN DE ACTIVOS Y PASIVOS INTERNACIONALES /  
INTERNATIONAL ASSETS AND LIABILITIES POSITION

(Niveles a fin período en millones US dólares) <sup>1/</sup> / (End of period levels in millions of US dollars) <sup>1/</sup>

	2016				2017				2 018	
	Mar.	Jun.	Set.	Dic.	Mar.	Jun.	Set.	Dic.	Mar.	
<b>I. <u>ACTIVOS</u></b>	<b>106 978</b>	<b>107 049</b>	<b>109 111</b>	<b>109 508</b>	<b>112 492</b>	<b>116 863</b>	<b>120 002</b>	<b>120 469</b>	<b>120 058</b>	<b>I. <u>ASSETS</u></b>
1. Activos de reserva del BCRP	61 429	59 611	61 618	61 746	62 605	62 787	64 423	63 731	62 230	1. Reserve assets of the BCRP
2. Activos del sistema financiero (sin BCRP) 2/	27 579	28 276	28 407	28 257	29 898	31 513	32 542	34 417	35 666	2. Financial system (excludes BCRP) 2/
3. Otros activos	17 969	19 161	19 086	19 505	19 989	22 564	23 036	22 320	22 162	3. Other assets
<b>II. <u>PASIVOS</u></b>	<b>176 552</b>	<b>180 416</b>	<b>184 159</b>	<b>184 767</b>	<b>188 314</b>	<b>191 447</b>	<b>195 168</b>	<b>199 073</b>	<b>200 679</b>	<b>II. <u>LIABILITIES</u></b>
<b>1. Bonos y deuda externa total privada y pública 3/</b>	<b>75 182</b>	<b>74 635</b>	<b>75 169</b>	<b>74 645</b>	<b>75 300</b>	<b>78 590</b>	<b>79 146</b>	<b>76 894</b>	<b>76 531</b>	<b>1. Bonds and private and public external debt 3/</b>
a. Mediano y largo plazo	67 947	67 092	67 411	67 450	67 796	70 562	70 043	68 830	67 178	a. Medium and long-term
Sector privado 4/	39 433	38 768	38 180	37 833	36 893	36 973	36 582	35 877	35 614	Private sector 4/
BCRP	0	0	0	0	0	0	0	0	0	BCRP
Sector público (i - ii + iii) 5/	28 514	28 324	29 231	29 617	30 903	33 589	33 461	32 953	31 564	Public sector (i - ii + iii) 5/
i. Deuda pública externa	25 011	24 671	24 391	23 762	24 014	25 613	22 706	22 710	22 814	i. Public external debt
ii. Títulos del mercado externo adquiridos por residentes	1 694	1 655	1 195	1 223	1 579	1 629	1 540	1 668	1 755	ii. External debt securities held by residents
iii. Títulos del mercado interno adquiridos por no residentes	5 197	5 308	6 035	7 078	8 467	9 605	12 294	11 911	10 506	iii. Domestic debt securities held by non-residents
b. Corto plazo	7 234	7 543	7 758	7 195	7 504	8 028	9 103	8 064	9 353	b. Short-term
Sistema financiero (sin BCRP) 4/	3 059	2 982	2 899	2 495	2 570	2 752	4 549	3 430	3 535	Financial system (excludes BCRP) 4/
BCRP 6/	149	47	43	60	118	186	63	110	198	BCRP 6/
Otros 7/	4 027	4 514	4 816	4 639	4 815	5 091	4 490	4 523	5 620	Other 7/
<b>2. Inversión directa</b>	<b>85 893</b>	<b>87 780</b>	<b>89 794</b>	<b>91 480</b>	<b>93 815</b>	<b>94 149</b>	<b>95 521</b>	<b>98 243</b>	<b>100 280</b>	<b>2. Direct investment</b>
<b>3. Participación de capital</b>	<b>15 477</b>	<b>18 001</b>	<b>19 195</b>	<b>18 642</b>	<b>19 199</b>	<b>18 707</b>	<b>20 501</b>	<b>23 936</b>	<b>23 867</b>	<b>3. Equity securities</b>

1/ Preliminar. La información de este cuadro se ha actualizado en la Nota Semanal N° 19 (24 de mayo de 2018).

El calendario anual de publicación de estas estadísticas se presenta en la página vii de esta Nota.

2/ Incluye activos en moneda nacional contra no residentes.

3/ La deuda pública externa comprende la deuda del gobierno general y de las empresas públicas (financieras y no financieras).

4/ Incluye obligaciones en moneda nacional con no residentes.

5/ Los bonos del gobierno emitidos en el exterior y en poder de residentes, se excluyen de los pasivos externos del sector público.

Los bonos del gobierno emitidos localmente, en poder de no residentes, se incluyen en los pasivos externos de este mismo sector.

6/ Incluye Certificados de Depósito emitidos por el BCRP.

7/ Incluye principalmente deuda de corto plazo del sector privado no financiero.

Fuente: BCRP, MEF, Cavali S.A.ICLV, Proinversión, BIS y empresas.

Elaboración: Gerencia de Información y Análisis Económico - Subgerencia de Estadísticas Macroeconómicas.

POSICIÓN DE ACTIVOS Y PASIVOS INTERNACIONALES /  
INTERNATIONAL ASSETS AND LIABILITIES POSITION

(Porcentaje del PBI) <sup>1/</sup> / (Percentage of GDP) <sup>1/</sup>

	2016				2017				2 018	
	Mar.	Jun.	Set.	Dic.	Mar.	Jun.	Set.	Dic.	Mar.	
<b>I. ACTIVOS</b>	<b>56.1</b>	<b>56.0</b>	<b>56.5</b>	<b>56.0</b>	<b>56.0</b>	<b>57.1</b>	<b>57.2</b>	<b>55.9</b>	<b>54.8</b>	<b>I. ASSETS</b>
1. Activos de reserva del BCRP	32,2	31,2	31,9	31,6	31,2	30,7	30,7	29,6	28,4	1. Reserve assets of the BCRP
2. Activos del sistema financiero (sin BCRP) 2/	14,5	14,8	14,7	14,4	14,9	15,4	15,5	16,0	16,3	2. Financial system (excludes BCRP) 2/
3. Otros activos	9,4	10,0	9,9	10,0	9,9	11,0	11,0	10,4	10,1	3. Other assets
<b>II. PASIVOS</b>	<b>92.6</b>	<b>94.4</b>	<b>95.3</b>	<b>94.4</b>	<b>93.7</b>	<b>93.5</b>	<b>93.1</b>	<b>92.4</b>	<b>91.6</b>	<b>II. LIABILITIES</b>
<b>1. Bonos y deuda externa total privada y pública 3/</b>	<b>39,5</b>	<b>39,0</b>	<b>38,9</b>	<b>38,1</b>	<b>37,5</b>	<b>38,4</b>	<b>37,8</b>	<b>35,7</b>	<b>34,9</b>	<b>1. Bonds and private and public external debt 3/</b>
a. Mediano y largo plazo	35,7	35,1	34,9	34,5	33,7	34,5	33,4	32,0	30,7	a. Medium and long-term
Sector privado 4/	20,7	20,3	19,8	19,3	18,4	18,1	17,5	16,7	16,3	Private sector 4/
Sector público (i - ii + iii) 5/	15,0	14,8	15,1	15,1	15,4	16,4	16,0	15,3	14,4	Public sector (i - ii + iii) 5/
i. Deuda pública externa	13,1	12,9	12,6	12,1	12,0	12,5	10,8	10,5	10,4	i. Public external debt
ii. Títulos del mercado externo adquiridos por residentes	0,9	0,9	0,6	0,6	0,8	0,8	0,7	0,8	0,8	ii. External debt securities held by residents
iii. Títulos del mercado interno adquiridos por no residentes	2,7	2,8	3,1	3,6	4,2	4,7	5,9	5,5	4,8	iii. Domestic debt securities held by non-residents
b. Corto plazo	3,8	3,9	4,0	3,7	3,7	3,9	4,3	3,7	4,3	b. Short-term
Sistema financiero (sin BCRP) 4/	1,6	1,6	1,5	1,3	1,3	1,3	2,2	1,6	1,6	Financial system (excludes BCRP) 4/
BCRP 6/	0,1	0,0	0,0	0,0	0,1	0,1	0,0	0,1	0,1	BCRP 6/
Otros 7/	2,1	2,4	2,5	2,4	2,4	2,5	2,1	2,1	2,6	Other 7/
<b>2. Inversión directa</b>	<b>45,1</b>	<b>45,9</b>	<b>46,5</b>	<b>46,7</b>	<b>46,7</b>	<b>46,0</b>	<b>45,6</b>	<b>45,6</b>	<b>45,8</b>	<b>2. Direct investment</b>
<b>3. Participación de capital</b>	<b>8,1</b>	<b>9,4</b>	<b>9,9</b>	<b>9,5</b>	<b>9,6</b>	<b>9,1</b>	<b>9,8</b>	<b>11,1</b>	<b>10,9</b>	<b>3. Equity securities</b>

1/ Preliminar. La información de este cuadro se ha actualizado en la Nota Semanal N° 19 (24 de mayo de 2018).

El calendario anual de publicación de estas estadísticas se presenta en la página vii de esta Nota.

2/ Incluye activos en moneda nacional contra no residentes.

3/ La deuda pública externa comprende la deuda del gobierno general y de las empresas públicas (financieras y no financieras).

4/ Incluye obligaciones en moneda nacional con no residentes.

5/ Los bonos del gobierno emitidos en el exterior y en poder de residentes se excluyen de los pasivos externos del sector público.

Los bonos del gobierno emitidos localmente, en poder de no residentes, se incluyen en los pasivos externos de este mismo sector.

6/ Incluye Certificados de Depósito emitidos por el BCRP.

7/ Incluye principalmente deuda de corto plazo del sector privado no financiero.

Fuente: BCRP, MEF, Cavali S.A.ICLV, Proinversión, BIS y empresas.

Elaboración: Gerencia de Información y Análisis Económico - Subgerencia de Estadísticas Macroeconómicas.

ENDEUDAMIENTO EXTERNO NETO DEL SECTOR PÚBLICO /  
PUBLIC SECTOR NET EXTERNAL INDEBTNESS

(Millones de US dólares)<sup>1/2/</sup> / (Millions of US dollars)<sup>1/2/</sup>

PERÍODO / PERIOD	Desembolsos / Disbursements 3/ I	Amortización / Amortization 4/ II	Desembolsos de Refinanciación / Rescheduling III	Otros Capitales / Other Capitals 5/ IV	Endeudamiento Externo Neto Net External Indebtness V=I-II+III+IV	Otros Ajustes / Other Adjustments 6/ VI	Cambio en el Adeudado / Outstanding Debt Changes VII=V+VI	PERÍODO / PERIOD
<b>2016</b>	<b>2 108</b>	<b>1 957</b>	<b>0</b>	<b>0</b>	<b>151</b>	<b>-20</b>	<b>132</b>	<b>2016</b>
I	1 266	148	0	0	1 118	262	1 381	I
II	140	517	0	0	-376	37	-339	II
III	149	413	0	0	-264	-17	-280	III
IV	552	879	0	0	-327	-302	-629	IV
<b>2017</b>	<b>3 045</b>	<b>4 505</b>	<b>0</b>	<b>0</b>	<b>-1 460</b>	<b>409</b>	<b>-1 051</b>	<b>2017</b>
I	672	479	0	0	193	60	253	I
II	2 083	671	0	0	1 412	187	1 599	II
III	123	3 245	0	0	-3 122	214	-2 907	III
IV	167	110	0	0	57	-52	5	IV
<b>2018</b>	<b>105</b>	<b>150</b>	<b>0</b>	<b>0</b>	<b>-44</b>	<b>-2 863</b>	<b>-2 907</b>	<b>2018</b>
I	105	150	0	0	-44	-2 863	-2 907	I

1/ Preliminar. Información actualizada con datos al 18 de mayo de 2018 en la Nota Semanal N° 19 (24 de mayo de 2018). El calendario anual de publicación de estas estadísticas se presenta en la página vii de esta Nota.

2/ Deuda de mediano y largo plazo; excluye préstamos de apoyo a la balanza de pagos al BCRP.

3/ Los Bonos son clasificados de acuerdo al mercado donde fueron emitidos. Los Bonos Brady y Globales, emitidos en el exterior, son parte de la deuda pública externa, incluyendo aquellos adquiridos por residentes. Desde el 2012 incluye los Bonos Corporativos de COFIDE y del 2013 los Bonos Corporativos del Fondo Mivienda.

4/ Incluye las condonaciones de amortización de vencimientos corrientes y por vencer.

5/ Registra el movimiento neto de atrasos en el pago del servicio de la deuda externa. Incluye las condonaciones de atrasos.

6/ Incluye las reducciones de deuda por la diferencia entre su valor efectivo y su valor nominal, así como el efecto del tipo de cambio.

Fuente: MEF, BCRP.

Elaboración: Gerencia de Política Monetaria - Subgerencia de Política Económica.

TRANSFERENCIA NETA DE LA DEUDA PÚBLICA EXTERNA POR FUENTE FINANCIERA /  
NET TRANSFER OF FOREIGN PUBLIC DEBT BY FINANCIAL SOURCE

(Millones de US dólares)<sup>1/2/</sup> / (Millions of US dollars)<sup>1/2/</sup>

	2016					2017					2018	
	I	II	III	IV	AÑO	I	II	III	IV	AÑO	I	
<b>Organismos Internacionales</b>	<b>-48</b>	<b>-22</b>	<b>-35</b>	<b>261</b>	<b>157</b>	<b>-138</b>	<b>-144</b>	<b>-2 742</b>	<b>-36</b>	<b>-3 060</b>	<b>-67</b>	<b>Multilateral Organizations</b>
Desembolsos	105	138	125	482	851	57	81	109	58	305	86	Disbursements
Amortización pagada	114	127	115	185	541	146	183	2 788	60	3 177	122	Paid Amortization
Intereses pagados	39	33	45	36	152	49	42	63	34	188	31	Paid Interests
<b>Club de París</b>	<b>-31</b>	<b>-59</b>	<b>-30</b>	<b>-20</b>	<b>-140</b>	<b>-44</b>	<b>-48</b>	<b>-448</b>	<b>55</b>	<b>-485</b>	<b>-7</b>	<b>Paris Club</b>
Desembolsos	11	2	24	31	67	5	2	14	109	130	19	Disbursements
Amortización pagada	34	50	47	40	171	42	41	457	45	584	24	Paid Amortization
Intereses pagados	8	11	7	10	36	7	9	5	9	30	2	Paid Interests
<b>Bonos 3/</b>	<b>926</b>	<b>-489</b>	<b>-216</b>	<b>-789</b>	<b>-567</b>	<b>339</b>	<b>1 824</b>	<b>-215</b>	<b>-224</b>	<b>1 725</b>	<b>-301</b>	<b>Bonds 3/</b>
Colocaciones	1 150	0	0	0	1 150	610	2 000	0	0	2 610	0	Issuances
Amortización pagada	0	298	0	611	909	0	0	0	0	0	0	Paid Amortization
Intereses pagados	224	191	216	178	809	271	176	215	224	885	301	Paid Interests
<b>Proveedores sin Seguro</b>	<b>0</b>	<b>-2</b>	<b>0</b>	<b>-2</b>	<b>-4</b>	<b>0</b>	<b>-2</b>	<b>0</b>	<b>-2</b>	<b>-4</b>	<b>0</b>	<b>Suppliers</b>
Desembolsos	0	0	0	0	0	0	0	0	0	0	0	Disbursements
Amortización pagada	0	2	0	2	4	0	2	0	2	3	0	Paid Amortization
Intereses pagados	0	0	0	0	1	0	0	0	0	1	0	Paid Interests
<b>Banca Internacional</b>	<b>-9</b>	<b>-48</b>	<b>-260</b>	<b>-9</b>	<b>-327</b>	<b>-300</b>	<b>-451</b>	<b>-4</b>	<b>-5</b>	<b>-761</b>	<b>-6</b>	<b>Commercial Banks</b>
Desembolsos	0	0	0	40	40	0	0	0	0	0	0	Disbursements
Amortización pagada	0	39	251	42	332	291	445	0	4	740	4	Paid Amortization
Intereses pagados	9	9	9	7	35	9	6	4	1	21	2	Paid Interests
<b>América Latina</b>	<b>0</b>	<b>-1</b>	<b>0</b>	<b>0</b>	<b>-1</b>	<b>0</b>	<b>0</b>	<b>0</b>	<b>0</b>	<b>0</b>	<b>0</b>	<b>Latin America</b>
Desembolsos	0	0	0	0	0	0	0	0	0	0	0	Disbursements
Amortización pagada	0	1	0	0	1	0	0	0	0	0	0	Paid Amortization
Intereses pagados	0	0	0	0	0	0	0	0	0	0	0	Paid Interests
<b>Otros bilaterales 4/</b>	<b>0</b>	<b>0</b>	<b>0</b>	<b>0</b>	<b>0</b>	<b>0</b>	<b>0</b>	<b>0</b>	<b>0</b>	<b>0</b>	<b>0</b>	<b>Other bilateral 4/</b>
Desembolsos	0	0	0	0	0	0	0	0	0	0	0	Disbursements
Amortización pagada	0	0	0	0	0	0	0	0	0	0	0	Paid Amortization
Intereses pagados	0	0	0	0	0	0	0	0	0	0	0	Paid Interests
<b>TOTAL</b>	<b>838</b>	<b>-621</b>	<b>-541</b>	<b>-558</b>	<b>-881</b>	<b>-143</b>	<b>1 179</b>	<b>-3 409</b>	<b>-211</b>	<b>-2 584</b>	<b>-381</b>	<b>TOTAL</b>
Desembolsos / Colocaciones	1 266	140	149	552	2 108	672	2 083	123	167	3 045	105	Disbursements / Issuances
Amortización pagada	148	517	413	879	1 957	479	671	3 245	110	4 505	150	Paid Amortization
Intereses pagados	280	244	277	232	1 033	335	234	287	268	1 124	337	Paid Interests

1/ Preliminar. Información actualizada con datos al 18 de mayo de 2018 en la Nota Semanal N° 19 (24 de mayo de 2018). El calendario anual de publicación de estas estadísticas se presenta en la página vii de esta Nota.

2/ Deuda de mediano y largo plazo; excluye préstamos de apoyo a la balanza de pagos al BCRP. No incluye financiamiento extraordinario ni refinanciación.

3/ Los Bonos son clasificados de acuerdo al mercado donde fueron emitidos. Los Bonos Brady y Globales, emitidos en el exterior, son parte de la deuda pública externa, incluyendo aquellos adquiridos por residentes.

Desde el 2012 incluye los Bonos Corporativos de COFIDE y del 2013 los Bonos Corporativos del Fondo Mivienda.

4/ Deuda con países de Europa del Este, Rusia (ex socialistas) y República Popular China.

Fuente: MEF, BCRP.

Elaboración: Gerencia de Política Monetaria - Subgerencia de Política Económica.

CRÉDITOS CONCERTADOS POR FUENTE FINANCIERA, DESTINO Y PLAZO DE VENCIMIENTO /  
COMMITTED LOANS BY FINANCIAL SOURCE, DESTINATION AND MATURITY

(Millones de US dólares)<sup>1/2/</sup> / (Millions of US dollars)<sup>1/2/</sup>

PERÍODO	FUENTE FINANCIERA / FINANCIAL SOURCE							DESTINO / USE				PLAZO VENCIMIENTO / MATURITY		TOTAL	PERIOD
	Organismos Internacionales Multilateral Organizations	Club de París Paris Club	Bonos Bonds	Proveedores sin seguro Suppliers	Banca Internacional Commercial Banks	América Latina Latin America	Otros bilaterales Other bilateral	Proyectos de Inversión Investment Projects	Libre Disponibilidad Free Disposal Funds	Importación de alimentos Food Imports	Defensa Defense	1-5 años 1-5 years	+ de 5 años more than 5 years		
	<b>2016</b>	<b>3 006</b>	<b>363</b>	<b>2 435</b>	<b>0</b>	<b>40</b>	<b>0</b>	<b>0</b>	<b>822</b>	<b>5 023</b>	<b>0</b>	<b>0</b>	<b>77</b>		
I	2 500	0	2 435	0	0	0	0	0	4 935	0	0	0	4 935	4 935	I
II	77	0	0	0	0	0	0	50	27	0	0	27	50	77	II
III	223	216	0	0	0	0	0	439	0	0	0	0	439	439	III
IV	206	147	0	0	40	0	0	332	60	0	0	50	342	392	IV
<b>2017</b>	<b>120</b>	<b>0</b>	<b>2 610</b>	<b>0</b>	<b>0</b>	<b>0</b>	<b>0</b>	<b>2 120</b>	<b>610</b>	<b>0</b>	<b>0</b>	<b>0</b>	<b>2 730</b>	<b>2 730</b>	<b>2017</b>
I	0	0	610	0	0	0	0	0	610	0	0	0	610	610	I
II	0	0	2 000	0	0	0	0	2 000	0	0	0	0	2 000	2 000	II
III	120	0	0	0	0	0	0	120	0	0	0	0	120	120	III
IV	0	0	0	0	0	0	0	0	0	0	0	0	0	0	IV
<b>2018</b>	<b>0</b>	<b>0</b>	<b>0</b>	<b>0</b>	<b>0</b>	<b>0</b>	<b>0</b>	<b>0</b>	<b>0</b>	<b>0</b>	<b>0</b>	<b>0</b>	<b>0</b>	<b>0</b>	<b>2018</b>
I	0	0	0	0	0	0	0	0	0	0	0	0	0	0	I

1/ Preliminar. Información actualizada con datos al 18 de mayo de 2018 en la Nota Semanal N° 19 (24 de mayo de 2018). El calendario anual de publicación de estas estadísticas se presenta en la página vii de esta Nota.

2/ Deuda de mediano y largo plazo; excluye préstamos de apoyo a la balanza de pagos al BCRP.

Fuente: MEF, BCRP.

Elaboración: Gerencia de Política Monetaria - Subgerencia de Política Económica

OPERACIONES DEL SECTOR PÚBLICO NO FINANCIERO /  
OPERATIONS OF THE NON FINANCIAL PUBLIC SECTOR

(Millones de soles)<sup>1/</sup> / (Millions of soles)<sup>1/</sup>

	2016					2017					2018	
	I	II	III	IV	AÑO	I	II	III	IV	AÑO	I	
<b>1. Ingresos corrientes del gobierno general</b>	<b>31 331</b>	<b>31 567</b>	<b>28 767</b>	<b>30 831</b>	<b>122 495</b>	<b>32 500</b>	<b>30 852</b>	<b>29 283</b>	<b>33 812</b>	<b>126 446</b>	<b>35 316</b>	<b>1. Current revenues of the General Government</b>
a. Ingresos tributarios	24 249	23 324	21 354	23 294	92 221	23 140	22 458	21 837	26 040	93 475	26 531	a. Tax revenue
b. Ingresos no tributarios	7 082	8 243	7 413	7 537	30 275	9 360	8 394	7 446	7 772	32 971	8 786	b. Non-tax revenue
<b>2. Gastos no financieros del gobierno general</b>	<b>27 078</b>	<b>30 638</b>	<b>33 112</b>	<b>40 467</b>	<b>131 295</b>	<b>27 471</b>	<b>32 034</b>	<b>35 205</b>	<b>45 801</b>	<b>140 512</b>	<b>29 283</b>	<b>2. Non-financial of the General Government</b>
a. Corriente	22 168	23 869	25 150	29 418	100 605	21 957	25 440	26 560	33 480	107 436	24 167	a. Current
b. Capital	4 910	6 769	7 963	11 048	30 690	5 514	6 595	8 646	12 322	33 076	5 116	b. Capital
<i>Formación Bruta de Capital</i>	<i>4 144</i>	<i>5 883</i>	<i>6 761</i>	<i>9 963</i>	<i>26 752</i>	<i>3 717</i>	<i>5 600</i>	<i>7 685</i>	<i>10 886</i>	<i>27 888</i>	<i>4 185</i>	<i>Gross capital formation</i>
<i>Gobierno Nacional</i>	<i>1 657</i>	<i>2 104</i>	<i>2 393</i>	<i>3 257</i>	<i>9 411</i>	<i>1 190</i>	<i>1 896</i>	<i>2 623</i>	<i>3 872</i>	<i>9 581</i>	<i>1 491</i>	<i>National Government</i>
<i>Gobiernos Regionales</i>	<i>780</i>	<i>1 332</i>	<i>1 421</i>	<i>2 136</i>	<i>5 669</i>	<i>758</i>	<i>1 234</i>	<i>1 486</i>	<i>2 350</i>	<i>5 827</i>	<i>716</i>	<i>Regional Government</i>
<i>Gobiernos Locales</i>	<i>1 707</i>	<i>2 447</i>	<i>2 946</i>	<i>4 570</i>	<i>11 671</i>	<i>1 769</i>	<i>2 470</i>	<i>3 576</i>	<i>4 665</i>	<i>12 480</i>	<i>1 979</i>	<i>Local Government</i>
<i>Otros gastos de capital</i>	<i>765</i>	<i>886</i>	<i>1 201</i>	<i>1 085</i>	<i>3 938</i>	<i>1 797</i>	<i>995</i>	<i>961</i>	<i>1 435</i>	<i>5 188</i>	<i>931</i>	<i>Others capital expenditure</i>
<b>3. Otros 2/</b>	<b>607</b>	<b>-373</b>	<b>-496</b>	<b>-160</b>	<b>-422</b>	<b>-57</b>	<b>-644</b>	<b>882</b>	<b>489</b>	<b>669</b>	<b>96</b>	<b>3. Others 2/</b>
<b>4. Resultado Primario (=1-2+3)</b>	<b>4 860</b>	<b>556</b>	<b>-4 841</b>	<b>-9 796</b>	<b>-9 221</b>	<b>4 972</b>	<b>-1 826</b>	<b>-5 041</b>	<b>-11 501</b>	<b>-13 397</b>	<b>6 129</b>	<b>4. Primary Balance (=1-2+3)</b>
<b>5. Intereses</b>	<b>2 516</b>	<b>974</b>	<b>2 683</b>	<b>1 005</b>	<b>7 178</b>	<b>3 146</b>	<b>855</b>	<b>3 356</b>	<b>979</b>	<b>8 336</b>	<b>3 893</b>	<b>5. Interest payments</b>
<b>6. Resultado Económico (=4-5)</b>	<b>2 344</b>	<b>-418</b>	<b>-7 524</b>	<b>-10 801</b>	<b>-16 399</b>	<b>1 825</b>	<b>-2 681</b>	<b>-8 397</b>	<b>-12 480</b>	<b>-21 733</b>	<b>2 236</b>	<b>6. Overall balance (=4-5)</b>

1/ Preliminar. Información actualizada con datos al 18 de mayo de 2018 en la Nota Semanal N° 19 (24 de mayo de 2018).

2/ Incluye ingresos de capital del Gobierno General y resultado primario de empresas estatales.

Fuente: MEF, BN, Sunat, EsSalud, sociedades de beneficencia pública y empresas estatales.

Elaboración: Gerencia de Política Monetaria - Subgerencia de Política Económica

**AHORRO EN CUENTA CORRIENTE DEL SECTOR PÚBLICO NO FINANCIERO /  
CURRENT ACCOUNT SAVING OF THE NON-FINANCIAL PUBLIC SECTOR**

(Millones de soles)<sup>1/2/3/</sup> / (Millions of soles)<sup>1/2/3/</sup>

	2016					2017					2018	
	I	II	III	IV	AÑO	I	II	III	IV	AÑO	I	
I. AHORRO EN CUENTA CORRIENTE (1+2)	8 457	7 139	1 374	1 002	17 972	6 905	4 633	700	378	12 616	7 604	I. CURRENT ACCOUNT SAVING (1+2)
1. Gobierno Central	5 274	5 415	-661	-824	9 204	6 244	3 539	-2 495	-2 223	5 065	5 407	1. Central Government
a. Ingresos Corrientes 4/	25 882	25 848	23 428	25 486	100 644	27 046	25 467	23 993	28 435	104 942	29 211	a. Current Revenue 4/
b. Gastos Corrientes	20 608	20 433	24 089	26 310	91 440	20 801	21 929	26 488	30 659	99 876	23 804	b. Current Expenditure
- No Financieros	18 239	19 558	21 552	25 424	84 773	17 898	21 123	23 292	29 880	92 194	20 056	- Non-Financial
- Financieros	2 370	876	2 537	885	6 667	2 903	805	3 196	778	7 682	3 748	- Financial
2. Otras entidades 5/ 6/	3 183	1 724	2 035	1 826	8 768	661	1 094	3 194	2 602	7 551	2 197	2. Other entities 5/ 6/
II. INGRESOS DE CAPITAL	-19	241	370	410	1 002	376	583	378	211	1 548	499	II. CAPITAL REVENUE
III. GASTOS DE CAPITAL	6 094	7 798	9 267	12 213	35 373	5 456	7 897	9 474	13 069	35 897	5 867	III. CAPITAL EXPENDITURE
1. Inversión pública	5 331	6 874	8 042	10 944	31 191	4 850	6 558	8 663	11 790	31 862	4 874	1. Public Investment
2. Otros	764	924	1 225	1 269	4 182	606	1 339	811	1 279	4 035	993	2. Others
IV. RESULTADO ECONÓMICO (I+II-III)	2 344	-418	-7 524	-10 801	-16 399	1 825	-2 681	-8 397	-12 480	-21 733	2 236	IV. OVERALL BALANCE (I+II-III)
V. FINANCIAMIENTO NETO (1+2+3)	-2 344	418	7 524	10 801	16 399	-1 825	2 681	8 397	12 480	21 733	-2 236	V. NET FINANCING (1+2+3)
1. Externo	4 261	-139	1 304	-1 122	4 304	-348	-37	-9 993	14	-10 363	181	1. Foreign
2. Interno	-6 624	545	3 275	11 912	9 109	-1 485	2 710	18 389	12 432	32 045	-2 426	2. Domestic
3. Privatización	19	12	2 944	11	2 987	8	8	1	34	51	9	3. Privatization

1/ Comprende las operaciones del gobierno general y de las empresas estatales no financieras. No incluye el resultado de las entidades estatales financieras.

2/ Preliminar. Información actualizada con datos al 18 de mayo de 2018 en la Nota Semanal N° 19 (24 de mayo de 2018). Desde la edición N° 19 de 2003 se incorpora mejoras metodológicas referidas al registro de las multas las que se incorporan a los ingresos tributarios (anteriormente no tributarios), asimismo en relación al registro del gasto del gobierno central el que incorpora información procesada del Sistema Integrado de Administración Financiera. El calendario anual de publicación de estas estadísticas se presenta en la página vii de esta Nota.

3/ Debido al redondeo de los datos parciales, los totales pueden diferir de la suma de las partes.

4/ A partir de la Nota Semanal N° 12 del 26 de marzo de 2010, se ha incorporado el cambio metodológico en el registro de las devoluciones de impuestos establecido por la Sunat en la Nota Tributaria correspondiente a enero 2010 (publicada en marzo 2010 - página 14), según el cual se sustituyen las devoluciones registradas de acuerdo a su fecha de solicitud por las correspondientes a la fecha de emisión de las mismas.

5/ Desde la edición N° 19 de 2004 se excluye del gasto no financiero la redención de Bonos de Reconocimiento la que desde entonces se contabiliza como amortización de la deuda pública interna.

6/ Desde la edición N° 19 de 2004 incluye el registro de los intereses devengados por los Bonos de Reconocimiento, debido al efecto de la indexación del saldo adeudado al IPC.

**Fuente:** MEF, BN, Sunat, Essalud, sociedades de beneficencia pública, gobiernos locales, empresas estatales e instituciones públicas.

**Elaboración:** Gerencia de Política Monetaria - Subgerencia de Política Económica



**RESULTADO PRIMARIO DEL SECTOR PÚBLICO NO FINANCIERO /  
PRIMARY BALANCE OF THE NON-FINANCIAL PUBLIC SECTOR**

(Millones de soles) <sup>1/2/</sup> / (Millions of soles) <sup>1/2/</sup>

	2016					2017					2018	
	I	II	III	IV	AÑO	I	II	III	IV	AÑO	I	
I. RESULTADO PRIMARIO	4 860	556	-4 841	-9 796	-9 221	4 972	-1 826	-5 041	-11 501	-13 397	6 129	I. PRIMARY BALANCE
1. Resultado Primario del Gobierno Central	3 915	1 177	-3 830	-9 574	-8 312	4 860	-1 604	-6 515	-11 637	-14 897	4 553	1. Central Government Primary Balance
a. Ingresos corrientes 3/	25 882	25 848	23 428	25 486	100 644	27 046	25 467	23 993	28 435	104 942	29 211	a. Current revenues 3/
i. Ingresos tributarios	23 305	22 697	20 727	22 641	89 369	22 190	21 849	21 291	25 383	90 713	25 466	i. Tax revenues
ii. No tributarios	2 577	3 151	2 701	2 845	11 275	4 856	3 618	2 702	3 053	14 229	3 745	ii. Non-tax revenues
b. Gasto no financiero	21 915	24 908	27 614	35 434	109 871	22 569	27 480	30 900	40 273	121 221	25 063	b. Non-financial expenditure
i. Corriente	18 239	19 558	21 552	25 424	84 773	17 898	21 123	23 292	29 880	92 194	20 056	i. Current
ii. Capital	3 676	5 350	6 062	10 009	25 098	4 670	6 357	7 608	10 393	29 027	5 007	ii. Capital
c. Ingresos de capital	- 52	237	356	373	915	383	408	391	200	1 383	405	c. Capital revenues
2. Resultado Primario de Otras Entidades 4/	944	- 621	-1 011	- 221	- 909	112	- 222	1 474	136	1 500	1 576	2. Primary Balance of Other Entities 4/
II. INTERESES	2 516	974	2 683	1 005	7 178	3 146	855	3 356	979	8 336	3 893	II. INTEREST PAYMENTS
1. Deuda externa	762	760	734	749	3 005	919	720	698	844	3 181	856	1. Foreign debt
2. Deuda interna 5/	1 754	214	1 949	256	4 173	2 227	134	2 658	135	5 155	3 037	2. Domestic debt 5/
III. RESULTADO ECONÓMICO (I-II)	2 344	- 418	-7 524	-10 801	-16 399	1 825	-2 681	-8 397	-12 480	-21 733	2 236	III. OVERALL BALANCE (I-II)
IV. FINANCIAMIENTO NETO	-2 344	418	7 524	10 801	16 399	-1 825	2 681	8 397	12 480	21 733	-2 236	IV. NET FINANCING
1. Externo	4 261	- 139	1 304	-1 122	4 304	- 348	- 37	-9 993	14	-10 363	181	1. Foreign
(Millones US \$)	\$1 242	-\$ 43	\$ 389	-\$ 332	\$1 257	-\$ 106	-\$ 12	-\$3 080	\$ 5	-\$3 194	\$ 57	(Millions of US \$)
a. Desembolsos	\$1 266	\$ 113	\$ 133	\$ 487	\$1 999	\$ 62	\$2 083	\$ 122	\$ 167	\$2 434	\$ 105	a. Disbursements
b. Amortización	-\$ 147	-\$ 475	-\$ 202	-\$ 848	-\$1 672	-\$ 230	-\$ 600	-\$3 245	-\$ 101	-\$4 175	-\$ 146	b. Amortization
c. Otros 6/	\$ 123	\$ 320	\$ 459	\$ 29	\$ 930	\$ 62	-\$1 495	\$ 42	-\$ 62	-\$1 453	\$ 97	c. Others 6/
2. Interno	-6 624	545	3 275	11 912	9 109	-1 485	2 710	18 389	12 432	32 045	-2 426	2. Domestic
3. Privatización	19	12	2 944	11	2 987	8	8	1	34	51	9	3. Privatization

1/ Comprende las operaciones del gobierno general y de las empresas estatales no financieras. No incluye el resultado de las entidades estatales financieras.

2/ Preliminar. Información actualizada con datos al 18 de mayo de 2018 en la Nota Semanal N° 19 (24 de mayo de 2018). Desde la edición N°19 de 2003 se incorpora mejoras metodológicas referidas al registro de las multas las que se incorporan a los ingresos tributarios (anteriormente no tributarios), asimismo en relación al registro del gasto del gobierno central el que incorpora información procesada del Sistema Integrado de Administración Financiera. El calendario anual de publicación de estas estadísticas se presenta en la página vii de esta Nota.

3/ A partir de la Nota Semanal N° 12 del 26 de marzo de 2010, se ha incorporado el cambio metodológico en el registro de las devoluciones de impuestos establecido por la Sunat en la Nota Tributaria correspondiente a enero 2010 (publicada en marzo 2010 - página 14), según el cual se sustituyen las devoluciones registradas de acuerdo a su fecha de solicitud por las correspondientes a la fecha de emisión de las mismas.

4/ Desde la edición N°19 de 2004 se excluye del gasto no financiero la redención de Bonos de Reconocimiento la que desde entonces se contabiliza como amortización de la deuda pública interna.

5/ Desde la edición N°19 de 2004 incluye el registro de los intereses devengados por los Bonos de Reconocimiento, debido al efecto de la indexación del saldo adeudado al IPC.

6/ Incluye financiamiento excepcional y financiamiento de corto plazo.

**Fuente:** MEF, BN, Sunat, Essalud, sociedades de beneficencia pública, gobiernos locales e instituciones públicas.

**Elaboración:** Gerencia de Política Monetaria - Subgerencia de Política Económica

OPERACIONES DEL SECTOR PÚBLICO NO FINANCIERO /  
OPERATIONS OF THE NON FINANCIAL PUBLIC SECTOR

(Porcentaje del PBI)<sup>1/</sup> / (Percentage of GDP)<sup>1/</sup>

	2016					2017					2018	
	I	II	III	IV	AÑO	I	II	III	IV	AÑO	I	
<b>1. Ingresos corrientes del gobierno general</b>	<b>20,5</b>	<b>19,3</b>	<b>17,2</b>	<b>17,5</b>	<b>18,6</b>	<b>19,9</b>	<b>17,8</b>	<b>16,4</b>	<b>18,1</b>	<b>18,0</b>	<b>20,4</b>	<b>1. Current revenues of the General Government</b>
a. Ingresos tributarios	15,9	14,3	12,8	13,2	14,0	14,2	13,0	12,2	13,9	13,3	15,3	a. Tax revenue
b. Ingresos no tributarios	4,6	5,0	4,4	4,3	4,6	5,7	4,9	4,2	4,2	4,7	5,1	b. Non-tax revenue
<b>2. Gastos no financieros del gobierno general</b>	<b>17,7</b>	<b>18,7</b>	<b>19,8</b>	<b>23,0</b>	<b>19,9</b>	<b>16,9</b>	<b>18,5</b>	<b>19,7</b>	<b>24,5</b>	<b>20,0</b>	<b>16,9</b>	<b>2. Non-financial of the General Government</b>
a. Corriente	14,5	14,6	15,0	16,7	15,3	13,5	14,7	14,9	17,9	15,3	14,0	a. Current
b. Capital	3,2	4,1	4,8	6,3	4,7	3,4	3,8	4,8	6,6	4,7	3,0	b. Capital
<i>Formación Bruta de Capital</i>	2,7	3,6	4,0	5,7	4,1	2,3	3,2	4,3	5,8	4,0	2,4	<i>Gross capital formation</i>
<i>Gobierno Nacional</i>	1,1	1,3	1,4	1,9	1,4	0,7	1,1	1,5	2,1	1,4	0,9	<i>National Government</i>
<i>Gobiernos Regionales</i>	0,5	0,8	0,8	1,2	0,9	0,5	0,7	0,8	1,3	0,8	0,4	<i>Regional Government</i>
<i>Gobiernos Locales</i>	1,1	1,5	1,8	2,6	1,8	1,1	1,4	2,0	2,5	1,8	1,1	<i>Local Government</i>
<i>Otros gastos de capital</i>	0,5	0,5	0,7	0,6	0,6	1,1	0,6	0,5	0,8	0,7	0,5	<i>Others capital expenditure</i>
<b>3. Otros 2/</b>	<b>0,4</b>	<b>-0,2</b>	<b>-0,3</b>	<b>-0,1</b>	<b>-0,1</b>	<b>0,0</b>	<b>-0,4</b>	<b>0,5</b>	<b>0,3</b>	<b>0,1</b>	<b>0,1</b>	<b>3. Others 2/</b>
<b>4. Resultado Primario (=1-2+3)</b>	<b>3,2</b>	<b>0,3</b>	<b>-2,9</b>	<b>-5,6</b>	<b>-1,4</b>	<b>3,1</b>	<b>-1,1</b>	<b>-2,8</b>	<b>-6,2</b>	<b>-1,9</b>	<b>3,5</b>	<b>4. Primary Balance (=1-2+3)</b>
<b>5. Intereses</b>	<b>1,6</b>	<b>0,6</b>	<b>1,6</b>	<b>0,6</b>	<b>1,1</b>	<b>1,9</b>	<b>0,5</b>	<b>1,9</b>	<b>0,5</b>	<b>1,2</b>	<b>2,3</b>	<b>5. Interest payments</b>
<b>6. Resultado Económico (=4-5)</b>	<b>1,5</b>	<b>-0,3</b>	<b>-4,5</b>	<b>-6,1</b>	<b>-2,5</b>	<b>1,1</b>	<b>-1,5</b>	<b>-4,7</b>	<b>-6,7</b>	<b>-3,1</b>	<b>1,3</b>	<b>6. Overall balance (=4-5)</b>

1/ Preliminar. Información actualizada con datos al 18 de mayo de 2018 en la Nota Semanal N° 19 (24 de mayo de 2018).

2/ Incluye ingresos de capital del Gobierno General y resultado primario de empresas estatales.

Fuente: MEF, BN, Sunat, EsSalud, sociedades de beneficencia pública y empresas estatales.

Elaboración: Gerencia de Política Monetaria - Subgerencia de Política Económica

**AHORRO EN CUENTA CORRIENTE DEL SECTOR PÚBLICO NO FINANCIERO /**  
**CURRENT ACCOUNT SAVING OF THE NON-FINANCIAL PUBLIC SECTOR (Percentage of GDP)**  
**(Porcentaje del PBI)<sup>1/2/3/</sup> / (Percentage of GDP)<sup>1/2/3/</sup>**

	2016					2017					2018	
	I	II	III	IV	AÑO	I	II	III	IV	AÑO	I	
I. AHORRO EN CUENTA CORRIENTE (1+2)	5,5	4,4	0,8	0,6	2,7	4,2	2,7	0,4	0,2	1,8	4,4	I. CURRENT ACCOUNT SAVING (1+2)
1. Gobierno Central	3,4	3,3	-0,4	-0,5	1,4	3,8	2,0	-1,4	-1,2	0,7	3,1	1. Central Government
a. Ingresos Corrientes 4/	16,9	15,8	14,0	14,5	15,3	16,6	14,7	13,4	15,2	15,0	16,9	a. Current Revenue 4/
b. Gastos Corrientes	13,5	12,5	14,4	15,0	13,9	12,8	12,7	14,8	16,4	14,2	13,8	b. Current Expenditure
- No Financieros	11,9	12,0	12,9	14,5	12,9	11,0	12,2	13,0	16,0	13,1	11,6	- Non-Financial
- Financieros	1,5	0,5	1,5	0,5	1,0	1,8	0,5	1,8	0,4	1,1	2,2	- Financial
2. Otras entidades 5/ 6/	2,1	1,1	1,2	1,0	1,3	0,4	0,6	1,8	1,4	1,1	1,3	2. Other entities 5/ 6/
II. INGRESOS DE CAPITAL	0,0	0,1	0,2	0,2	0,2	0,2	0,3	0,2	0,1	0,2	0,3	II. CAPITAL REVENUE
III. GASTOS DE CAPITAL	4,0	4,8	5,5	6,9	5,4	3,3	4,6	5,3	7,0	5,1	3,4	III. CAPITAL EXPENDITURE
1. Inversión pública	3,5	4,2	4,8	6,2	4,7	3,0	3,8	4,8	6,3	4,5	2,8	1. Public Investment
2. Otros	0,5	0,6	0,7	0,7	0,6	0,4	0,8	0,5	0,7	0,6	0,6	2. Others
IV. RESULTADO ECONÓMICO (I+II-III)	1,5	-0,3	-4,5	-6,1	-2,5	1,1	-1,5	-4,7	-6,7	-3,1	1,3	IV. OVERALL BALANCE (I+II-III)
V. FINANCIAMIENTO NETO (1+2+3)	-1,5	0,3	4,5	6,1	2,5	-1,1	1,5	4,7	6,7	3,1	-1,3	V. NET FINANCING (1+2+3)
1. Externo	2,8	-0,1	0,8	-0,6	0,7	-0,2	0,0	-5,6	0,0	-1,5	0,1	1. Foreign
2. Interno	-4,3	0,3	2,0	6,8	1,4	-0,9	1,6	10,3	6,7	4,6	-1,4	2. Domestic
3. Privatización	0,0	0,0	1,8	0,0	0,5	0,0	0,0	0,0	0,0	0,0	0,0	3. Privatization

1/ Comprende las operaciones del gobierno general y de las empresas estatales no financieras. No incluye el resultado de las entidades estatales financieras.

2/ Preliminar. Información actualizada con datos al 18 de mayo de 2018 en la Nota Semanal N° 19 (24 de mayo de 2018). Desde la edición N°19 de 2003 se incorpora mejoras metodológicas referidas al registro de las multas las que se incorporan a los ingresos tributarios (anteriormente no tributarios), asimismo en relación al registro del gasto del gobierno central el que incorpora información procesada del Sistema Integrado de Administración Financiera. El calendario anual de publicación de estas estadísticas se presenta en la página vii de esta Nota.

3/ Debido al redondeo de los datos parciales, los totales pueden diferir de la suma de las partes.

4/ A partir de la Nota Semanal N° 12 del 26 de marzo de 2010, se ha incorporado el cambio metodológico en el registro de las devoluciones de impuestos establecido por la Sunat en la Nota Tributaria correspondiente a enero 2010 (publicada en marzo 2010 - página 14), según el cual se sustituyen las devoluciones registradas de acuerdo a su fecha de solicitud por las correspondientes a la fecha de emisión de las mismas.

5/ Desde la edición N°19 de 2004 se excluye del gasto no financiero la redención de Bonos de Reconocimiento la que desde entonces se contabiliza como amortización de la deuda pública interna.

6/ Desde la edición N°19 de 2004 incluye el registro de los intereses devengados por los Bonos de Reconocimiento, debido al efecto de la indexación del saldo adeudado al IPC.

**Fuente:** MEF, BN, Sunat, Essalud, sociedades de beneficencia pública, gobiernos locales, empresas estatales e instituciones públicas.

**Elaboración:** Gerencia de Política Monetaria - Subgerencia de Política Económica

**RESULTADO PRIMARIO DEL SECTOR PÚBLICO NO FINANCIERO /  
PRIMARY BALANCE OF THE NON-FINANCIAL PUBLIC SECTOR**

**(Porcentaje del PBI) <sup>1/2/</sup> / (Percentage of GDP) <sup>1/2/</sup>**

	2016					2017					2018	
	I	II	III	IV	AÑO	I	II	III	IV	AÑO	I	
<b>I. RESULTADO PRIMARIO</b>	3,2	0,3	-2,9	-5,6	-1,4	3,1	-1,1	-2,8	-6,2	-1,9	3,5	<b>I. PRIMARY BALANCE</b>
1. Resultado Primario del Gobierno Central	2,6	0,7	-2,3	-5,4	-1,3	3,0	-0,9	-3,6	-6,2	-2,1	2,6	1. Central Government Primary Balance
a. Ingresos corrientes 3/	16,9	15,8	14,0	14,5	15,3	16,6	14,7	13,4	15,2	15,0	16,9	a. Current revenues 3/
i. Ingresos tributarios	15,2	13,9	12,4	12,9	13,5	13,6	12,6	11,9	13,6	12,9	14,7	i. Tax revenues
ii. No tributarios	1,7	1,9	1,6	1,6	1,7	3,0	2,1	1,5	1,6	2,0	2,2	ii. Non-tax revenues
b. Gasto no financiero	14,3	15,2	16,5	20,1	16,7	13,8	15,9	17,3	21,6	17,3	14,5	b. Non-financial expenditure
i. Corriente	11,9	12,0	12,9	14,5	12,9	11,0	12,2	13,0	16,0	13,1	11,6	i. Current
ii. Capital	2,4	3,3	3,6	5,7	3,8	2,9	3,7	4,3	5,6	4,1	2,9	ii. Capital
c. Ingresos de capital	0,0	0,1	0,2	0,2	0,1	0,2	0,2	0,2	0,1	0,2	0,2	c. Capital revenues
2. Resultado Primario de Otras Entidades 4/	0,6	-0,4	-0,6	-0,1	-0,1	0,1	-0,1	0,8	0,1	0,2	0,9	2. Primary Balance of Other Entities 4/
<b>II. INTERESES</b>	1,6	0,6	1,6	0,6	1,1	1,9	0,5	1,9	0,5	1,2	2,3	<b>II. INTEREST PAYMENTS</b>
1. Deuda externa	0,5	0,5	0,4	0,4	0,5	0,6	0,4	0,4	0,5	0,5	0,5	1. Foreign debt
2. Deuda interna 5/	1,1	0,1	1,2	0,1	0,6	1,4	0,1	1,5	0,1	0,7	1,8	2. Domestic debt 5/
<b>III. RESULTADO ECONÓMICO (I-II)</b>	1,5	-0,3	-4,5	-6,1	-2,5	1,1	-1,5	-4,7	-6,7	-3,1	1,3	<b>III. OVERALL BALANCE (I-II)</b>
<b>IV. FINANCIAMIENTO NETO</b>	-1,5	0,3	4,5	6,1	2,5	-1,1	1,5	4,7	6,7	3,1	-1,3	<b>IV. NET FINANCING</b>
1. Externo	2,8	-0,1	0,8	-0,6	0,7	-0,2	0,0	-5,6	0,0	-1,5	0,1	1. Foreign
a. Desembolsos	2,8	0,2	0,3	0,9	1,0	0,1	3,9	0,2	0,3	1,1	0,2	a. Disbursements
b. Amortización	-0,3	-1,0	-0,4	-1,6	-0,9	-0,5	-1,1	-5,9	-0,2	-1,9	-0,3	b. Amortization
c. Otros 6/	0,3	0,7	0,9	0,1	0,5	0,1	-2,8	0,1	-0,1	-0,7	0,2	c. Others 6/
2. Interno	-4,3	0,3	2,0	6,8	1,4	-0,9	1,6	10,3	6,7	4,6	-1,4	2. Domestic
3. Privatización	0,0	0,0	1,8	0,0	0,5	0,0	0,0	0,0	0,0	0,0	0,0	3. Privatization

1/ Comprende las operaciones del gobierno general y de las empresas estatales no financieras. No incluye el resultado de las entidades estatales financieras.

2/ Preliminar. Información actualizada con datos al 18 de mayo de 2018 en la Nota Semanal N° 19 (24 de mayo de 2018). Desde la edición N°19 de 2003 se incorpora mejoras metodológicas referidas al registro de las multas las que se incorporan a los ingresos tributarios (anteriormente no tributarios), asimismo en relación al registro del gasto del gobierno central el que incorpora información procesada del Sistema Integrado de Administración Financiera. El calendario anual de publicación de estas estadísticas se presenta en la página vii de esta Nota.

3/ A partir de la Nota Semanal N° 12 del 26 de marzo de 2010, se ha incorporado el cambio metodológico en el registro de las devoluciones de impuestos establecido por la Sunat en la Nota Tributaria correspondiente a enero 2010 (publicada en marzo 2010 - página 14), según el cual se sustituyen las devoluciones registradas de acuerdo a su fecha de solicitud por las correspondientes a la fecha de emisión de las mismas.

4/ Desde la edición N°19 de 2004 se excluye del gasto no financiero la redención de Bonos de Reconocimiento la que desde entonces se contabiliza como amortización de la deuda pública interna.

5/ Desde la edición N°19 de 2004 incluye el registro de los intereses devengados por los Bonos de Reconocimiento, debido al efecto de la indexación del saldo adeudado al IPC.

6/ Incluye financiamiento excepcional y financiamiento de corto plazo.

Fuente: MEF, BN, Sunat, Essalud, sociedades de beneficencia pública, gobiernos locales e instituciones públicas.

Elaboración: Gerencia de Política Monetaria - Subgerencia de Política Económica

**OPERACIONES DEL GOBIERNO GENERAL <sup>1/</sup> /  
GENERAL GOVERNMENT OPERATIONS**

(Millones de soles) <sup>1/</sup> / (Millions of soles) <sup>1/</sup>

	2016					2017					2018	
	I	II	III	IV	AÑO	I	II	III	IV	AÑO	I	
I. INGRESOS CORRIENTES <sup>2/</sup>	31 331	31 567	28 767	30 831	122 495	32 500	30 852	29 283	33 812	126 446	35 316	I. CURRENT REVENUES <sup>2/</sup>
1. Ingresos tributarios	24 249	23 324	21 354	23 294	92 221	23 140	22 458	21 837	26 040	93 475	26 531	1. Tax revenue
2. Contribuciones	3 491	3 619	3 677	3 702	14 489	3 616	3 624	3 719	3 811	14 770	3 885	2. Contributions
3. Otros	3 591	4 624	3 735	3 835	15 785	5 744	4 769	3 727	3 961	18 202	4 901	3. Others
II. GASTOS NO FINANCIEROS	27 078	30 638	33 112	40 467	131 295	27 471	32 034	35 205	45 801	140 512	29 283	II. NON-FINANCIAL EXPENDITURE
1. Gastos corrientes <sup>3/</sup>	22 168	23 869	25 150	29 418	100 605	21 957	25 440	26 560	33 480	107 436	24 167	1. Current expenditure <sup>3/</sup>
2. Gastos de capital	4 910	6 769	7 963	11 048	30 690	5 514	6 595	8 646	12 322	33 076	5 116	2. Capital expenditure
III. INGRESOS DE CAPITAL	-51	237	357	373	917	384	408	384	200	1 376	406	III. CAPITAL REVENUES
IV. RESULTADO PRIMARIO	4 202	1 166	-3 988	-9 262	-7 883	5 412	-774	-5 539	-11 790	-12 690	6 439	IV. PRIMARY BALANCE
V. INTERESES <sup>4/</sup>	2 453	907	2 587	959	6 906	3 027	761	3 258	759	7 805	3 813	V. INTEREST PAYMENTS <sup>4/</sup>
VI. RESULTADO ECONÓMICO	1 749	259	-6 575	-10 222	-14 788	2 385	-1 535	-8 797	-12 549	-20 495	2 626	VI. OVERALL BALANCE
VII. FINANCIAMIENTO NETO	-1 749	-259	6 575	10 222	14 788	-2 385	1 535	8 797	12 549	20 495	-2 626	VII. NET FINANCING (1+2+3)
1. Externo	3 813	-1 583	-180	-1 017	1 033	-510	-5 254	-9 058	220	-14 602	185	1. Foreign
(Millones US \$)	1 117	-477	-55	-301	283	-154	-1 608	-2 792	68	-4 486	57	(Millions of US \$)
a. Desembolsos	1 264	112	106	472	1 955	60	64	104	137	366	105	a. Disbursements
b. Amortización	-131	-472	-143	-803	-1 548	-169	-222	-3 238	-97	-3 726	-137	b. Amortization
c. Otros <sup>5/</sup>	-17	-117	-19	30	-124	-46	-1 450	341	28	-1 126	88	c. Others <sup>5/</sup>
2. Interno	-5 581	1 312	3 810	11 227	10 768	-1 883	6 781	17 853	12 295	35 046	-2 820	2. Domestic
3. Privatización	19	12	2 944	11	2 987	8	8	1	34	51	9	3. Privatization
<b>Nota:</b>												<b>Note:</b>
<b>GASTOS CORRIENTES TOTALES <sup>6/</sup></b>	24 621	24 775	27 736	30 378	107 510	24 985	26 200	29 818	34 239	115 241	27 980	<b>TOTAL CURRENT EXPENDITURE <sup>6/</sup></b>
<b>AHORRO EN CUENTA CORRIENTE <sup>7/</sup></b>	6 710	6 791	1 031	453	14 985	7 515	4 652	-535	-427	11 205	7 336	<b>CURRENT ACCOUNT SAVING <sup>7/</sup></b>

<sup>1/</sup> Preliminar. Información actualizada con datos al 18 de mayo de 2018 en la Nota Semanal N° 19 (24 de mayo de 2018). Desde la edición N°19 de 2003 se incorpora mejoras metodológicas referidas al registro de las multas las que se incorporan a los ingresos tributarios (anteriormente no tributarios), asimismo en relación al registro del gasto del gobierno central el que incorpora información procesada del Sistema Integrado de Administración Financiera. El calendario anual de publicación de estas estadísticas se presenta en la página vii de esta Nota.

<sup>2/</sup> A partir de la Nota Semanal N° 12 del 26 de marzo de 2010, se ha incorporado el cambio metodológico en el registro de las devoluciones de impuestos establecido por la Sunat en la Nota Tributaria correspondiente a enero 2010 (publicada en marzo 2010 - página 14), según el cual se sustituyen las devoluciones registradas de acuerdo a su fecha de solicitud por las correspondientes a la fecha de emisión de las mismas.

<sup>3/</sup> Desde la edición N°19 de 2004 se excluye del gasto no financiero la redención de Bonos de Reconocimiento la que desde entonces se contabiliza como amortización de la deuda pública interna.

<sup>4/</sup> Desde la edición N°19 de 2004 incluye el registro de los intereses devengados por los Bonos de Reconocimiento, debido al efecto de la indexación del saldo adeudado al IPC.

<sup>5/</sup> Incluye financiamiento excepcional y financiamiento de corto plazo.

<sup>6/</sup> Se obtiene de sumar los gastos corrientes no financieros más intereses.

<sup>7/</sup> Se obtiene de la diferencia entre los ingresos corrientes y los gastos corrientes.

**Fuente:** MEF, BN, Sunat, Essalud, sociedades de beneficencia pública, gobiernos locales e instituciones públicas.

**Elaboración:** Gerencia de Política Monetaria - Subgerencia de Política Económica

**OPERACIONES DEL GOBIERNO CENTRAL /  
CENTRAL GOVERNMENT OPERATIONS**

(Millones de soles) <sup>1/</sup> / (Millions of soles) <sup>1/</sup>

	2016					2017					2018	
	I	II	III	IV	AÑO	I	II	III	IV	AÑO	I	
I. INGRESOS CORRIENTES 2/	25 882	25 848	23 428	25 486	100 644	27 046	25 467	23 993	28 435	104 942	29 211	I. CURRENT REVENUES 2/
II. GASTOS NO FINANCIEROS	21 915	24 908	27 614	35 434	109 871	22 569	27 480	30 900	40 273	121 221	25 063	II. NON-FINANCIAL EXPENDITURE
1. Gastos corrientes	18 239	19 558	21 552	25 424	84 773	17 898	21 123	23 292	29 880	92 194	20 056	1. Current expenditure
2. Gastos de capital	3 676	5 350	6 062	10 009	25 098	4 670	6 357	7 608	10 393	29 027	5 007	2. Capital expenditure
III. INGRESOS DE CAPITAL	-52	237	356	373	915	383	408	391	200	1 383	405	III. CAPITAL REVENUES
IV. RESULTADO PRIMARIO 3/	3 915	1 177	-3 830	-9 574	-8 312	4 860	-1 604	-6 515	-11 637	-14 897	4 553	IV. PRIMARY BALANCE 3/
V. INTERESES	2 370	876	2 537	885	6 667	2 903	805	3 196	778	7 682	3 748	V. INTEREST PAYMENTS
VI. RESULTADO ECONÓMICO	1 546	301	-6 367	-10 460	-14 979	1 957	-2 410	-9 711	-12 416	-22 579	805	VI. OVERALL BALANCE
VII. FINANCIAMIENTO NETO	-1 546	-301	6 367	10 460	14 979	-1 957	2 410	9 711	12 416	22 579	-805	VII. NET FINANCING
1. Externo	3 872	-1 196	-118	-1 118	1 440	-358	-514	-10 166	129	-10 909	-101	1. Foreign
(Millones US \$)	1 134	-360	-36	-331	407	-108	-158	-3 134	40	-3 360	-31	(Millions of US \$)
a. Desembolsos	1 264	112	106	472	1 955	60	64	104	137	366	105	a. Disbursements
b. Amortización	-131	-472	-143	-803	-1 548	-169	-222	-3 238	-97	-3 726	-137	b. Amortization
c. Otros 6/	0	0	0	0	0	0	0	0	0	0	0	c. Others 6/
2. Interno	-5 437	882	3 540	11 566	10 552	-1 607	2 916	19 876	12 252	33 438	-713	2. Domestic
3. Privatización	19	12	2 944	11	2 987	8	8	1	34	51	9	3. Privatization
Nota:											Note:	
GASTOS NO FINANCIEROS NETO DE TRANSFERENCIAS A ENTIDADES PÚBLICAS	18 623	20 941	22 327	27 494	89 385	17 550	22 198	23 557	33 572	96 876	19 859	NON-FINANCIAL EXPENDITURE NET OF TRANSFERS TO PUBLIC ENTITIES
GASTOS CORRIENTES TOTALES 4/	20 608	20 433	24 089	26 310	91 440	20 801	21 929	26 488	30 659	99 876	23 804	TOTAL CURRENT EXPENDITURE 4/
AHORRO EN CUENTA CORRIENTE 5/	5 274	5 415	-661	-824	9 204	6 244	3 539	-2 495	-2 223	5 065	5 407	CURRENT ACCOUNT SAVING 5/

1/ Preliminar. Información actualizada con datos al 18 de mayo de 2018 en la Nota Semanal N° 19 (24 de mayo de 2018). Desde la edición N° 19 de 2003 se incorpora mejoras metodológicas referidas al registro de las multas las que se incorporan a los ingresos tributarios (anteriormente no tributarios), asimismo en relación al registro del gasto del gobierno central el que incorpora información procesada del Sistema Integrado de Administración Financiera. El calendario anual de publicación de estas estadísticas se presenta en la página vii de esta Nota.

2/ A partir de la Nota Semanal N° 12 del 26 de marzo de 2010, se ha incorporado el cambio metodológico en el registro de las devoluciones de impuestos establecido por la Sunat en la Nota Tributaria correspondiente a enero 2010 (publicada en marzo 2010 - página 14), según el cual se sustituyen las devoluciones registradas de acuerdo a su fecha de solicitud por las correspondientes a la fecha de emisión de las mismas.

3/ Resulta de excluir del resultado económico los intereses.

4/ Se obtiene de sumar los gastos corrientes no financieros más intereses.

5/ Se obtiene de la diferencia entre los ingresos corrientes y los gastos corrientes

6/ Incluye financiamiento excepcional y financiamiento de corto plazo.

Fuente: MEF, BN y Sunat.

Elaboración: Gerencia de Política Monetaria - Subgerencia de Política Económica

OPERACIONES DEL GOBIERNO GENERAL /  
GENERAL GOVERNMENT OPERATIONS  
(Porcentaje del PBI) <sup>1/</sup> / (Percentage of GDP) <sup>1/</sup>

	2016					2017					2018	
	I	II	III	IV	AÑO	I	II	III	IV	AÑO	I	
I. INGRESOS CORRIENTES 2/	20,5	19,3	17,2	17,5	18,6	19,9	17,8	16,4	18,1	18,0	20,4	I. CURRENT REVENUES 2/
1. Ingresos tributarios	15,9	14,3	12,8	13,2	14,0	14,2	13,0	12,2	13,9	13,3	15,3	1. Tax revenue
2. Contribuciones	2,3	2,2	2,2	2,1	2,2	2,2	2,1	2,1	2,0	2,1	2,2	2. Contributions
3. Otros	2,3	2,8	2,2	2,2	2,4	3,5	2,8	2,1	2,1	2,6	2,8	3. Others
II. GASTOS NO FINANCIEROS	17,7	18,7	19,8	23,0	19,9	16,9	18,5	19,7	24,5	20,0	16,9	II. NON-FINANCIAL EXPENDITURE
1. Gastos corrientes 3/	14,5	14,6	15,0	16,7	15,3	13,5	14,7	14,9	17,9	15,3	14,0	1. Current expenditure 3/
2. Gastos de capital	3,2	4,1	4,8	6,3	4,7	3,4	3,8	4,8	6,6	4,7	3,0	2. Capital expenditure
III. INGRESOS DE CAPITAL	0,0	0,1	0,2	0,2	0,1	0,2	0,2	0,2	0,1	0,2	0,2	III. CAPITAL REVENUES
IV. RESULTADO PRIMARIO	2,7	0,7	-2,4	-5,3	-1,2	3,3	-0,4	-3,1	-6,3	-1,8	3,7	IV. PRIMARY BALANCE
V. INTERESES 4/	1,6	0,6	1,5	0,5	1,0	1,9	0,4	1,8	0,4	1,1	2,2	V. INTEREST PAYMENTS 4/
VI. RESULTADO ECONÓMICO	1,1	0,2	-3,9	-5,8	-2,2	1,5	-0,9	-4,9	-6,7	-2,9	1,5	VI. OVERALL BALANCE
VII. FINANCIAMIENTO NETO	-1,1	-0,2	3,9	5,8	2,2	-1,5	0,9	4,9	6,7	2,9	-1,5	VII. NET FINANCING (1+2+3)
1. Externo	2,5	-1,0	-0,1	-0,6	0,2	-0,3	-3,0	-5,1	0,1	-2,1	0,1	1. Foreign
a. Desembolsos	2,8	0,2	0,2	0,9	1,0	0,1	0,1	0,2	0,2	0,2	0,2	a. Disbursements
b. Amortización	-0,3	-1,0	-0,3	-1,5	-0,8	-0,3	-0,4	-5,9	-0,2	-1,7	-0,3	b. Amortization
c. Otros 5/	0,0	-0,2	0,0	0,1	-0,1	-0,1	-2,7	0,6	0,0	-0,5	0,2	c. Others 5/
2. Interno	-3,6	0,8	2,3	6,4	1,6	-1,2	3,9	10,0	6,6	5,0	-1,6	2. Domestic
3. Privatización	0,0	0,0	1,8	0,0	0,5	0,0	0,0	0,0	0,0	0,0	0,0	3. Privatization
Nota:												Note:
GASTOS CORRIENTES TOTALES 6/	16,1	15,2	16,6	17,3	16,3	15,3	15,1	16,7	18,3	16,4	16,2	TOTAL CURRENT EXPENDITURE 6/
AHORRO EN CUENTA CORRIENTE 7/	4,4	4,2	0,6	0,3	2,3	4,6	2,7	-0,3	-0,2	1,6	4,2	CURRENT ACCOUNT SAVING 7/

1/ Preliminar. Información actualizada con datos al 18 de mayo de 2018 en la Nota Semanal N° 19 (24 de mayo de 2018). Desde la edición N°19 de 2003 se incorpora mejoras metodológicas referidas al registro de las multas las que se incorporan a los ingresos tributarios (anteriormente no tributarios), asimismo en relación al registro del gasto del gobierno central el que incorpora información procesada del Sistema Integrado de Administración Financiera. El calendario anual de publicación de estas estadísticas se presenta en la página vii de esta Nota.

2/ A partir de la Nota Semanal N° 12 del 26 de marzo de 2010, se ha incorporado el cambio metodológico en el registro de las devoluciones de impuestos establecido por la Sunat en la Nota Tributaria correspondiente a enero 2010 (publicada en marzo 2010 - página 14), según el cual se sustituyen las devoluciones registradas de acuerdo a su fecha de solicitud por las correspondientes a la fecha de emisión de las mismas.

3/ Desde la edición N°19 de 2004 se excluye del gasto no financiero la redención de Bonos de Reconocimiento la que desde entonces se contabiliza como amortización de la deuda pública interna.

4/ Desde la edición N°19 de 2004 incluye el registro de los intereses devengados por los Bonos de Reconocimiento, debido al efecto de la indexación del saldo adeudado al IPC.

5/ Incluye financiamiento excepcional y financiamiento de corto plazo.

6/ Se obtiene de sumar los gastos corrientes no financieros más intereses.

7/ Se obtiene de la diferencia entre los ingresos corrientes y los gastos corrientes.

Fuente: MEF, BN, Sunat, Essalud, sociedades de beneficencia pública, gobiernos locales e instituciones públicas.

Elaboración: Gerencia de Política Monetaria - Subgerencia de Política Económica

OPERACIONES DEL GOBIERNO CENTRAL /  
CENTRAL GOVERNMENT OPERATIONS  
(Porcentaje del PBI) <sup>1/</sup> / (Percentage of GDP) <sup>1/</sup>

	2016					2017					2018	
	I	II	III	IV	AÑO	I	II	III	IV	AÑO	I	
I. INGRESOS CORRIENTES 2/	16,9	15,8	14,0	14,5	15,3	16,6	14,7	13,4	15,2	15,0	16,9	I. CURRENT REVENUES 2/
II. GASTOS NO FINANCIEROS	14,3	15,2	16,5	20,1	16,7	13,8	15,9	17,3	21,6	17,3	14,5	II. NON-FINANCIAL EXPENDITURE
1. Gastos corrientes	11,9	12,0	12,9	14,5	12,9	11,0	12,2	13,0	16,0	13,1	11,6	1. Current expenditure
2. Gastos de capital	2,4	3,3	3,6	5,7	3,8	2,9	3,7	4,3	5,6	4,1	2,9	2. Capital expenditure
III. INGRESOS DE CAPITAL	0,0	0,1	0,2	0,2	0,1	0,2	0,2	0,2	0,1	0,2	0,2	III. CAPITAL REVENUES
IV. RESULTADO PRIMARIO 3/	2,6	0,7	-2,3	-5,4	-1,3	3,0	-0,9	-3,6	-6,2	-2,1	2,6	IV. PRIMARY BALANCE 3/
V. INTERESES	1,5	0,5	1,5	0,5	1,0	1,8	0,5	1,8	0,4	1,1	2,2	V. INTEREST PAYMENTS
VI. RESULTADO ECONÓMICO	1,0	0,2	-3,8	-5,9	-2,3	1,2	-1,4	-5,4	-6,6	-3,2	0,5	VI. OVERALL BALANCE
VII. FINANCIAMIENTO NETO	-1,0	-0,2	3,8	5,9	2,3	-1,2	1,4	5,4	6,6	3,2	-0,5	VII. NET FINANCING
1. Externo	2,5	-0,7	-0,1	-0,6	0,2	-0,2	-0,3	-5,7	0,1	-1,6	-0,1	1. Foreign
a. Desembolsos	2,8	0,2	0,2	0,9	1,0	0,1	0,1	0,2	0,2	0,2	0,2	a. Disbursements
b. Amortización	-0,3	-1,0	-0,3	-1,5	-0,8	-0,3	-0,4	-5,9	-0,2	-1,7	-0,3	b. Amortization
c. Otros 6/	0,0	0,0	0,0	0,0	0,0	0,0	0,0	0,0	0,0	0,0	0,0	c. Others 6/
2. Interno	-3,6	0,5	2,1	6,6	1,6	-1,0	1,7	11,1	6,6	4,8	-0,4	2. Domestic
3. Privatización	0,0	0,0	1,8	0,0	0,5	0,0	0,0	0,0	0,0	0,0	0,0	3. Privatization
Nota:											Note:	
GASTOS NO FINANCIEROS NETO DE TRANSFERENCIAS A ENTIDADES PÚBLICAS	12,2	12,8	13,3	15,6	13,5	10,8	12,8	13,2	18,0	13,8	11,5	NON-FINANCIAL EXPENDITURE NET OF TRANSFERS TO PUBLIC ENTITIES
GASTOS CORRIENTES TOTALES 4/	13,5	12,5	14,4	15,0	13,9	12,8	12,7	14,8	16,4	14,2	13,8	TOTAL CURRENT EXPENDITURE 4/
AHORRO EN CUENTA CORRIENTE 5/	3,4	3,3	-0,4	-0,5	1,4	3,8	2,0	-1,4	-1,2	0,7	3,1	CURRENT ACCOUNT SAVING 5/

1/ Preliminar. Información actualizada con datos al 18 de mayo de 2018 en la Nota Semanal N° 19 (24 de mayo de 2018). Desde la edición N° 19 de 2003 se incorpora mejoras metodológicas referidas al registro de las multas las que se incorporan a los ingresos tributarios (anteriormente no tributarios), asimismo en relación al registro del gasto del gobierno central el que incorpora información procesada del Sistema Integrado de Administración Financiera. El calendario anual de publicación de estas estadísticas se presenta en la página vii de esta Nota.

2/ A partir de la Nota Semanal N° 12 del 26 de marzo de 2010, se ha incorporado el cambio metodológico en el registro de las devoluciones de impuestos establecido por la Sunat en la Nota Tributaria correspondiente a enero 2010 (publicada en marzo 2010 - página 14), según el cual se sustituyen las devoluciones registradas de acuerdo a su fecha de solicitud por las correspondientes a la fecha de emisión de las mismas.

3/ Resulta de excluir del resultado económico los intereses.

4/ Se obtiene de sumar los gastos corrientes no financieros más intereses.

5/ Se obtiene de la diferencia entre los ingresos corrientes y los gastos corrientes

6/ Incluye financiamiento excepcional y financiamiento de corto plazo.

Fuente: MEF, BN y Sunat.

Elaboración: Gerencia de Política Monetaria - Subgerencia de Política Económica



INGRESOS CORRIENTES DEL GOBIERNO GENERAL <sup>1/</sup> /  
GENERAL GOVERNMENT CURRENT REVENUES <sup>1/</sup>

(Millones de soles) <sup>1/</sup> / (Millions of soles) <sup>1/</sup>

	2016					2017					2018	
	I	II	III	IV	AÑO	I	II	III	IV	AÑO	I	
<b>I. INGRESOS TRIBUTARIOS</b>	<b>24 249</b>	<b>23 324</b>	<b>21 354</b>	<b>23 294</b>	<b>92 221</b>	<b>23 140</b>	<b>22 458</b>	<b>21 837</b>	<b>26 040</b>	<b>93 475</b>	<b>26 531</b>	<b>I. TAX REVENUES</b>
Ingresos tributarios del Gobierno Nacional	23 305	22 697	20 727	22 641	89 369	22 190	21 849	21 291	25 383	90 713	25 466	Tax revenue of the National Government
1. Impuesto a la renta	11 261	10 109	7 288	8 556	37 214	10 709	9 127	7 385	9 535	36 755	11 812	1. Income tax
- Personas Naturales	2 815	3 447	2 404	2 493	11 159	2 924	3 337	2 453	2 737	11 450	3 057	- Individual
- Personas Jurídicas	7 308	4 396	4 695	5 852	22 250	6 537	3 877	4 633	5 373	20 421	6 709	- Corporate
- Regularización	1 138	2 266	189	211	3 805	1 248	1 912	299	1 425	4 884	2 046	- Clearing
2. Impuestos a las importaciones	410	358	419	419	1 606	330	343	386	389	1 448	345	2. Import tax
3. Impuesto general a las ventas (IGV) 2/	13 258	12 453	13 315	13 666	52 692	13 556	12 764	13 825	14 497	54 643	14 703	3. Value-Added tax
- Interno	8 032	7 355	7 823	7 831	31 040	8 248	7 347	8 033	8 487	32 114	8 863	- Domestic
- Importaciones	5 226	5 098	5 493	5 835	21 652	5 309	5 417	5 793	6 010	22 529	5 840	- Imports
4. Impuesto selectivo al consumo (ISC)	1 493	1 432	1 430	1 547	5 902	1 607	1 427	1 637	1 657	6 329	1 472	4. Excise tax
- Combustibles	587	580	615	641	2 423	614	528	744	718	2 604	499	- Fuels
- Otros	906	852	814	906	3 479	993	899	893	939	3 724	974	- Other
5. Otros ingresos tributarios	1 034	2 688	2 313	2 277	8 312	953	2 731	2 376	2 687	8 747	1 338	5. Other tax revenue
6. Devoluciones de impuestos	-4 150	-4 343	-4 039	-3 824	-16 356	-4 964	-4 543	-4 319	-3 383	-17 209	-4 204	6. Tax refund
Ingresos tributarios de los Gobiernos Locales	943	627	628	653	2 851	950	609	546	657	2 762	1 065	Tax revenues of the Local Government
<b>II. INGRESOS NO TRIBUTARIOS</b>	<b>7 082</b>	<b>8 243</b>	<b>7 413</b>	<b>7 537</b>	<b>30 275</b>	<b>9 360</b>	<b>8 394</b>	<b>7 446</b>	<b>7 772</b>	<b>32 971</b>	<b>8 786</b>	<b>II. NON-TAX REVENUE</b>
<b>III. TOTAL INGRESOS CORRIENTES (I+II)</b>	<b>31 331</b>	<b>31 567</b>	<b>28 767</b>	<b>30 831</b>	<b>122 495</b>	<b>32 500</b>	<b>30 852</b>	<b>29 283</b>	<b>33 812</b>	<b>126 446</b>	<b>35 316</b>	<b>III. CURRENT REVENUES (I+II)</b>

1/ Preliminar. Información actualizada con datos al 18 de mayo de 2018 en la Nota Semanal N° 19 (24 de mayo de 2018).

2/ Incluye los dos puntos porcentuales correspondientes al Impuesto de Promoción Municipal (IPM).

Fuente: MEF, BN y SUNAT.

Elaboración: Gerencia de Política Monetaria - Subgerencia de Política Económica

**INGRESOS CORRIENTES DEL GOBIERNO CENTRAL /  
CENTRAL GOVERNMENT CURRENT REVENUES**

(Millones de Soles)<sup>1/2/3/</sup> / (Millions of Soles)<sup>1/2/3/</sup>

	2016					2017					2018	
	I	II	III	IV	AÑO	I	II	III	IV	AÑO	I	
<b>I. INGRESOS TRIBUTARIOS</b>	<b>23 305</b>	<b>22 697</b>	<b>20 727</b>	<b>22 641</b>	<b>89 369</b>	<b>22 190</b>	<b>21 849</b>	<b>21 291</b>	<b>25 383</b>	<b>90 713</b>	<b>25 466</b>	<b>I. TAX REVENUE</b>
1. Impuestos a los ingresos	11 261	10 109	7 288	8 556	37 214	10 709	9 127	7 385	9 535	36 755	11 812	1. Income tax
- Personas Naturales	2 815	3 447	2 404	2 493	11 159	2 924	3 337	2 453	2 737	11 450	3 057	- Individual
- Personas Jurídicas	7 308	4 396	4 695	5 852	22 250	6 537	3 877	4 633	5 373	20 421	6 709	- Corporate
- Regularización	1 138	2 266	189	211	3 805	1 248	1 912	299	1 425	4 884	2 046	- Clearing
2. Impuestos a las importaciones	410	358	419	419	1 606	330	343	386	389	1 448	345	2. Import tax
3. Impuesto general a las ventas (IGV) 4/	13 258	12 453	13 315	13 666	52 692	13 556	12 764	13 825	14 497	54 643	14 703	3. Value-Added tax (IGV)
- Interno	8 032	7 355	7 823	7 831	31 040	8 248	7 347	8 033	8 487	32 114	8 863	- Domestic
- Importaciones	5 226	5 098	5 493	5 835	21 652	5 309	5 417	5 793	6 010	22 529	5 840	- Imports
4. Impuesto selectivo al consumo (ISC)	1 493	1 432	1 430	1 547	5 902	1 607	1 427	1 637	1 657	6 329	1 472	4. Excise tax (ISC)
- Combustibles	587	580	615	641	2 423	614	528	744	718	2 604	499	- Fuel
- Otros	906	852	814	906	3 479	993	899	893	939	3 724	974	- Others
5. Otros ingresos tributarios	1 034	2 688	2 313	2 277	8 312	953	2 731	2 376	2 687	8 747	1 338	5. Other tax revenue
6. Devoluciones 5/	-4 150	-4 343	-4 039	-3 824	-16 356	-4 964	-4 543	-4 319	-3 383	-17 209	-4 204	6. Tax refund 4/
<b>II. INGRESOS NO TRIBUTARIOS</b>	<b>2 577</b>	<b>3 151</b>	<b>2 701</b>	<b>2 845</b>	<b>11 275</b>	<b>4 856</b>	<b>3 618</b>	<b>2 702</b>	<b>3 053</b>	<b>14 229</b>	<b>3 745</b>	<b>II. NON-TAX REVENUE</b>
<b>III. TOTAL (I+ II)</b>	<b>25 882</b>	<b>25 848</b>	<b>23 428</b>	<b>25 486</b>	<b>100 644</b>	<b>27 046</b>	<b>25 467</b>	<b>23 993</b>	<b>28 435</b>	<b>104 942</b>	<b>29 211</b>	<b>III. TOTAL CURRENT REVENUE (I+ II)</b>

1/ Preliminar. Información actualizada con datos al 18 de mayo de 2018 en la Nota Semanal N° 19 (24 de mayo de 2018). Desde la edición N°19 de 2003 se incorpora mejoras metodológicas referidas al registro de las multas las que se incorporan a los ingresos tributarios (anteriormente no tributarios). Asimismo en relación al registro del gasto del gobierno central el que incorpora información procesada del Sistema Integrado de Administración Financiera. El calendario anual de publicación de estas estadísticas se presenta en la página vii de esta Nota.

2/ Debido al redondeo de los datos parciales, los totales pueden diferir de la suma de las partes.

3/ No incluye donaciones de capital.

4/ Incluye los dos puntos porcentuales correspondientes al Impuesto de Promoción Municipal (IPM).

5/ A partir de la Nota Semanal N° 12 del 26 de marzo de 2010, se ha incorporado el cambio metodológico en el registro de las devoluciones de impuestos establecido por la SUNAT en la Nota Tributaria correspondiente a enero 2010 (publicada en marzo 2010 - página 14), según el cual se sustituyen las devoluciones registradas de acuerdo a su fecha de solicitud por las correspondientes a la fecha de emisión de las mismas.

Fuente: MEF, BN y SUNAT.

Elaboración: Gerencia de Política Monetaria - Subgerencia de Política Económica

**INGRESOS CORRIENTES DEL GOBIERNO GENERAL /  
GENERAL GOVERNMENT CURRENT REVENUES**

(Porcentaje del PBI) <sup>1/</sup> / (Percentage of GDP) <sup>1/</sup>

	2016					2017					2018	
	I	II	III	IV	AÑO	I	II	III	IV	AÑO	I	
<b><u>I. INGRESOS TRIBUTARIOS</u></b>	<b><u>15.9</u></b>	<b><u>14.3</u></b>	<b><u>12.8</u></b>	<b><u>13.2</u></b>	<b><u>14.0</u></b>	<b><u>14.2</u></b>	<b><u>13.0</u></b>	<b><u>12.2</u></b>	<b><u>13.9</u></b>	<b><u>13.3</u></b>	<b><u>15.4</u></b>	<b><u>I. TAX REVENUES</u></b>
<b>Ingresos tributarios del Gobierno Nacional</b>	<b>15,2</b>	<b>13,9</b>	<b>12,4</b>	<b>12,9</b>	<b>13,5</b>	<b>13,6</b>	<b>12,6</b>	<b>11,9</b>	<b>13,6</b>	<b>12,9</b>	<b>14,8</b>	<b>Tax revenue of the National Government</b>
<b>1. Impuesto a la renta</b>	<b>7,4</b>	<b>6,2</b>	<b>4,4</b>	<b>4,9</b>	<b>5,6</b>	<b>6,6</b>	<b>5,3</b>	<b>4,1</b>	<b>5,1</b>	<b>5,2</b>	<b>6,8</b>	<b>1. Income tax</b>
- Personas Naturales	1,8	2,1	1,4	1,4	1,7	1,8	1,9	1,4	1,5	1,6	1,8	- Individual
- Personas Jurídicas	4,8	2,7	2,8	3,3	3,4	4,0	2,2	2,6	2,9	2,9	3,9	- Corporate
- Regularización	0,7	1,4	0,1	0,1	0,6	0,8	1,1	0,2	0,8	0,7	1,2	- Clearing
<b>2. Impuestos a las importaciones</b>	<b>0,3</b>	<b>0,2</b>	<b>0,3</b>	<b>0,2</b>	<b>0,2</b>	<b>0,2</b>	<b>0,2</b>	<b>0,2</b>	<b>0,2</b>	<b>0,2</b>	<b>0,2</b>	<b>2. Import tax</b>
<b>3. Impuesto general a las ventas (IGV) 2/</b>	<b>8,7</b>	<b>7,6</b>	<b>8,0</b>	<b>7,8</b>	<b>8,0</b>	<b>8,3</b>	<b>7,4</b>	<b>7,7</b>	<b>7,8</b>	<b>7,8</b>	<b>8,5</b>	<b>3. Value-Added tax</b>
- Interno	5,3	4,5	4,7	4,5	4,7	5,1	4,2	4,5	4,5	4,6	5,1	- Domestic
- Importaciones	3,4	3,1	3,3	3,3	3,3	3,3	3,1	3,2	3,2	3,2	3,4	- Imports
<b>4. Impuesto selectivo al consumo (ISC)</b>	<b>1,0</b>	<b>0,9</b>	<b>0,9</b>	<b>0,9</b>	<b>0,9</b>	<b>1,0</b>	<b>0,8</b>	<b>0,9</b>	<b>0,9</b>	<b>0,9</b>	<b>0,9</b>	<b>4. Excise tax</b>
- Combustibles	0,4	0,4	0,4	0,4	0,4	0,4	0,3	0,4	0,4	0,4	0,3	- Fuels
- Otros	0,6	0,5	0,5	0,5	0,5	0,6	0,5	0,5	0,5	0,5	0,6	- Other
<b>5. Otros ingresos tributarios</b>	<b>0,7</b>	<b>1,6</b>	<b>1,4</b>	<b>1,3</b>	<b>1,3</b>	<b>0,6</b>	<b>1,6</b>	<b>1,3</b>	<b>1,4</b>	<b>1,2</b>	<b>0,8</b>	<b>5. Other tax revenue</b>
<b>6. Devoluciones de impuestos</b>	<b>-2,7</b>	<b>-2,7</b>	<b>-2,4</b>	<b>-2,2</b>	<b>-2,5</b>	<b>-3,1</b>	<b>-2,6</b>	<b>-2,4</b>	<b>-1,8</b>	<b>-2,5</b>	<b>-2,4</b>	<b>6. Tax refund</b>
<b>Ingresos tributarios de los Gobiernos Locales</b>	<b>0,6</b>	<b>0,4</b>	<b>0,4</b>	<b>0,4</b>	<b>0,4</b>	<b>0,6</b>	<b>0,4</b>	<b>0,3</b>	<b>0,4</b>	<b>0,4</b>	<b>0,6</b>	<b>Tax revenues of the Local Government</b>
<b><u>II. INGRESOS NO TRIBUTARIOS</u></b>	<b><u>4.6</u></b>	<b><u>5.0</u></b>	<b><u>4.4</u></b>	<b><u>4.3</u></b>	<b><u>4.6</u></b>	<b><u>5.8</u></b>	<b><u>4.9</u></b>	<b><u>4.2</u></b>	<b><u>4.2</u></b>	<b><u>4.7</u></b>	<b><u>5.1</u></b>	<b><u>II. NON-TAX REVENUE</u></b>
<b><u>III. TOTAL INGRESOS CORRIENTES (I+II)</u></b>	<b><u>20.5</u></b>	<b><u>19.3</u></b>	<b><u>17.2</u></b>	<b><u>17.5</u></b>	<b><u>18.6</u></b>	<b><u>20.0</u></b>	<b><u>17.8</u></b>	<b><u>16.4</u></b>	<b><u>18.1</u></b>	<b><u>18.0</u></b>	<b><u>20.5</u></b>	<b><u>III. CURRENT REVENUES (I+II)</u></b>

1/ Preliminar. Información actualizada con datos al 18 de mayo de 2018 en la Nota Semanal N° 19 (24 de mayo de 2018).

2/ Incluye los dos puntos porcentuales correspondientes al Impuesto de Promoción Municipal (IPM).

Fuente: MEF, BN y SUNAT.

Elaboración: Gerencia de Política Monetaria - Subgerencia de Política Económica

**INGRESOS CORRIENTES DEL GOBIERNO CENTRAL /**  
**CENTRAL GOVERNMENT CURRENT REVENUES**  
 (Porcentaje del PBI)<sup>1/2/3/</sup> / ((Percentage of GDP)<sup>1/2/3/</sup>)

	2016					2017					2018	
	I	II	III	IV	AÑO	I	II	III	IV	AÑO	I	
<b>I. INGRESOS TRIBUTARIOS</b>	<b>15.2</b>	<b>13.9</b>	<b>12.4</b>	<b>12.9</b>	<b>13.5</b>	<b>13.6</b>	<b>12.6</b>	<b>11.9</b>	<b>13.6</b>	<b>12.9</b>	<b>14.7</b>	<b>I. TAX REVENUE</b>
1. Impuestos a los ingresos	7,4	6,2	4,4	4,9	5,6	6,6	5,3	4,1	5,1	5,2	6,8	1. Income tax
- Personas Naturales	1,8	2,1	1,4	1,4	1,7	1,8	1,9	1,4	1,5	1,6	1,8	- Individual
- Personas Jurídicas	4,8	2,7	2,8	3,3	3,4	4,0	2,2	2,6	2,9	2,9	3,9	- Corporate
- Regularización	0,7	1,4	0,1	0,1	0,6	0,8	1,1	0,2	0,8	0,7	1,2	- Clearing
2. Impuestos a las importaciones	0,3	0,2	0,3	0,2	0,2	0,2	0,2	0,2	0,2	0,2	0,2	2. Import tax
3. Impuesto general a las ventas (IGV) 4/	8,7	7,6	8,0	7,8	8,0	8,3	7,4	7,7	7,8	7,8	8,5	3. Value-Added tax (IGV)
- Interno	5,3	4,5	4,7	4,5	4,7	5,1	4,2	4,5	4,5	4,6	5,1	- Domestic
- Importaciones	3,4	3,1	3,3	3,3	3,3	3,3	3,1	3,2	3,2	3,2	3,4	- Imports
4. Impuesto selectivo al consumo (ISC)	1,0	0,9	0,9	0,9	0,9	1,0	0,8	0,9	0,9	0,9	0,9	4. Excise tax (ISC)
- Combustibles	0,4	0,4	0,4	0,4	0,4	0,4	0,3	0,4	0,4	0,4	0,3	- Fuel
- Otros	0,6	0,5	0,5	0,5	0,5	0,6	0,5	0,5	0,5	0,5	0,6	- Others
5. Otros ingresos tributarios	0,7	1,6	1,4	1,3	1,3	0,6	1,6	1,3	1,4	1,2	0,8	5. Other tax revenue
6. Devoluciones 5/	-2,7	-2,7	-2,4	-2,2	-2,5	-3,0	-2,6	-2,4	-1,8	-2,5	-2,4	6. Tax refund 4/
<b>II. INGRESOS NO TRIBUTARIOS</b>	<b>1.7</b>	<b>1.9</b>	<b>1.6</b>	<b>1.6</b>	<b>1.7</b>	<b>3.0</b>	<b>2.1</b>	<b>1.5</b>	<b>1.6</b>	<b>2.0</b>	<b>2.2</b>	<b>II. NON-TAX REVENUE</b>
<b>III. TOTAL (I+ II)</b>	<b>16.9</b>	<b>15.8</b>	<b>14.0</b>	<b>14.5</b>	<b>15.3</b>	<b>16.6</b>	<b>14.7</b>	<b>13.4</b>	<b>15.2</b>	<b>15.0</b>	<b>16.9</b>	<b>III. TOTAL CURRENT REVENUE (I+ II)</b>

1/ Preliminar. Información actualizada con datos al 18 de mayo de 2018 en la Nota Semanal N° 19 (24 de mayo de 2018). Desde la edición N°19 de 2003 se incorpora mejoras metodológicas referidas al registro de las multas las que se incorporan a los ingresos tributarios (anteriormente no tributarios). Asimismo en relación al registro del gasto del gobierno central el que incorpora información procesada del Sistema Integrado de Administración Financiera. El calendario anual de publicación de estas estadísticas se presenta en la página vii de esta Nota.

2/ Debido al redondeo de los datos parciales, los totales pueden diferir de la suma de las partes.

3/ No Incluye donaciones de capital.

4/ Incluye los dos puntos porcentuales correspondientes al Impuesto de Promoción Municipal (IPM).

5/ A partir de la Nota Semanal N° 12 del 26 de marzo de 2010, se ha incorporado el cambio metodológico en el registro de las devoluciones de impuestos establecido por la SUNAT en la Nota Tributaria correspondiente a enero 2010 (publicada en marzo 2010 - página 14), según el cual se sustituyen las devoluciones registradas de acuerdo a su fecha de solicitud por las correspondientes a la fecha de emisión de las mismas.

Fuente: MEF, BN y SUNAT.

Elaboración: Gerencia de Política Monetaria - Subgerencia de Política Económica

**GASTOS NO FINANCIEROS DEL GOBIERNO GENERAL /  
NON-FINANCIAL EXPENDITURES OF THE GENERAL GOVERNMENT**

(Millones de soles) <sup>1/</sup> / (Millions of Soles) <sup>1/</sup>

	2016					2017					2018	
	I	II	III	IV	AÑO	I	II	III	IV	AÑO	I	
<b><u>I. GASTOS CORRIENTES</u></b>	<b><u>22 168</u></b>	<b><u>23 869</u></b>	<b><u>25 150</u></b>	<b><u>29 418</u></b>	<b><u>100 605</u></b>	<b><u>21 957</u></b>	<b><u>25 440</u></b>	<b><u>26 560</u></b>	<b><u>33 480</u></b>	<b><u>107 436</u></b>	<b><u>24 167</u></b>	<b>I. CURRENT EXPENDITURE</b>
<b>Remuneraciones</b>	<b>9 351</b>	<b>8 892</b>	<b>9 863</b>	<b>10 949</b>	<b>39 054</b>	<b>10 009</b>	<b>9 880</b>	<b>10 572</b>	<b>12 207</b>	<b>42 669</b>	<b>11 176</b>	<b>Wages and salaries</b>
Gobierno Nacional	5 888	5 438	5 990	6 652	23 967	6 270	5 939	6 392	6 978	25 579	6 591	National government
Gobiernos Regionales	2 925	2 958	3 322	3 729	12 935	3 188	3 433	3 617	4 686	14 924	3 976	Regional governments
Gobiernos Locales	538	495	551	567	2 152	551	509	563	543	2 166	609	Local governments
<b>Bienes y servicios 2/</b>	<b>8 148</b>	<b>10 009</b>	<b>9 892</b>	<b>12 569</b>	<b>40 617</b>	<b>7 301</b>	<b>9 873</b>	<b>10 381</b>	<b>14 359</b>	<b>41 915</b>	<b>7 901</b>	<b>Goods and services</b>
<i>Del cual: Mantenimiento</i>	<i>812</i>	<i>867</i>	<i>991</i>	<i>1 478</i>	<i>4 149</i>	<i>491</i>	<i>839</i>	<i>991</i>	<i>1 806</i>	<i>4 126</i>	<i>566</i>	<i>Of which: Maintenance</i>
Gobierno Nacional	5 840	6 824	6 678	8 649	27 990	4 907	6 614	7 059	9 946	28 525	5 415	National government
Gobiernos Regionales	733	1 202	1 242	1 706	4 883	719	1 162	1 288	2 097	5 266	686	Regional governments
Gobiernos Locales	1 575	1 983	1 971	2 215	7 744	1 676	2 097	2 034	2 317	8 124	1 800	Local governments
<b>Transferencias 3/</b>	<b>4 669</b>	<b>4 968</b>	<b>5 395</b>	<b>5 900</b>	<b>20 933</b>	<b>4 647</b>	<b>5 686</b>	<b>5 606</b>	<b>6 913</b>	<b>22 853</b>	<b>5 090</b>	<b>Transfers</b>
Gobierno Nacional	3 805	4 147	4 492	4 885	17 329	3 870	4 830	4 695	5 824	19 218	4 175	National government
Gobiernos Regionales	601	548	610	700	2 458	615	618	652	786	2 672	666	Regional governments
Gobiernos Locales	264	274	293	315	1 145	163	238	259	303	963	250	Local governments
<b><u>II. GASTO DE CAPITAL</u></b>	<b><u>4 910</u></b>	<b><u>6 769</u></b>	<b><u>7 963</u></b>	<b><u>11 048</u></b>	<b><u>30 690</u></b>	<b><u>5 514</u></b>	<b><u>6 595</u></b>	<b><u>8 646</u></b>	<b><u>12 322</u></b>	<b><u>33 076</u></b>	<b><u>5 116</u></b>	<b>II. CAPITAL EXPENDITURE</b>
<b>Formación bruta de capital</b>	<b>4 144</b>	<b>5 883</b>	<b>6 761</b>	<b>9 963</b>	<b>26 752</b>	<b>3 717</b>	<b>5 600</b>	<b>7 685</b>	<b>10 886</b>	<b>27 888</b>	<b>4 185</b>	<b>Gross capital formation</b>
Gobierno Nacional	1 657	2 104	2 393	3 257	9 411	1 190	1 896	2 623	3 872	9 581	1 491	National government
Gobiernos Regionales	780	1 332	1 421	2 136	5 669	758	1 234	1 486	2 350	5 827	716	Regional governments
Gobiernos Locales	1 707	2 447	2 946	4 570	11 671	1 769	2 470	3 576	4 665	12 480	1 979	Local governments
<b>Otros gastos de capital 3/</b>	<b>765</b>	<b>886</b>	<b>1 201</b>	<b>1 085</b>	<b>3 938</b>	<b>1 797</b>	<b>995</b>	<b>961</b>	<b>1 435</b>	<b>5 188</b>	<b>931</b>	<b>Others</b>
<b><u>III. GASTO NO FINANCIERO TOTAL (I + II)</u></b>	<b><u>27 078</u></b>	<b><u>30 638</u></b>	<b><u>33 112</u></b>	<b><u>40 467</u></b>	<b><u>131 295</u></b>	<b><u>27 471</u></b>	<b><u>32 034</u></b>	<b><u>35 205</u></b>	<b><u>45 801</u></b>	<b><u>140 512</u></b>	<b><u>29 283</u></b>	<b>III. NON-FINANCIAL EXPENDITURE (I+II)</b>
Gobierno Nacional	17 932	19 351	20 712	24 504	82 499	18 005	20 204	21 652	28 030	87 890	18 578	National government
Gobiernos Regionales	5 040	6 051	6 598	8 276	25 964	5 281	6 450	7 045	9 923	28 699	6 045	Regional governments
Gobiernos Locales	4 106	5 236	5 803	7 687	22 832	4 186	5 380	6 509	7 848	23 923	4 661	Local governments

1/ Preliminar. Información actualizada con datos al 18 de mayo de 2018 en la Nota Semanal N° 19 (24 de mayo de 2018).

2/ Neto de comisiones.

3/ Neto de transferencias intergubernamentales.

Fuente: MEF, BN, Sunat, Essalud, sociedades de beneficencia pública, gobiernos locales e instituciones públicas.

Elaboración: Gerencia de Política Monetaria - Subgerencia de Política Económica

**GASTOS DEL GOBIERNO CENTRAL /**  
**CENTRAL GOVERNMENT EXPENDITURES**  
**(Millones de Soles) <sup>1/2/</sup> / (Millions of Soles) <sup>1/2/</sup>**

	2016					2017					2018	
	I	II	III	IV	AÑO	I	II	III	IV	AÑO	I	
I. GASTOS NO FINANCIEROS	21 915	24 908	27 614	35 434	109 871	22 569	27 480	30 900	40 273	121 221	25 063	I. NON-FINANCIAL EXPENDITURE
1. Gastos corrientes	18 239	19 558	21 552	25 424	84 773	17 898	21 123	23 292	29 880	92 194	20 056	1. Current expenditure
a. Remuneraciones	7 467	7 239	7 995	8 864	31 564	7 954	8 153	8 574	10 076	34 757	9 098	a. Wages and salaries
b. Bienes y servicios	5 517	6 814	6 683	9 111	28 125	4 633	6 696	7 256	10 844	29 429	4 922	b. Goods and services
c. Transferencias	5 255	5 506	6 874	7 449	25 084	5 311	6 274	7 462	8 961	28 008	6 036	c. Transfers
- Pensiones	1 299	1 156	1 312	1 415	5 181	1 320	1 219	1 315	1 463	5 317	1 508	- Pensions
- ONP - Fonahpu	248	254	236	101	838	215	323	118	253	909	200	- ONP - Fonahpu
- Foncomun	1 281	1 042	1 155	1 265	4 743	1 186	1 110	1 218	1 307	4 822	1 467	- Foncomun
- Canon	380	369	1 491	369	2 609	396	321	1 792	402	2 910	434	- Royalties
- Otros	2 047	2 686	2 680	4 299	11 713	2 194	3 301	3 019	5 536	14 050	2 428	- Others
2. Gastos de capital	3 676	5 350	6 062	10 009	25 098	4 670	6 357	7 608	10 393	29 027	5 007	2. Capital expenditure
a. Formación bruta de capital	2 295	3 278	3 643	5 143	14 359	1 846	3 006	4 021	6 053	14 926	2 137	a. Gross capital formation
b. Otros	1 381	2 073	2 419	4 866	10 739	2 824	3 351	3 587	4 340	14 101	2 870	b. Others
II. INTERESES	2 370	876	2 537	885	6 667	2 903	805	3 196	778	7 682	3 748	II. INTEREST PAYMENTS
1. Deuda interna	1 631	132	1 828	154	3 746	2 011	104	2 512	109	4 736	2 901	1. Domestic debt
2. Deuda externa	738	743	708	731	2 921	892	701	684	669	2 946	847	2. Foreign debt
III. TOTAL (I+II)	24 285	25 784	30 151	36 319	116 538	25 472	28 285	34 095	41 051	128 904	28 811	III. TOTAL (I+II)
Nota: GASTOS NO FINANCIEROS NETO DE TRANSFERENCIAS A ENTIDADES PÚBLICAS	18 623	20 941	22 327	27 494	89 385	17 550	22 198	23 557	33 572	96 876	19 859	Note: NON-FINANCIAL EXPENDITURE NET OF TRANSFERS TO PUBLIC ENTITIES
GASTOS CORRIENTES TOTALES 3/	20 608	20 433	24 089	26 310	91 440	20 801	21 929	26 488	30 659	99 876	23 804	TOTAL CURRENT EXPENDITURE 3/

1/ Preliminar. Información actualizada con datos al 18 de mayo de 2018 en la Nota Semanal N° 19 (24 de mayo de 2018). Desde la edición N°19 de 2003 se incorpora mejoras metodológicas referidas al registro de las multas las que se incorporan a los ingresos tributarios (anteriormente no tributarios), asimismo en relación al registro del gasto del gobierno central el que incorpora información procesada del Sistema Integrado de Administración Financiera. El calendario anual de publicación de estas estadísticas se presenta en la página vii de esta Nota.

2/ Debido al redondeo de los datos parciales, los totales pueden diferir de la suma de las partes.

3/ Se obtiene de sumar los gastos corrientes no financieros más intereses.

Fuente: MEF y BN.

Elaboración: Gerencia de Política Monetaria - Subgerencia de Política Económica

**GASTOS NO FINANCIEROS DEL GOBIERNO GENERAL /  
NON-FINANCIAL EXPENDITURES OF THE GENERAL GOVERNMENT**

(Porcentaje del PBI) <sup>1/</sup> / (Percentage of GDP) <sup>1/</sup>

	2016					2017					2018	
	I	II	III	IV	AÑO	I	II	III	IV	AÑO	I	
<b><u>I. GASTOS CORRIENTES</u></b>	<b><u>14,5</u></b>	<b><u>14,6</u></b>	<b><u>15,0</u></b>	<b><u>16,7</u></b>	<b><u>15,3</u></b>	<b><u>13,5</u></b>	<b><u>14,7</u></b>	<b><u>14,9</u></b>	<b><u>17,9</u></b>	<b><u>15,3</u></b>	<b><u>14,0</u></b>	<b>I. CURRENT EXPENDITURE</b>
<b>Remuneraciones</b>	<b>6,1</b>	<b>5,4</b>	<b>5,9</b>	<b>6,2</b>	<b>5,9</b>	<b>6,1</b>	<b>5,7</b>	<b>5,9</b>	<b>6,5</b>	<b>6,1</b>	<b>6,5</b>	<b>Wages and salaries</b>
Gobierno Nacional	3,9	3,3	3,6	3,8	3,6	3,8	3,4	3,6	3,7	3,6	3,8	National government
Gobiernos Regionales	1,9	1,8	2,0	2,1	2,0	2,0	2,0	2,0	2,5	2,1	2,3	Regional governments
Gobiernos Locales	0,4	0,3	0,3	0,3	0,3	0,3	0,3	0,3	0,3	0,3	0,4	Local governments
<b>Bienes y servicios 2/</b>	<b>5,3</b>	<b>6,1</b>	<b>5,9</b>	<b>7,1</b>	<b>6,2</b>	<b>4,5</b>	<b>5,7</b>	<b>5,8</b>	<b>7,7</b>	<b>6,0</b>	<b>4,6</b>	<b>Goods and services</b>
<i>Del cual: Mantenimiento</i>	<i>0,5</i>	<i>0,5</i>	<i>0,6</i>	<i>0,8</i>	<i>0,6</i>	<i>0,3</i>	<i>0,5</i>	<i>0,6</i>	<i>1,0</i>	<i>0,6</i>	<i>0,3</i>	<i>Of which: Maintenance</i>
Gobierno Nacional	3,8	4,2	4,0	4,9	4,2	3,0	3,8	3,9	5,3	4,1	3,1	National government
Gobiernos Regionales	0,5	0,7	0,7	1,0	0,7	0,4	0,7	0,7	1,1	0,8	0,4	Regional governments
Gobiernos Locales	1,0	1,2	1,2	1,3	1,2	1,0	1,2	1,1	1,2	1,2	1,0	Local governments
<b>Transferencias 3/</b>	<b>3,1</b>	<b>3,0</b>	<b>3,2</b>	<b>3,4</b>	<b>3,2</b>	<b>2,9</b>	<b>3,3</b>	<b>3,1</b>	<b>3,7</b>	<b>3,3</b>	<b>3,0</b>	<b>Transfers</b>
Gobierno Nacional	2,5	2,5	2,7	2,8	2,6	2,4	2,8	2,6	3,1	2,7	2,4	National government
Gobiernos Regionales	0,4	0,3	0,4	0,4	0,4	0,4	0,4	0,4	0,4	0,4	0,4	Regional governments
Gobiernos Locales	0,2	0,2	0,2	0,2	0,2	0,1	0,1	0,1	0,2	0,1	0,1	Local governments
<b><u>II. GASTO DE CAPITAL</u></b>	<b><u>3,2</u></b>	<b><u>4,1</u></b>	<b><u>4,8</u></b>	<b><u>6,3</u></b>	<b><u>4,7</u></b>	<b><u>3,4</u></b>	<b><u>3,8</u></b>	<b><u>4,8</u></b>	<b><u>6,6</u></b>	<b><u>4,7</u></b>	<b><u>3,0</u></b>	<b>II. CAPITAL EXPENDITURE</b>
<b>Formación bruta de capital</b>	<b>2,7</b>	<b>3,6</b>	<b>4,0</b>	<b>5,7</b>	<b>4,1</b>	<b>2,3</b>	<b>3,2</b>	<b>4,3</b>	<b>5,8</b>	<b>4,0</b>	<b>2,4</b>	<b>Gross capital formation</b>
Gobierno Nacional	1,1	1,3	1,4	1,9	1,4	0,7	1,1	1,5	2,1	1,4	0,9	National government
Gobiernos Regionales	0,5	0,8	0,8	1,2	0,9	0,5	0,7	0,8	1,3	0,8	0,4	Regional governments
Gobiernos Locales	1,1	1,5	1,8	2,6	1,8	1,1	1,4	2,0	2,5	1,8	1,1	Local governments
<b>Otros gastos de capital 3/</b>	<b>0,5</b>	<b>0,5</b>	<b>0,7</b>	<b>0,6</b>	<b>0,6</b>	<b>1,1</b>	<b>0,6</b>	<b>0,5</b>	<b>0,8</b>	<b>0,7</b>	<b>0,5</b>	<b>Others</b>
<b><u>III. GASTO NO FINANCIERO TOTAL (I + II)</u></b>	<b><u>17,7</u></b>	<b><u>18,7</u></b>	<b><u>19,8</u></b>	<b><u>23,0</u></b>	<b><u>19,9</u></b>	<b><u>16,9</u></b>	<b><u>18,5</u></b>	<b><u>19,7</u></b>	<b><u>24,5</u></b>	<b><u>20,0</u></b>	<b><u>17,0</u></b>	<b>III. NON-FINANCIAL EXPENDITURE (I+II)</b>
Gobierno Nacional	11,7	11,8	12,4	13,9	12,5	11,0	11,7	12,1	15,0	12,5	10,8	National government
Gobiernos Regionales	3,3	3,7	3,9	4,7	3,9	3,2	3,7	3,9	5,3	4,1	3,5	Regional governments
Gobiernos Locales	2,7	3,2	3,5	4,4	3,5	2,6	3,1	3,6	4,2	3,4	2,7	Local governments

1/ Preliminar. Información actualizada con datos al 18 de mayo de 2018 en la Nota Semanal N° 19 (24 de mayo de 2018).

2/ Neto de comisiones.

3/ Neto de transferencias intergubernamentales.

Fuente: MEF, BN, Sunat, Essalud, sociedades de beneficencia pública, gobiernos locales e instituciones públicas.

Elaboración: Gerencia de Política Monetaria - Subgerencia de Política Económica

**GASTOS DEL GOBIERNO CENTRAL /**  
**CENTRAL GOVERNMENT EXPENDITURES**  
**(Porcentaje del PBI)<sup>1/2/</sup> / (Percentage of GDP)<sup>1/2/</sup>**

	2016					2017					2018	
	I	II	III	IV	AÑO	I	II	III	IV	AÑO	I	
I. GASTOS NO FINANCIEROS	14,3	15,2	16,5	20,1	16,7	13,8	15,9	17,3	21,6	17,3	14,5	I. NON-FINANCIAL EXPENDITURE
1. Gastos corrientes	11,9	12,0	12,9	14,5	12,9	11,0	12,2	13,0	16,0	13,1	11,6	1. Current expenditure
a. Remuneraciones	4,9	4,4	4,8	5,0	4,8	4,9	4,7	4,8	5,4	5,0	5,3	a. Wages and salaries
b. Bienes y servicios	3,6	4,2	4,0	5,2	4,3	2,8	3,9	4,1	5,8	4,2	2,8	b. Goods and services
c. Transferencias	3,4	3,4	4,1	4,2	3,8	3,3	3,6	4,2	4,8	4,0	3,5	c. Transfers
- Pensiones	0,8	0,7	0,8	0,8	0,8	0,8	0,7	0,7	0,8	0,8	0,9	- Pensions
- ONP - Fonahpu	0,2	0,2	0,1	0,1	0,1	0,1	0,2	0,1	0,1	0,1	0,1	- ONP - Fonahpu
- Foncomun	0,8	0,6	0,7	0,7	0,7	0,7	0,6	0,7	0,7	0,7	0,8	- Foncomun
- Canon	0,2	0,2	0,9	0,2	0,4	0,2	0,2	1,0	0,2	0,4	0,3	- Royalties
- Otros	1,3	1,6	1,6	2,4	1,8	1,3	1,9	1,7	3,0	2,0	1,4	- Others
2. Gastos de capital	2,4	3,3	3,6	5,7	3,8	2,9	3,7	4,3	5,6	4,1	2,9	2. Capital expenditure
a. Formación bruta de capital	1,5	2,0	2,2	2,9	2,2	1,1	1,7	2,2	3,2	2,1	1,2	a. Gross capital formation
b. Otros	0,9	1,3	1,4	2,8	1,6	1,7	1,9	2,0	2,3	2,0	1,7	b. Others
II. INTERESES	1,5	0,5	1,5	0,5	1,0	1,8	0,5	1,8	0,4	1,1	2,2	II. INTEREST PAYMENTS
1. Deuda interna	1,1	0,1	1,1	0,1	0,6	1,2	0,1	1,4	0,1	0,7	1,7	1. Domestic debt
2. Deuda externa	0,5	0,5	0,4	0,4	0,4	0,5	0,4	0,4	0,4	0,4	0,5	2. Foreign debt
III. TOTAL (I+II)	15,9	15,8	18,0	20,6	17,7	15,6	16,3	19,1	22,0	18,4	16,7	III. TOTAL (I+II)
Nota: GASTOS NO FINANCIEROS NETO DE TRANSFERENCIAS A ENTIDADES PÚBLICAS	12,2	12,8	13,3	15,6	13,5	10,8	12,8	13,2	18,0	13,8	11,5	Note: NON-FINANCIAL EXPENDITURE NET OF TRANSFERS TO PUBLIC ENTITIES
GASTOS CORRIENTES TOTALES 3/	13,5	12,5	14,4	15,0	13,9	12,8	12,7	14,8	16,4	14,2	13,8	TOTAL CURRENT EXPENDITURE 3/

1/ Preliminar. Información actualizada con datos al 18 de mayo de 2018 en la Nota Semanal N° 19 (24 de mayo de 2018). Desde la edición N°19 de 2003 se incorpora mejoras metodológicas referidas al registro de las multas las que se incorporan a los ingresos tributarios (anteriormente no tributarios), asimismo en relación al registro del gasto del gobierno central el que incorpora información procesada del Sistema Integrado de Administración Financiera. El calendario anual de publicación de estas estadísticas se presenta en la página vii de esta Nota.

2/ Debido al redondeo de los datos parciales, los totales pueden diferir de la suma de las partes.

3/ Se obtiene de sumar los gastos corrientes no financieros más intereses.

Fuente: MEF y BN.

Elaboración: Gerencia de Política Monetaria - Subgerencia de Política Económica



SALDO DE LA DEUDA PÚBLICA /  
PUBLIC DEBT STOCK(Millones de nuevos soles) <sup>1/</sup> / (Millions of nuevos soles) <sup>1/</sup>

	2016				2017				2018	
	I	II	III	IV	I	II	III	IV	I	
<b>DEUDA PÚBLICA</b>	<b>142 052</b>	<b>140 283</b>	<b>146 845</b>	<b>156 609</b>	<b>153 393</b>	<b>163 502</b>	<b>166 690</b>	<b>173 912</b>	<b>168 826</b>	<b>PUBLIC DEBT</b>
<b>I. DEUDA PÚBLICA EXTERNA 3/</b>	<b>70 856</b>	<b>68 927</b>	<b>71 035</b>	<b>68 057</b>	<b>65 440</b>	<b>70 793</b>	<b>61 720</b>	<b>61 163</b>	<b>61 298</b>	<b>I. FOREIGN PUBLIC DEBT 3/</b>
<b>CRÉDITOS</b>	<b>28 379</b>	<b>28 666</b>	<b>28 793</b>	<b>28 944</b>	<b>27 391</b>	<b>25 963</b>	<b>15 837</b>	<b>16 987</b>	<b>16 975</b>	<b>CREDITS</b>
Organismos Internacionales	21 325	21 025	21 743	22 591	21 570	21 255	12 626	12 510	12 362	Multilateral Organizations
Club de París	5 335	5 352	5 446	4 914	4 565	4 677	3 279	3 451	3 587	Paris Club
Proveedores	51	44	45	39	37	31	32	26	26	Suppliers
Banca Internacional	1 665	1 645	1 558	1 400	1 219	0	0	0	0	Commercial Banks
América Latina	2	0	0	0	0	0	0	0	0	Latin America
Otros bilaterales 4/	0	0	0	0	0	0	0	0	0	Other bilateral 4/
<b>BONOS</b>	<b>42 477</b>	<b>40 861</b>	<b>42 242</b>	<b>39 113</b>	<b>38 049</b>	<b>44 830</b>	<b>45 784</b>	<b>45 176</b>	<b>45 323</b>	<b>BONDS</b>
<b>II. DEUDA PÚBLICA INTERNA 5/</b>	<b>71 197</b>	<b>71 356</b>	<b>75 810</b>	<b>88 552</b>	<b>87 953</b>	<b>92 709</b>	<b>104 969</b>	<b>112 749</b>	<b>107 527</b>	<b>II. DOMESTIC PUBLIC DEBT 5/</b>
<b>1. LARGO PLAZO</b>	<b>65 400</b>	<b>67 128</b>	<b>69 194</b>	<b>77 690</b>	<b>82 744</b>	<b>86 424</b>	<b>97 265</b>	<b>98 466</b>	<b>99 140</b>	<b>1. LONG TERM</b>
<b>CRÉDITOS</b>	<b>5 371</b>	<b>5 621</b>	<b>5 137</b>	<b>5 383</b>	<b>5 523</b>	<b>5 637</b>	<b>3 566</b>	<b>3 640</b>	<b>3 653</b>	<b>CREDITS</b>
Créditos del Banco de la Nación 5a/	5 102	5 371	4 911	5 178	5 161	5 245	3 167	3 280	3 186	Credits from Banco de la Nación 5a/
1. Gobierno Nacional	5 081	5 345	4 888	5 156	5 139	5 218	3 135	3 237	3 152	1. National Government
2. Gobiernos Locales	13	18	16	14	15	20	24	35	27	2. Local Governments
3. Empresas Públicas No financieras	8	8	8	8	8	7	7	7	7	
Créditos de la Banca Comercial	269	250	225	205	362	392	399	360	468	Credits from Banca Comercial
1. Gobierno Nacional	0	0	0	0	0	0	0	0	0	1. National Government
2. Gobiernos Regionales	4	4	3	3	3	2	16	16	0	2. Regional Government
3. Gobiernos Locales	264	245	222	198	356	387	381	343	467	3. Local Government
4. Empresas Públicas No Financieras	1	1	1	4	3	3	2	1	1	4. State owned Enterprises
<b>BONOS</b>	<b>60 029</b>	<b>61 507</b>	<b>64 057</b>	<b>72 307</b>	<b>77 221</b>	<b>80 787</b>	<b>93 699</b>	<b>94 826</b>	<b>95 487</b>	<b>BONDS</b>
Bonos del Tesoro Público	60 029	61 507	64 057	72 307	77 221	80 787	93 699	94 826	95 487	Treasury Bonds
1. Bonos de Capitalización BCRP	921	921	704	704	704	645	645	645	645	1. BCRP Capitalization Bonds
2. Bonos de Apoyo Sistema Financiero	0	0	0	0	0	0	0	0	0	2. Financial System Support Bonds
- Bonos de liquidez	0	0	0	0	0	0	0	0	0	- Liquidity Bonds
- Suscripción temporal de acciones	0	0	0	0	0	0	0	0	0	- Temporal Subscription of Stocks
- Canje temporal de cartera	0	0	0	0	0	0	0	0	0	- Temporal Portfolio Exchange
- Programas RFA y FOPE	0	0	0	0	0	0	0	0	0	- RFA and FOPE Programs
- Consolidación del sistema financiero	0	0	0	0	0	0	0	0	0	- Financial System Consolidation
3. Bonos por canje de deuda pública 6/	1 166	1 020	1 020	1 020	1 020	770	770	770	770	3. Debt Exchange Bonds 6/
4. Bonos Soberanos	51 200	52 923	55 770	64 116	69 064	73 193	86 203	87 506	88 658	4. Sovereign Bonds
5. Bonos Caja de Pensiones Militar-Policial	0	0	0	0	0	0	0	0	0	5. Caja de Pensiones Militar-Policial
6. Bonos de Reconocimiento 5b/	6 741	6 642	6 563	6 467	6 432	6 179	6 082	5 906	5 414	6. Pension Recognition Bonds 5b/
Bonos de la Municipalidad de Lima	0	0	0	0	0	0	0	0	0	Lima Municipal Bonds
Bonos de Empresas Públicas No Financieras	0	0	0	0	0	0	0	0	0	State owned Enterprises Bonds
<b>2. CORTO PLAZO</b>	<b>5 796</b>	<b>4 228</b>	<b>6 616</b>	<b>10 862</b>	<b>5 209</b>	<b>6 285</b>	<b>7 704</b>	<b>14 283</b>	<b>8 387</b>	<b>2. SHORT TERM</b>
<b>CRÉDITOS</b>	<b>4 382</b>	<b>2 390</b>	<b>4 616</b>	<b>9 377</b>	<b>3 089</b>	<b>4 039</b>	<b>5 406</b>	<b>11 792</b>	<b>6 609</b>	<b>CREDITS</b>
Tesoro Público	2 759	2 187	1 885	6 126	1 974	1 935	2 766	7 846	1 911	Public Treasury
1. Créditos del Banco de la Nación 7/	0	0	0	0	0	0	0	0	0	1. Credits from Banco de la Nación 7/
2. Obligaciones Pendientes de cobro (Flotante) 5c/	2 759	2 187	1 885	6 126	1 974	1 935	2 766	7 846	1 911	2. Floating Debt 5c/
Gobiernos Regionales	3	1	0	0	0	0	0	0	0	Regional Government
Gobiernos Locales	88	65	50	92	25	13	22	15	52	Local Government
Empresas Públicas No Financieras	1 533	137	2 680	3 159	1 090	2 091	2 618	3 931	3 646	State owned Enterprises
Con Banco Nación	0	0	0	200	200	200	200	0	0	Credits from Banco de la Nación
Con Banca Comercial y otros	1 533	137	2 680	2 959	890	1 891	2 418	3 931	3 646	Credits from Banca Comercial
<b>LETRAS</b>	<b>1 414</b>	<b>1 838</b>	<b>2 000</b>	<b>1 485</b>	<b>2 120</b>	<b>2 246</b>	<b>2 297</b>	<b>2 491</b>	<b>2 778</b>	<b>BILLS</b>
Tesoro Público	1 414	1 838	2 000	1 485	2 120	2 246	2 297	2 491	2 778	Treasury Bills
<b>NOTA:</b>										<b>NOTE:</b>
Obligaciones por Asociaciones Público Privadas 8/	4 349	4 144	4 276	4 049	3 913	3 744	3 761	3 549	3 533	PPP Liabilities 8/
Fondo de Estabilización de Precios de Combustibles	7	180	224	93	194	126	215	441	559	Fuel Prices Stabilization Fund
Deuda Externa: COFIDE, Mivivienda y Bco.Agrario	12 430	12 241	11 994	11 782	12 607	12 449	12 527	12 419	12 390	COFIDE, Mivivienda and Agrarian Bank External Debt
Deuda Interna de Largo Plazo de COFIDE	529	643	951	1 450	1 449	1 446	1 445	1 445	1 445	COFIDE Long Term Domestic Debt
Deuda Neta del Sector Público no financiero	31 512	28 127	33 626	44 960	41 403	44 074	54 298	66 497	63 861	Net Debt
<b>Tenencia de Bonos Globales y Soberanos</b>	<b>93 678</b>	<b>93 784</b>	<b>98 012</b>	<b>103 228</b>	<b>107 113</b>	<b>118 024</b>	<b>131 986</b>	<b>132 681</b>	<b>133 981</b>	<b>Bond holdings</b>
Residentes	39 584	40 910	38 321	44 471	46 983	47 248	51 086	54 315	60 393	Resident
No Residentes	54 094	52 874	59 691	58 757	60 130	70 776	80 900	78 366	73 587	Non-resident
<b>Bonos Soberanos</b>	<b>51 200</b>	<b>52 923</b>	<b>55 770</b>	<b>64 116</b>	<b>69 064</b>	<b>73 193</b>	<b>86 203</b>	<b>87 506</b>	<b>88 658</b>	<b>Sovereign Bonds</b>
Residentes	33 943	35 465	35 260	40 363	41 562	41 953	46 052	48 910	54 724	Resident
No Residentes	17 257	17 458	20 510	23 753	27 502	31 240	40 151	38 596	33 934	Non-resident
<b>Bonos Globales</b>	<b>42 477</b>	<b>40 861</b>	<b>42 242</b>	<b>39 113</b>	<b>38 049</b>	<b>44 830</b>	<b>45 784</b>	<b>45 176</b>	<b>45 323</b>	<b>Global Bonds</b>
Residentes	5 940	5 446	4 062	4 108	5 131	5 294	5 034	5 406	5 689	Resident
No Residentes	36 537	35 415	38 180	35 005	32 918	39 536	40 749	39 770	39 653	Non-resident

<sup>1/</sup> Preliminar. Información actualizada con datos al 18 de mayo de 2018 en la Nota Semanal N° 19 (24 de mayo de 2018). El calendario anual de publicación de estas estadísticas se presenta en la página vii de esta Nota.

<sup>2/</sup> Los Bonos son clasificados de acuerdo al mercado donde fueron emitidos. Los Bonos Brady y Globales, emitidos en el exterior, son parte de la deuda pública externa, incluyendo aquellos adquiridos por residentes.

<sup>3/</sup> Los Bonos Soberanos emitidos en el mercado interno incluyen los adquiridos por no residentes.

<sup>4/</sup> Considera la deuda de mediano y largo plazo, excluye préstamos de apoyo a la balanza de pagos.

<sup>5/</sup> Considera con países de Europa del Este, Rusia (ex socialistas) y República Popular China. El deudor fue COFIDE hasta setiembre 2014.

<sup>6/</sup> Consolida la deuda interna entre entidades del gobierno. 5a/ Incluye los créditos al gobierno nacional y subnacional (regionales y locales). 5b/ Registra el saldo adeudado por Bonos de Reconocimiento en términos de su valor actualizado por la inflación ejecutada (la ONP usa la metodología de valor actuarial: cada Bono es llevado al vencimiento y luego es descontado con una tasa de inflación esperada). 5c/ Incluye las obligaciones pendientes de ejecución del gasto devengado y de la devolución de impuestos.

<sup>7/</sup> D.U. N° 088-09 (hasta el 2006), D.S. N° 002-2007-EP (desde el 2007).

<sup>8/</sup> Incluye el estregro del Tesoro Público y el crédito de corto plazo al Instituto Nacional de Defensa Civil. Hasta el 2006.

<sup>9/</sup> Corresponde al valor nominal neto de las amortizaciones de los Certificados de Reconocimiento de los Derechos del Pago Anual por Obras (CRPAOs).

<sup>9/</sup> A partir de diciembre del 2009 se incluye los activos de EsSalud y FCR, que tienen invertidos en entidades no financieras.

Fuente: MEF, Banco de la Nación, Ministerio de Transportes y Comunicaciones, ONP y COFIDE.

Elaboración: Gerencia de Política Monetaria - Subgerencia de Política Económica.

# SALDO DE LA DEUDA PÚBLICA / PUBLIC DEBT STOCK

(Porcentaje del PBI) <sup>1/</sup> / (Percentage of GDP) <sup>1/</sup>

	2016				2017				2018	
	I	II	III	IV	I	II	III	IV	I	
<b>DEUDA PÚBLICA</b>	<b>22.7</b>	<b>22.1</b>	<b>22.7</b>	<b>23.7</b>	<b>22.9</b>	<b>24.1</b>	<b>24.1</b>	<b>24.8</b>	<b>23.7</b>	<b>PUBLIC DEBT</b>
<b>I. DEUDA PÚBLICA EXTERNA 3/</b>	<b>11.3</b>	<b>10.9</b>	<b>11.0</b>	<b>10.3</b>	<b>9.8</b>	<b>10.4</b>	<b>8.9</b>	<b>8.7</b>	<b>8.6</b>	<b>I. FOREIGN PUBLIC DEBT 3/</b>
CRÉDITOS	4.5	4.4	4.4	4.4	4.1	3.8	2.3	2.3	2.2	CREDITS
Organismos Internacionales	3.4	3.3	3.4	3.4	3.2	3.1	1.8	1.8	1.7	Multilateral Organizations
Club de París	0.9	0.8	0.8	0.7	0.7	0.7	0.5	0.5	0.5	Paris Club
Proveedores	0.0	0.0	0.0	0.0	0.0	0.0	0.0	0.0	0.0	Suppliers
Banca Internacional	0.3	0.3	0.2	0.2	0.2	0.0	0.0	0.0	0.0	Commercial Banks
América Latina	0.0	0.0	0.0	0.0	0.0	0.0	0.0	0.0	0.0	Latin America
Otros bilaterales 4/	0.0	0.0	0.0	0.0	0.0	0.0	0.0	0.0	0.0	Other bilateral 4/
BONOS	6.8	6.4	6.5	5.9	5.7	6.6	6.6	6.4	6.4	BONDS
<b>II. DEUDA PÚBLICA INTERNA 5/</b>	<b>11.4</b>	<b>11.2</b>	<b>11.7</b>	<b>13.4</b>	<b>13.1</b>	<b>13.6</b>	<b>15.2</b>	<b>16.1</b>	<b>15.1</b>	<b>II. DOMESTIC PUBLIC DEBT 5/</b>
<b>1. LARGO PLAZO</b>	<b>10.5</b>	<b>10.6</b>	<b>10.7</b>	<b>11.8</b>	<b>12.3</b>	<b>12.7</b>	<b>14.1</b>	<b>14.0</b>	<b>13.9</b>	<b>1. LONG TERM</b>
CRÉDITOS	0.9	0.9	0.8	0.8	0.8	0.8	0.5	0.5	0.5	CREDITS
Créditos del Banco de la Nación 5a/	0.8	0.8	0.8	0.8	0.8	0.8	0.5	0.5	0.4	Credits from Banco de la Nación 5a/
1. Gobierno Nacional	0.1	0.1	0.1	0.1	0.1	0.1	0.1	0.1	0.1	1. National Government
2. Gobiernos Locales	0.0	0.0	0.0	0.0	0.0	0.0	0.0	0.0	0.0	2. Local Governments
3. Empresas Públicas No financieras	0.0	0.0	0.0	0.0	0.0	0.0	0.0	0.0	0.0	Credits from COFIDE
Créditos de la Banca Comercial	0.0	0.0	0.0	0.0	0.1	0.1	0.1	0.1	0.1	Créditos de la Banca Comercial
1. Gobierno Nacional	0.0	0.0	0.0	0.0	0.0	0.0	0.0	0.0	0.0	1. National Government
2. Gobiernos Regionales	0.0	0.0	0.0	0.0	0.0	0.0	0.0	0.0	0.0	2. Regional Government
3. Gobiernos Locales	0.0	0.0	0.0	0.0	0.1	0.1	0.1	0.0	0.1	3. Local Government
4. Empresas Públicas	0.0	0.0	0.0	0.0	0.0	0.0	0.0	0.0	0.0	4. State owned corporations
BONOS	9.6	9.7	9.9	11.0	11.5	11.9	13.6	13.5	13.4	BONDS
Bonos del Tesoro Público	9.6	9.7	9.9	11.0	11.5	11.9	13.6	13.5	13.4	Treasury Bonds
1. Bonos de Capitalización BCRP	0.1	0.1	0.1	0.1	0.1	0.1	0.1	0.1	0.1	1. BCRP Capitalization Bonds
2. Bonos de Apoyo Sistema Financiero	0.0	0.0	0.0	0.0	0.0	0.0	0.0	0.0	0.0	2. Financial System Support Bonds
- Bonos de liquidez	0.0	0.0	0.0	0.0	0.0	0.0	0.0	0.0	0.0	- Liquidity Bonds
- Suscripción temporal de acciones	0.0	0.0	0.0	0.0	0.0	0.0	0.0	0.0	0.0	- Temporal Subscription of Stocks
- Canje temporal de cartera	0.0	0.0	0.0	0.0	0.0	0.0	0.0	0.0	0.0	- Temporal Portfolio Exchange
- Programas RFA y FOPE	0.0	0.0	0.0	0.0	0.0	0.0	0.0	0.0	0.0	- RFA and FOPE Programs
- Consolidación del sistema financiero	0.0	0.0	0.0	0.0	0.0	0.0	0.0	0.0	0.0	- Financial System Consolidation
3. Bonos por canje de deuda pública 6/	0.2	0.2	0.2	0.2	0.2	0.1	0.1	0.1	0.1	3. Debt Exchange Bonds 6/
4. Bonos Soberanos	8.2	8.3	8.6	9.7	10.3	10.8	12.5	12.5	12.5	4. Sovereign Bonds
5. Bonos Caja de Pensiones Militar-Policial	0.0	0.0	0.0	0.0	0.0	0.0	0.0	0.0	0.0	5. Caja de Pensiones Militar-Policial Bonds
6. Bonos de Reconocimiento 5b/	1.1	1.0	1.0	1.0	1.0	0.9	0.9	0.8	0.8	6. Pension Recognition Bonds 5b/
Bonos de la Municipalidad de Lima	0.0	0.0	0.0	0.0	0.0	0.0	0.0	0.0	0.0	Lima Municipal Bonds
Bonos de Empresas Públicas No Financieras	0.0	0.0	0.0	0.0	0.0	0.0	0.0	0.0	0.0	State owned Corporations Bonds
<b>2. CORTO PLAZO</b>	<b>0.9</b>	<b>0.7</b>	<b>1.0</b>	<b>1.6</b>	<b>0.8</b>	<b>0.9</b>	<b>1.1</b>	<b>2.0</b>	<b>1.2</b>	<b>2. SHORT TERM</b>
CRÉDITOS	0.7	0.4	0.7	1.4	0.5	0.6	0.8	1.7	0.8	CREDITS
Tesoro Público	0.4	0.3	0.3	0.9	0.3	0.3	0.4	1.1	0.3	Public Treasury
1. Créditos del Banco de la Nación 7/	0.0	0.0	0.0	0.0	0.0	0.0	0.0	0.0	0.0	1. Credits from Banco de la Nación 7/
2. Obligaciones Pendientes de cobro (Flotante) 5c/	0.4	0.3	0.3	0.9	0.3	0.3	0.4	1.1	0.3	2. Floating Debt 5c/
Gobiernos Regionales	0.0	0.0	0.0	0.0	0.0	0.0	0.0	0.0	0.0	Regional Government
Gobiernos Locales	0.0	0.0	0.0	0.0	0.0	0.0	0.0	0.0	0.0	Local Government
Empresas Públicas No Financieras	0.2	0.0	0.4	0.5	0.2	0.3	0.4	0.6	0.5	State owned Enterprises
Con Banco Nación	0.0	0.0	0.0	0.0	0.0	0.0	0.0	0.0	0.0	Credits from Banco de la Nación
Con Banca Comercial y otros	0.2	0.0	0.4	0.4	0.1	0.3	0.4	0.6	0.5	Crédits from Banca Comercial
LETRAS	0.2	0.3	0.3	0.2	0.3	0.3	0.3	0.4	0.4	BILLS
Tesoro Público	0.2	0.3	0.3	0.2	0.3	0.3	0.3	0.4	0.4	Treasury Bills
NOTA:										NOTE:
Obligaciones por Asociaciones Públicas Privadas 8/	0.7	0.7	0.7	0.6	0.6	0.6	0.5	0.5	0.5	PPP Liabilities 8/
Fondo de Estabilización de Precios de Combustibles	0.0	0.0	0.0	0.0	0.0	0.0	0.0	0.1	0.1	Fuel Prices Stabilization Fund
Deuda Externa: COFIDE, Mivivienda y Bco.Agrario	2.0	1.9	1.8	1.8	1.9	1.8	1.8	1.8	1.7	COFIDE, Mivivienda and Agrarian Bank External Debt
Deuda Interna de Largo Plazo de COFIDE	0.1	0.1	0.1	0.2	0.2	0.2	0.2	0.2	0.2	COFIDE, Long Term Domestic Debt
Deuda Neta del Sector Público no Financiero	5.0	4.4	5.2	6.8	6.2	6.5	7.9	9.5	9.0	Net Debt
Tenencia de Bonos Globales y Soberanos	15.0	14.8	15.1	15.6	16.0	17.4	19.1	18.9	18.8	Bond holdings
Residentes	6.3	6.4	6.1	6.7	7.0	7.0	7.4	7.7	8.5	Resident
No Residentes	8.7	8.3	9.1	8.9	9.0	10.4	11.7	11.2	10.3	Non-resident
Bonos Soberanos	8.2	8.3	8.6	9.7	10.3	10.8	12.5	12.5	12.5	Sovereign Bonds
Residentes	5.4	5.6	5.4	6.1	6.2	6.2	6.7	7.0	7.7	Resident
No Residentes	2.8	2.7	3.2	3.6	4.1	4.6	5.8	5.5	4.8	Non-resident
Bonos Globales	6.8	6.4	6.5	5.9	5.7	6.6	6.6	6.4	6.4	Global Bonds
Residentes	0.9	0.9	0.6	0.6	0.8	0.8	0.7	0.8	0.8	Resident
No Residentes	5.9	5.6	5.9	5.3	4.9	5.8	5.9	5.7	5.6	Non-resident

1/ Preliminar. Información actualizada con datos al 18 de mayo de 2018 en la Nota Semanal N° 19 (24 de mayo de 2018). El calendario anual de publicación de estas estadísticas se presenta en la página vii de esta Nota.

2/ Los Bonos son clasificados de acuerdo al mercado donde fueron emitidos. Los Bonos Brady y Globales, emitidos en el exterior, son parte de la deuda pública externa, incluyendo aquellos adquiridos por residentes.

3/ Considera la deuda de mediano y largo plazo, excluye préstamos de apoyo a la balanza de pagos.

4/ Deuda con países de Europa del Este, Rusia (ex socialistas) y República Popular China. El deudor fue COFIDE hasta setiembre 2014.

5/ Consolida la deuda interna entre entidades del gobierno. 5a/ Incluye los créditos al gobierno nacional y subnacional (regionales y locales). 5b/ Registra el saldo adeudado por Bonos de Reconocimiento en términos de su valor actualizado por la inflación ejecutada (la ONP usa la metodología de valor actuarial: cada Bono es llevado al vencimiento y luego es descontado con una tasa de inflación esperada). 5c/ Incluye las obligaciones pendientes de ejecución del gasto devengado y de la devolución de impuestos.

6/ D.U. N° 088-99 (hasta el 2006), D.S. N° 002-2007-EP (desde el 2007).

7/ Incluye el subregistro del Tesoro Público y el crédito de corto plazo al Instituto Nacional de Defensa Civil. Hasta el 2008.

8/ Corresponde al valor nominal neto de las amortizaciones de los Certificados de Reconocimiento de los Derechos del Pago Anual por Obras (CRPAOs).

9/ A partir del IVT del 2009 se incluye los activos de EsSalud y FCR, que tienen invertidos en entidades no financieras.

Fuente: MEF (Dirección Nacional de Endeudamiento Público), Banco de la Nación, Ministerio de Transportes y Comunicaciones, ONP y COFIDE.

Elaboración: Gerencia de Política Monetaria - Subgerencia de Política Económica.

**COEFICIENTES DE MONETIZACIÓN Y CRÉDITO AL SECTOR PRIVADO /  
MONETIZATION AND CREDIT TO THE PRIVATE SECTOR COEFFICIENTS**

(Porcentajes del PBI)<sup>1/ 2/ 3/</sup> / (As percentage of GDP)<sup>1/ 2/ 3/</sup>

	CIRCULANTE	EMISIÓN PRIMARIA	DINERO	CUASIDINERO EN MONEDA NACIONAL	LIQUIDEZ BROAD MONEY		CRÉDITO AL SECTOR PRIVADO CREDIT TO THE PRIVATE SECTOR			
	CURRENCY	MONETARY BASE	MONEY	QUASI-MONEY IN DOMESTIC CURRENCY	MONEDA NACIONAL DOMESTIC CURRENCY	TOTAL	MONEDA NACIONAL DOMESTIC CURRENCY	MONEDA EXTRANJERA FOREIGN CURRENCY	TOTAL	
<b><u>2015</u></b>	<b><u>6.6</u></b>	<b><u>8.4</u></b>	<b><u>11.6</u></b>	<b><u>13.8</u></b>	<b><u>25.5</u></b>	<b><u>40.7</u></b>	<b><u>29.1</u></b>	<b><u>12.7</u></b>	<b><u>41.8</u></b>	<b><u>2015</u></b>
I	6,3	8,2	11,1	13,9	25,0	38,6	25,2	14,5	39,7	I
II	6,2	7,8	10,8	13,7	24,4	38,2	26,7	13,7	40,4	II
III	6,2	7,7	10,7	13,4	24,1	39,2	28,3	13,0	41,3	III
IV	6,6	8,4	11,6	13,8	25,5	40,7	29,1	12,7	41,8	IV
<b><u>2016</u></b>	<b><u>6.6</u></b>	<b><u>8.1</u></b>	<b><u>11.2</u></b>	<b><u>14.6</u></b>	<b><u>25.8</u></b>	<b><u>39.5</u></b>	<b><u>28.9</u></b>	<b><u>11.9</u></b>	<b><u>40.8</u></b>	<b><u>2016</u></b>
I	6,2	7,7	10,7	13,6	24,3	39,5	29,2	12,0	41,2	I
II	6,1	7,6	10,5	14,2	24,7	38,8	29,2	11,7	40,9	II
III	6,2	7,7	10,7	14,2	24,9	39,0	28,8	12,2	41,0	III
IV	6,6	8,1	11,2	14,6	25,8	39,5	28,9	11,9	40,8	IV
<b><u>2017</u></b>	<b><u>6.6</u></b>	<b><u>8.2</u></b>	<b><u>11.6</u></b>	<b><u>15.7</u></b>	<b><u>27.3</u></b>	<b><u>40.4</u></b>	<b><u>28.6</u></b>	<b><u>11.8</u></b>	<b><u>40.5</u></b>	<b><u>2017</u></b>
I	6,1	7,5	10,5	14,7	25,3	38,3	28,4	11,5	39,9	I
II	6,0	7,6	10,7	14,8	25,6	38,0	28,3	11,5	39,8	II
III	6,2	7,6	11,1	15,0	26,1	39,0	28,4	11,7	40,0	III
IV	6,6	8,2	11,6	15,7	27,3	40,4	28,6	11,8	40,5	IV
<b><u>2018</u></b>										<b><u>2018</u></b>
I	6,3	7,8	11,6	15,7	27,3	40,4	28,8	11,6	40,4	I

1/ Comprende las operaciones financieras que realizan las sociedades de depósito.

A partir de la Nota Semanal N° 11 (18 de marzo de 2011), los indicadores del crédito al sector privado incluyen los créditos de las sucursales en el exterior de las empresas bancarias locales. Asimismo, se consideran los agregados monetarios fin de período de cada trimestre.

El PBI corresponde a la suma de los últimos 4 trimestres.

Por su parte, a partir de la Nota Semanal N° 19 (24 de mayo de 2012), los datos desde enero de 2001 no incluyen los saldos de activos y pasivos de las entidades del sistema bancario en liquidación.

2/ La información de este cuadro se ha actualizado en la Nota Semanal N° 23 (21 de junio de 2018).

El calendario anual de publicación de estas estadísticas se presenta en la página vii de la presente Nota.

3/ Preliminar.

Elaboración: Gerencia de Información y Análisis Económico - Subgerencia de Estadísticas Macroeconómicas.

**LIQUIDEZ EN MONEDA NACIONAL, PBI NOMINAL, EMISIÓN PRIMARIA Y MULTIPLICADOR /  
BROAD MONEY IN DOMESTIC CURRENCY, GDP, MONETARY BASE AND MONEY MULTIPLIER**

(Tasa de variación promedio, porcentajes) <sup>1/ 2/ 3/ 4/</sup> / (Average growth rate, in percentage change) <sup>1/ 2/ 3/ 4/</sup>

	LIQUIDEZ EN MONEDA NACIONAL BROAD MONEY IN DOMESTIC CURRENCY		PBI NOMINAL NOMINAL GDP	CIRCULANTE PROMEDIO AVERAGE CURRENCY	EMISIÓN PRIMARIA PROMEDIO AVERAGE MONETARY BASE	MULTIPLICADOR PROMEDIO AVERAGE MONEY MULTIPLIER	
	PROMEDIO AVERAGE	VELOCIDAD VELOCITY					
<b><u>2015</u></b>	<b><u>6,3</u></b>	<b><u>0,0</u></b>	<b><u>6,3</u></b>	<b><u>7,8</u></b>	<b><u>-4,3</u></b>	<b><u>11,0</u></b>	<b><u>2015</u></b>
I	10,2	-5,0	4,6	10,8	-2,7	13,2	I
II	7,0	0,1	7,1	9,1	-4,8	12,4	II
III	4,0	1,8	5,8	6,6	-5,4	10,0	III
IV	4,1	3,2	7,4	5,0	-4,1	8,6	IV
<b><u>2016</u></b>	<b><u>7,3</u></b>	<b><u>0,3</u></b>	<b><u>7,7</u></b>	<b><u>5,7</u></b>	<b><u>4,3</u></b>	<b><u>2,9</u></b>	<b><u>2016</u></b>
I	2,8	5,4	8,4	4,3	0,1	2,7	I
II	5,9	0,8	6,8	4,9	3,9	2,0	II
III	10,5	-1,9	8,3	6,8	6,2	4,0	III
IV	10,1	-2,5	7,3	6,7	7,0	2,9	IV
<b><u>2017</u></b>	<b><u>11,2</u></b>	<b><u>-4,4</u></b>	<b><u>6,3</u></b>	<b><u>5,7</u></b>	<b><u>4,9</u></b>	<b><u>6,0</u></b>	<b><u>2017</u></b>
I	10,3	-3,4	6,6	5,5	4,6	5,4	I
II	11,2	-4,8	5,9	5,9	5,1	5,8	II
III	10,3	-3,2	6,8	5,1	4,6	5,5	III
IV	12,9	-6,0	6,1	6,3	5,3	7,2	IV
<b><u>2018</u></b>							<b><u>2018</u></b>
I	14,4	-7,3	6,1	8,5	8,4	5,6	I

1/ Comprende las operaciones financieras que realizan las sociedades de depósito. Las sociedades de depósitos son las instituciones financieras autorizadas a captar depósitos del público. La información de este cuadro se ha actualizado en el Nota Semanal N° 23 (21 de junio de 2018).

El calendario anual de publicación de estas estadísticas se presenta en la página vii de la presente Nota.

A partir de la Nota Semanal N° 16 (27 de abril de 2012), los datos desde enero de 2001 no incluyen los saldos de activos y pasivos de las entidades del sistema bancario en liquidación.

2/ Preliminar.

3/ Con respecto a similar período del año anterior.

**Elaboración:** Gerencia de Información y Análisis Económico - Subgerencia de Estadísticas Macroeconómicas.

**NOTAS / NOTES**

\* Las estadísticas monetarias están valuadas al tipo de cambio bancario promedio compra y venta de fin de período, publicado por la Superintendencia de Banca y Seguros.

Estos tipos de cambio son:

FECHA	S/ / US\$
2013 Dic.	2,80
2014 Dic.	2,98
2015 Dic.	3,41
2016 Ene.	3,47
Feb.	3,52
Mar.	3,33
Abr.	3,28
May.	3,37
Jun.	3,29
Jul.	3,36
Ago.	3,39
Set.	3,40
Oct.	3,36
Nov.	3,41
Dic.	3,36
2017 Ene.	3,28
Feb.	3,26
Mar.	3,25
Abr.	3,24
May.	3,27
Jun.	3,25
Jul.	3,24
Ago.	3,24
Set.	3,27
Oct.	3,25
Nov.	3,23
Dic.	3,24
2018 Ene.	3,22
Feb.	3,26
Mar.	3,23
Abr.	3,25
May.	3,27
Jun.	3,27
Jul.07	3,29

\* En algunos cuadros, debido al redondeo de los datos parciales, los totales pueden diferir de la suma de las partes.