



# Nota Semanal N° 28

---

- **Cuentas del Banco Central de Reserva del Perú**  
*22 de julio de 2015*
- **Sistema financiero**  
*Junio de 2015*
- **Tasas de interés y tipo de cambio**  
*21 de julio de 2015*

Lo invitamos a usar la  
versión electrónica de  
la Nota Semanal en:



<http://www.bcrp.gob.pe/publicaciones/nota-semanal.html>



Índice / Index	i
Calendario anual / Schedule of release for statistics of the weekly report	vii
Resumen Informativo / Weekly report	ix

## Estadísticas mensuales y semanales / Weekly and monthly statistics

<b>Cuentas monetarias / Monetary accounts</b>	
Cuadro 1	Cuentas monetarias de las sociedades de depósito / <i>Monetary accounts of the depository corporations</i> 1
Cuadro 2	Cuentas monetarias del BCRP / <i>Monetary accounts of the BCRP</i> 2
Anexo 2A	Cuentas Monetarias del Sistema Financiero / <i>Monetary accounts of the financial system</i> 2A
Anexo 2B	Cuentas Monetarias del Sistema Bancario / <i>Monetary accounts of the banking system</i> 2B
Anexo 2C	Cuentas Monetarias de Empresas Bancarias / <i>Monetary accounts of the commercial banks</i> 2C
Anexo 2D	Cuentas Monetarias de Banco de la Nación / <i>Monetary accounts of the Banco de la Nación</i> 2D
<b>Liquidez / Broad money</b>	
Cuadro 3	Liquidez de las sociedades de depósito / <i>Broad money of the depository corporations</i> 3
Anexo 3A	Liquidez del Sistema Financiero / <i>Liquidity of the financial system</i> 3A
Anexo 3B	Ahorro del Sistema Financiero / <i>Savings of the financial system</i> 3B
Anexo 3C	Evolución de Agregados Monetarios del Sistema Bancario (Fin de Periodo) / <i>Monetary aggregates of the banking system (end of period)</i> 3C
Anexo 3D	Evolución de Agregados Monetarios del Sistema Bancario (Promedio de Periodo) / <i>Monetary aggregates of the banking system (average)</i> 3D
Anexo 3E	Saldo de Obligaciones Internas de las Sociedades de Depósito en MN por Institución / <i>Domestic liabilities of the depository corporations in domestic currency by institution</i> 3E
Anexo 3F	Saldo de Obligaciones Internas de las Sociedades de Depósito en ME por Institución / <i>Domestic liabilities of the depository corporations in foreign currency by institution</i> 3F
Cuadro 4	Emisión primaria y multiplicador / <i>Monetary base and money multiplier</i> 4
<b>Crédito / Credit</b>	
Cuadro 5	Crédito de las sociedades de depósito al sector privado / <i>Credit of the depository corporations to the private sector</i> 5
Anexo 5A	Crédito del Sistema Financiero al Sector Privado Ajustado / <i>Adjusted credit of the financial system to the private sector</i> 5A
Anexo 5B	Crédito del Sistema Bancario al Sector Privado / <i>Banking system credit to the private sector</i> 5B
Cuadro 6	Crédito al sector privado de las sociedades de depósito, por tipo de crédito / <i>Credit to the private sector of the depository corporations by type of credit</i> 6
Cuadro 7	Crédito al sector privado de las sociedades de depósito, por tipo de crédito y por moneda / <i>Credit to the private sector of the depository corporations by type of credit and currency</i> 7A
Anexo 7A	Fuentes de crédito al sector privado de las empresas bancarias en MN / <i>Sources of credit to the private sector of the commercial banks in domestic currency</i> 7B
Anexo 7B	Fuentes de crédito al sector privado de las empresas bancarias en ME / <i>Sources of credit to the private sector of the commercial banks in foreign currency</i> 7C
Anexo 7C	Fuentes de crédito al sector privado de las empresas bancarias en MN, por institución / <i>Sources of credit to the private sector of the commercial banks in domestic currency by institution</i> 7D
Anexo 7D	Fuentes de crédito al sector privado de las empresas bancarias en ME, por institución / <i>Sources of credit to the private sector of the commercial banks in foreign currency by institution</i> 7E
Cuadro 8	Obligaciones de las sociedades de depósito con el sector público / <i>Liabilities of the depository corporations to the public sector</i> 8
Cuadro 9	Crédito neto al sector público de las sociedades de depósito / <i>Net credit to the public sector of the depository corporations</i> 9

<b>Operaciones del Banco Central de Reserva / Central bank operations</b>		
Cuadro 10	Distintos conceptos de la liquidez internacional del BCRP / <i>Concepts of BCRP international liquidity</i>	10
Cuadro 11	Fuentes de variación de la emisión primaria / <i>Sources of variation of the monetary base</i>	11
Cuadro 12	Fuentes de variación de las RIN del BCRP / <i>Sources of variation of the net international reserves of the BCRP</i>	12
Cuadro 13	Evolución del saldo de los Certificados de Depósito del BCRP / <i>Evolution of the balances of Certificates of Deposit of the BCRP</i>	13
Cuadro 14	Evolución de las tasas de interés de los Certificados de Depósito del BCRP / <i>Evolution of interest rates of Certificates of Deposit of the BCRP</i>	14
Cuadro 15	Situación de encaje de las empresas bancarias / <i>Banks reserve requirement position</i>	15
Cuadro 16	Situación de encaje, depósitos overnight, liquidez y tasas de interés por institución en moneda nacional / <i>Reserve position, overnight deposits, liquidity and interest rates by financial institutions in domestic currency</i>	16
Cuadro 17	Situación de encaje, depósitos overnight, liquidez y tasas de interés por institución en moneda extranjera / <i>Reserve position, overnight deposits, liquidity and interest rates by financial institutions in foreign currency</i>	17
Cuadro 18	Situación de encaje de las empresas bancarias (promedio diario) / <i>Reserve position of commercial banks (daily average)</i>	18
Cuadro 19	Indicadores de las empresas bancarias / <i>Commercial bank indicators</i>	19
<b>Tasas de Interés / Interest rates</b>		
Cuadro 20	Tasas de interés activas y pasivas promedio de las empresas bancarias en moneda nacional / <i>Average lending and deposit interest rates of commercial banks in domestic currency</i>	20
Cuadro 21	Tasas de interés activas y pasivas promedio de las empresas bancarias en moneda extranjera / <i>Average lending and deposit interest rates of commercial banks in foreign currency</i>	21
Cuadro 22	Tasas de interés activas promedio de las empresas bancarias por modalidad / <i>Average lending interest rates of commercial banks by type of credit</i>	22
Cuadro 23	Tasas de interés activas promedio de las cajas rurales de ahorro y crédito por modalidad / <i>Average lending interest rates of rural credit and savings institutions by type of credit</i>	23
Cuadro 24	Tasas de interés activas promedio de las cajas municipales de ahorro y crédito por modalidad / <i>Average lending interest rates of municipal credit and savings institutions by type of credit</i>	24
Cuadro 25	Tasas activas promedio en moneda nacional y extranjera / <i>Average interest rates in domestic and foreign currency</i>	25
<b>Sistema de Pagos / Payment system</b>		
Cuadro 26	Pagos a través del sistema LBTR, Sistema de liquidación multibancaria de valores y Cámara de compensación electrónica / <i>Payments through the rtgs system, multibank securities settlement system and electronic clearing house</i>	26
Cuadro 27	Cámara de compensación electrónica: Cheques recibidos y rechazados a nivel nacional / <i>Electronic clearing house: Checks received and refused nationwide</i>	27
Cuadro 28	Cámara de compensación electrónica: Cheques recibidos y rechazados, y transferencias de crédito en moneda nacional a nivel nacional / <i>Electronic clearing house: Checks received and refused, and transfers of credit in domestic currency nationwide</i>	28
Cuadro 29	Cámara de compensación electrónica: Cheques recibidos y rechazados, y transferencias de crédito en moneda extranjera a nivel nacional / <i>Electronic clearing house: Checks received and refused, and transfers of credit in foreign currency nationwide</i>	29
Cuadro 30	Sistema LBTR: Transferencias en moneda nacional y moneda extranjera / <i>RTGS system: Transfers in domestic and foreign currency</i>	30
Cuadro 31	Medios de pago distintos al efectivo, cajeros y banca virtual: Valor de las operaciones en moneda nacional a nivel nacional / <i>Cashless payment instruments, automatic teller machines, and virtual banking: Value of operations in domestic currency nationwide</i>	31

Cuadro 32	Medios de pago distintos al efectivo, cajeros y banca virtual: Número de operaciones en moneda nacional a nivel nacional / <i>Cashless payment instruments, automatic teller machines, and virtual banking: Number of operations in domestic currency nationwide</i>	32
Cuadro 33	Medios de pago distintos al efectivo, cajeros y banca virtual: Valor de las operaciones en moneda extranjera a nivel nacional / <i>Cashless payment instruments, automatic teller machines, and virtual banking: Value of operations in foreign currency nationwide</i>	33
Cuadro 34	Medios de pago distintos al efectivo, cajeros y banca virtual: Número de operaciones en moneda extranjera a nivel nacional / <i>Cashless payment instruments, automatic teller machines, and virtual banking: Number of operations in foreign currency nationwide</i>	34
<b>Mercado de capitales / Capital markets</b>		
Cuadro 35	Bonos / <i>Bonds</i>	35
Cuadro 36	Bonos del sector privado, por moneda y por plazo / <i>Bonds of the private sector, by currency and term</i>	36
Cuadro 37	Indicadores de riesgo para países emergentes: EMBIG. Diferencial de Rendimientos contra bonos del Tesoro de EUA / <i>Risk indicators for emerging countries: EMBIG. Stripped spread</i>	37
Cuadro 38	Bolsa de Valores de Lima / <i>Lima Stock Exchange</i>	38
Cuadro 39	Sistema privado de pensiones / <i>Private Pension System</i>	39
<b>Tipo de Cambio / Exchange rate</b>		
Cuadro 40	Tipo de cambio promedio del período / <i>Average exchange rate</i>	40
Cuadro 41	Tipo de cambio fin de período / <i>End of period exchange rate</i>	41
Cuadro 42	Tipo de cambio de las principales monedas (Datos promedio de período, unidades monetarias por US\$) / <i>Foreign exchange rates (Average of period, currency units per US dollar)</i>	42
Cuadro 43	Tipo de cambio de las principales monedas (Datos promedio de período, S/. por unidad monetaria) / <i>Foreign exchange rates (Average of period, S/. per currency units)</i>	43
Cuadro 44	Tipo de cambio nominal y real bilateral / <i>Nominal and bilateral real exchange rate</i>	44
Cuadro 45	Tipo de cambio nominal y real multilateral / <i>Nominal and multilateral real exchange rate</i>	45
Cuadro 46	Tipo de cambio real bilateral del Perú respecto a países latinoamericanos / <i>Peru - Latin America bilateral real exchange rate</i>	46
Cuadro 47	Operaciones en moneda extranjera de las empresas bancarias / <i>Foreign exchange transactions of commercial banks</i>	47
Cuadro 48	Forwards en moneda extranjera de las empresas bancarias / <i>Foreign exchange forwards of commercial banks</i>	48
<b>Inflación / Inflation</b>		
Cuadro 49	Índices de precios / <i>Price indexes</i>	49
Cuadro 50	Índice de precios al consumidor: clasificación sectorial / <i>Consumer price index: sectoral classification</i>	50
Cuadro 51	Índice de precios al consumidor: clasificación transables - no transables / <i>Consumer price index: Tradable - non tradable classification</i>	51
Cuadro 52	Índices de los principales precios y tarifas / <i>Main prices and rates indexes</i>	52
<b>Balanza Comercial / Trade balance</b>		
Cuadro 53	Balanza comercial / <i>Trade balance</i>	53
Cuadro 54	Exportaciones por grupo de productos / <i>Exports</i>	54
Cuadro 55	Exportaciones de productos tradicionales / <i>Traditional exports</i>	55
Cuadro 56	Exportaciones de productos no tradicionales / <i>Non-traditional exports</i>	56
Cuadro 57	Importaciones según uso o destino económico / <i>Imports</i>	57
Cuadro 58	Cotizaciones de productos / <i>Commodity prices</i>	58
Cuadro 59	Precios de productos sujetos al sistema de franjas de precios / <i>Prices subject to band prices regime</i>	59
Cuadro 60	Términos de intercambio de comercio exterior / <i>Terms of trade</i>	60
Cuadro 61	Convenio de pagos y créditos recíprocos de ALADI-Perú / <i>Agreement of payments and mutual credits of ALADI-Peru</i>	61

## Producción / Production

Cuadro 62	Producto bruto interno y demanda interna (variaciones porcentuales anualizadas) / <i>Gross domestic product and domestic demand (annual growth rates)</i>	62
Cuadro 63	Producto bruto interno y demanda interna (Año base 2007) / <i>Gross domestic product and domestic demand (Base: year 2007)</i>	63
Cuadro 64	Producción agropecuaria / <i>Agriculture and livestock production</i>	64
Cuadro 65	Producción pesquera / <i>Fishing production</i>	65
Cuadro 66	Producción minera e hidrocarburos / <i>Mining and fuel production</i>	66
Cuadro 67	Producción manufacturera (variaciones porcentuales) / <i>Manufacturing production (percentage changes)</i>	67
Cuadro 68	Producción manufacturera (índice base = 2007) / <i>Manufacturing production (index 2007=100)</i>	68
Cuadro 69	Indicadores indirectos de tasa de utilización de la capacidad instalada del sector manufacturero / <i>Rate of capital use of the manufacturing sector: Indirect indicators</i>	69

## Remuneraciones y Empleo / Salaries, wages and employment

Cuadro 70	Remuneraciones / <i>Salaries and wages</i>	70
Cuadro 71	Índices de empleo / <i>Employment indexes</i>	71
Cuadro 72	Índices de empleo urbano de principales ciudades en empresas de 10 y más trabajadores / <i>Main cities urban employment indexes for firms with 10 or more employees</i>	72
Cuadro 73	Empleo Mensual en Lima Metropolitana / <i>Monthly Employment in Metropolitan Lima</i>	73

## Sector Público / Public Sector

Cuadro 74:	Operaciones del Sector Público No Financiero (Millones de nuevos soles) / <i>Operations of the Non Financial Public Sector (Millions of nuevos soles)</i>	74
Cuadro 74A:	Operaciones del Gobierno Central (Millones de Nuevos Soles) / <i>Central Government operations (Millions of Nuevos Soles)</i>	74A
Cuadro 75:	Operaciones del Sector Público No Financiero (Millones de nuevos soles de 2007) / <i>Operations of the Non Financial Public Sector (Millions of nuevos soles of 2007)</i>	75
Cuadro 75A:	Operaciones del Gobierno Central en términos reales (Millones de Nuevos Soles de 2007) / <i>Central Government operations in real terms (Millions of Nuevos Soles of 2007)</i>	75A
Cuadro 76:	Ingresos corrientes del Gobierno General (Millones de nuevos soles) / <i>General Government current revenues (Millions of nuevos soles)</i>	76
Cuadro 76A:	Ingresos corrientes del Gobierno Central (Millones de Nuevos Soles) / <i>Central Government current revenues (Millions of Nuevos Soles)</i>	76A
Cuadro 77:	Ingresos corrientes del Gobierno General (Millones de nuevos soles de 2007) / <i>General Government current revenues (Millions of nuevos soles of 2007)</i>	77
Cuadro 77A:	Ingresos corrientes del Gobierno Central en términos reales (Millones de Nuevos Soles de 2007) / <i>Central Government current revenues in real terms (Millions of Nuevos Soles of 2007)</i>	77A
Cuadro 78:	Flujo de caja del Tesoro Público / <i>Public Treasury cash flow</i>	78
Cuadro 79:	Gastos no financieros del Gobierno General (Millones de nuevos soles) / <i>Non-financial expenditures of the General Government (Millions of Nuevos Soles)</i>	79
Cuadro 80:	Gastos no financieros del Gobierno General (Millones de nuevos soles de 2007) / <i>Non-financial expenditures of the General Government (Millions of Nuevos Soles of 2007)</i>	80

## Estadísticas trimestrales / Quarterly statistics

### Producto bruto interno / Gross domestic product

Cuadro 81	Flujos macroeconómicos / <i>Macroeconomic indicators</i>	81
Cuadro 82	Producto bruto interno (variaciones porcentuales anualizadas) / <i>Gross domestic product (annual growth rates)</i>	82
Cuadro 83	Producto bruto interno (índice base = 2007) / <i>Gross domestic product (index 2007=100)</i>	83
Cuadro 84	Producto bruto interno por tipo de gasto (variaciones porcentuales anualizadas y millones de nuevos soles a precios de 2007) / <i>Gross domestic product by type of expenditure (annual growth rates and millions of nuevos soles of 2007)</i>	84
Cuadro 85	Producto bruto interno por tipo de gasto (millones de nuevos soles y como porcentaje del PBI) / <i>Gross domestic product by type of expenditure (millions of nuevos soles and as percentage of GDP)</i>	85
Cuadro 86	Ingreso nacional disponible (variaciones porcentuales anualizadas y millones de nuevos soles a precios de 2007) / <i>Disposable national income (annual growth rates and millions of nuevos soles of 2007)</i>	86

<b>Balanza de Pagos / Balance of payments</b>		
Cuadro 87	Balanza de pagos (millones de US dólares) / <i>Balance of payments (millions of US dollars)</i>	87
Cuadro 88	Balanza de pagos (porcentaje del PBI) / <i>Balance of payments (percentage of GDP)</i>	88
Cuadro 89	Balanza comercial / <i>Trade balance</i>	89
Cuadro 90	Exportaciones por grupo de productos / <i>Exports</i>	90
Cuadro 91	Exportaciones de productos tradicionales / <i>Traditional exports</i>	91
Cuadro 92	Exportaciones de productos no tradicionales / <i>Non-traditional exports</i>	92
Cuadro 93	Importaciones según uso o destino económico / <i>Imports</i>	93
Cuadro 94	Servicios / <i>Services</i>	94
Cuadro 95	Renta de factores / <i>Investment income</i>	95
Cuadro 96	Cuenta financiera del sector privado / <i>Private sector long-term capital flows</i>	96
Cuadro 97	Cuenta financiera del sector público / <i>Public sector financial account</i>	97
Cuadro 98	Cuenta financiera de capitales de corto plazo / <i>Short-term capital flows</i>	96
<b>Deuda Externa / External debt</b>		
Cuadro 99	Posición de activos y pasivos internacionales (niveles a fin período en millones US dólares) / <i>International assets and liabilities position (End-of period levels in millions of US dollars)</i>	99
Cuadro 100	Posición de activos y pasivos internacionales (porcentaje del PBI) / <i>International assets and liabilities position (Percentage of GDP)</i>	100
Cuadro 101	Endeudamiento externo neto del sector público / <i>Public sector net external indebtedness</i>	101
Cuadro 102	Transferencia neta de la deuda pública externa por fuente financiera / <i>Net transfer of foreign public debt by financial source</i>	102
Cuadro 103	Créditos concertados por fuente financiera, destino y plazo de vencimiento / <i>Committed loans by financial source, destination and maturity</i>	103
<b>Sector Público / Public Sector</b>		
Cuadro 104	Operaciones del Sector Público No Financiero (Millones de nuevos soles) / <i>Operations of the Non Financial Public Sector (Millions of nuevos soles)</i>	104
Cuadro 104A	Ahorro en cuenta corriente del Sector Público No Financiero (Millones de Nuevos Soles) / <i>Current account saving of the Non-Financial Public Sector (Millions of Nuevos Soles)</i>	104A
Cuadro 104B	Resultado primario del Sector Público No Financiero (Millones de Nuevos Soles) / <i>Primary balance of the Non-Financial Public Sector (Millions of Nuevos Soles)</i>	104B
Cuadro 105	Operaciones del Sector Público No Financiero (Porcentaje del PBI) / <i>Operations of the Non Financial Public Sector (Percentage of GDP)</i>	105
Cuadro 105A	Ahorro en cuenta corriente del Sector Público No Financiero (Porcentaje del PBI) / <i>Current account saving of the Non-Financial Public Sector (Percentage of GDP)</i>	105A
Cuadro 105B	Resultado primario del Sector Público No Financiero (Porcentaje del PBI) / <i>Primary balance of the Non-Financial Public Sector (Percentage of GDP)</i>	105B
Cuadro 106	Operaciones del Gobierno General (Millones de Nuevos Soles) / <i>General Government operations (Millions of Nuevos Soles)</i>	106
Cuadro 106A	Operaciones del Gobierno Central (Millones de Nuevos Soles) / <i>Central Government operations (Millions of Nuevos Soles)</i>	106A
Cuadro 107	Operaciones del Gobierno General (Porcentaje del PBI) / <i>General Government operations (Percentage of GDP)</i>	107
Cuadro 107A	Operaciones del Gobierno Central (Porcentaje del PBI) / <i>Central Government operations (Percentage of GDP)</i>	107A
Cuadro 108	Ingresos corrientes del Gobierno General (Millones de nuevos soles) / <i>General Government current revenues (Millions of nuevos soles)</i>	108
Cuadro 108A	Ingresos corrientes del Gobierno Central (Millones de Nuevos Soles) / <i>Central Government current revenues (Millions of Nuevos Soles)</i>	108A
Cuadro 109	Ingresos corrientes del Gobierno General (Porcentaje del PBI) / <i>General Government current revenues (Percentage of GDP)</i>	109
Cuadro 109A	Ingresos corrientes del Gobierno Central (Porcentaje del PBI) / <i>Central Government current revenues (Percentage of GDP)</i>	109A
Cuadro 110	Gastos no financieros del Gobierno General (Millones de nuevos soles) / <i>Non-financial expenditures of the General Government (Millions of Nuevos Soles)</i>	110
Cuadro 110A	Gastos del Gobierno Central (Millones de Nuevos Soles) / <i>Central Government expenditures (Millions of Nuevos Soles)</i>	110A
Cuadro 111	Gastos no financieros del Gobierno General (Porcentaje del PBI) / <i>Non-financial expenditures of the General Government (Percentage of GDP)</i>	111
Cuadro 111A	Gastos del Gobierno Central (Porcentaje del PBI) / <i>Central Government expenditures (Percentage of GDP)</i>	111A



Cuadro 112	Saldo de la deuda pública (millones de nuevos soles) / <i>Public debt stock (millions of nuevos soles)</i>	112
Cuadro 113	Saldo de la deuda pública (porcentaje del PBI) / <i>Public debt stock (percentage of GDP)</i>	113
<b>Indicadores Monetarios / <i>Monetary indicators</i></b>		
Cuadro 114	Coefficientes de monetización y crédito al sector privado (porcentaje del PBI) / <i>Monetization and credit to the private sector coefficients (percentage of GDP)</i>	114
Cuadro 115	Liquidez en moneda nacional, PBI nominal, emisión primaria y multiplicador / <i>Broad money in domestic currency, GDP, monetary base and money multiplier</i>	115

## Calendario de difusión de las estadísticas a publicarse en la Nota Semanal<sup>1/</sup>

Release schedule of data published in the Weekly Report

Nota Semanal / Weekly Report N°	Fecha de publicación / Date of issuance	Estadísticas semanales / Weekly statistics			Estadísticas mensuales / Monthly statistics					Estadísticas trimestrales / Quarterly statistics
		Tipo de cambio, mercado bursátil, situación de encaje, depósitos overnight y tasas de interés del sistema bancario / Exchange rate, stock market, reserve position, overnight deposits and interest rates	BCRP, Reservas internacionales netas y sistema de pagos (LBTR y CCE) / BCRP, Net International Reserves and payment system (RTGS and ECH)	Sistema financiero y empresas bancarias y expectativas sobre condiciones crediticias / Financial system and commercial banks and credit condition expectations	Índice de precios al consumidor y tipo de cambio real / Consumer price index and real exchange rate	Expectativas macroeconómicas y de ambiente empresarial / Macroeconomic and entrepreneurial climate expectations	Operaciones del Gobierno Central, Sistema de Pagos / Central Government Operations, Payment System	Balanza Comercial, indicadores de empresas bancarias / Trade balance, bank indicators	Producción / Production	Demanda y oferta global, balanza de pagos, sector público y monetario / Global demand and supply, balance of payments, public and monetary sector
<b>2015</b>										
1	09-ene	06-ene	31-dic	15-dic	Diciembre 2014	Diciembre 2014	Diciembre 2014	Noviembre 2014		
2	16-ene	13-ene	07-ene							
3	23-ene	20-ene	15-ene	31-dic				Noviembre 2014		
4	30-ene	27-ene	22-ene							
5	06-feb	03-feb	31-ene	15-ene	Enero 2015	Enero 2015		Diciembre 2014		
6	13-feb	10-feb	07-feb				Enero 2015			
7	20-feb	17-feb	15-feb						Diciembre 2014	IV Trimestre 2014
8	27-feb	24-feb	22-feb	31-ene						
9	06-mar	03-mar	28-feb	15-feb	Febrero	Febrero		Enero 2015		
10	13-mar	10-mar	07-mar				Febrero			
11	20-mar	17-mar	15-mar					Enero 2015		
12	27-mar	24-mar	22-mar	28-feb						
13	10-abr	07-abr	31-mar	15-mar	Marzo	Marzo		Febrero		
14	17-abr	14-abr	7/15-abr				Marzo			
15	24-abr	21-abr	15-abr	31-mar				Febrero		
16	30-abr	27-abr	22-abr							
17	08-may	05-may	30-abr	15-abr	Abril	Abril		Marzo		
18	15-may	12-may	07-may				Abril			
19	22-may	19-may	15-may	30-abr				Marzo		I Trimestre 2015
20	29-may	26-may	22-may							
21	05-jun	02-jun	31-may	15-may	Mayo	Mayo		Abril		
22	12-jun	09-jun	07-jun				Mayo			
23	19-jun	16-jun	15-jun	31-may				Abril		
24	26-jun	23-jun	22-jun							
25	03-jul	30-jun	30-jun	15-jun	Junio	Junio		Mayo		
26	10-jul	07-jul	07-jul				Junio			
27	17-jul	14-jul	15-jul					Mayo		
28	24-jul	21-jul	22-jul	30-jun						
29	07-ago	04-ago	31-jul	15-jul	Julio	Julio	Julio	Junio		
30	14-ago	11-ago	07-ago							
31	21-ago	18-ago	15-ago					Junio		II Trimestre
32	28-ago	25-ago	22-ago	31-jul						
33	04-sep	01-sep	31-ago	15-ago	Agosto	Agosto	Agosto	Julio		
34	11-sep	08-sep	07-sep							
35	18-sep	15-sep	15-sep					Julio		
36	25-sep	22-sep	22-sep	31-ago						
37	02-oct	29-sep		15-Set	Setiembre		Setiembre			
38	09-oct	05-oct	30-sep			Setiembre	Setiembre	Agosto		
39	16-oct	13-oct	07-oct							
40	23-oct	20-oct	15-oct	30-Set				Agosto		
41	30-oct	27-oct	22-oct							
42	06-nov	03-nov	31-oct	15-oct	Octubre	Octubre	Octubre	Setiembre		
43	13-nov	10-nov	07-nov							
44	20-nov	17-nov	15-nov					Setiembre		III Trimestre
45	27-nov	24-nov	22-nov	31-oct						
46	04-dic	01-dic	30-nov	15-nov	Noviembre	Noviembre	Noviembre	Octubre		
47	11-dic	07-dic	07-dic							
48	18-dic	15-dic	15-dic					Octubre		
49	24-dic	21-dic	22-dic	30-nov						

1/ La Nota Semanal se actualiza los viernes en la página web del instituto emisor (<http://www.bcrp.gob.pe>). En el año 2015 no se elaborará la "Nota Semanal" en las semanas correspondientes a Semana Santa, Fiestas Patrias y Año Nuevo.





## Indicadores

- Coeficiente de dolarización del crédito en junio descendió a 34,0 por ciento
- Tasa de interés corporativa en soles en 4,2 por ciento
- Precio de petróleo en US\$/bl 50,4

## Contenido

- Crédito al sector privado y liquidez de junio de 2015 ix
- Operaciones monetarias y tasa de interés xi
- Tasa de interés preferencial corporativa en soles en 4,2 por ciento xii
- Tipo de cambio xiii
- Reservas internacionales en US\$ 59 516 millones al 22 de julio xiv
- Riesgo país en 186 puntos básicos xv

## Crédito al sector privado y liquidez de junio de 2015

El **crédito total** de las sociedades de depósito al sector privado no financiero, que incluye las colocaciones de las sucursales en el exterior de los bancos locales, registró un incremento mensual de 0,2 por ciento en junio (S/. 440 millones) y 8,5 por ciento con respecto a junio de 2014.

El crédito en soles creció 1,9 por ciento en el mes (S/. 3 015 millones) y 24,5 por ciento en los últimos doce meses. Por su parte, el crédito en dólares disminuyó 3,2 por ciento en el mes (flujo negativo de US\$ 864 millones) y 14,4 por ciento en los 12 últimos meses.

### Crédito al Sector Privado

(Tasa de variación anual)

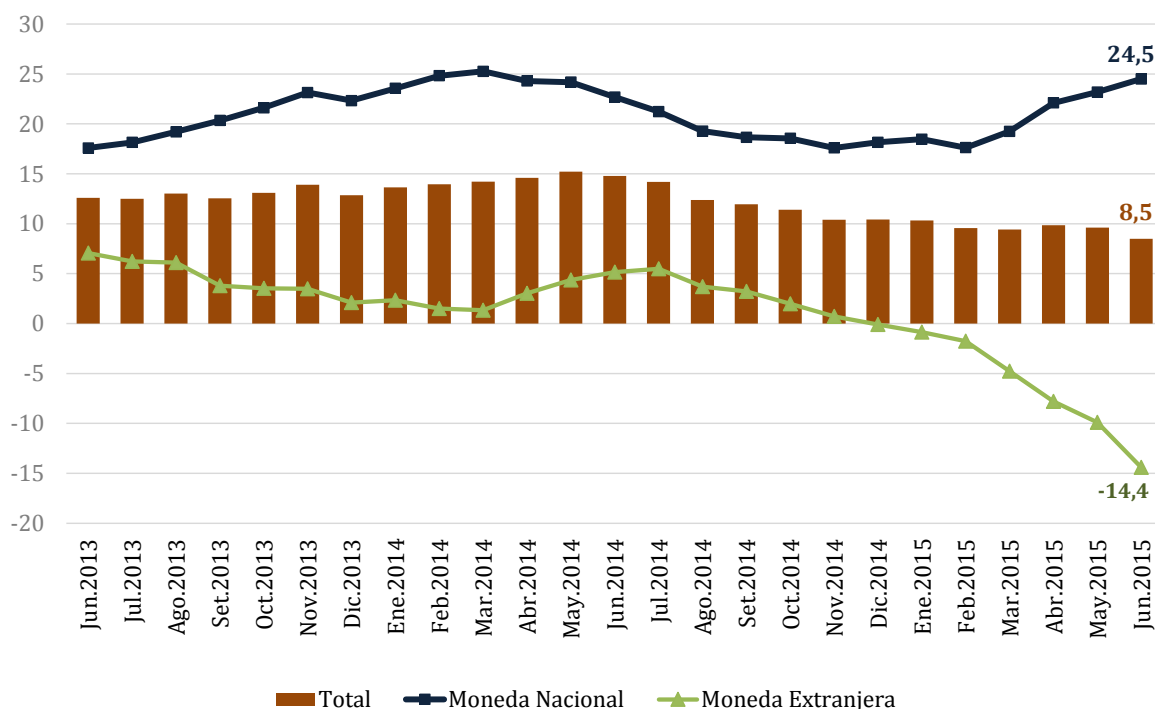

El crédito a empresas disminuyó 0,2 por ciento en junio, en tanto que el crédito a personas creció 0,9 por ciento. Dentro del segmento de crédito a personas, el crédito de consumo aumentó 1,2 por ciento en el mes, en tanto que el hipotecario lo hizo en 0,6 por ciento.

## Crédito al sector privado, por tipo de colocación

	Var. % mensual		Var. % 12 meses	
	May.15	Jun.15	May.15	Jun.15
Crédito a empresas 1/	1,1	-0,2	8,1	6,5
Corporativo, gran empresa y medianas empresas	1,4	-0,3	10,2	8,3
Pequeña y microempresa	0,3	0,0	1,1	0,7
Crédito a personas 2/	1,4	0,9	12,4	12,1
Consumo	1,8	1,2	13,6	13,6
Hipotecario	0,8	0,6	10,9	10,1
<b>TOTAL</b>	<b>1,2</b>	<b>0,2</b>	<b>9,6</b>	<b>8,5</b>

1/ Comprende los créditos a personas jurídicas más tenencias de bonos empresariales, incluyendo las colocaciones de las sucursales en el exterior.

2/ Incluye personas jurídicas sin fines de lucro.

La **liquidez total** del sector privado aumentó 0,5 por ciento en junio (S/. 1 116 millones), con lo que su tasa de crecimiento anual fue de 6,0 por ciento. El aumento de la liquidez en el mes se explicó por mayores captaciones del sector privado en depósitos a la vista (2,6 por ciento) y a plazo (0,4 por ciento). El circulante disminuyó 1,1 por ciento en el mes.

La liquidez en soles se incrementó en 0,3 por ciento en el mes (S/. 379 millones), con lo que su tasa de crecimiento anual ascendió a 6,9 por ciento. La liquidez en dólares aumentó 1,0 por ciento en mayo (US\$ 247 millones) con lo que el saldo de este agregado aumentó 4,5 por ciento en los últimos doce meses.

## Liquidez total al sector privado, por tipo de pasivo

	Var. % mensual		Var. % 12 meses	
	May.15	Jun.15	May.15	Jun.15
Circulante	1,4	-1,1	10,9	8,9
Depósitos	-0,5	0,8	4,8	5,0
Depósitos vista	-2,7	2,6	2,2	5,2
Depósitos de ahorro	-2,3	-0,4	11,9	11,3
Depósitos a plazo	2,9	0,4	1,6	0,4
Depósitos CTS	14,3	-1,2	0,5	0,0
Valores y otros 1/	17,2	1,3	18,7	29,8
<b>TOTAL</b>	<b>0,1</b>	<b>0,5</b>	<b>6,0</b>	<b>6,0</b>

1/ Incluye valores de deuda y obligaciones en circulación emitidos por las sociedades de depósito y en poder del sector privado no financiero.

El **coeficiente de dolarización** del crédito al sector privado en junio descendió a 34,0 por ciento, menor en 5,8 puntos porcentuales con relación a junio de 2014.

## Coefficiente de dolarización del crédito

(%)

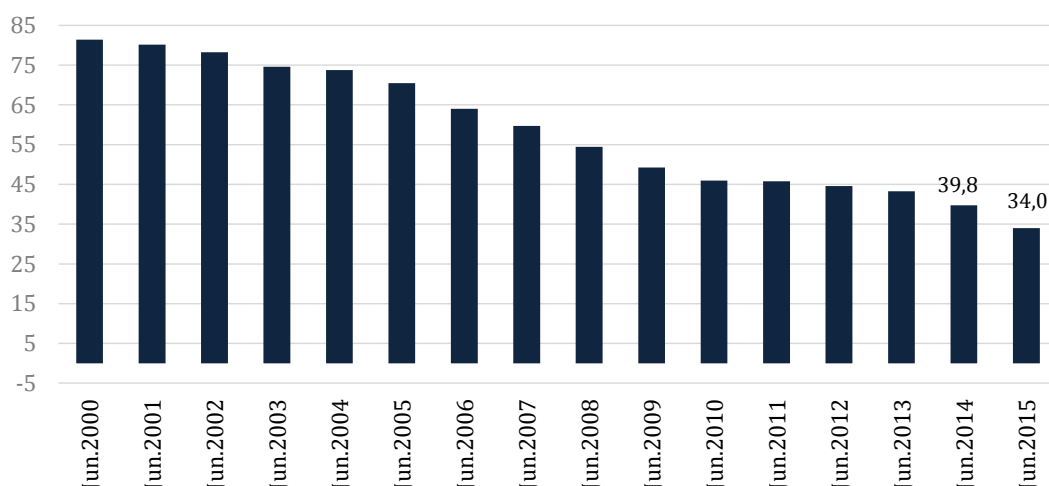

## Operaciones monetarias y tasa de interés

En lo que va de julio, al día 21, se continuó realizando colocaciones regulares de CD BCRP con el objetivo de contribuir con una mayor liquidez en el mercado secundario de estos instrumentos. También se continuó con la inyección de liquidez en soles de largo plazo para facilitar la sustitución de créditos en dólares por créditos en soles.

- **Repos de valores:** El saldo de Repos de valores al 21 de julio fue de S/. 2 850 millones con una tasa promedio de 4,19 por ciento. Al cierre de junio, este saldo fue de S/. 2 631 millones con una tasa de interés promedio de 4,35 por ciento.
- **Repos de monedas:** El saldo de Repos de monedas aumentó de S/. 20 905 millones al cierre de junio a S/. 22 005 millones al 21 de julio. La tasa promedio pasó de 4,14 por ciento a fines de junio a 4,16 por ciento al 21 de julio. Del saldo al 21 de julio, S/. 11 800 millones son de Repos de monedas regular, S/. 5 900 millones son Repos de monedas de expansión y S/. 4 305 millones son Repos de monedas de sustitución, otorgados con plazos que van de 24 a 48 meses para facilitar la conversión de créditos de moneda extranjera a moneda nacional.
- **Subastas de fondos del Tesoro Público:** Al 21 de julio el saldo de depósitos del Tesoro Público colocados por subasta fue de S/. 1 900 millones a una tasa promedio de 4,47 por ciento. El saldo registrado el 30 de junio fue de S/. 1 400 millones a una tasa de 4,49 por ciento.
- **Subastas de fondos del Banco de la Nación:** El saldo de depósitos del Banco de la Nación colocados por subasta al 21 de julio se mantuvo con respecto al registrado el 30 de junio, en S/. 600 millones a una tasa también similar de 4,54 por ciento.
- **CD BCRP:** El saldo de CD BCRP al 21 de julio fue de S/. 15 483 millones con una tasa de interés promedio de 3,45 por ciento. A fines de junio, este saldo fue de S/. 16 583 millones con una tasa de interés promedio de 3,43 por ciento.
- **Depósitos a plazo:** Al 21 de julio, el saldo de depósitos *overnight* a plazo fue de S/. 400 millones a una tasa de 2,99 por ciento. A fines de junio dicho saldo fue nulo.
- **Depósitos *overnight*:** Al 21 de julio, el saldo de depósitos *overnight* fue de S/. 200 millones a una tasa de 2,0 por ciento. A fines de junio dicho saldo fue de S/. 686 millones con la misma tasa registrada el 21 de julio.

Al 21 de julio se realizaron operaciones cambiarias para reducir la volatilidad del tipo de cambio.

- **Intervención cambiaria:** En el periodo bajo análisis, el BCRP vendió US\$ 10 millones en el mercado *spot*.
- **CDR BCRP:** Al 21 de julio se alcanzó un saldo de S/. 2 242 millones (US\$ 705 millones) con una tasa de 0,46 por ciento. A fines de junio, este saldo fue de S/. 1 140 millones (US\$ 360 millones) con una tasa de interés promedio de 0,20 por ciento.
- **Swap Cambiario:** El saldo de estos instrumentos al 21 de julio fue de S/. 22 189 millones con una tasa de interés de 0,32 por ciento. Al cierre de junio, este saldo fue de S/. 23 127 millones con una tasa de interés de -0,02 por ciento.

El 21 de julio, la tasa de interés interbancaria en soles fue 3,25 por ciento.

### Operaciones monetarias y cambiarias

(Millones S./.)

		Saldos		Colocación								Vencimiento		
		(Tasa de interés)		(Tasa de interés)										
		30 de junio	21 de julio	Overnight	1 mes	3 meses	6 meses	9 meses	12 meses	18 meses	24 meses			
Operaciones monetarias	Inyección	Repos de valores	2 631 (4,35%)	2 850 (4,19%)	4 426 (3,53%)	1 000 (3,95%)	300 (4,43%)	300 (4,23%)					5 807	
		Repos de monedas (Regular)	11 500 (4,29%)	11 800 (4,29%)				300 (4,20%)						
		Repos de monedas (Expansión)	5 100 (4,39%)	5 900 (4,44%)								800 (4,74%)		
		Repos de monedas (Sustitución)	4 305 (3,41%)	4 305 (3,41%)										
		Fondos del Tesoro Público	1 400 (4,49%)	1 900 (4,47%)				500 (4,43%)						
		Fondos del Banco de la Nación	600 (4,54%)	600 (4,54%)										
	Esterilización	CD BCRP	16 583 (3,43%)	15 483 (3,45%)				650 (3,52%)	400 (3,54%)	350 (3,56%)	350 (3,72%)		2 850	
		Depósitos a plazo		400 (2,99%)	10 552 (2,94%)								10 152	
		Depósitos overnight	686 (2,00%)	200 (2,00%)	4 663 (2,00%)								5 150	
	Operaciones cambiarias	CDR BCRP	1 140 (0,20%)	2 242 (0,46%)			1 502 (0,53%)						400	
Swap Cambiario		23 127 (-0,02%)	22 189 (0,32%)			8 065 (0,52%)						9 003		

### Tasa de interés preferencial corporativa en soles en 4,2 por ciento

Al 21 de julio, la **tasa de interés preferencial corporativa** -la que se cobra a las empresas de menor riesgo- en moneda nacional se situó en 4,2 por ciento. La tasa de interés preferencial corporativa en dólares para el mismo periodo fue 0,7 por ciento.

### Tasas de interés promedio (%)

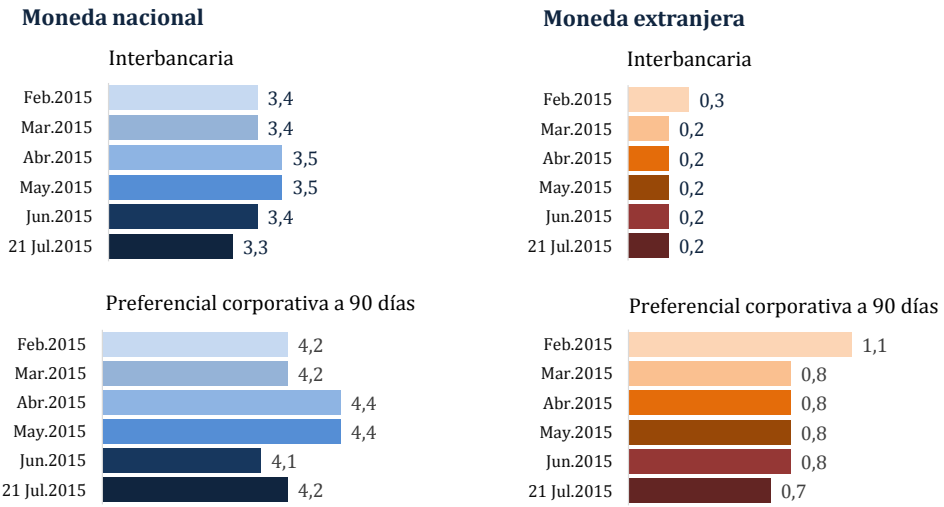

### Tipo de cambio

El 21 de julio, el tipo de cambio interbancario promedio venta cerró en S/. 3,18 por dólar.

### Tipo de cambio e intervención en el mercado cambiario

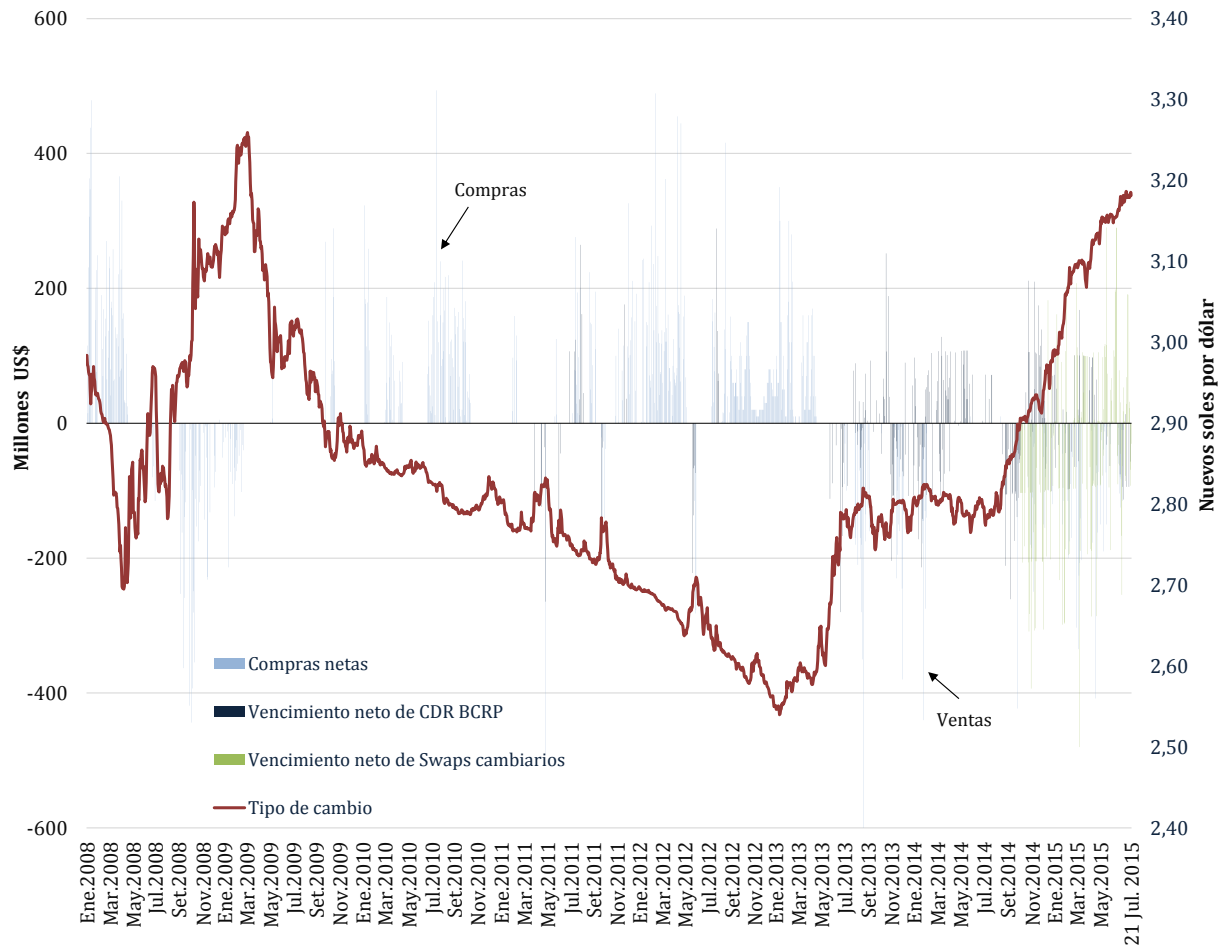

En los últimos meses, se ha observado una apreciación del dólar norteamericano en relación a las monedas del resto de países tal como se observa en la evolución del Índice FED desde enero de 2013. Esto debido a la expectativa del proceso de normalización de las tasas de interés de la FED.

### Índice Fed 1/

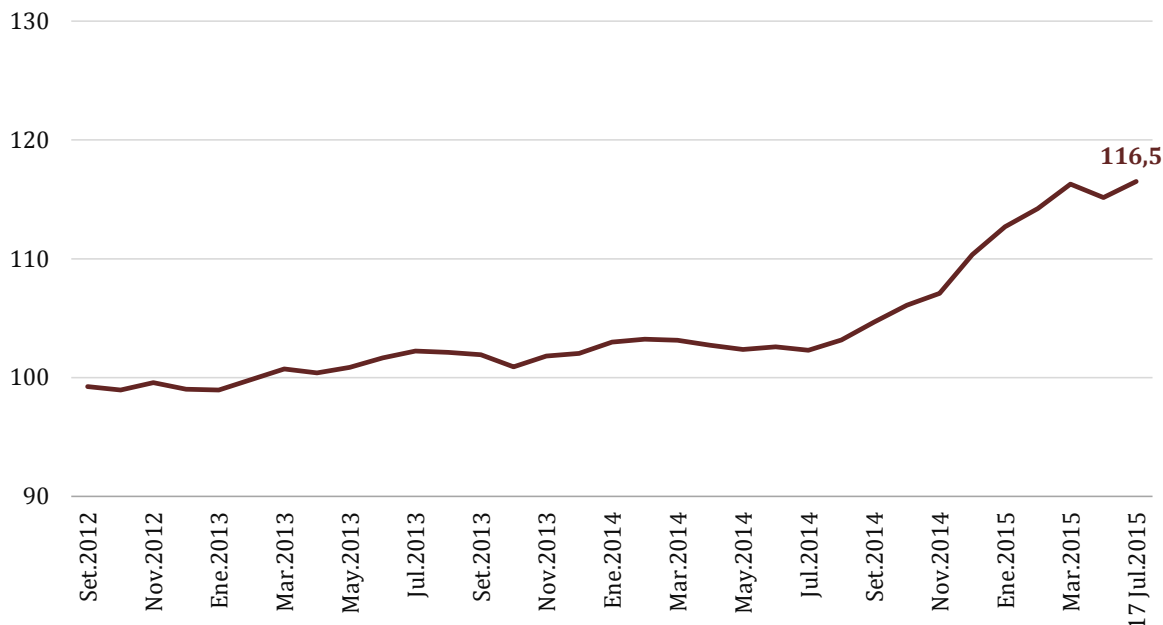

1/ Se calcula tomando en cuenta las monedas de los socios comerciales de Estados Unidos ponderados por el peso en el comercio de dicho país. Un alza del índice significa una apreciación del dólar.  
Fuente: FED.

En lo que va del año, la mayoría de las monedas de la región, entre ellas la peruana, y las principales del mundo han experimentado una depreciación con respecto al dólar norteamericano.

La depreciación promedio que se ha observado entre las principales monedas del mundo con respecto a la divisa norteamericana ha sido de 7,8 por ciento en lo que va del año, al 21 de julio.

#### Tipo de Cambio

(Variación acumulada 2015)

Brasil	19,3%
Colombia	15,9%
México	8,5%
Chile	7,3%
Perú	6,8%

#### Tipo de Cambio

(Variación acumulada 2015)

Canadá	11,4%
Euro	10,6%
Japón	3,5%
Reino Unido	0,1%
Dólar canasta	7,8%

### Reservas internacionales en US\$ 59 516 millones al 22 de julio

Al 22 de julio de 2015 las Reservas Internacionales Netas alcanzaron los US\$ 59 516 millones, constituidas principalmente por activos internacionales líquidos. Este nivel es equivalente a 29 por ciento del PBI y a 18 meses de importaciones.

## Mercados Internacionales

### Riesgo país en 186 puntos básicos

Del 14 al 21 de julio, el riesgo país medido por el *spread* **EMBIG Perú** pasó de 176 a 186 pbs.

Asimismo, el *spread* **EMBIG Latinoamérica** subió 8 pbs, en medio de mayores expectativas de normalización de la política monetaria de Estados Unidos antes de fin de año.

#### Indicadores de Riesgo País

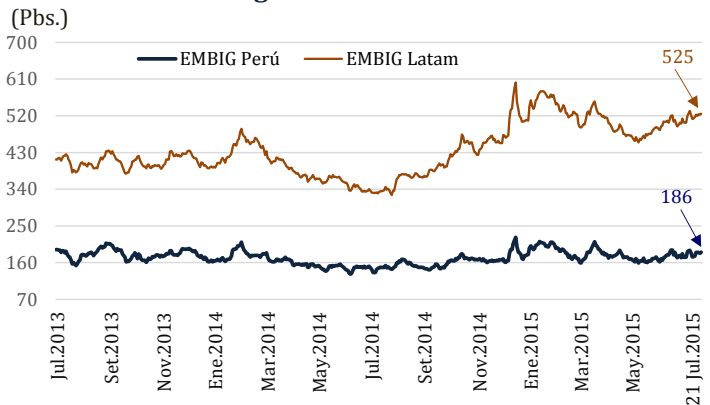

	Variación en pbs.			
	21 Jul.2015	Semanal	Mensual	Anual
EMBIG Perú (Pbs)	186	10	1	36
EMBIG Latam (Pbs)	525	8	15	184

### Cotización del oro en US\$ 1 105,6 por onza troy

En el mismo período, el precio del **oro** bajó 4,5 por ciento a US\$/oz.tr. 1 105,6, nivel mínimo en 5 años.

El precio estuvo afectado por una débil demanda física proveniente de Asia y la fortaleza del dólar frente a sus principales contrapartes.

#### Cotización del Oro



	Variación %			
	21 Jul.2015	Semanal	Mensual	Anual
US\$ 1 105,6 / oz tr.	-4,5	-8,1	-15,7	

#### Cotización del Cobre



	Variación %			
	21 Jul.2015	Semanal	Mensual	Anual
US\$ 2,48 / lb.	-0,5	-3,3	-21,7	

Del 14 al 21 de julio, el precio del **cobre** disminuyó 0,5 por ciento a US\$/lb. 2,48.

El precio estuvo influido por preocupaciones sobre el crecimiento global y el aumento de inventarios en las principales bolsas de metales del mundo.



En similar periodo, el precio del **zinc** subió 1,5 por ciento a US\$/lb. 0,93.

El precio estuvo favorecido por la caída de existencias en la Bolsa de Metales de Londres y por datos de déficit en el mercado global de zinc refinado durante mayo.

### Cotización del Zinc

(ctv. US\$/lb.)



21 Jul.2015	Variación %		
	Semanal	Mensual	Anual
US\$ 0,93 / lb.	1,5	0,2	-11,3

El precio del petróleo **WTI** cayó 5,1 por ciento entre el 14 y el 21 de julio, alcanzando US\$/bl. 50,4.

El menor precio se sustentó en la preocupación por exceso de suministro tras el continuo aumento de existencias de crudo en Cushing, Oklahoma y en perspectivas de que Irán incremente sus exportaciones de petróleo.

### Cotización del Petróleo

(US\$/bl.)

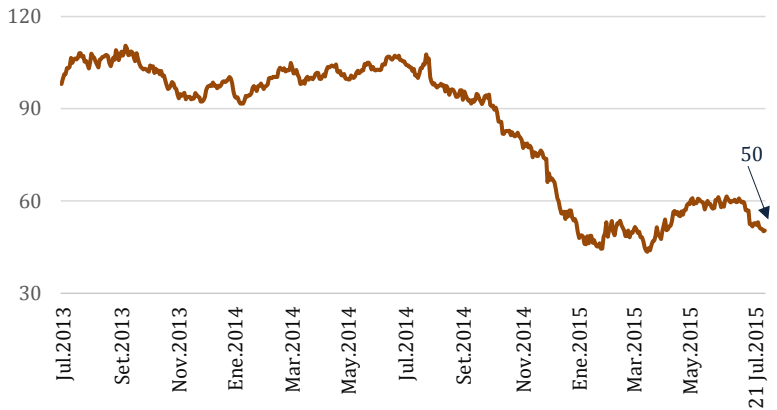

21 Jul.2015	Variación %		
	Semanal	Mensual	Anual
US\$ 50,4 / barril	-5,1	-15,5	-51,9

## Dólar se apreció frente al euro

Del 14 al 21 de julio, el **dólar** se apreció 0,7 por ciento con relación al **euro**, en medio de declaraciones de miembros de la Reserva Federal sobre mayores posibilidades de aumento de tasa de interés de política monetaria antes de fin de año.

### Cotización del US Dólar vs. Euro

(US\$/Euro)

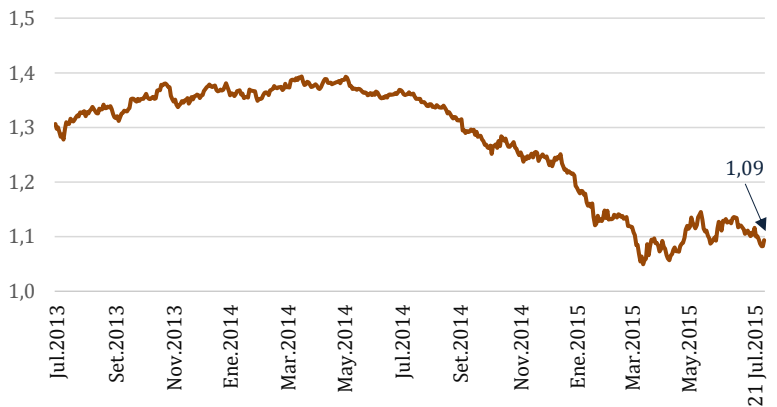

21 Jul.2015	Variación %		
	Nivel	Semanal	Mensual
Dólar/Euro	1,09	-0,7	-3,7
			Anual
			-19,1

## Rendimiento de los US Treasuries a 10 años en 2,33 por ciento

Entre el 14 y el 21 de julio, la tasa **Libor a 3 meses** se mantuvo en 0,29 por ciento.

De otro lado, el rendimiento del **bono del Tesoro norteamericano a diez años** cayó 7 pbs a 2,33 por ciento, en medio de resultados trimestrales desfavorables de empresas corporativas en Estados Unidos, que aumentó las posiciones en bonos de los inversores.

### Libor y Tasa de Interés de Bono del Tesoro de EUA a 10 años

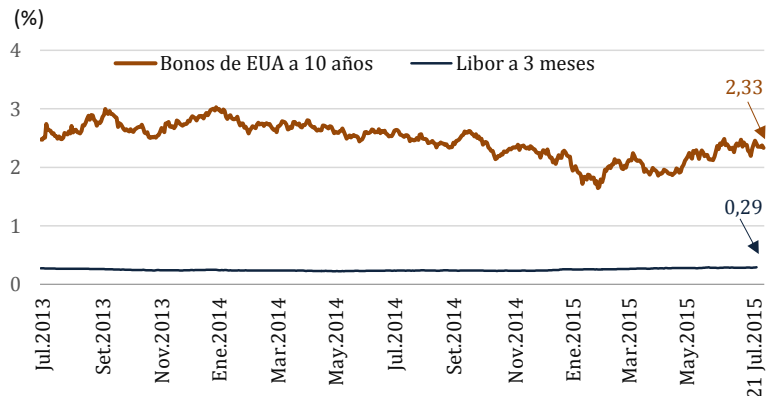

	21 Jul. 2015	Variación en pbs.		
		Semanal	Mensual	Anual
Libor a 3 meses (%)	0,29	0	1	6
Bonos de EUA (%)	2,33	-7	7	-14

## Bolsa de Valores de Lima

Del 14 al 21 de julio, los índices **General** y el **Selectivo** de la Bolsa de Valores de Lima (BVL) bajaron 4,4 y 3,0 por ciento, respectivamente.

La BVL fue afectada por el retroceso de las acciones mineras e industriales, ante la caída de los precios internacionales de los *commodities*.

En lo que va del año, el Índice General disminuyó 17,3 por ciento y el Selectivo lo hizo en 10,3 por ciento.

### Indicadores Bursátiles

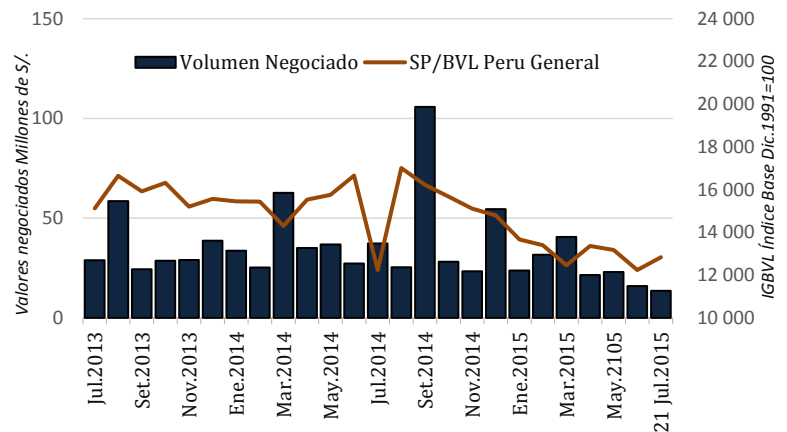

	Nivel al:	Variación % acumulada respecto al:		
	21 Jul. 2015	14 Jul. 2015	30 Jun. 2015	31 Dic. 2014
IGBVL	12 236	-4,4	-6,7	-17,3
ISBVL	18 178	-3,0	-5,7	-10,3

<b>BANCO CENTRAL DE RESERVA DEL PERÚ</b>					
<b>RESUMEN DE OPERACIONES MONETARIAS Y CAMBIARIAS</b>					
(Millones de Nuevos Soles)					
	15 Julio 15	16 Julio 15	17 Julio 15	20 Julio 15	21 Julio 15
<b>1. Saldo de la cuenta corriente de las empresas bancarias antes de las operaciones del BCR</b>	<b>3 038,1</b>	<b>3 108,2</b>	<b>2 213,8</b>	<b>2 585,7</b>	<b>1 752,7</b>
<b>2. Operaciones monetarias y cambiarias del BCR antes del cierre de operaciones</b>					
a. Operaciones monetarias anunciadas del BCR					
i. Subasta de Certificados de Depósitos del BCRP (CD BCRP)	50,0	50	200	50,0	
Propuestas recibidas	108,0	155,1	494,2	141,2	
Plazo de vencimiento	547 d	364 d	266 d	178 d	
Tasas de interés: Mínima	3,59	2,73	3,49	3,30	
Máxima	3,75	3,60	3,50	3,44	
Promedio	3,72	3,53	3,50	3,38	
Saldo	15 833,1	15 433,1	15 433,1	15 483,1	15 483,1
Próximo vencimiento de CD BCRP el 13 de Agosto de 2015					
Vencimientos de CD BCRP entre el 22 y el 24 de julio de 2015					
Saldo	2 850,0	2 850,0	2 850,0	2 850,0	2 850,0
Próximo vencimiento de Repo de Valores el 3 de Agosto de 2015					
Vencimientos de REPO entre el 22 y el 24 de julio de 2015					
Saldo	1 300,0	1 200,1	1 152,0	1 000,1	400,0
iii. Subasta de Depósitos a Plazo en Moneda Nacional	1 584,9	1 469,5	1 152,0	1 020,5	603,5
Propuestas recibidas	1 d	1 d	3 d	1 d	1 d
Plazo de vencimiento	2,79	2,80	2,80	2,90	2,60
Tasas de interés: Mínima	3,00	3,00	3,11	3,24	3,15
Máxima	2,95	2,95	2,95	3,11	2,99
Promedio	1 300,0	1 200,1	1 152,0	1 000,1	400,0
Saldo	1 899,9	1 899,9	1 899,9	1 899,9	1 899,9
iv. Subasta de Colocación DP en M.N. del Tesoro Público	600,0	600,0	600,0	600,0	600,0
Saldo	300,0	300,0		282,0	
vi. Subasta de Certificados de Depósitos Reajustables del BCRP (CDR BCRP)	396,0			282,0	
Propuestas recibidas	96 d			93 d	
Plazo de vencimiento	0,53			0,49	
Tasas de interés: Mínima	0,53			0,55	
Máxima	0,53			0,52	
Promedio	2 060,0	2 060,0	2 060,0	2 242,0	2 242,0
Saldo			300,0		
vii. Compra con compromiso de Recompra de moneda extranjera (Regular)			985,0		
Propuestas recibidas			181 d		
Plazo de vencimiento			4,06		
Tasas de interés: Mínima			4,56		
Máxima			4,20		
Promedio	11 500,0	11 500,0	11 800,0	11 800,0	11 800,0
Saldo					
viii. Compra con compromiso de Recompra de moneda extranjera (Expansión)	5 900,0	5 900,0	5 900,0	5 900,0	5 900,0
Saldo					
ix. Compra con compromiso de Recompra de moneda extranjera (Sustitución)	4 304,7	4 304,7	4 304,7	4 304,7	4 304,7
Saldo	600,0	300,0	300	600,0	300,0
x. Subasta de Swap Cambiario Venta del BCRP	800,0	680,0	600	775,0	529,0
Propuestas recibidas	96 d	96 d	95 d	93 d	93 d
Plazo de vencimiento	0,53	0,50	0,40	0,40	0,45
Tasas de interés: Mínima	0,55	0,52	0,50	0,55	0,55
Máxima	0,54	0,51	0,45	0,48	0,50
Promedio	21 962,0	21 864,0	22 089,0	22 089,0	22 188,9
Saldo					
b. Operaciones cambiarias en la Mesa de Negociación del BCR	0,0	0,0	0,0	0,0	0,0
c. Operaciones con el Tesoro Público (millones de US\$)	0,0	0,0	0,0	0,0	0,0
d. Operaciones en el Mercado Secundario de CD BCRP, CD BCRP-NR y BTP	0,0	0,0	0,0	0,0	0,0
<b>3. Saldo de la cuenta corriente de las empresas bancarias en el BCR antes del cierre de operaciones</b>	<b>1 388,1</b>	<b>1 658,1</b>	<b>1 361,8</b>	<b>1 253,7</b>	<b>1 352,7</b>
<b>4. Operaciones monetarias del BCR para el cierre de operaciones</b>					
a. Compra temporal de moneda extranjera (swaps).					
Comisión (tasa efectiva diaria)	0,0110%	0,0111%	0,0100%	0,0110%	0,0111%
b. Compra temporal directa de valores (fuera de subasta)					
Tasa de interés	3,80%	3,80%	3,80%	3,80%	3,80%
c. Crédito por regulación monetaria en moneda nacional					
Tasa de interés	3,80%	3,80%	3,80%	3,80%	3,80%
d. Depósitos Overnight en moneda nacional	230,3	266,7	300,5	63,2	180,5
Tasa de interés	2,00%	2,00%	2,00%	2,00%	2,00%
<b>5. Saldo de la cuenta corriente de las empresas bancarias en el BCR al cierre de operaciones</b>	<b>1 157,8</b>	<b>1 391,4</b>	<b>1 061,3</b>	<b>1 190,5</b>	<b>1 172,2</b>
a. Fondos de encaje en moneda nacional promedio acumulado (millones de S/.) (*)	7 315,1	7 311,9	7 311,9	7 003,0	7 030,5
b. Fondos de encaje en moneda nacional promedio acumulado (% del TOSE) (*)	7,6	7,6	7,1	7,3	7,3
c. Cuenta corriente moneda nacional promedio acumulado (millones de S/.)	2 427,9	2 343,2	2 283,7	2 211,8	2 045,7
d. Cuenta corriente moneda nacional promedio acumulado (% del TOSE) (*)	2,5	2,4	2,4	2,2	2,2
<b>6. Mercado interbancario y mercado secundario de CDBCRP</b>					
a. Operaciones a la vista en moneda nacional	633,0	749,5	661,0	960,0	701,0
Tasas de interés: Mínima / Máxima / Promedio	3,15/3,25/3,20	3,25/3,25/3,25	3,25/3,25/3,25	3,25/3,25/3,25	3,25/3,30/3,25
b. Operaciones a la vista en moneda extranjera (millones de US\$)	0,0	0,0	22,0	2,0	0,0
Tasas de interés: Mínima / Máxima / Promedio			0,15/0,15/0,15	0,15/0,15/0,15	
c. Total mercado secundario de CDBCRP, CDBCRP-NR y CDV	89,8	51,5	43,0	48,8	70,0
Plazo 6 meses (monto / tasa promedio)			33,0 / 3,33		
<b>7. Operaciones en moneda extranjera de las empresas bancarias (millones de US\$)</b>	<b>14 Julio 15</b>	<b>15 Julio 15</b>	<b>16 Julio 15</b>	<b>17 Julio 15</b>	<b>20 Julio 15</b>
Flujo de la posición global = a + b.i - c.i + e + f	-35,4	-35,4	-60,2	-0,9	12,7
Flujo de la posición contable = a + b.ii - c.ii + e + f	54,8	54,8	-37,0	-6,2	151,7
a. Mercado spot con el público	-16,9	-16,9	-65,4	-23,0	-55,4
i. Compras	562,1	562,1	535,5	572,7	506,9
ii. (-) Ventas	579,0	579,0	600,9	595,7	562,2
b. Compras forward al público (con y sin entrega)	-36,4	-36,4	27,0	34,6	-81,7
i. Pactadas	110,8	110,8	105,0	69,7	107,2
ii. (-) Vencidas	147,2	147,2	78,0	35,1	188,9
c. Ventas forward al público (con y sin entrega)	52,3	52,3	18,4	98,4	55,1
i. Pactadas	286,9	286,9	461,1	217,9	181,4
ii. (-) Vencidas	234,6	234,6	442,7	119,6	126,4
d. Operaciones cambiarias interbancarias					
i. Al contado	431,0	431,0	843,4	745,5	565,6
ii. A futuro	0,0	0,0	20,0	20,0	0,0
e. Operaciones spot asociadas a swaps y vencimientos de forwards sin entrega	158,9	158,9	394,1	108,4	81,7
i. Compras	168,5	168,5	441,2	118,7	123,8
ii. (-) Ventas	9,7	9,7	47,1	10,3	42,1
f. Operaciones netas con otras instituciones financieras	-1,3	-1,3	-32,8	61,9	60,6
g. Crédito por regulación monetaria en moneda extranjera					
Tasa de interés					
Nota: Tipo de cambio interbancario promedio (Fuente: Datatec)	3,1780	3,1780	3,1775	3,1813	3,1839
(*) Datos preliminares					

d. = día(s) s. = semana(s) m. = mes(es) a. = año(s)

Elaboración: Gerencia de Operaciones Monetarias y Estabilidad Financiera.

## Tipo de Cambio, Cotizaciones, Tasas de Interés e Índices Bursátiles

		Dic-13 (p)	Dic-14 (q)	Jun-15 (q)	14-jul (1)	21-jul (2)	Variaciones respecto a:				
							Semana (2)/(1)	Mes (2)/(q)	Dic-14 (2)/(p)	Dic-13 (2)/(b)	
<b>TIPOS DE CAMBIO</b>											
<b>AMÉRICA</b>											
BRASIL	Real	2,36	2,66	3,10	3,14	3,17	1,0%	2,2%	19,3%	34,3%	
ARGENTINA	Peso	6,52	8,54	9,10	9,13	9,17	0,5%	0,9%	7,4%	40,8%	
MÉXICO	Peso	13,03	14,74	15,74	15,66	16,00	2,2%	1,7%	8,5%	22,8%	
CHILE	Peso	525	606	639	641	651	1,5%	1,9%	7,3%	23,9%	
COLOMBIA	Peso	1 929	2 388	2 605	2 683	2 767	3,1%	6,2%	15,9%	43,4%	
PERÚ	N. Sol (Venta)	2,800	2,980	3,180	3,180	3,182	0,1%	0,1%	6,8%	13,6%	
PERÚ	N. Sol x Canasta	0,54	0,54	0,56	0,55	0,55	-0,5%	-1,1%	2,6%	2,6%	
<b>EUROPA</b>											
EURO	Euro	1,37	1,21	1,11	1,10	1,09	-0,7%	-1,8%	-9,6%	-20,4%	
SUIZA	FS por euro	0,89	0,99	0,94	0,94	0,96	1,5%	2,4%	-3,6%	7,3%	
INGLATERRA	Libra	1,66	1,56	1,57	1,56	1,56	-0,5%	-0,9%	-0,1%	-6,0%	
TURQUÍA	Lira	2,15	2,33	2,68	2,63	2,68	2,0%	0,1%	15,0%	25,1%	
<b>ASIA Y OCEANÍA</b>											
JAPÓN	Yen	105,30	119,68	122,49	123,35	123,87	0,4%	1,1%	3,5%	17,6%	
COREA	Won	1 049,50	1 092,90	1 119,03	1 142,21	1 147,84	0,5%	2,6%	5,0%	9,4%	
INDIA	Rupia	61,80	63,03	63,59	63,27	63,57	0,5%	0,0%	0,9%	2,9%	
CHINA	Yuan	6,05	6,20	6,20	6,21	6,21	0,0%	0,2%	0,1%	2,6%	
AUSTRALIA	US\$ por AUD	0,89	0,82	0,77	0,74	0,74	-0,4%	-3,7%	-9,2%	-16,8%	
<b>COTIZACIONES</b>											
ORO	LME (\$/Oz.T.)	1 204,50	1 199,25	1 171,00	1 157,40	1 105,60	-4,5%	-5,6%	-7,8%	-8,2%	
PLATA	H & H (\$/Oz.T.)	19,49	15,75	15,72	15,35	14,82	-3,4%	-5,7%	-5,9%	-24,0%	
COBRE	LME (US\$/lb.)	3,35	2,88	2,60	2,50	2,48	-0,5%	-4,3%	-13,9%	-26,0%	
	Futuro a 15 meses	3,35	2,83	2,62	2,54	2,48	-2,3%	-5,3%	-12,2%	-25,8%	
ZINC	LME (US\$/lb.)	0,95	0,98	0,90	0,91	0,93	1,5%	2,5%	-5,7%	-2,0%	
	Futuro a 15 meses	0,96	1,00	0,91	0,93	0,93	-0,8%	1,8%	-7,2%	-3,7%	
PLOMO	LME (US\$/lb.)	1,00	0,84	0,80	0,82	0,81	-0,7%	2,4%	-3,1%	-18,6%	
	Futuro a 15 meses	1,03	0,85	0,80	0,84	0,82	-2,7%	1,8%	-4,4%	-20,6%	
PETRÓLEO	West Texas (\$/B)	98,42	53,27	59,47	53,04	50,36	-5,1%	-15,3%	-5,5%	-48,8%	
PETR. WTI	Dic. 13 Bolsa de NY	91,94	58,58	60,78	54,98	52,57	-4,4%	-13,5%	-10,3%	-42,8%	
TRIGO SPOT	Kansas (\$/TM)	234,98	229,46	224,96	206,96	188,50	-8,9%	-16,2%	-17,9%	-19,8%	
TRIGO FUTURO	Dic.13 (\$/TM)	249,12	242,78	230,75	213,57	197,59	-7,5%	-14,4%	-18,6%	-	
MAÍZ SPOT	Chicago (\$/TM)	157,67	145,07	154,72	157,28	149,01	-5,3%	-3,7%	2,7%	-5,5%	
MAÍZ FUTURO	Dic. 13 (\$/TM)	183,16	168,50	169,87	172,73	164,36	-4,8%	-3,2%	-2,5%	-10,3%	
ACEITE SOYA	Chicago (\$/TM)	806,23	710,33	739,87	714,30	706,80	-1,0%	-4,5%	-0,5%	-12,3%	
ACEITE SOYA	Dic. 13 (\$/TM)	907,42	719,37	751,11	723,34	713,20	-1,4%	-5,0%	-0,9%	-21,4%	
AZÚCAR	May.13 (\$/TM)	365,09	380,08	380,08	380,08	380,08	0,0%	0,0%	0,0%	4,1%	
ARROZ	Tailandés (\$/TM)	400,00	425,00	389,00	399,00	413,00	3,5%	6,2%	-2,8%	3,3%	
<b>TASAS DE INTERÉS (Var. en pbs.)</b>											
SPR. GLOBAL 16	PER. (pbs)	62	81	81	81	81	0	0	0	19	
SPR. GLOBAL 25	PER. (pbs)	134	143	137	130	143	13	6	0	9	
SPR. GLOBAL 37	PER. (pbs)	170	188	189	183	195	12	6	7	25	
SPR. EMBIG	PER. (pbs)	162	181	182	176	186	10	4	5	24	
	ARG. (pbs)	808	719	631	591	585	-6	-46	-134	-223	
	BRA. (pbs)	230	241	309	298	324	26	15	83	94	
	CHI. (pbs)	148	169	158	159	163	4	5	-6	15	
	COL. (pbs)	163	192	233	231	242	11	9	50	79	
	MEX. (pbs)	177	210	232	225	236	11	4	26	59	
	TUR. (pbs)	310	225	252	236	248	12	-4	23	-62	
	ECO. EMERG. (pbs)	327	402	392	387	392	5	1	-10	65	
Spread CDS 5 (pbs)	PER. (pbs)	133	114	138	134	134	0	-4	20	1	
	ARG. (pbs)	1 638	3 262	3 262	3 262	3 262	0	0	0	1 624	
	BRA. (pbs)	193	202	261	254	266	12	5	64	72	
	CHI. (pbs)	80	95	87	95	94	0	8	-1	15	
	COL. (pbs)	118	142	167	168	168	0	0	26	49	
	MEX. (pbs)	92	105	131	125	125	0	-6	21	34	
	TUR. (pbs)	244	183	225	210	212	2	-13	30	-32	
LIBOR 3M (%)		0,25	0,26	0,28	0,29	0,29	1	1	4	5	
Bonos del Tesoro Americano (3 meses)		0,07	0,04	0,01	0,01	0,03	2	2	-1	-4	
Bonos del Tesoro Americano (2 años)		0,38	0,67	0,65	0,64	0,68	4	4	1	30	
Bonos del Tesoro Americano (10 años)		3,03	2,17	2,35	2,40	2,33	-8	-3	15	-70	
<b>ÍNDICES DE BOLSA</b>											
<b>AMÉRICA</b>											
E.E.U.U.	Dow Jones	16 577	18 019	17 620	18 054	17 919	-0,7%	1,7%	-0,6%	8,1%	
	Nasdaq Comp.	4 177	4 796	4 987	5 105	5 208	2,0%	4,4%	8,6%	24,7%	
BRASIL	Bovespa	51 507	50 007	53 081	53 239	51 474	-3,3%	-3,0%	2,9%	-0,1%	
ARGENTINA	Merval	5 391	8 579	11 657	12 263	12 147	-0,9%	4,2%	41,6%	125,3%	
MÉXICO	IPC	42 727	43 161	45 054	45 137	45 401	0,6%	0,8%	5,2%	6,3%	
CHILE	IGP	18 227	18 870	18 978	19 033	19 038	0,0%	0,3%	0,9%	4,4%	
COLOMBIA	IGBC	13 071	11 635	10 298	10 090	9 925	-1,6%	-3,6%	-14,7%	-24,1%	
PERÚ	Ind. Gral.	15 754	14 732	13 113	12 796	12 303	-3,9%	-6,2%	-16,5%	-21,9%	
PERÚ	Ind. Selectivo	22 878	20 130	18 733	18 742	18 178	-3,0%	-3,0%	-9,7%	-20,5%	
<b>EUROPA</b>											
ALEMANIA	DAX	9 552	9 806	10 945	11 517	11 605	0,8%	6,0%	18,3%	21,5%	
FRANCIA	CAC 40	4 296	4 273	4 790	5 032	5 107	1,5%	6,6%	19,5%	18,9%	
REINO UNIDO	FTSE 100	6 749	6 566	6 521	6 754	6 769	0,2%	3,8%	3,1%	0,3%	
TURQUÍA	XU100	67 802	85 721	82 250	83 041	81 584	-1,8%	-0,8%	-4,8%	20,3%	
RUSIA	INTERFAX	1 442	791	940	920	905	-1,6%	-3,7%	14,5%	-37,2%	
<b>ASIA</b>											
JAPÓN	Nikkei 225	16 291	17 451	20 236	20 385	20 842	2,2%	3,0%	19,4%	27,9%	
HONG KONG	Hang Seng	23 306	23 605	26 250	25 121	25 536	1,7%	-2,7%	8,2%	9,6%	
SINGAPUR	Straits Times	3 167	3 365	3 317	3 317	3 371	1,7%	1,6%	0,2%	6,4%	
COREA	Seul Composite	2 011	1 916	2 074	2 059	2 084	1,2%	0,5%	8,8%	3,6%	
INDONESIA	Jakarta Comp.	4 274	5 227	4 911	4 902	4 870	-0,7%	-0,8%	-6,8%	13,9%	
MALASIA	KLSE	1 867	1 761	1 707	1 721	1 736	0,9%	1,7%	-1,4%	-7,0%	
TAILANDIA	SET	1 299	1 498	1 505	1 488	1 447	-2,8%	-3,8%	-3,4%	11,5%	
INDIA	NSE	6 304	8 283	8 369	8 454	8 529	0,9%	1,9%	3,0%	35,3%	
CHINA	Shanghai Comp.	2 116	3 235	4 277	3 924	4 018	2,4%	-6,1%	24,2%	89,9%	

Fuente: Reuters, Bloomberg, JPMorgan y Oryza y Creed Rice para el arroz.

Elaboración: Gerencia Central de Estudios Económicos - Subgerencia de Economía Internacional.

Resumen de Indicadores Económicos / Summary of Economic Indicators

	2014				2015				2015				Jul		
	Mar	Jun	Set	Dic	Mar	May	Jun	14 Jul	15 Jul	16 Jul	17 Jul	20 Jul		21 Jul	
<b>RESERVAS INTERNACIONALES (Mills. US\$) / INTERNATIONAL RESERVES</b>	Acum.	Acum.	Acum.	Acum.	Acum.	Acum.	Acum.	Acum.						Var.	
Posición de cambio / Net international position	40 075	40 614	40 079	35 368	31 674	29 163	28 359	28 211	28 182	28 178	28 163	28 107	28 142	-217	
Reservas internacionales netas / Net international reserves	64 954	64 581	64 453	62 308	61 323	60 413	60 017	59 952	59 731	59 690	59 683	59 517	59 481	-536	
Depósitos del sistema financiero en el BCRP / Financial system deposits at BCRP	15 038	13 811	14 421	15 649	17 566	19 353	19 828	19 929	19 744	19 709	19 714	19 677	19 599	-230	
Empresas bancarias / Banks	14 552	13 201	13 904	14 881	16 936	18 740	19 227	19 412	19 228	19 184	19 187	19 158	19 080	-148	
Banco de la Nación / Banco de la Nación	125	197	123	145	114	81	74	28	26	30	37	19	25	19	
Resto de instituciones financieras / Other financial institutions	361	412	395	623	516	532	527	489	490	494	494	495	500	-27	
Depósitos del sector público en el BCRP / Public sector deposits at BCRP *	10 429	10 767	10 566	11 919	12 725	12 525	12 437	12 401	12 393	12 392	12 394	12 321	12 321	-116	
<b>OPERACIONES CAMBIARIAS BCR (Mill. US\$) / BCRP FOREIGN OPERATIONS</b>	Acum.	Acum.	Acum.	Acum.	Acum.	Acum.	Acum.							Acum.	
Origen externo de la emisión primaria / External origin of monetary base	112	-321	1	-126	-1 673	-1 117	-904	0	0	0	0	0	0	-10	
Compras netas en Mesa de Negociación / Net purchases of foreign currency	0	0	-526	-790	-1 415	-698	-643	0	0	0	0	0	0	-10	
Operaciones swaps netas / Net swap operations	0	0	0	-2	0	0	0	0	0	0	0	0	0	0	
Compras con compromiso de recompras en ME (neto) / Net swaps auctions in FC	107	215	524	1 000	0	0	0	0	0	0	0	0	0	0	
Operaciones con el Sector Público / Public sector	0	-539	0	-335	0	0	0	0	0	0	0	0	0	0	
<b>TIPO DE CAMBIO (\$/por US\$) / EXCHANGE RATE</b>	Prom.	Prom.	Prom.	Prom.	Prom.	Prom.	Prom.							Prom.	
Compra interbancario / Interbank	Promedio / Average	2.806	2.794	2.864	2.961	3.092	3.150	3.161	3.178	3.181	3.178	3.181	3.184	3.180	3.179
Apertura / Opening	2.807	2.795	2.866	2.965	3.094	3.153	3.163	3.180	3.181	3.182	3.182	3.182	3.187	3.183	3.182
Mediodía / Midday	2.808	2.795	2.866	2.963	3.094	3.152	3.162	3.178	3.181	3.179	3.182	3.186	3.181	3.180	3.180
Cierre / Close	2.808	2.796	2.866	2.964	3.092	3.151	3.163	3.180	3.180	3.177	3.183	3.182	3.182	3.180	3.180
Promedio / Average	2.807	2.795	2.866	2.963	3.093	3.152	3.162	3.179	3.182	3.179	3.182	3.185	3.182	3.180	3.180
Sistema Bancario (SBS) / Banking System	Compra / Bid	2.806	2.793	2.863	2.960	3.090	3.149	3.160	3.175	3.180	3.177	3.180	3.182	3.179	3.177
Venta / Ask	2.807	2.795	2.865	2.963	3.093	3.152	3.162	3.179	3.182	3.179	3.182	3.186	3.182	3.180	
Índice de tipo de cambio real (2009=100) / Real exchange rate Index (2009=100)	94.5	94.5	94.9	94.1	93.9	96.5	96.0								
<b>INDICADORES MONETARIOS / MONETARY INDICATORS</b>															
<b>Moneda nacional / Domestic currency</b>															
Emisión Primaria (Var. % mensual) / (% monthly change)	-4.6	1.0	-1.5	13.6	0.3	-1.7	-0.4	2.1	1.1	1.6	1.8	2.1	2.4		
Monetary base (Var. % últimos 12 meses) / (% 12-month change)	-14.3	-10.9	-5.7	3.7	3.0	1.8	-1.1								
Oferta monetaria (Var. % mensual) / (% monthly change)	0.1	0.9	0.2	5.9	-1.6	0.1	0.3								
Money supply (Var. % últimos 12 meses) / (% 12-month change)	5.6	5.4	9.9	10.1	7.9	7.5	6.9								
Crédito sector privado (Var. % mensual) / (% monthly change)	2.2	0.8	1.6	1.6	3.6	2.3	1.9								
Credit to the private sector (Var. % últimos 12 meses) / (% 12-month change)	25.3	22.4	18.3	18.2	19.2	23.2	24.5								
TOSE saldo fin de período (Var. % acum. en el mes) / TOSE balance (% change)	-1.7	1.8	-1.8	1.5	0.5	-1.3	0.8	1.3	1.0	0.8	0.4	0.8	0.8		
Superávit de encaje promedio ( % respecto al TOSE) / Average reserve surplus (% of TOSE)	0.1	0.1	0.1	0.3	0.3	0.5	0.3	1.0	0.9	0.8	0.8	0.6	0.6		
Cuenta corriente de los bancos (saldo Mill. S.) / Banks' current account (balance)	6.633	6.301	4.926	4.129	2.304	1.943	2.098	1.693	1.158	1.391	1.061	1.191	1.172		
Créditos por regulación monetaria (millones de S.) / Rediscounts (Millions of S.)	0	0	0	0	0	0	0	0	0	0	0	0	0		
Depósitos públicos en el BCRP (millones S.) / Public sector deposits at the BCRP (Mills.S.)	40 819	43 793	44 012	36 488	38 784	40 263	39 233	38 477	38 789	38 902	39 115	39 134	39 476		
Certificados de Depósito BCRP (saldo Mill.S.) / CDBCRP balance (Millions of S.)	14 613	16 345	17 565	15 575	18 343	13 980	16 583	15 783	15 833	15 433	15 433	15 483	15 483		
Subasta de Depósitos a Plazo (saldo Mill S.) / Time Deposits Auctions (Millions of S.)**	0	0	0	0	1 500	0	0	1 600	1 300	1 200	1 152	1 000	400		
CDBCRP con Negociación Restringida (Saldo Mill S.) / CDBCRP-NR balance (Millions of S.)	0	0	0	0	0	0	0	0	0	0	0	0	0		
CDBCRP-MN con Tasa Variable (CDV BCRP) (Saldo Mill S.) / CDVBCRP- balance (Millions of S.)	0	0	0	0	0	0	0	0	0	0	0	0	0		
CD Liquidables en Dólares del BCRP (Saldo Mill S.) / CDLD BCRP- balance (Millions of S.)***	0	0	0	0	0	0	0	0	0	0	0	0	0		
CD Reajustables BCRP (saldo Mill.S.) / CDRBCRP balance (Millions of S.)	3 871	700	5 955	2 590	1 935	600	1 140	1 760	2 060	2 060	2 060	2 242	2 242		
Operaciones de reporte monedas (saldo Mill. S.) / Currency repos (Balance millions of S.)	0	0	0	8 600	12 300	18 973	20 905	21 705	21 705	21 705	22 005	22 005	22 005		
Operaciones de reporte (saldo Mill. S.) / repos (Balance millions of S.)	500	100	5 100	9 900	17 200	20 733	23 536	24 555	24 555	24 555	24 855	24 855	24 855		
TAMN / Average lending rates in domestic currency	15.61	16.02	15.69	15.68	16.09	16.01	16.18	16.15	16.11	16.10	16.04	16.11	15.97	16.20	
Préstamos hasta 360 días / Loans up to 360 days****	11.65	12.01	11.44	10.79	12.28	10.80	10.86	10.70	10.67	10.68	10.70	10.62	n.d.	10.81	
Interbancaria / Interbank	4.01	4.00	3.70	3.80	3.40	3.49	3.42	3.19	3.20	3.25	3.25	3.25	3.25	3.26	
Preferencial corporativa a 90 días / Corporate Prime	4.96	4.93	4.46	4.70	4.20	4.43	4.10	4.05	4.05	4.23	4.23	4.23	4.23	4.16	
Operaciones de reporte con CDBCRP / CDBCRP repos	4.11	4.30	3.86	4.56	4.08	4.16	4.16	4.18	4.18	4.18	4.18	4.18	4.18	4.18	
Operaciones de reporte monedas / Currency repos	0	0	0	4.30	4.14	4.17	4.14	4.16	4.16	4.16	4.16	4.16	4.16	4.16	
Créditos por regulación monetaria / Rediscounts*****	4.80	4.80	4.30	4.30	4.05	4.05	4.05	4.05	4.05	4.05	4.05	4.05	4.05	4.05	
Del saldo de CDBCRP / CDBCRP balance	3.85	3.82	3.72	3.64	3.56	3.50	3.43	3.45	3.45	3.45	3.45	3.45	3.45	3.45	
Del saldo de depósitos a Plazo / Time Deposits	s.m.	s.m.	s.m.	s.m.	s.m.	s.m.	s.m.	2.94	2.95	2.95	2.95	3.11	2.99		
<b>Moneda extranjera / foreign currency</b>															
Crédito sector privado (Var. % mensual) / (% monthly change)	-0.2	1.8	-1.0	-0.6	-3.3	-0.9	-3.3								
Credit to the private sector (Var. % últimos 12 meses) / (% 12-month change)	-2.2	5.7	3.9	0.3	-4.6	-9.6	-14.1								
TOSE saldo fin de período (Var. % acum. en el mes) / TOSE balance (% change)	0.4	0.2	3.3	-0.4	0.8	1.0	-0.4	0.4	1.0	0.4	0.3	-0.1			
Superávit de encaje promedio ( % respecto al TOSE) / Average reserve surplus (% of TOSE)	0.3	0.2	0.5	0.7	0.5	1.0	0.1	5.6	5.3	5.1	4.8	4.1			
Operaciones de reporte en ME (saldo Mill. US\$) / repos in US\$ (Balance millions of US\$)	0	0	0	0	0	0	0	0	0	0	0	0	0		
Créditos por regulación monetaria (millones de US dólares) / Rediscounts	0	0	0	0	0	0	0	0	0	0	0	0	0		
TAMEX / Average lending rates in foreign currency	7.81	7.33	7.52	7.55	7.78	7.61	7.68	7.71	7.69	7.71	7.69	7.66	7.61	7.74	
Préstamos hasta 360 días / Loans up to 360 days****	5.72	5.04	5.33	5.34	5.42	5.03	5.06	5.08	5.07	5.09	5.10	5.06	n.d.	5.13	
Interbancaria / Interbank	0.15	0.11	0.15	0.16	0.23	0.15	0.15	s.m.	s.m.	s.m.	0.15	0.15	s.m.	0.15	
Preferencial corporativa a 90 días / Corporate Prime	0.65	0.62	0.78	0.74	0.84	0.80	0.81	0.65	0.65	0.65	0.65	0.65	0.65	0.66	
Créditos por regulación monetaria / Rediscounts*****	s.m.	s.m.	s.m.	s.m.	s.m.	s.m.	s.m.	s.m.	s.m.	s.m.	s.m.	s.m.	s.m.	s.m.	
Compras con compromiso de recompras en ME (neto)	s.m.	s.m.	s.m.	s.m.	s.m.	s.m.	s.m.	s.m.	s.m.	s.m.	s.m.	s.m.	s.m.	s.m.	
Ratio de dolarización de la liquidez (%) / Liquidity dollarization ratio (%)	34.2	33.4	32.5	32.2	34.9	35.5	35.8								
Ratio de dolarización de los depósitos (%) / Deposits dollarization ratio (%)	41.8	40.7	40.1	39.8	42.6	43.5	43.7								
<b>INDICADORES BURSÁTILES / STOCK MARKET INDICES</b>	Acum.	Acum.	Acum.	Acum.	Acum.	Acum.	Acum.							Acum.	
Índice General Bursátil (Var. % / General Index (% change)	-7.4	5.8	-4.6	-2.1	-7.0	-1.3	-0.5	0.2	-0.5	-0.3	-1.4	-2.1	0.4	-6.2	
Índice Selectivo Bursátil (Var. % / Blue Chip Index (% change)	-7.7	5.1	-5.8	-2.4	-6.7	1.3	0.7	0.6	0.0	0.1	-1.0	-1.8	0.3	-5.2	
Monto negociado en acciones (Mill. S.) - Prom. Diario / Trading volume - Average daily (Mill. of S.)	62.6	26.7	105.8	54.4	40.6	23.0	16.0	10.8	4.2	399.5	24.6	12.5	16.2	40.1	
<b>INFLACIÓN (%) / INFLATION (%)</b>															
Inflación mensual / Monthly	0.52	0.16	0.16	0.23	0.76	0.56	0.33								
Inflación últimos 12 meses / % 12 months change	3.38	3.45	2.74	3.22	3.02	3.37	3.54								
<b>SECTOR PÚBLICO NO FINANCIERO (Mill. S.) / NON-FINANCIAL PUBLIC SECTOR (Mills. of S.)</b>															
Resultado primario / Primary result	2 839	-234	628	-11 178	2 456	46	-982								
Ingresos corrientes del GG / Current revenue of GG	11 485	9 507	10 180	10 593	10 741	9 480	9 226								
Gastos no financieros del GG / Non-financial expenditure of GG	8 355	9 045	9 632	21 633	8 222	9 293	10 068								
<b>COMERCIO EXTERIOR (Mills. US\$) / FOREIGN TRADE (Mills. of US\$)</b>															
Balanza Comercial / Trade balance	-92	-59	-4	282	-539	-231									

**CUENTAS MONETARIAS DE LAS SOCIEDADES DE DEPÓSITO**  
**MONETARY ACCOUNTS OF THE DEPOSITORY CORPORATIONS**

(Millones de nuevos soles)<sup>1/2/</sup> / (Millions of nuevos soles)<sup>1/2/</sup>

	2013	2014				2015						Var.% 4 últimas semanas	Flujo 4 últimas semanas	
	Dic.	Mar.	Jun.	Set.	Dic.	Ene.	Feb.	Mar.	Abr.	May.	Jun.			
I. <u>ACTIVOS EXTERNOS NETOS DE CORTO PLAZO</u> (Millones de US\$)	185 568	186 155	183 199	185 710	187 837	192 892	193 706	192 282	193 728	191 885	193 054	0,6	1 169	I. <u>SHORT-TERM NET EXTERNAL ASSETS</u> (Millions of US\$)
1. Activos	67 939	67 618	67 094	66 431	65 121	64 972	64 903	64 192	64 091	62 597	62 603	0,0	6	1. Assets
2. Pasivos	1 665	1 370	1 666	2 171	2 089	1 935	2 214	2 166	2 196	1 874	1 894	1,1	20	2. Liabilities
II. <u>ACTIVOS EXTERNOS NETOS DE LARGO PLAZO</u> (Millones de US\$) 2/	-33 353	-34 407	-32 943	-35 563	-36 337	-37 778	-38 414	-37 527	-36 555	-37 848	-38 069	n.a.	-221	II. <u>LONG-TERM NET EXTERNAL ASSETS</u> (Millions of US\$) 2/
III. <u>ACTIVOS INTERNOS NETOS</u>	50 634	52 987	53 481	57 744	69 156	67 594	69 181	68 363	65 865	70 064	70 784	1,0	720	III. <u>NET DOMESTIC ASSETS</u>
1. <u>Sector Público</u>	-72 552	-74 466	-78 400	-78 133	-73 771	-76 016	-74 689	-78 700	-82 074	-81 934	-80 997	n.a.	937	1. <u>Net assets on the public sector</u>
a. En moneda nacional	-43 606	-44 991	-47 816	-47 509	-37 760	-37 786	-37 342	-38 731	-41 136	-40 792	-40 051	n.a.	741	a. Domestic currency
b. En moneda extranjera (millones de US\$)	-28 946	-29 474	-30 583	-30 625	-36 011	-38 230	-37 347	-39 969	-40 937	-41 141	-40 945	n.a.	196	b. Foreign currency (Millions of US\$)
2. <u>Crédito al Sector Privado</u>	198 356	203 830	210 910	216 936	225 187	228 052	229 225	231 763	235 864	239 389	240 200	0,3	811	2. <u>Credit to the private sector</u>
a. En moneda nacional	117 858	123 723	127 559	131 755	139 260	140 717	142 334	147 469	152 385	155 851	158 865	1,9	3 014	a. Domestic currency
b. En moneda extranjera (millones de US\$)	80 498	80 107	83 350	85 180	85 927	87 335	86 892	84 294	83 479	83 538	81 334	-2,6	-2 204	b. Foreign currency (Millions of US\$)
3. Otras Cuentas	-75 169	-76 377	-79 029	-81 059	-82 260	-84 442	-85 355	-84 699	-87 925	-87 391	-88 419	n.a.	-1 028	3. Other assets (net)
IV. <u>LIQUIDEZ (=I+II+III) 3/</u>	202 849	204 736	203 737	207 891	220 656	222 708	224 473	223 118	223 038	224 101	225 769	0,7	1 668	IV. <u>BROAD MONEY (=I+II+III) 3/</u>
1. <u>Moneda Nacional</u>	135 817	134 663	135 672	140 309	149 498	148 431	147 612	145 248	144 505	144 631	145 010	0,3	379	1. <u>Domestic currency</u>
a. <u>Dinero 4/</u>	61 792	60 604	59 642	62 050	68 080	65 899	66 260	64 701	63 972	63 722	63 733	0,0	11	a. <u>Money 4/</u>
i. Circulante	35 144	34 074	33 907	35 632	39 173	37 886	37 824	36 949	36 835	37 336	36 932	-1,1	-404	i. Currency
ii. Depósitos a la Vista	26 647	26 530	25 734	26 417	28 908	28 013	28 436	27 751	27 137	26 385	26 801	1,6	416	ii. Demand deposits
b. <u>Cuasidinero</u>	74 026	74 059	76 030	78 260	81 418	82 532	81 353	80 548	80 533	80 909	81 277	0,5	368	b. <u>Quasi-money</u>
2. <u>Moneda Extranjera</u> (Millones de US\$)	67 031	70 073	68 065	67 581	71 158	74 277	76 861	77 870	78 533	79 470	80 759	1,6	1 289	2. <u>Foreign currency</u> (Millions of US\$)
<u>Nota</u>	23 940	24 937	24 309	23 385	23 879	24 274	24 874	25 119	25 091	25 149	25 396	1,0	247	<u>Note:</u> Dollarization ratio
Coefficiente de dolarización de la liquidez	33%	34%	33%	33%	32%	33%	34%	35%	35%	35%	36%			

1/ Comprende la totalidad de las operaciones financieras que realizan las sociedades de depósitos con el resto de agentes económicos. Las sociedades de depósitos son las instituciones financieras que emiten pasivos incluidos en la definición de liquidez del sector privado, y están autorizadas a captar depósitos del público. Las sociedades de depósitos están constituidas por el Banco Central de Reserva del Perú, el Banco de la Nación, las empresas bancarias, las empresas financieras, las cajas municipales, las cajas rurales y las cooperativas de ahorro y crédito. Asimismo, n.a.= no aplicable.

La información de este cuadro se ha actualizado en la Nota Semanal N° 28 (24 de julio de 2015). El calendario anual de estadísticas se presenta en la página vii de esta Nota.

A partir de la Nota Semanal N° 16 (27 de abril de 2012), los datos desde enero de 2001 no incluyen los saldos de activos y pasivos de las entidades del sistema bancario en liquidación.

2/ Comprende solamente las operaciones efectuadas en dólares.

3/ Incluye el circulante, los depósitos y los valores de las sociedades de depósito frente a hogares y empresas privadas no financieras.

4/ Incluye el circulante y los depósitos a la vista de las sociedades de depósito frente a hogares y empresas privadas no financieras.



**CUENTAS MONETARIAS DEL BANCO CENTRAL DE RESERVA DEL PERÚ /  
MONETARY ACCOUNTS OF THE CENTRAL RESERVE BANK OF PERU**

(Millones de nuevos soles) <sup>1/</sup> / (Millions of nuevos soles) <sup>1/</sup>

	2013	2014					2015						Var% 4 últimas	Flujo 4 últimas	
	Dic.	Mar.	Jun.	Set.	Dic.	Mar.	Abr.	May.	Jun.22	Jun.30	Jul.22				
<b>I. RESERVAS INTERNACIONALES NETAS</b> <b>(Millones de US\$)</b>	<b>183 857</b>	<b>182 520</b>	<b>180 827</b>	<b>186 269</b>	<b>185 678</b>	<b>190 102</b>	<b>192 892</b>	<b>190 905</b>	<b>190 164</b>	<b>190 855</b>	<b>189 855</b>	<b>-0,2</b>	<b>-309</b>	<b>I. NET INTERNATIONAL RESERVES</b>	
1. Activos	65 663	64 954	64 581	64 453	62 308	61 323	61 627	60 413	59 989	60 017	59 516	-0,8	-473	(Millions of US dollars)	
2. Pasivos	65 710	65 000	64 684	64 498	62 353	61 384	61 707	60 479	60 060	60 072	59 555	-0,8	-505	1. Assets	
	47	46	102	46	45	61	80	66	71	55	39	-45,0	-32	2. Liabilities	
<b>II. ACTIVOS EXTERNOS NETOS</b> <b>DE LARGO PLAZO</b> <b>(Millones de US\$) 2/</b>	<b>54</b>	<b>55</b>	<b>54</b>	<b>57</b>	<b>58</b>	<b>60</b>	<b>61</b>	<b>61</b>	<b>61</b>	<b>62</b>	<b>62</b>	<b>0,9</b>	<b>1</b>	<b>II. LONG-TERM NET</b>	
1. Créditos	20	20	20	20	20	20	20	20	20	20	20	0,0	0	<b>EXTERNAL ASSETS</b>	
2. Obligaciones	1 797	1 818	1 792	1 766	1 783	1 932	1 985	1 987	1 987	2 017	2 017	1,5	30	(Millions of US dollars) 2/	
	1 743	1 764	1 738	1 709	1 724	1 871	1 924	1 925	1 925	1 955	1 955	1,6	30	1. Assets	
														2. Liabilities	
<b>III. ACTIVOS INTERNOS NETOS (I+2+3)</b>	<b>-70 426</b>	<b>-74 485</b>	<b>-77 302</b>	<b>-71 103</b>	<b>-71 175</b>	<b>-71 611</b>	<b>-74 048</b>	<b>-70 094</b>	<b>-69 865</b>	<b>-67 719</b>	<b>-65 125</b>	<b>n.a.</b>	<b>4 740</b>	<b>III. NET DOMESTIC ASSETS</b>	
1. Sistema Financiero	950	800	2 600	9 800	9 900	17 200	18 950	21 213	22 073	23 536	24 855	12,6	2 782	1. Credit to the financial sector	
a. Créditos por regulación monetaria	0	0	0	0	0	0	0	0	0	0	0	0,0	0	a. Credits of monetary regulation (rediscounts)	
b. Compra temporal de valores	950	500	100	5 100	1 300	4 900	3 400	2 240	1 300	2 631	2 850	119,2	1 550	b. Reverse repos	
c. Operaciones de reporte de monedas	0	300	2 500	4 700	8 600	12 300	15 550	18 973	20 773	20 905	22 005	5,9	1 232	c. Foreign exchange swaps	
2. Sector Público (neto)	-69 128	-72 012	-76 609	-76 965	-75 165	-81 041	-84 240	-82 029	-82 598	-81 259	-80 401	n.a.	2 197	2. Net assets on the public sector	
a. Banco de la Nación	-8 556	-9 750	-7 166	-8 657	-8 051	-7 880	-8 619	-7 001	-6 915	-6 626	-7 414	n.a.	-499	a. Banco de la Nacion	
b. Gobierno Central 3/	-55 753	-58 622	-65 351	-64 230	-62 234	-68 496	-71 346	-70 902	-71 334	-70 256	-68 877	n.a.	2 457	b. Central Government 3/	
c. Otros (incluye COFIDE)	-1 153	-493	-105	-106	-156	-101	-311	-77	-34	-63	-31	n.a.	3	c. Others (including COFIDE)	
d. Valores en Poder del Sector Público 4/	-3 666	-3 147	-3 986	-3 972	-4 725	-4 565	-3 963	-4 050	-4 315	-4 315	-4 078	n.a.	237	d. Securities owned by the Public Sector 4/	
3. Otras Cuentas Netas	-2 249	-3 273	-3 293	-3 937	-5 910	-7 770	-8 758	-9 277	-9 340	-9 995	-9 579	n.a.	-239	3. Other assets (net)	
<b>IV. OBLIGACIONES MONETARIAS (I+II+III)</b>	<b>113 484</b>	<b>108 090</b>	<b>103 580</b>	<b>115 223</b>	<b>114 562</b>	<b>118 551</b>	<b>118 905</b>	<b>120 873</b>	<b>120 361</b>	<b>123 197</b>	<b>124 792</b>	<b>3,7</b>	<b>4 432</b>	<b>IV. MONETARY LIABILITIES (I+II+III)</b>	
1. En Moneda Nacional	73 471	65 885	62 954	69 070	68 359	64 449	59 778	59 972	58 771	60 377	62 104	5,7	3 333	1. Domestic currency	
a. Emisión Primaria 5/	51 937	46 520	46 777	47 174	53 865	47 896	47 251	46 466	45 106	46 278	47 403	5,1	2 297	a. Monetary Base 5/	
i. Circulante	35 144	34 074	33 907	35 632	39 173	36 949	36 835	37 336	36 420	36 932	n.d.	n.a.	n.a.	i. Currency	
ii. Encaje	16 792	12 446	12 870	11 542	14 692	10 947	10 416	9 129	8 686	9 346	n.d.	n.a.	n.a.	ii. Reserve	
b. Valores Emitidos 6/	21 534	19 365	16 177	21 896	14 494	16 553	12 527	13 506	13 665	14 099	14 700	7,6	1 036	b. Securities issued 6/	
2. En Moneda Extranjera	40 014	42 206	40 626	46 152	46 202	54 102	59 127	60 901	61 590	62 820	62 689	1,8	1 099	2. Foreign currency	
(Millones de US\$)	14 291	15 020	14 509	15 970	15 504	17 452	18 890	19 273	19 429	19 755	19 652	1,1	223	(Millions of US dollars)	
Empresas Bancarias	39 182	41 190	39 042	44 379	44 345	52 502	57 482	59 218	60 048	61 143	61 090	1,7	1 042	Commercial banks	
Resto	832	1 016	1 583	1 773	1 857	1 600	1 645	1 683	1 542	1 678	1 599	3,7	57	Rest of the financial system	

1/ La información de este cuadro se ha actualizado en la Nota Semanal N° 28 (24 de julio de 2015). Asimismo, n.d. = no disponible, n.a. = no aplicable.

El calendario anual de publicación de estas estadísticas se presenta en la página vii de la presente Nota.

2/ Registra sólo los saldos de las operaciones efectuadas en moneda extranjera.

3/ Incluye los bonos emitidos por el Tesoro Público adquiridos por el BCRP en el mercado secundario, de acuerdo con el Artículo 61 de la Ley Orgánica del BCRP.

4/ Considera los valores del BCRP en poder de las entidades del sector público.

5/ La emisión primaria está constituida por:

• Billetes y monedas emitidos más cheques de gerencia en moneda nacional emitidos por el BCRP. Estos componentes constituyen el circulante y los fondos en bóveda de los bancos.

• Depósitos de encaje en moneda nacional (cuentas corrientes) de las instituciones financieras mantenidos en el BCRP. A partir del 31 de diciembre de 2007, la emisión primaria incluye los depósitos en cuenta corriente del Banco de la Nación.

6/ Considera los valores del BCRP adquiridos por las entidades del sistema financiero. Asimismo, incluye los saldos de los Certificados de Depósito Reajustables (CDRBCRP) indexados al tipo de cambio así como de los depósitos de esterilización (facilidades de depósito overnight y las subastas de depósitos a plazo en moneda nacional) de las entidades del sistema financiero.

Elaboración: Gerencia de Información y Análisis Económico - Subgerencia de Estadísticas Macroeconómicas.



CUENTAS MONETARIAS DEL SISTEMA FINANCIERO /  
MONETARY ACCOUNTS OF THE FINANCIAL SYSTEM

(Millones de nuevos soles) <sup>1/</sup> / (Millions of nuevos soles) <sup>1/</sup>

	2013	2014				2015						Var.% 4 últimas semanas	Flujo 4 últimas semanas	
	Dic	Mar.	Jun.	Set.	Dic.	Ene.	Feb.	Mar.	Abr.	May.	Jun.			
I. <u>ACTIVOS EXTERNOS NETOS DE CORTO PLAZO</u> (Millones de US\$)	185 370	185 883	183 000	185 731	187 572	192 488	193 288	191 903	193 401	191 769	192 662	0,5	893	I. <u>SHORT-TERM NET EXTERNAL ASSETS</u> (Millions of US\$)
1. Activos	66 204	66 150	65 357	64 267	62 944	62 905	62 553	61 904	61 789	60 686	60 585	-0,2	-101	1. Assets
2. Pasivos	68 160	67 837	67 314	66 786	65 313	65 219	65 139	64 405	64 321	62 896	62 815	-0,1	-81	2. Liabilities
	1 956	1 686	1 957	2 520	2 369	2 314	2 586	2 501	2 531	2 209	2 229	0,9	20	
II. <u>ACTIVOS EXTERNOS NETOS DE LARGO PLAZO</u> (Millones de US\$) 2/	17 185	17 706	21 922	20 546	23 841	24 127	26 284	26 713	28 716	27 644	28 424	2,8	780	II. <u>LONG-TERM NET EXTERNAL ASSETS</u> (Millions of US\$) 2/
	5 112	5 246	6 706	5 941	6 886	6 775	7 313	7 534	7 937	7 640	7 836	2,6	196	
III. <u>ACTIVOS INTERNOS NETOS</u>	119 960	121 831	125 052	131 166	143 495	142 135	144 080	143 400	142 871	148 244	147 847	-0,3	-397	III. <u>NET DOMESTIC ASSETS</u>
1. <u>Sector Público</u>	-57 125	-58 497	-60 561	-57 814	-50 121	-51 153	-50 056	-53 494	-56 460	-55 962	-55 134	n.a.	828	1. <u>Net assets on the public sector</u>
a. En moneda nacional	-28 913	-29 576	-30 785	-28 219	-15 100	-14 090	-14 072	-15 427	-17 773	-17 805	-17 326	n.a.	479	a. <u>Domestic currency</u>
b. En moneda extranjera (millones de US\$)	-28 212	-28 921	-29 777	-29 595	-35 021	-37 063	-35 984	-38 067	-38 687	-38 157	-37 808	n.a.	349	b. <u>Foreign currency</u> (Millions of US\$)
	-10 076	-10 292	-10 634	-10 240	-11 752	-12 112	-11 645	-12 280	-12 360	-12 075	-11 889	n.a.	186	
2. <u>Crédito al Sector Privado</u>	240 843	245 567	253 480	261 645	270 953	274 674	275 986	277 933	282 559	286 515	287 980	0,5	1 465	2. <u>Credit to the private sector</u>
a. En moneda nacional	144 185	149 291	153 905	159 427	167 293	168 624	170 433	175 207	180 103	183 865	187 013	1,7	3 148	a. <u>Domestic currency</u>
b. En moneda extranjera (millones de US\$)	96 658	96 276	99 575	102 218	103 659	106 050	105 553	102 726	102 456	102 650	100 967	-1,6	-1 683	b. <u>Foreign currency</u> (Millions of US\$)
	34 521	34 262	35 563	35 370	34 785	34 657	34 160	33 137	32 734	32 484	31 751	-2,3	-733	
3. Otras Cuentas	-63 759	-65 238	-67 867	-72 664	-77 337	-81 386	-81 851	-81 039	-83 229	-82 309	-84 999	n.a.	-2 690	3. <u>Other assets (net)</u>
IV. <u>LIQUIDEZ (=I+II+III) 3/</u>	322 515	325 421	329 974	337 443	354 908	358 751	363 651	362 016	364 988	367 657	368 933	0,3	1 276	IV. <u>BROAD MONEY (=I+II+III) 3/</u>
1. <u>Moneda Nacional</u>	246 268	246 143	252 583	260 406	273 232	273 765	275 656	272 666	274 476	275 944	275 885	0,0	-59	1. <u>Domestic currency</u>
a. Dinero 4/	61 792	60 604	59 642	62 050	68 080	65 899	66 260	64 701	63 972	63 722	63 733	0,0	11	a. <u>Money 4/</u>
b. <u>Cuasidinero</u>	184 476	185 538	192 941	198 356	205 152	207 866	209 397	207 965	210 504	212 223	212 152	0,0	-71	b. <u>Quasi-money</u>
Depósitos, bonos y otras obligaciones	83 363	83 344	85 443	88 423	91 685	92 598	91 278	90 529	90 382	90 790	91 181	0,4	391	Deposits, bonds and other liabilities
Fondos de pensiones	101 113	102 194	107 498	109 933	113 467	115 268	118 119	117 436	120 122	121 433	120 971	-0,4	-462	Pension funds
2. <u>Moneda Extranjera</u> (Millones de US\$)	76 247	79 278	77 391	77 037	81 676	84 986	87 995	89 351	90 512	91 713	93 048	1,5	1 335	2. <u>Foreign currency</u> (Millions of US\$)
	27 231	28 213	27 640	26 656	27 408	27 773	28 477	28 823	28 918	29 023	29 260	0,8	237	
<u>Nota</u>														<u>Note:</u>
Coefficiente de dolarización de la liquidez	24%	24%	23%	23%	23%	24%	24%	25%	25%	25%	25%			Dollarization ratio

1/ Comprende la totalidad de las operaciones financieras que realizan las entidades del sistema financiero peruano con el resto de agentes económicos. El sistema financiero peruano comprende a las sociedades de depósito y las otras sociedades financieras. Las sociedades de depósito están constituidas por el Banco Central de Reserva del Perú, el Banco de la Nación, las empresas bancarias, el Banco Agropecuario, las empresas financieras, las cajas municipales, las cajas rurales y las cooperativas de ahorro y crédito. Las otras sociedades financieras incluyen a los fondos mutuos, COFIDE, las compañías de seguros, las empresas de arrendamiento financiero, los fondos de pensiones, las edpymes y el Fondo MIVIVIENDA.

Asimismo, n.a=no aplicable. La información de este cuadro se ha actualizado en la Nota Semanal N° 28 (24 de julio de 2015).

El calendario anual de estadísticas se presenta en la página vii de esta Nota.

A partir de la Nota Semanal N° 16 (27 de abril de 2012), los datos desde enero de 2001 no incluyen los saldos de activos y pasivos de las entidades del sistema bancario en liquidación.

2/ Comprende solamente las operaciones efectuadas en dólares.

3/ Incluye el circulante, los depósitos y los valores del sistema financiero frente a hogares y empresas privadas no financieras.

4/ Incluye el circulante y los depósitos a la vista del sistema financiero frente a hogares y empresas privadas no financieras.

Elaboración: Gerencia de Información y Análisis Económico - Subgerencia de Estadísticas Macroeconómicas.

CUENTAS MONETARIAS DEL SISTEMA BANCARIO /  
MONETARY ACCOUNTS OF THE BANKING SYSTEM

(Millones de nuevos soles)<sup>1/</sup> / (Millions of nuevos soles)<sup>1/</sup>

	2013	2014				2015						Var. % 4 últimas semanas	Flujo 4 últimas semanas	
	Dic.	Mar.	Jun.	Set.	Dic.	Ene.	Feb.	Mar.	Abr.	May	Jun			
I. <u>ACTIVOS EXTERNOS NETOS DE CORTO PLAZO</u> (Millones de US\$)	185 568	186 155	183 199	185 710	187 837	192 890	193 705	192 280	193 728	191 885	193 054	0,6	1 169	I. <u>SHORT-TERM NET EXTERNAL ASSETS</u> (Millions of US dollars)
1. Activos	66 274	66 247	65 428	64 260	63 032	63 036	62 688	62 026	61 894	60 723	60 709	0,0	-14	1. Assets
2. Pasivos	1 665	1 370	1 666	2 171	2 089	1 935	2 214	2 166	2 196	1 874	1 894	1,1	20	2. Liabilities
II. <u>ACTIVOS EXTERNOS NETOS DE LARGO PLAZO</u> (Millones de US\$) 2/	-31 672	-32 723	-31 261	-33 822	-34 745	-36 093	-36 625	-36 133	-36 453	-36 454	-36 662	n.a.	-208	II. <u>LONG-TERM NET EXTERNAL ASSETS</u> (Millions of US dollars) 2/
III. <u>ACTIVOS INTERNOS NETOS</u>	64 175	64 870	65 728	67 004	74 868	71 913	74 151	74 035	74 342	77 791	77 460	-0,4	-330	III. <u>NET DOMESTIC ASSETS</u>
1. Sector Público (neto) 3/	-75 731	-77 533	-83 088	-82 877	-78 537	-81 398	-80 385	-84 738	-87 683	-87 259	-86 632	n.a.	627	1. Net assets on public sector 3/
a. En moneda nacional	-45 222	-46 635	-49 694	-49 256	-39 785	-40 419	-40 195	-41 958	-44 137	-43 831	-43 586	n.a.	245	a. Domestic currency
b. En moneda extranjera (Millones de US\$)	-30 508	-30 898	-33 394	-33 622	-38 752	-40 978	-40 191	-42 780	-43 547	-43 428	-43 046	n.a.	382	b. Foreign currency (Millions of US dollars)
2. Sector Privado	171 655	176 374	182 842	187 940	195 749	198 802	199 906	203 937	207 805	211 193	212 014	0,4	822	2. Credit to private sector
a. En moneda nacional	93 934	98 949	101 889	105 390	112 740	114 359	116 018	122 715	127 438	130 769	133 781	2,3	3 012	a. Domestic currency
b. En moneda extranjera (Millones de US\$)	77 722	77 424	80 953	82 549	83 010	84 444	83 888	81 222	80 367	80 423	78 233	-2,7	-2 190	b. Foreign currency (Millions of US dollars)
3. Otras Cuentas Netas	-31 750	-33 971	-34 026	-38 059	-42 344	-45 491	-45 370	-45 165	-45 779	-46 143	-47 922	n.a.	-1 779	3. Other assets (net)
IV. <u>LIQUIDEZ SISTEMA BANCARIO (I+II+III)</u>	218 070	218 302	217 665	218 892	227 960	228 711	231 231	230 182	231 617	233 222	233 853	0,3	631	IV. <u>BROAD MONEY OF THE BANKING SYSTEM (I+II+III)</u>
1. Moneda Nacional	134 397	130 989	134 378	135 162	143 453	141 487	140 175	138 401	138 784	138 003	138 309	0,2	306	1. Domestic currency
a. Dinero 4/	65 674	64 103	63 105	65 258	71 051	68 877	69 259	67 706	66 666	66 468	66 212	-0,4	-256	a. Money 4/
Circulante	35 705	34 580	34 423	36 218	39 785	38 479	38 420	37 549	37 407	37 916	37 511	-1,1	-405	Currency
Depósitos a la vista	29 969	29 523	28 682	29 040	31 267	30 398	30 840	30 157	29 259	28 553	28 701	0,5	149	Demand deposits
b. Cuasidinero	68 723	66 887	71 273	69 903	72 401	72 610	70 916	70 695	72 118	71 535	72 096	0,8	562	b. Quasi-money
2. Moneda Extranjera (Millones de US\$)	83 674	87 312	83 287	83 731	84 507	87 223	91 055	91 781	92 833	95 219	95 544	0,3	325	2. Foreign currency (Millions of US dollars)
Nota:														Note:
Coeficiente de dolarización de la liquidez	38%	40%	38%	38%	37%	38%	39%	40%	40%	41%	41%			Dollarization ratio

1/ Comprende la totalidad de las operaciones financieras que realiza el Banco Central de Reserva del Perú, el Banco de la Nación, las empresas bancarias, el Banco Agropecuario y la banca de fomento en liquidación con el resto de agentes económicos. Asimismo, n.a. = no aplicable. La información de este cuadro se ha actualizado en la Nota Semanal N° 28 (24 de julio de 2015)

El calendario anual de publicación de estas estadísticas se presenta en la página vii de la presente Nota.

A partir de la Nota Semanal N° 16 (27 de abril de 2012), los datos desde enero de 2001 no incluyen los saldos de activos y pasivos de las entidades del sistema bancario en liquidación.

2/ Registra sólo los saldos de las operaciones efectuadas en moneda extranjera.

3/ Incluye operaciones con COFIDE y Fondo MIVIVIENDA.

4/ Incluye el circulante y los depósitos a la vista de las familias, empresas y entidades financieras no bancarias (fondos mutuos, AFPs, entre otras).

Elaboración: Gerencia de Información y Análisis Económico - Subgerencia de Estadísticas Macroeconómicas.

CUENTAS MONETARIAS DE LAS EMPRESAS BANCARIAS /  
MONETARY ACCOUNTS OF THE COMMERCIAL BANKS

(Millones de nuevos soles) <sup>1/</sup> / (Millions of nuevos soles) <sup>1/</sup>

	2013					2014						Var. % 4 últimas semanas	Flujo 4 últimas semanas	
	Dic.	Mar.	Jun.	Set.	Dic.	Ene.	Feb.	Mar.	Abr.	May	Jun			
I. <u>ACTIVOS EXTERNOS NETOS</u> <u>DE CORTO PLAZO</u> (Millones de US\$)	1 539	3 420	2 109	-931	1 678	798	1 890	1 825	488	626	1 904	204,3	1 278	I. <u>SHORT-TERM NET EXTERNAL</u> <u>ASSETS</u> (Millions of US dollars)
1. Activos	2 167	2 542	2 317	1 803	2 607	2 137	2 774	2 693	2 272	2 006	2 438	21,5	432	1. Assets
2. Pasivos	1 618	1 324	1 564	2 125	2 044	1 877	2 162	2 105	2 116	1 808	1 839	1,7	31	2. Liabilities
II. <u>ACTIVOS EXTERNOS NETOS</u> <u>DE LARGO PLAZO</u> (Millones de US\$) <sup>2/</sup>	-31 921	-32 986	-31 566	-34 279	-35 247	-36 502	-37 193	-36 703	-37 071	-37 162	-37 351	n.a.	-190	II. <u>LONG-TERM NET EXTERNAL ASSETS</u> (Millions of US dollars) <sup>2/</sup>
-10 918	-11 303	-10 895	-11 500	-11 474	-11 616	-11 717	-11 361	-11 342	-11 324	-11 298	-11 298	n.a.	26	
III. <u>ACTIVOS INTERNOS NETOS (1+2+3+4)</u>	194 578	196 684	195 484	200 359	202 412	206 655	209 895	210 725	213 785	215 573	215 733	0,1	160	III. <u>NET DOMESTIC ASSETS</u>
1. Sector Público (neto)	-13 051	-13 430	-13 738	-14 169	-13 711	-13 622	-12 806	-13 644	-13 446	-14 020	-13 596	n.a.	424	1. <u>Net assets on public sector</u>
a. Gobierno Central	3 226	4 121	6 039	5 783	5 330	6 182	6 461	6 087	5 787	5 483	5 465	-0,3	-18	a. <u>Central Government</u>
- Créditos	4 158	5 265	6 686	6 505	6 501	7 112	7 331	6 965	6 822	6 821	6 923	1,5	102	- Credits
- Obligaciones	931	1 144	647	722	1 171	930	870	878	1 034	1 339	1 459	9,0	120	- Liabilities
b. Resto Sector Público <sup>3/</sup>	-16 277	-17 551	-19 777	-19 952	-19 042	-19 803	-19 267	-19 731	-19 233	-19 503	-19 061	n.a.	442	b. <u>Rest of public sector <sup>3/</sup></u>
- Créditos	2 112	2 356	2 343	2 353	2 429	2 210	2 318	2 914	3 116	3 025	3 290	8,8	265	- Credits
- Obligaciones	18 389	19 907	22 120	22 305	21 471	22 013	21 585	22 645	22 349	22 528	22 351	-0,8	-177	- Liabilities
2. Sector Privado	167 855	172 546	178 928	183 935	191 168	194 173	195 283	199 476	203 269	206 488	207 297	0,4	809	2. <u>Credit to private sector</u>
3. Operaciones Interbancarias	64 729	63 504	56 969	60 514	56 787	59 783	60 272	58 169	57 086	56 055	56 555	0,9	500	3. <u>Net assets on rest of the banking system</u>
a. BCRP	64 744	63 507	56 952	60 498	56 772	59 768	60 260	58 225	57 119	56 400	56 897	0,9	498	a. <u>BCRP</u>
i. Efectivo	5 906	4 745	4 824	5 374	6 513	5 700	5 253	6 291	5 486	5 033	5 620	11,7	588	i. <u>Vault cash</u>
ii. Depósitos y valores	59 788	59 562	54 302	64 274	59 638	63 547	66 630	68 728	70 178	72 163	74 395	3,1	2 233	ii. <u>Deposits and securities</u>
- Depósitos en Moneda Nacional	6 797	6 263	5 768	3 519	4 373	2 815	1 567	2 113	2 438	3 760	1 368	-63,6	-2 392	- Deposits in Domestic Currency
* Cuenta corriente	4 678	3 196	3 364	1 798	3 856	1 922	1 185	1 593	2 012	1 230	1 003	-18,5	-228	* Demand deposits
* Otros depósitos <sup>4/</sup>	2 119	3 067	2 404	1 721	517	893	382	520	426	2 530	365	-85,6	-2 165	* Other deposits <sup>4/</sup>
- Valores del BCRP	13 809	12 109	9 492	16 375	10 918	13 088	14 467	14 113	10 258	9 185	11 885	29,4	2 700	- Securities of the BCRP
- Depósitos en Moneda Extranjera	39 182	41 190	39 042	44 379	44 347	47 644	50 596	52 502	57 482	59 218	61 143	3,2	1 924	- Deposits in Foreign Currency
iii. Obligaciones	950	800	2 174	9 150	9 379	9 479	11 623	16 795	18 545	20 796	23 119	11,2	2 323	iii. <u>Liabilities</u>
b. Banco de la Nación	-15	-3	17	16	16	15	13	-55	-33	-344	-342	n.a.	2	b. <u>Banco de la Nación</u>
i. Créditos y Depósitos	31	37	34	25	21	22	21	25	45	36	43	18,6	7	i. <u>Credits</u>
ii. Obligaciones	46	39	17	9	5	7	8	81	78	381	385	1,1	4	ii. <u>Liabilities</u>
c. Banca de Fomento (neto)	0	0	0	0	0	0	0	0	0	0	0	n.a.	0	c. <u>Development Banks (net)</u>
4. Otras Cuentas Netas	-24 956	-25 936	-26 674	-29 921	-31 832	-33 679	-32 854	-33 276	-33 124	-32 949	-34 522	n.a.	-1 573	4. <u>Other assets (net)</u>
IV. <u>LIQUIDEZ (I+II+III)</u>	164 196	167 118	166 028	165 149	168 842	170 951	174 593	175 847	177 203	179 037	180 286	0,7	1 249	IV. <u>BROAD MONEY (I+II+III)</u>
1. En Moneda Nacional	81 913	81 427	84 487	83 154	86 811	86 183	86 076	86 411	86 770	86 249	87 186	1,1	937	1. <u>Domestic Currency</u>
a. Obligaciones a la Vista	22 814	23 429	22 234	22 560	23 889	23 551	24 396	23 828	23 077	22 340	22 990	2,9	650	a. <u>Demand deposits</u>
b. Obligaciones de Ahorro	22 889	23 388	22 438	23 577	25 345	24 927	24 761	25 238	25 175	24 494	23 976	-2,1	-518	b. <u>Savings deposits</u>
c. Obligaciones a Plazo	32 166	30 509	35 599	32 591	33 384	33 336	32 543	32 530	33 691	34 054	34 796	2,2	743	c. <u>Time deposits</u>
d. Otros Valores	4 043	4 100	4 216	4 426	4 193	4 368	4 377	4 814	4 827	5 362	5 423	1,1	61	d. <u>Other securities</u>
2. En Moneda Extranjera	82 284	85 691	81 541	81 995	82 031	84 768	88 517	89 436	90 433	92 788	93 100	0,3	312	2. <u>Foreign currency</u>
(Millones de US\$)	29 387	30 495	29 122	28 372	27 527	27 702	28 646	28 850	28 892	29 363	29 277	-0,3	-87	(Millions of US dollars)
Nota:														
Coefficiente de dolarización de la liquidez	50%	51%	49%	50%	49%	50%	51%	51%	51%	52%	52%			

1/ La información de este cuadro se ha actualizado en la Nota Semanal N° 28 (24 de julio de 2015). Asimismo, n.a. = no aplicable.

El calendario anual de publicación de estas estadísticas se presenta en la página vii de la presente Nota.

A partir de la Nota Semanal N° 16 (27 de abril de 2012), los datos desde enero de 2001 no incluyen los saldos de activos y pasivos de las empresas bancarias en liquidación.

2/ Registra sólo los saldos de las operaciones efectuadas en moneda extranjera.

3/ A partir de enero de 2006, el sector público financiero comprende COFIDE y el Fondo MIVIVIENDA, el cual se agrega a las operaciones del resto del sector público.

4/ Incluye depósitos *overnight* y a plazo en moneda nacional en el BCRP.

CUENTAS MONETARIAS DEL BANCO DE LA NACIÓN /  
MONETARY ACCOUNTS OF THE BANCO DE LA NACION

(Millones de nuevos soles) <sup>1/</sup> / (Millions of nuevos soles) <sup>1/</sup>

	2013	2014				2015						Var.% 4 últimas semanas	Flujo 4 últimas semanas	
	Dic.	Mar.	Jun.	Set.	Dic.	Ene.	Feb.	Mar.	Abr.	May	Jun			
I. <b>ACTIVOS EXTERNOS NETOS</b>	<u>172</u>	<u>215</u>	<u>262</u>	<u>373</u>	<u>481</u>	<u>479</u>	<u>555</u>	<u>353</u>	<u>348</u>	<u>354</u>	<u>295</u>	<u>-16,6</u>	<u>-59</u>	I. <b>SHORT-TERM NET EXTERNAL</b>
<b>DE CORTO PLAZO</b>														<b>ASSETS</b>
(Millones de US\$)														(Millions of US dollars)
1. <b>Activos</b>	<u>62</u>	<u>77</u>	<u>94</u>	<u>129</u>	<u>161</u>	<u>156</u>	<u>180</u>	<u>114</u>	<u>111</u>	<u>112</u>	<u>93</u>	<u>-17,1</u>	<u>-19</u>	1. <b>Assets</b>
2. <b>Pasivos</b>	<u>0</u>	<u>0</u>	<u>0</u>	<u>0</u>	<u>0</u>	<u>0</u>	<u>0</u>	<u>0</u>	<u>0</u>	<u>0</u>	<u>0</u>	<u>n.a.</u>	<u>0</u>	2. <b>Liabilities</b>
II. <b>ACTIVOS EXTERNOS NETOS DE</b>														II. <b>LONG-TERM NET EXTERNAL ASSETS</b>
<b>LARGO PLAZO</b>	<u>194</u>	<u>208</u>	<u>250</u>	<u>400</u>	<u>444</u>	<u>349</u>	<u>509</u>	<u>509</u>	<u>557</u>	<u>647</u>	<u>628</u>	<u>-2,9</u>	<u>-19</u>	(Millions of US dollars) 2/
(Millones de US\$) 2/	<u>69</u>	<u>74</u>	<u>89</u>	<u>138</u>	<u>149</u>	<u>114</u>	<u>165</u>	<u>164</u>	<u>178</u>	<u>205</u>	<u>197</u>	<u>-3,5</u>	<u>-7</u>	
III. <b>ACTIVOS INTERNOS NETOS (1+2+3+4)</b>	<u>10 213</u>	<u>10 238</u>	<u>10 196</u>	<u>10 889</u>	<u>12 775</u>	<u>12 431</u>	<u>11 948</u>	<u>11 699</u>	<u>12 001</u>	<u>11 283</u>	<u>11 213</u>	<u>-0,6</u>	<u>-70</u>	III. <b>NET DOMESTIC ASSETS</b>
1. <b>Sector Público (neto)</b>	<u>-4 925</u>	<u>-4 311</u>	<u>-3 447</u>	<u>-3 969</u>	<u>-2 212</u>	<u>-3 564</u>	<u>-3 276</u>	<u>-2 359</u>	<u>-2 494</u>	<u>-2 184</u>	<u>-2 641</u>	<u>n.a.</u>	<u>-456</u>	1. <b>Net assets on public sector</b>
a. <b>Gobierno Central</b>	<u>-1 955</u>	<u>-1 004</u>	<u>-632</u>	<u>-773</u>	<u>379</u>	<u>-259</u>	<u>33</u>	<u>873</u>	<u>734</u>	<u>966</u>	<u>865</u>	<u>-10,4</u>	<u>-101</u>	a. <b>Central Government</b>
- Créditos	5 671	5 699	5 714	5 492	6 058	5 733	5 892	6 558	6 444	6 907	6 925	0,3	19	- Credits
- Obligaciones	7 626	6 703	6 347	6 265	5 679	5 993	5 858	5 685	5 710	5 941	6 061	2,0	120	- Liabilities
b. <b>Resto Sector Público</b>	<u>-2 970</u>	<u>-3 307</u>	<u>-2 815</u>	<u>-3 196</u>	<u>-2 591</u>	<u>-3 305</u>	<u>-3 309</u>	<u>-3 232</u>	<u>-3 229</u>	<u>-3 150</u>	<u>-3 505</u>	<u>n.a.</u>	<u>-355</u>	b. <b>Rest of public sector</b>
- Créditos	1 065	1 015	1 030	1 102	1 125	569	524	513	563	658	643	-2,3	-15	- Credits
- Obligaciones	4 034	4 323	3 845	4 298	3 716	3 874	3 833	3 745	3 792	3 808	4 149	8,9	340	- Liabilities
2. <b>Sector Privado</b>	<u>3 800</u>	<u>3 828</u>	<u>3 915</u>	<u>3 970</u>	<u>4 061</u>	<u>4 109</u>	<u>4 093</u>	<u>4 056</u>	<u>4 131</u>	<u>4 288</u>	<u>4 300</u>	<u>0,3</u>	<u>12</u>	2. <b>Credit to private sector</b>
3. <b>Operaciones Interbancarias</b>	<u>14 905</u>	<u>14 521</u>	<u>13 072</u>	<u>14 505</u>	<u>15 031</u>	<u>15 735</u>	<u>14 860</u>	<u>13 814</u>	<u>13 956</u>	<u>12 650</u>	<u>12 636</u>	<u>-0,1</u>	<u>-14</u>	3. <b>Net assets on rest of the banking system</b>
a. <b>BCRP</b>	<u>14 891</u>	<u>14 518</u>	<u>13 089</u>	<u>14 521</u>	<u>15 047</u>	<u>15 751</u>	<u>14 873</u>	<u>13 758</u>	<u>13 923</u>	<u>12 305</u>	<u>12 294</u>	<u>-0,1</u>	<u>-11</u>	a. <b>BCRP</b>
i. <b>Efectivo</b>	919	749	883	844	1 245	1 209	1 281	1 252	1 126	1 001	1 250	24,9	249	i. <b>Vault cash</b>
ii. <b>Depósitos</b>	13 972	13 769	12 206	13 677	13 801	14 542	13 592	12 507	12 797	11 305	11 044	-2,3	-260	ii. <b>Deposits</b>
- Depósitos en Moneda Nacional	13 712	13 417	11 653	13 322	13 371	13 854	12 985	12 154	11 949	11 048	10 811	-2,1	-238	- Deposits in Domestic Currency
- Depósitos en Moneda Extranjera	260	352	553	354	431	688	607	352	848	257	234	-8,8	-23	- Deposits in Foreign Currency
iii. <b>Obligaciones</b>	0	0	0	0	0	0	0	0	0	0	0	n.a.	0	iii. <b>Liabilities</b>
b. <b>Empresas Bancarias</b>	<u>15</u>	<u>3</u>	<u>-17</u>	<u>-16</u>	<u>-16</u>	<u>-15</u>	<u>-13</u>	<u>55</u>	<u>33</u>	<u>344</u>	<u>342</u>	<u>-0,7</u>	<u>-2</u>	b. <b>Commercial Banks</b>
i. <b>Créditos y Depósitos</b>	46	39	17	9	5	7	8	81	78	381	385	1,1	4	i. <b>Credits</b>
ii. <b>Obligaciones</b>	31	37	34	25	21	22	21	25	45	36	43	18,6	7	ii. <b>Liabilities</b>
c. <b>Banca de Fomento (neto)</b>	<u>0</u>	<u>0</u>	<u>0</u>	<u>0</u>	<u>0</u>	<u>0</u>	<u>0</u>	<u>0</u>	<u>0</u>	<u>0</u>	<u>0</u>	<u>n.a.</u>	<u>0</u>	c. <b>Development Banks (net)</b>
4. <b>Otras Cuentas Netas</b>	<u>-3 568</u>	<u>-3 800</u>	<u>-3 343</u>	<u>-3 616</u>	<u>-4 105</u>	<u>-3 850</u>	<u>-3 729</u>	<u>-3 812</u>	<u>-3 591</u>	<u>-3 470</u>	<u>-3 083</u>	<u>n.a.</u>	<u>387</u>	4. <b>Other assets (net)</b>
IV. <b>LIQUIDEZ (I+II+III)</b>	<u>10 580</u>	<u>10 661</u>	<u>10 709</u>	<u>11 662</u>	<u>13 700</u>	<u>13 258</u>	<u>13 012</u>	<u>12 562</u>	<u>12 906</u>	<u>12 284</u>	<u>12 136</u>	<u>-1,2</u>	<u>-148</u>	IV. <b>BROAD MONEY (I+II+III)</b>
1. <b>En Moneda Nacional</b>	<u>10 022</u>	<u>10 056</u>	<u>10 118</u>	<u>11 067</u>	<u>13 081</u>	<u>12 621</u>	<u>12 282</u>	<u>11 817</u>	<u>12 151</u>	<u>11 536</u>	<u>11 370</u>	<u>-1,4</u>	<u>-167</u>	1. <b>Domestic Currency</b>
a. <b>Obligaciones a la Vista</b>	5 026	4 394	4 666	4 991	6 162	5 588	5 286	5 318	5 262	5 257	4 997	-4,9	-259	a. <b>Demand deposits</b>
b. <b>Obligaciones de Ahorro</b>	4 934	5 079	5 021	5 833	6 519	6 300	6 337	5 909	6 370	5 830	5 995	2,8	165	b. <b>Savings deposits</b>
c. <b>Obligaciones a Plazo</b>	62	583	430	244	400	733	660	590	519	450	378	-16,1	-72	c. <b>Time deposits</b>
2. <b>En Moneda Extranjera</b>	<u>558</u>	<u>606</u>	<u>591</u>	<u>594</u>	<u>619</u>	<u>637</u>	<u>730</u>	<u>745</u>	<u>755</u>	<u>747</u>	<u>766</u>	<u>2,6</u>	<u>19</u>	2. <b>Foreign currency</b>
(Millones de US\$)	<u>199</u>	<u>216</u>	<u>211</u>	<u>206</u>	<u>208</u>	<u>208</u>	<u>236</u>	<u>240</u>	<u>241</u>	<u>237</u>	<u>241</u>	<u>1,9</u>	<u>5</u>	(Millions of US dollars)

1/ La información de este cuadro se ha actualizado en la Nota Semanal N° 28 (24 de julio de 2015). Asimismo, n.a. = no aplicable.

El calendario anual de publicación de estas estadísticas se presenta en la página vii de la presente Nota.

2/ Registra sólo los saldos de las operaciones efectuadas en moneda extranjera.

Elaboración: Gerencia de Información y Análisis Económico - Subgerencia de Estadísticas Macroeconómicas

LIQUIDEZ DE LAS SOCIEDADES DE DEPÓSITO /  
BROAD MONEY OF THE DEPOSITORY CORPORATIONS

(Millones de nuevos soles y US dólares)<sup>1/ 2/</sup> / (Millions of nuevos soles and US dollars)<sup>1/ 2/</sup>

	CIRCULANTE/ CURRENCY			DINERO/ MONEY			CUASIDINERO EN MONEDA NACIONAL/ QUASIMONEY IN DOMESTIC CURRENCY			LIQUIDEZ EN SOLES/ BROAD MONEY IN DOMESTIC CURRENCY			LIQUIDEZ EN DÓLARES (MII US\$)/ BROAD MONEY IN FOREIGN CURRENCY			LIQUIDEZ TOTAL/ BROAD MONEY							
	FIN DE PERIODO END OF PERIOD	VAR% MES MONTHLY %CHG	VAR% AÑO YOY %CHG	FIN DE PERIODO END OF PERIOD	VAR% MES MONTHLY %CHG	VAR% AÑO YOY %CHG	FIN DE PERIODO END OF PERIOD	VAR% MES MONTHLY %CHG	VAR% AÑO YOY %CHG	FIN DE PERIODO END OF PERIOD	VAR% MES MONTHLY %CHG	VAR% AÑO YOY %CHG	FIN DE PERIODO END OF PERIOD	VAR% MES MONTHLY %CHG	VAR% AÑO YOY %CHG	A TIPO DE CAMBIO CORRIENTE AT CURRENT EXCHANGE RATE			A TIPO DE CAMBIO CONSTANTE AT CONSTANT EXCHANGE RATE 3/				
																FIN DE PERIODO END OF PERIOD	VAR% MES MONTHLY %CHG	VAR% AÑO YOY %CHG	FIN DE PERIODO END OF PERIOD	VAR% MES MONTHLY %CHG	VAR% AÑO YOY %CHG		
<b>2012</b>																							<b>2012</b>
Dic.	32 244	10,6	18,3	57 488	7,2	17,9	64 988	2,3	28,0	122 476	4,6	23,1	21 274	2,3	-0,9	176 725	3,5	12,2	185 873	3,8	13,7	Dec.	
<b>2013</b>																							<b>2013</b>
Mar.	31 401	1,5	17,6	57 074	-2,0	18,0	70 404	2,6	26,7	127 478	0,5	22,7	20 788	1,1	-1,4	181 320	0,7	13,2	189 427	0,7	13,6	Mar.	
Jun.	31 478	0,9	16,2	56 932	0,2	14,2	71 840	-0,3	25,6	128 771	-0,1	20,3	21 173	2,4	1,8	187 631	1,2	15,4	191 866	0,7	13,5	Jun.	
Set.	32 246	-1,9	13,3	57 178	-1,8	10,2	70 501	-2,0	17,8	127 679	-1,9	14,3	23 625	2,6	13,2	193 356	-0,8	16,5	198 081	-0,3	13,9	Sep.	
Dic.	35 144	7,4	9,0	61 792	6,7	7,5	74 026	2,4	13,9	135 817	4,3	10,9	23 940	0,6	12,5	202 849	3,1	14,8	207 158	3,0	11,5	Dec.	
<b>2014</b>																							<b>2014</b>
Ene.	34 154	-2,8	10,4	59 595	-3,6	6,4	74 409	0,5	10,4	134 004	-1,3	8,6	24 499	2,3	18,2	203 092	0,1	14,8	207 012	-0,1	11,8	Jan.	
Feb.	33 858	-0,9	9,4	59 803	0,3	2,7	74 701	0,4	8,9	134 504	0,4	6,0	24 922	1,7	21,2	204 287	0,6	13,4	208 773	0,9	11,0	Feb.	
Mar.	34 074	0,6	8,5	60 604	1,3	6,2	74 059	-0,9	5,2	134 663	0,1	5,6	24 937	0,1	20,0	204 736	0,2	12,9	208 975	0,1	10,3	Mar.	
Abr.	33 775	-0,9	7,5	59 769	-1,4	4,1	74 392	0,5	5,6	134 161	-0,4	5,0	24 587	-1,4	16,9	203 251	-0,7	10,9	207 431	-0,7	8,9	Apr.	
May.	33 658	-0,3	7,9	58 970	-1,3	3,8	75 543	1,5	4,9	134 513	0,3	4,4	24 368	-0,9	17,9	202 014	-0,6	9,0	207 131	-0,1	8,7	May.	
Jun.	33 907	0,7	7,7	59 642	1,1	4,8	76 030	0,6	5,8	135 672	0,9	5,4	24 309	-0,2	14,8	203 737	0,9	8,6	208 113	0,5	8,5	Jun.	
Jul.	35 594	5,0	8,3	60 761	1,9	3,8	78 370	3,1	6,9	139 131	2,5	5,5	24 188	-0,5	9,6	206 857	1,5	6,9	211 211	1,5	6,9	Jul.	
Ago.	35 697	0,3	8,6	61 360	1,0	5,4	78 610	0,3	9,3	139 970	0,6	7,5	23 424	-3,2	1,8	206 495	-0,2	6,0	209 775	-0,7	5,5	Aug.	
Set.	35 632	-0,2	10,5	62 050	1,1	8,5	78 260	-0,4	11,0	140 309	0,2	9,9	23 385	-0,2	-1,0	207 891	0,7	7,5	209 995	0,1	6,0	Sep.	
Oct.	35 911	0,8	10,7	61 410	-1,0	7,4	79 581	1,7	11,7	140 990	0,5	9,8	24 234	3,6	3,2	211 753	1,9	9,4	213 207	1,5	7,5	Oct.	
Nov.	36 052	0,4	10,2	62 767	2,2	8,4	78 422	-1,5	8,4	141 190	0,1	8,4	24 044	-0,8	1,1	211 399	-0,2	7,4	212 842	-0,2	5,8	Nov.	
Dic.	39 173	8,7	11,5	68 080	8,5	10,2	81 418	3,8	10,0	149 498	5,9	10,1	23 879	-0,7	-0,3	220 656	4,4	8,8	220 656	3,7	6,5	Dec.	
<b>2015</b>																							<b>2015</b>
Ene.	37 886	-3,3	10,9	65 899	-3,2	10,6	82 532	1,4	10,9	148 431	-0,7	10,8	24 274	1,7	-0,9	222 708	0,9	9,7	220 766	0,0	6,6	Jan.	
Feb.	37 824	-0,2	11,7	66 260	0,5	10,8	81 353	-1,4	8,9	147 612	-0,6	9,7	24 874	2,5	-0,2	224 473	0,8	9,9	221 737	0,4	6,2	Feb.	
Mar.	36 949	-2,3	8,4	64 701	-2,4	6,8	80 548	-1,0	8,8	145 248	-1,6	7,9	25 119	1,0	0,7	223 118	-0,6	9,0	220 104	-0,7	5,3	Mar.	
Abr.	36 835	-0,3	9,1	63 972	-1,1	7,0	80 533	0,0	8,3	144 505	-0,5	7,7	25 091	-0,1	2,0	223 038	0,0	9,7	219 275	-0,4	5,7	Apr.	
May.	37 336	1,4	10,9	63 722	-0,4	8,1	80 909	0,5	7,1	144 631	0,1	7,5	25 149	0,2	3,2	224 101	0,5	10,9	219 574	0,1	6,0	May.	
Jun.	36 932	-1,1	8,9	63 733	0,0	6,9	81 277	0,5	6,9	145 010	0,3	6,9	25 396	1,0	4,5	225 769	0,7	10,8	220 690	0,5	6,0	Jun.	

1/ Las sociedades de depósitos son las instituciones financieras que emiten pasivos incluidos en la definición de liquidez del sector privado, y están autorizadas a captar depósitos del público. Las sociedades de depósito están constituidas por el Banco Central de Reserva del Perú, las empresas bancarias, el Banco de la Nación, las empresas financieras, las cajas municipales, las cajas rurales y las cooperativas de ahorro y crédito.

Asimismo, n.a.= no aplicable. La información de este cuadro se ha actualizado en la Nota Semanal N° 28 (19 de junio de 2015).

El calendario anual de estadísticas se presenta en la página vii de esta Nota.

A partir de la Nota Semanal N° 16 (27 de abril de 2012), los datos desde enero de 2001 no incluyen los saldos de activos y pasivos de las entidades del sistema bancario en liquidación.

2/ Incluye el circulante, los depósitos y los valores de las entidades autorizadas a captar depósitos frente a hogares y empresas privadas no financieras.

3/ Para el cálculo de esta definición de liquidez total, los saldos de los depósitos en moneda extranjera se han convertido a nuevos soles usando un tipo de cambio constante.

En la presente Nota se ha utilizado el tipo de cambio bancario promedio correspondiente a diciembre de 2013.

Elaboración: Gerencia de Información y Análisis Económico - Subgerencia de Estadísticas Macroeconómicas.

LIQUIDEZ DEL SISTEMA FINANCIERO /  
LIQUIDITY OF THE FINANCIAL SYSTEM

(Millones de nuevos soles)<sup>1/</sup> / (Millions of nuevos soles)<sup>1/</sup>

	DINERO DEL SISTEMA FINANCIERO FINANCIAL SYSTEM MONEY			DEPÓSITOS EN MONEDA NACIONAL SAVINGS IN LOCAL CURRENCY			FONDOS DE PENSIONES PENSION FUNDS			LIQUIDEZ EN SOLES LIQUIDITY IN LOCAL CURRENCY			LIQUIDEZ EN DÓLARES (MILL. DE US\$) LIQUIDITY IN FOREIGN CURRENCY (MILLIONS OF US\$)			LIQUIDEZ TOTAL 2/ TOTAL LIQUIDITY			
	FIN DE PERIODO END OF PERIOD	VAR% MES MONTHLY %CHG	VAR% AÑO YOY %CHG	FIN DE PERIODO END OF PERIOD	VAR% MES MONTHLY %CHG	VAR% AÑO YOY %CHG	FIN DE PERIODO END OF PERIOD	VAR% MES MONTHLY %CHG	VAR% AÑO YOY %CHG	FIN DE PERIODO END OF PERIOD	VAR% MES MONTHLY %CHG	VAR% AÑO YOY %CHG	FIN DE PERIODO END OF PERIOD	VAR% MES MONTHLY %CHG	VAR% AÑO YOY %CHG	FIN DE PERIODO END OF PERIOD	VAR% MES MONTHLY %CHG	VAR% AÑO YOY %CHG	
<b>2012</b>																			<b>2012</b>
Dic.	57 488	7,2	17,9	62 708	2,3	27,9	95 907	2,5	18,3	228 842	3,7	22,6	25 062	1,9	1,3	292 751	3,0	15,5	Dec.
<b>2013</b>																			<b>2013</b>
Mar.	57 074	-2,0	18,0	67 882	2,2	25,6	99 367	1,0	11,3	238 023	0,7	18,8	24 477	0,8	0,1	301 419	0,7	13,4	Mar.
Jun.	56 932	0,2	14,2	68 882	-0,9	24,9	94 799	-2,5	6,9	233 888	-1,5	14,9	24 599	2,1	1,2	302 274	-0,3	12,6	Jun.
Set.	57 178	-1,8	10,2	67 623	-1,8	17,2	97 158	1,9	5,2	234 335	-0,3	10,2	26 928	2,2	9,4	309 194	0,0	11,7	Sep.
Dic.	61 792	6,7	7,5	71 252	2,5	13,6	101 113	1,7	5,4	246 268	3,1	7,6	27 231	0,6	8,7	322 515	2,5	10,2	Dec.
<b>2014</b>																			<b>2014</b>
Ene.	59 595	-3,6	6,4	71 507	0,4	9,8	99 944	-1,2	1,5	243 226	-1,2	4,5	27 763	2,0	13,3	321 518	-0,3	8,6	Jan.
Feb.	59 803	0,3	2,7	71 815	0,4	8,2	101 682	1,7	3,3	245 434	0,9	3,8	28 199	1,6	16,2	324 392	0,9	8,4	Feb.
Mar.	60 604	1,3	6,2	71 036	-1,1	4,6	102 194	0,5	2,8	246 143	0,3	3,4	28 213	0,0	15,3	325 421	0,3	8,0	Mar.
Abr.	59 769	-1,4	4,1	71 168	0,2	5,0	104 128	1,9	4,6	247 581	0,6	3,7	27 863	-1,2	12,7	325 876	0,1	7,2	Apr.
May.	58 970	-1,3	3,8	72 495	1,9	4,3	105 136	1,0	8,1	249 051	0,6	4,8	27 698	-0,6	15,0	325 773	0,0	7,4	May.
Jun.	59 642	1,1	4,8	73 015	0,7	6,0	107 498	2,2	13,4	252 583	1,4	8,0	27 640	-0,2	12,4	329 974	1,3	9,2	Jun.
Jul.	60 761	1,9	3,8	75 024	2,8	6,7	107 741	0,2	12,1	256 612	1,6	7,8	27 489	-0,5	7,9	333 581	1,1	7,9	Jul.
Ago.	61 360	1,0	5,4	75 261	0,3	9,2	110 377	2,4	15,7	260 349	1,5	10,7	26 751	-2,7	1,5	336 321	0,8	8,8	Aug.
Set.	62 050	1,1	8,5	74 961	-0,4	10,8	109 933	-0,4	13,1	260 406	0,0	11,1	26 656	-0,4	-1,0	337 443	0,3	9,1	Sep.
Oct.	61 410	-1,0	7,4	76 345	1,8	11,7	111 653	1,6	11,9	262 804	0,9	10,6	27 640	3,0	3,2	343 513	1,6	10,2	Oct.
Nov.	62 767	2,2	8,4	75 216	-1,5	8,2	112 628	0,9	13,3	264 018	0,5	10,5	27 395	-0,9	1,2	344 012	0,1	9,3	Nov.
Dic.	68 080	8,5	10,2	78 307	4,1	9,9	113 467	0,7	12,2	273 232	3,5	10,9	27 408	0,0	0,7	354 908	3,2	10,0	Dec.
<b>2015</b>																			<b>2015</b>
Ene.	65 899	-3,2	10,6	78 868	0,7	10,3	115 268	1,6	15,3	273 765	0,2	12,6	27 773	1,3	0,0	358 751	1,1	11,6	Jan.
Feb.	66 260	0,5	10,8	77 866	-1,3	8,4	118 119	2,5	16,2	275 656	0,7	12,3	28 477	2,5	1,0	363 651	1,4	12,1	Feb.
Mar.	64 701	-2,4	6,8	77 083	-1,0	8,5	117 436	-0,6	14,9	272 666	-1,1	10,8	28 823	1,2	2,2	362 016	-0,4	11,2	Mar.
Abr.	63 972	-1,1	7,0	77 176	0,1	8,4	120 122	2,3	15,4	274 476	0,7	10,9	28 918	0,3	3,7	364 988	0,8	12,0	Apr.
May.	63 722	-0,4	8,1	76 828	-0,5	6,0	121 433	1,1	15,5	275 944	0,5	10,8	29 023	0,4	4,8	367 657	0,7	12,9	May.
Jun.	63 733	0,0	6,9	77 079	0,3	5,6	120 971	-0,4	12,5	275 885	0,0	9,2	29 260	0,8	5,6	368 933	0,3	11,7	Jun.

1/ El sistema financiero peruano comprende a las sociedades de depósito y las otras sociedades financieras. Las sociedades de depósito están constituidas por el Banco Central de Reserva del Perú, el Banco de la Nación, las empresas bancarias, el Banco Agropecuario, las empresas financieras, las cajas municipales, las cajas rurales y las cooperativas de ahorro y crédito. Las otras sociedades financieras incluyen a los fondos mutuos, COFIDE, las compañías de seguros, las empresas de arrendamiento financiero, los fondos de pensiones, las edpymes y, a partir de enero de 2006, el Fondo MIVIVIENDA. Asimismo, n.a.= no aplicable. La información de este cuadro se ha actualizado en la Nota Semanal N° 28 (24 de julio de 2015).

El calendario anual de estadísticas se presenta en la página vii de esta Nota.

A partir de la Nota Semanal N° 16 (27 de abril de 2012), los datos desde enero de 2001 no incluyen los saldos de activos y pasivos de las entidades del sistema bancario en liquidación.

2/ Incluye el circulante, los depósitos y los valores emitidos por las entidades del sistema financiero nacional frente a hogares y empresas privadas no financieras.

Elaboración: Gerencia de Información y Análisis Económico - Subgerencia de Estadísticas Macroeconómicas.



**AHORRO DEL SISTEMA FINANCIERO /  
SAVINGS OF THE FINANCIAL SYSTEM**

	MONEDA NACIONAL (Millones de Nuevos Soles) DOMESTIC CURRENCY (Millions of Nuevos Soles)							MONEDA EXTRANJERA (Millones de US\$) FOREIGN CURRENCY (Millions of US\$)			TOTAL		
	DEPÓSITOS DEPOSITS	FONDOS MUTUOS 2/ MUTUAL FUNDS 2/	APORTES AL SISTEMA PRIVADO DE PENSIONES PRIVATE PENSION SYSTEM CONTRIBUTIONS				TOTAL	DEPÓSITOS DEPOSITS	FONDOS MUTUOS 2/ MUTUAL FUNDS 2/	TOTAL			
			APORTES OBLIGATORIOS MANDATORY CONTRIBUTIONS	APORTES VOLUNTARIOS VOLUNTARY CONTRIBUTIONS		TOTAL							
				Con fin previsional Pension contributions	Sin fin previsional Non-pension contributions								
<b>2012</b>													<b>2012</b>
Dic.	87 952	9 223	95 319	181	407	95 907	196 598	21 253	3 272	25 062	260 507	Dec.	
<b>2013</b>													<b>2013</b>
Mar.	93 555	9 866	98 747	192	429	99 367	206 622	20 769	3 171	24 477	270 019	Mar.	
Jun.	94 336	8 988	94 211	179	409	94 799	202 410	21 095	2 899	24 599	270 796	Jun.	
Set.	92 393	8 177	96 586	178	394	97 158	201 926	23 622	2 736	26 928	276 786	Sep.	
Dic.	97 552	7 905	100 541	182	390	101 113	210 762	23 786	2 724	27 168	286 832	Dec.	
<b>2014</b>													<b>2014</b>
Ene.	96 948	7 905	99 390	181	373	99 944	209 072	24 449	2 702	27 763	287 365	Jan.	
Feb.	97 760	7 834	101 125	182	375	101 682	211 576	24 863	2 701	28 199	290 534	Feb.	
Mar.	97 566	7 858	101 639	181	374	102 194	212 068	24 888	2 700	28 213	291 346	Mar.	
Abr.	97 162	7 862	103 569	185	373	104 128	213 807	24 519	2 713	27 863	292 101	Abr.	
May.	97 807	7 970	104 578	187	372	105 136	215 392	24 210	2 767	27 698	292 115	May.	
Jun.	98 749	7 982	106 927	188	383	107 498	218 675	24 147	2 768	27 640	296 066	Jun.	
Jul.	100 192	8 305	107 167	188	387	107 741	221 018	24 049	2 739	27 489	297 987	Jul.	
Ago.	100 827	8 557	109 795	193	389	110 377	224 601	23 264	2 764	26 756	300 587	Aug.	
Set.	101 556	8 609	109 357	189	387	109 933	224 978	23 277	2 666	26 675	302 068	Sep.	
Oct.	101 843	8 587	111 077	190	386	111 653	226 892	24 160	2 604	27 640	307 601	Oct.	
Nov.	101 931	8 635	112 052	196	380	112 628	227 966	23 755	2 733	27 395	307 960	Nov.	
Dic.	107 214	8 670	112 886	193	387	113 467	234 059	23 802	2 838	27 408	315 735	Dec.	
<b>2015</b>													<b>2014</b>
Ene.	106 881	8 444	114 681	198	389	115 268	235 879	24 235	2 782	27 773	320 865	Jan.	
Feb.	106 302	8 281	117 528	205	385	118 119	237 833	24 857	2 869	28 477	325 828	Feb.	
Mar.	104 834	8 307	116 832	202	402	117 436	235 716	25 065	2 933	28 823	325 067	Mar.	
Abr.	104 312	8 173	119 500	207	414	120 122	237 640	25 021	3 082	28 918	328 153	Apr.	
May.	103 213	8 210	120 799	214	421	121 433	238 608	25 117	3 127	29 023	330 320	May.	
Jun.	103 880	8 273	120 330	209	431	120 971	238 953	25 385	3 118	29 260	332 001	Jun.	

1/ La información de este cuadro se ha actualizado en la Nota Semanal N°28 (24 de julio de 2015). El calendario anual de estadísticas se presenta en la página vii de esta Nota.  
El ahorro del sistema financiero comprende los activos de las personas y empresas bajo la forma de depósitos, adquisición de valores emitidos por empresas del sistema financiero, aportes de trabajadores al sistema privado de pensiones y adquisición de seguros de vida.

A partir de la Nota Semanal N° 16 (27 de abril de 2012), los datos desde enero de 2001 no incluyen los saldos de activos y pasivos de las entidades del sistema bancario en liquidación.

2/ Corresponde a las participaciones de personas naturales y empresas del sector privado, exclusivamente. No se incluyen las participaciones de instituciones financieras ni del sector público.

**Fuente:** Para el caso de los aportes voluntarios al sistema privado de pensiones es la Superintendencia de Banca, Seguros y AFP.

**Elaboración:** Gerencia de Información y Análisis Económico - Subgerencia de Estadísticas Macroeconómicas.



**EVOLUCIÓN DE AGREGADOS MONETARIOS DEL SISTEMA BANCARIO (Fin de Período) /  
MONETARY AGGREGATES OF THE BANKING SYSTEM (End of period)**

(Millones de nuevos soles y millones de US dólares) <sup>1/</sup> / (Millions of nuevos soles and millions of US dollars) <sup>1/</sup>

	CIRCULANTE CURRENCY			DINERO MONEY			CUASIDINERO EN SOLES QUASI-MONEY IN DOMESTIC CURRENCY			LIQUIDEZ EN SOLES BROAD MONEY IN DOMESTIC CURRENCY			LIQUIDEZ EN DÓLARES (Mill. US\$) BROAD MONEY IN FOREIGN CURRENCY (Mill. US\$)			LIQUIDEZ TOTAL BROAD MONEY						
	FIN DE PERIODO END OF PERIOD	VAR. % MES MONTHLY % CHG.	VAR. % AÑO 2/ YoY % CHG. 2/	FIN DE PERIODO END OF PERIOD	VAR. % MES MONTHLY % CHG.	VAR. % AÑO 2/ YoY % CHG. 2/	FIN DE PERIODO END OF PERIOD	VAR. % MES MONTHLY % CHG.	VAR. % AÑO 2/ YoY % CHG. 2/	FIN DE PERIODO END OF PERIOD	VAR. % MES MONTHLY % CHG.	VAR. % AÑO 2/ YoY % CHG. 2/	FIN DE PERIODO END OF PERIOD	VAR. % MES MONTHLY % CHG.	VAR. % AÑO 2/ YoY % CHG. 2/	FIN DE PERIODO END OF PERIOD	VAR. % MES MONTHLY % CHG.	VAR. % AÑO 2/ YoY % CHG. 2/		FIN DE PERIODO END OF PERIOD	VAR. % MES MONTHLY % CHG.	VAR. % AÑO 2/ YoY % CHG. 2/
<b>2012</b>																					<b>2012</b>	
Dic.	32 677	10,5	18,2	61 261	6,9	19,7	65 640	0,5	31,1	126 900	3,5	25,3	23 636	2,4	3,3	187 172	2,7	14,8				Dec.
<b>2013</b>																						<b>2013</b>
Mar.	31 892	1,6	17,7	61 200	-1,9	19,8	72 684	0,6	30,2	133 884	-0,6	25,2	23 284	3,4	3,6	194 189	0,6	16,3				Mar.
Jun.	31 930	0,9	16,2	60 666	-0,1	14,9	72 482	-0,8	27,7	133 148	-0,5	21,5	24 320	2,9	5,9	200 758	1,2	17,5				Jun.
Set.	32 713	-1,8	13,2	61 265	-3,6	10,6	70 975	2,8	17,5	132 240	-0,3	14,2	28 053	2,5	20,5	210 228	0,4	19,2				Sep.
Dic.	35 705	7,6	9,3	65 674	6,1	7,2	68 723	-2,4	4,7	134 397	1,6	5,9	29 883	3,0	26,4	218 070	2,1	16,5				Dec.
<b>2014</b>																						<b>2014</b>
Ene.	34 621	-3,0	10,3	63 132	-3,9	6,0	67 603	-1,6	-5,0	130 735	-2,7	0,0	30 771	3,0	35,4	217 509	-0,3	14,9				Jan.
Feb.	34 365	-0,7	9,5	63 322	0,3	1,5	67 749	0,2	-6,3	131 071	0,3	-2,7	31 307	1,7	39,0	218 730	0,6	13,3				Feb.
Mar.	34 580	0,6	8,4	64 103	1,2	4,7	66 887	-1,3	-8,0	130 989	-0,1	-2,2	31 072	-0,8	33,4	218 302	-0,2	12,4				Mar.
Abr.	34 291	-0,8	7,6	63 366	-1,1	3,0	67 809	1,4	-6,5	131 176	0,1	-2,2	30 310	-2,5	28,8	216 347	-0,9	10,3				Apr.
May.	34 139	-0,4	7,9	62 454	-1,4	2,9	69 796	2,9	-4,5	132 249	0,8	-1,2	29 918	-1,3	26,6	215 122	-0,6	8,5				May.
Jun.	34 423	0,8	7,8	63 105	1,0	4,0	71 273	2,1	-1,7	134 378	1,6	0,9	29 745	-0,6	22,3	217 665	1,2	8,4				Jun.
Jul.	36 110	4,9	8,2	63 804	1,1	2,7	73 007	2,4	-1,0	136 811	1,8	0,7	29 213	-1,8	11,3	218 606	0,4	4,6				Jul.
Ago.	36 198	0,2	8,6	64 654	1,3	1,8	72 347	-0,9	4,8	137 000	0,1	3,3	28 362	-2,9	3,6	217 549	-0,5	3,9				Aug.
Set.	36 218	0,1	10,7	65 258	0,9	6,5	69 903	-3,4	-1,5	135 162	-1,3	2,2	28 973	2,2	3,3	218 892	0,6	4,1				Sep.
Oct.	36 456	0,7	10,7	64 645	-0,9	5,9	71 568	2,4	-1,0	136 213	0,8	2,2	29 135	0,6	4,9	221 288	1,1	5,2				Oct.
Nov.	36 551	0,3	10,2	66 006	2,1	6,6	70 611	-1,3	0,3	136 617	0,3	3,3	28 664	-2,2	-1,2	220 315	-0,7	3,2				Nov.
Dic.	39 785	8,8	11,4	71 051	7,6	8,2	72 401	2,5	5,4	143 453	5,0	6,7	28 358	-1,1	-5,1	227 960	3,5	4,5				Dic.
<b>2015</b>																						<b>2015</b>
Ene.	38 479	-3,3	11,1	68 877	-3,1	9,1	72 610	0,3	7,4	141 487	-1,4	8,2	28 504	0,5	-7,4	228 711	0,3	5,2				Jan.
Feb.	38 420	-0,2	11,8	69 259	0,6	9,4	70 916	-2,3	4,7	140 175	-0,9	6,9	29 468	3,4	-5,9	231 231	1,1	5,7				Feb.
Mar.	37 549	-2,3	8,6	67 706	-2,2	5,6	70 695	-0,3	5,7	138 401	-1,3	5,7	29 607	0,5	-4,7	230 182	-0,5	5,4				Mar.
Abr.	37 407	-0,4	9,1	66 666	-1,5	5,2	72 118	2,0	6,4	138 784	0,3	5,8	29 659	0,2	-2,2	231 617	0,6	7,0				Apr.
May	37 916	1,4	11,1	66 468	-0,3	6,4	71 535	-0,8	2,5	138 003	-0,6	4,4	30 133	1,6	0,7	233 222	0,7	8,4				May
Jun	37 511	-1,1	9,0	66 212	-0,4	4,9	72 096	0,8	1,2	138 309	0,2	2,9	30 045	-0,3	0,7	233 853	0,3	7,3				Jun

1/ La información de este cuadro se ha actualizado en la Nota Semanal N° 28 (24 de julio de 2015).

El calendario anual de publicación de estas estadísticas se presenta en la página vii de la presente Nota.

A partir de la Nota Semanal N° 16 (27 de abril de 2012), los datos desde enero de 2001 no incluyen los saldos de activos y pasivos de las entidades del sistema bancario en liquidación.

2/ Con respecto al saldo de la correspondiente semana del año anterior.

Elaboración: Gerencia de Información y Análisis Económico - Subgerencia de Estadísticas Macroeconómicas.

**EVOLUCIÓN DE AGREGADOS MONETARIOS DEL SISTEMA BANCARIO (Promedio del Período) /  
MONETARY AGGREGATES OF THE BANKING SYSTEM (Average)**

(Millones de nuevos soles y millones de US dólares) <sup>1/</sup> / (Millions of nuevos soles and millions of US dollars) <sup>1/</sup>

	CIRCULANTE CURRENCY			DINERO MONEY			CUASIDINERO EN SOLES QUASI MONEY IN DOMESTIC CURRENCY			LIQUIDEZ EN SOLES BROAD MONEY IN DOMESTIC CURRENCY			LIQUIDEZ EN DÓLARES (Mills. US\$) BROAD MONEY IN FOREIGN CURRENCY (Mills. US\$)			LIQUIDEZ TOTAL BROAD MONEY			
	PROMEDIO MES MONTHLY AVERAGE	VAR. % MES MONTHLY % CHG	VAR. % AÑO 2/ YoY % CHG. 2/	PROMEDIO MES MONTHLY AVERAGE	VAR. % MES MONTHLY % CHG.	VAR. % AÑO 2/ YoY % CHG. 2/	PROMEDIO MES MONTHLY AVERAGE	VAR. % MES MONTHLY % CHG.	VAR. % AÑO 2/ YoY % CHG. 2/	PROMEDIO MES MONTHLY AVERAGE	VAR. % MES MONTHLY % CHG.	VAR. % AÑO 2/ YoY % CHG. 2/	PROMEDIO MES MONTHLY AVERAGE	VAR. % MES MONTHLY % CHG.	VAR. % AÑO 2/ YoY % CHG. 2/	PROMEDIO MES MONTHLY AVERAGE	VAR. % MES MONTHLY % CHG.	VAR. % AÑO 2/ YoY % CHG. 2/	
<b>2012</b>																			<b>2012</b>
Dic.	30 837	5,6	16,2	59 931	4,3	21,0	64 823	2,8	33,0	124 754	3,5	27,0	23 641	2,5	3,2	185 379	2,7	15,8	Dec.
<b>2013</b>																			<b>2013</b>
Mar.	31 342	0,0	16,2	62 399	1,9	22,6	71 631	0,8	29,3	134 031	1,3	26,1	23 031	1,2	3,0	193 741	1,5	16,7	Mar.
Jun.	31 634	0,4	16,9	61 283	-0,1	17,1	71 972	0,1	26,3	133 254	0,0	21,9	24 223	2,2	7,1	199 853	2,0	17,7	Jun.
Set.	32 632	-1,3	14,6	61 923	-0,8	10,9	69 836	-3,0	20,2	131 760	-2,0	15,6	28 155	4,6	19,4	209 966	0,1	19,8	Sep.
Dic.	34 359	4,7	11,4	63 389	2,6	5,8	69 724	-3,0	7,6	133 113	-0,4	6,7	29 923	5,5	26,6	216 460	1,6	16,8	Dec.
<b>2014</b>																			<b>2014</b>
Ene.	34 665	0,9	10,1	63 375	0,0	3,5	68 580	-1,6	2,3	131 955	-0,9	2,9	30 966	3,5	32,8	218 942	1,1	16,6	Jan.
Feb.	34 276	-1,1	9,4	63 745	0,6	4,1	66 619	-2,9	-6,2	130 364	-1,2	-1,4	31 556	1,9	38,7	219 148	0,1	14,8	Feb.
Mar.	34 116	-0,5	8,8	64 111	0,6	2,7	66 974	0,5	-6,5	131 085	0,6	-2,2	31 300	-0,8	35,9	218 896	-0,1	13,0	Mar.
Abr.	34 168	0,2	9,0	62 540	-2,5	2,4	67 499	0,8	-5,5	130 039	-0,8	-1,9	30 854	-1,4	29,5	216 214	-1,2	11,2	Apr.
May.	34 053	-0,3	8,1	62 711	0,3	2,2	68 205	1,0	-5,1	130 916	0,7	-1,7	30 356	-1,6	28,1	215 582	-0,3	10,0	May.
Jun.	33 988	-0,2	7,4	62 837	0,2	2,5	70 617	3,5	-1,9	133 454	1,9	0,1	29 702	-2,2	22,6	216 443	0,4	8,3	Jun.
Jul.	35 097	3,3	7,6	63 185	0,6	2,4	72 900	3,2	0,4	136 085	2,0	1,3	29 603	-0,3	17,0	218 600	1,0	6,8	Jul.
Ago.	35 841	2,1	8,4	64 984	2,8	4,1	72 046	-1,2	0,0	137 030	0,7	1,9	28 804	-2,7	7,0	218 087	-0,2	3,9	Aug.
Set.	36 035	0,5	10,4	65 149	0,3	5,2	70 582	-2,0	1,1	135 732	-0,9	3,0	28 918	0,4	2,7	218 585	0,2	4,1	Sep.
Oct.	36 119	0,2	11,3	64 067	-1,7	6,2	69 926	-0,9	-2,4	133 993	-1,3	1,6	29 281	1,3	3,7	219 107	0,2	4,3	Oct.
Nov.	36 050	-0,2	9,9	65 214	1,8	5,6	70 589	0,9	-1,8	135 803	1,4	1,6	29 396	0,4	3,7	221 777	1,2	4,1	Nov.
Dic.	38 039	5,5	10,7	68 324	4,8	7,8	71 589	1,4	2,7	139 913	3,0	5,1	28 726	-2,3	-4,0	224 997	1,5	3,9	Dec.
<b>2015</b>																			<b>2015</b>
Ene.	38 735	1,8	11,7	69 987	2,4	10,4	71 505	-0,1	4,3	141 493	1,1	7,2	28 932	0,7	-6,6	228 343	1,5	4,3	Ene.
Feb.	38 084	-1,7	11,1	69 092	-1,3	8,4	70 850	-0,9	6,4	139 942	-1,1	7,3	29 132	0,7	-7,7	229 619	0,6	4,8	Feb.
Mar.	37 505	-1,5	9,9	68 348	-1,1	6,6	70 978	0,2	6,0	139 326	-0,4	6,3	30 062	3,2	-4,0	232 334	1,2	6,1	Mar.
Abr.	37 246	-0,7	9,0	67 854	-0,7	8,5	69 914	-1,5	3,6	137 767	-1,1	5,9	29 805	-0,9	-3,4	230 670	-0,7	6,7	Apr.
May.	37 159	-0,2	9,1	66 513	-2,0	6,1	71 271	1,9	4,5	137 784	0,0	5,2	30 285	1,6	-0,2	233 172	1,1	8,2	May.
Jun.	37 153	0,0	9,3	65 223	-1,9	3,8	71 519	0,3	1,3	136 742	-0,8	2,5	30 457	0,6	2,5	233 025	-0,1	7,7	Jun.

1/ La información de este cuadro se ha actualizado en la Nota Semanal N° 28 (24 de julio de 2015).

El calendario anual de publicación de estas estadísticas se presenta en la página vii de la presente Nota.

A partir de la Nota Semanal N° 16 (27 de abril de 2012), los datos desde enero de 2001 no incluyen los saldos de activos y pasivos de las entidades del sistema bancario en liquidación.

2/ Con respecto al saldo de la correspondiente semana del año anterior.

**SALDO DE OBLIGACIONES INTERNAS DE LAS SOCIEDADES DE DEPÓSITO EN MONEDA NACIONAL POR INSTITUCIÓN /  
DOMESTIC LIABILITIES OF THE DEPOSITORY CORPORATIONS IN DOMESTIC CURRENCY BY INSTITUTION**

(Millones de nuevos soles)<sup>1/</sup> / (Millions of nuevos soles)<sup>1/</sup>

	SECTOR PRIVADO / PRIVATE SECTOR						SECTOR PÚBLICO / PUBLIC SECTOR					
	DEPÓSITOS DEPOSITS		OTRAS OBLIGACIONES OTHER LIABILITIES		TOTAL TOTAL		DEPÓSITOS DEPOSITS		OTRAS OBLIGACIONES 2/ OTHER LIABILITIES		TOTAL TOTAL	
	JUN.2014	JUN.2015	JUN.2014	JUN.2015	JUN.2014	JUN.2015	JUN.2014	JUN.2015	JUN.2014	JUN.2015	JUN.2014	JUN.2015
CRÉDITO	28 263	27 781	1 113	931	29 376	28 712	2 842	2 331	1 579	1 744	4 420	4 075
SCOTIABANK	9 246	9 711	749	1 340	9 995	11 051	1 934	2 548	482	626	2 416	3 173
CONTINENTAL	17 930	17 231	1 103	1 105	19 033	18 336	2 925	3 432	709	750	3 633	4 183
INTERBANK	9 751	9 266	399	400	10 150	9 665	1 943	2 270	1 077	1 180	3 019	3 450
CITIBANK	1 364	1 302	0	0	1 364	1 302	316	266	0	0	316	266
FINANCIERO	2 531	2 420	106	224	2 637	2 644	372	234	311	369	684	603
INTERAMERICANO	2 713	3 147	155	348	2 868	3 495	484	356	255	483	739	839
COMERCIO	927	855	40	40	968	895	69	19	34	20	102	39
MIBANCO 3/	2 239	3 384	317	651	2 556	4 035	878	487	113	122	991	609
GNB	1 436	1 721	0	89	1 436	1 810	559	455	0	96	559	550
FALABELLA	1 542	2 057	0	0	1 542	2 057	134	129	4	2	138	131
SANTANDER	541	710	0	0	541	710	101	104	17	0	118	104
RIPLEY	709	892	77	296	787	1 188	87	79	20	44	107	123
AZTECA	975	861	0	0	975	861	0	0	0	0	0	0
DEUTSCHE	67	72	0	0	67	72	0	0	0	0	0	0
CENCOSUD	35	349	155	0	190	349	0	0	0	0	0	0
ICBC	0	5	0	0	0	5	0	21	0	0	0	21
<b>TOTAL</b>	<b>80 271</b>	<b>81 763</b>	<b>4 216</b>	<b>5 423</b>	<b>84 487</b>	<b>87 186</b>	<b>12 644</b>	<b>12 731</b>	<b>4 599</b>	<b>5 436</b>	<b>17 243</b>	<b>18 167</b>

1/ La información de este cuadro se ha actualizado en la Nota Semanal N° 28 (24 de julio de 2015). El calendario anual de publicación de estas estadísticas se presenta en la página vii de la presente Nota.

A partir de la Nota Semanal N° 16 (27 de abril de 2012), los datos desde enero de 2001 no incluyen los saldos de activos y pasivos de las entidades del sistema bancario en liquidación.

2/ Incluye adeudados con COFIDE, Fondo MIVIVIENDA y valores.

3/ Desde marzo de 2015, Mibanco absorbió el bloque patrimonial mayoritario de activos y pasivos de la Financiera Edyficar.

Elaboración: Gerencia de Información y Análisis Económico - Subgerencia de Estadísticas Macroeconómicas.

**SALDO DE OBLIGACIONES INTERNAS DE LAS SOCIEDADES DE DEPÓSITO EN MONEDA EXTRANJERA POR INSTITUCIÓN /  
DOMESTIC LIABILITIES OF THE DEPOSITORY CORPORATIONS IN FOREIGN CURRENCY BY INSTITUTION**

(Millones de US dólares)<sup>1/</sup> / (Millions of US dollars)<sup>1/</sup>

	SECTOR PRIVADO / PRIVATE SECTOR						SECTOR PÚBLICO / PUBLIC SECTOR					
	DEPÓSITOS DEPOSITS		OTRAS OBLIGACIONES OTHER LIABILITIES		TOTAL TOTAL		DEPÓSITOS DEPOSITS		OTRAS OBLIGACIONES 2/ OTHER LIABILITIES		TOTAL TOTAL	
	JUN.2014	JUN.2015	JUN.2014	JUN.2015	JUN.2014	JUN.2015	JUN.2014	JUN.2015	JUN.2014	JUN.2015	JUN.2014	JUN.2015
CRÉDITO	10 060	9 914	153	138	10 214	10 052	576	401	62	78	637	479
SCOTIABANK	5 579	5 009	0	2	5 579	5 012	310	275	33	28	343	304
CONTINENTAL	5 688	6 894	222	318	5 910	7 212	543	599	30	18	573	617
INTERBANK	2 953	2 926	94	94	3 048	3 020	29	42	99	117	128	159
CITIBANK	1 223	738	0	0	1 223	738	9	7	33	32	42	39
FINANCIERO	522	502	92	105	614	607	15	5	96	90	111	96
INTERAMERICANO	960	1 001	14	5	974	1 007	25	16	54	8	79	24
COMERCIO	92	103	0	0	92	103	0	0	1	0	1	0
MIBANCO 3/	265	330	0	0	265	331	0	0	3	0	4	0
GNB	531	450	0	0	531	450	9	1	0	0	9	1
FALABELLA	105	131	0	0	105	131	0	0	3	2	3	2
SANTANDER	468	576	0	0	468	576	44	40	0	15	44	55
RIPLEY	12	7	0	0	12	7	0	0	0	0	0	0
AZTECA	17	19	0	0	17	19	0	0	0	0	0	0
DEUTSCHE	58	0	0	0	58	0	0	0	0	0	0	0
CENCOSUD	0	3	1	1	1	3	0	0	0	0	0	0
ICBC	11	10	0	0	11	10	0	0	0	0	0	0
<b>TOTAL</b>	<b>28 545</b>	<b>28 612</b>	<b>577</b>	<b>664</b>	<b>29 122</b>	<b>29 277</b>	<b>1 560</b>	<b>1 386</b>	<b>413</b>	<b>389</b>	<b>1 973</b>	<b>1 774</b>

1/ La información de este cuadro se ha actualizado en la Nota Semanal N° 28 (24 de julio de 2015). El calendario anual de publicación de estas estadísticas se presenta en la página vii de la presente Nota.

A partir de la Nota Semanal N° 16 (27 de abril de 2012), los datos desde enero de 2001 no incluyen los saldos de activos y pasivos de las entidades del sistema bancario en liquidación.

2/ Incluye adeudados con COFIDE, Fondo MIVIVIENDA y valores.

3/ Desde marzo de 2015, Mibanco absorbió el bloque patrimonial mayoritario de activos y pasivos de la Financiera Edyficar.

Elaboración: Gerencia de Información y Análisis Económico - Subgerencia de Estadísticas Macroeconómicas.

EMISIÓN PRIMARIA Y MULTIPLICADOR /  
MONETARY BASE AND MONEY MULTIPLIER(Millones de nuevos soles)<sup>1/</sup> / (Millions of nuevos soles)<sup>1/</sup>

	EMISIÓN PRIMARIA MONETARY BASE												MULTIPLICADOR MONETARIO2/ MONEY MULTIPLIER 2/			CIRCULANTE DESESTACIONALIZADO 3/		
	CIRCULANTE	VAR. % MES	VAR % AÑO 5/	ENCAJE	VAR. % MES	VAR % AÑO 5/	EMISIÓN PRIMARIA FIN DE PERIODO	VAR. % MES	VAR % AÑO 5/	EMISIÓN PRIMARIA PROMEDIO MES 4/	VAR. % MES	VAR % AÑO 5/	PREFERENCIA POR CIRCULANTE	TASA DE ENCAJE	MULTIPLICADOR MONETARIO			
	CURRENCY	MONTHLY % CHG.	YoY % CHG. 5/	RESERVE REQUIREMENT	MONTHLY % CHG.	YoY % CHG. 5/	MONETARY BASE END OF PERIOD	MONTHLY % CHG.	YoY % CHG. 5/	MONETARY BASE MONTHLY AVERAGE 4/	MONTHLY % CHG.	YoY % CHG. 5/	CURRENCY TO BROAD MONEY RATIO	RESERVE REQUIREMENT RATIO	MONEY MULTIPLIER			
<b>2012</b>																		
Dic.	32 244	10,6	18,3	20 491	4,1	61,3	52 735	8,0	31,9	52 423	4,8	32,4	26,3	22,7	2,3	29 445	<b>2012</b>	
<b>2013</b>																		<b>2013</b>
Mar.	31 401	1,5	17,6	22 854	-9,9	73,3	54 254	-3,6	36,0	56 035	2,5	34,4	24,6	23,8	2,3	30 875	Mar.	
Jun.	31 478	0,9	16,2	21 029	-11,8	54,1	52 507	-4,6	28,9	55 548	-0,2	28,4	24,4	21,6	2,5	31 858	Jun.	
Set.	32 246	-1,9	13,3	17 775	-16,8	-6,6	50 022	-7,8	5,3	53 876	-5,2	16,4	25,3	18,6	2,6	32 351	Sep.	
Dic.	35 144	7,4	9,0	16 792	-15,7	-18,0	51 937	-1,3	-1,5	54 261	2,0	3,5	25,9	16,7	2,6	32 908	Dec.	
<b>2014</b>																		<b>2014</b>
Ene.	34 154	-2,8	10,4	15 895	-5,3	-20,2	50 049	-3,6	-1,6	52 671	-2,9	-2,4	25,5	15,9	2,7	33 086	Jan.	
Feb.	33 858	-0,9	9,4	14 909	-6,2	-41,2	48 767	-2,6	-13,4	50 033	-5,0	-8,5	25,2	14,8	2,8	33 393	Feb.	
Mar.	34 074	0,6	8,5	12 446	-16,5	-45,5	46 520	-4,6	-14,3	50 042	0,0	-10,7	25,3	12,4	2,9	33 621	Mar.	
Abr.	33 775	-0,9	7,5	14 751	18,5	-29,2	48 526	4,3	-7,1	49 522	-1,0	-10,6	25,2	14,7	2,8	33 964	Apr.	
May.	33 658	-0,3	7,9	12 638	-14,3	-47,0	46 296	-4,6	-15,9	49 182	-0,7	-11,7	25,0	12,5	2,9	34 055	May.	
Jun.	33 907	0,7	7,7	12 870	1,8	-38,8	46 777	1,0	-10,9	49 311	0,3	-11,2	25,0	12,6	2,9	34 320	Jun.	
Jul.	35 594	5,0	8,3	12 326	-4,2	-30,5	47 920	2,4	-5,3	50 514	2,4	-11,1	25,6	11,9	2,9	34 600	Jul.	
Ago.	35 697	0,3	8,6	12 201	-1,0	-42,9	47 898	0,0	-11,7	50 804	0,6	-10,6	25,5	11,7	2,9	35 053	Aug.	
Set.	35 632	-0,2	10,5	11 542	-5,4	-35,1	47 174	-1,5	-5,7	50 060	-1,5	-7,1	25,4	11,0	3,0	35 712	Sep.	
Oct.	35 911	0,8	10,7	11 533	-0,1	-43,0	47 445	0,6	-9,9	49 757	-0,6	-5,4	25,5	11,0	3,0	36 016	Oct.	
Nov.	36 052	0,4	10,2	11 383	-1,3	-42,9	47 435	0,0	-9,9	49 317	-0,9	-7,3	25,5	10,8	3,0	36 050	Nov.	
Dic.	39 173	8,7	11,5	14 692	29,1	-12,5	53 865	13,6	3,7	51 522	4,5	-5,0	26,2	13,3	2,8	36 493	Dec.	
<b>2015</b>																		<b>2015</b>
Ene.	37 886	-3,3	10,9	11 502	-21,7	-27,6	49 388	-8,3	-1,3	51 498	0,0	-2,2	25,5	10,4	3,0	36 968	Jan.	
Feb.	37 824	-0,2	11,7	9 923	-13,7	-33,4	47 746	-3,3	-2,1	49 106	-4,6	-1,9	25,6	9,0	3,1	37 028	Feb.	
Mar.	36 949	-2,3	8,4	10 947	10,3	-12,0	47 896	0,3	3,0	48 075	-2,1	-3,9	25,4	10,1	3,0	36 968	Mar.	
Abr.	36 835	-0,3	9,1	10 416	-4,9	-29,4	47 251	-1,3	-2,6	47 264	-1,7	-4,6	25,5	9,7	3,1	36 985	Apr.	
May.	37 336	1,4	10,9	9 129	-12,4	-27,8	46 466	-1,7	0,4	46 819	-0,9	-4,8	25,8	8,5	3,1	37 146	May.	
Jun.22	36 420	0,0	9,1	8 686	-7,7	-42,5	45 106	-1,6	-7,0	47 121	0,0	-5,3	25,5	8,1	3,2	n.d.	Jun.22	
Jun.30	36 932	-1,1	8,9	9 346	2,4	-27,4	46 278	-0,4	-1,1	46 780	-0,1	-5,1	25,5	8,6	3,1	37 549	Jun.30	
Jul.22	n.d.	n.d.	n.d.	n.d.	n.d.	n.d.	47 403	5,1	-4,1	47 529	0,9	-6,8	n.d.	n.d.	n.d.	n.d.	Jul.22	

1/ Datos preliminares a partir de diciembre de 2005, n.d. = no disponible. n.a. = no aplicable. La información de este cuadro se actualizó en la Nota Semanal N° 28 (24 de julio de 2015).

El calendario anual de publicación de estas estadísticas se presenta en la página vii de la presente Nota.

2/ El multiplicador indica la capacidad de las sociedades de depósito de expandir la liquidez a partir de la emisión primaria.

3/ El método de desestacionalización utilizado es el TRAMO-SEATS. Se incorpora un ajuste por efecto de días laborables y Semana Santa. El período utilizado para el cálculo de los factores de ajuste estacional corresponde a enero de 1994 – marzo de 2011.

4/ Los saldos promedios se han calculado con datos diarios.

5/ Con respecto al saldo de la correspondiente semana del año anterior.

Elaboración: Gerencia de Información y Análisis Económico - Subgerencia de Estadísticas Macroeconómicas.

**CRÉDITO DE LAS SOCIEDADES DE DEPÓSITO AL SECTOR PRIVADO /  
CREDIT OF THE DEPOSITORY CORPORATIONS TO THE PRIVATE SECTOR**

(Millones de nuevos soles y US dólares)<sup>1/ 2/</sup> / (Millions of nuevos soles and US dollars)<sup>1/ 2/</sup>

	MONEDA NACIONAL DOMESTIC CURRENCY			MONEDA EXTRANJERA (MILL. DE US\$) FOREIGN CURRENCY (MILLIONS OF US\$)			TOTAL						TOTAL MÁS CRÉDITOS DE SUCURSALES EN EL EXTERIOR DE LA BANCA 2/			COEFICIENTE DE DOLARIZACIÓN (%)  DOLLARIZATION RATIO (%)	
							A TIPO DE CAMBIO CORRIENTE AT CURRENT EXCHANGE RATE			A TIPO DE CAMBIO CONSTANTE 3 / AT CONSTANT EXCHANGE RATE 3/			A TIPO DE CAMBIO CONSTANTE 3 / AT CONSTANT EXCHANGE RATE 3/				
	FIN DE PERIODO END OF PERIOD	VAR% MES MONTHLY %CHG	VAR% AÑO YOY %CHG	FIN DE PERIODO END OF PERIOD	VAR% MES MONTHLY %CHG	VAR% AÑO YOY %CHG	FIN DE PERIODO END OF PERIOD	VAR% MES MONTHLY %CHG	VAR% AÑO YOY %CHG	FIN DE PERIODO END OF PERIOD	VAR% MES MONTHLY %CHG	VAR% AÑO YOY %CHG	FIN DE PERIODO END OF PERIOD	VAR% MES MONTHLY %CHG	VAR% AÑO YOY %CHG		
<b>2012</b>																	<b>2012</b>
Dic.	96 346	1,8	16,0	27 938	1,4	16,4	167 588	1,1	13,3	179 602	1,6	16,2	181 196	1,5	15,4	43	Dec.
<b>2013</b>																	<b>2013</b>
Mar.	98 734	1,8	15,9	27 885	0,0	12,7	170 955	1,0	13,0	181 830	1,0	14,4	183 415	0,9	14,0	42	Mar.
Jun.	104 197	2,3	17,6	28 175	1,0	7,7	182 523	2,5	15,2	188 158	1,7	13,0	189 393	1,7	12,6	43	Jun.
Set.	111 374	2,5	20,3	28 370	-0,7	4,4	190 242	0,7	16,6	195 916	1,1	12,9	197 096	1,1	12,5	41	Sep.
Dic.	117 858	1,1	22,3	28 749	0,1	2,9	198 356	0,7	18,4	203 531	0,7	13,3	204 483	0,6	12,9	41	Dec.
<b>2014</b>																	<b>2014</b>
Ene.	118 870	0,9	23,5	28 755	0,0	3,4	199 959	0,8	19,0	204 560	0,5	14,2	205 337	0,4	13,6	41	Jan.
Feb.	121 104	1,9	24,8	28 574	-0,6	2,5	201 110	0,6	18,9	206 253	0,8	14,5	207 100	0,9	14,0	40	Feb.
Mar.	123 723	2,2	25,3	28 508	-0,2	2,2	203 830	1,4	19,2	208 677	1,2	14,7	209 534	1,2	14,2	39	Mar.
Abr.	124 876	0,9	24,3	28 803	1,0	3,8	205 813	1,0	18,5	210 709	1,0	15,0	211 573	1,0	14,6	39	Apr.
May.	126 499	1,3	24,2	29 229	1,5	4,8	207 464	0,8	16,6	213 602	1,4	15,5	214 492	1,4	15,2	39	May.
Jun.	127 559	0,8	22,4	29 768	1,8	5,7	210 910	1,7	15,6	216 268	1,2	14,9	217 138	1,2	14,6	40	Jun.
Jul.	128 246	0,5	20,8	30 017	0,8	5,9	212 294	0,7	14,6	217 697	0,7	14,2	218 622	0,7	14,0	40	Jul.
Ago.	129 645	1,1	19,3	29 760	-0,9	4,1	214 163	0,9	13,3	218 329	0,3	12,6	219 106	0,2	12,4	39	Aug.
Set.	131 755	1,6	18,3	29 474	-1,0	3,9	216 936	1,3	14,0	219 588	0,6	12,1	220 239	0,5	11,7	39	Sep.
Oct.	134 157	1,8	18,2	29 226	-0,8	2,5	219 496	1,2	14,0	221 250	0,8	11,5	221 919	0,8	11,2	39	Oct.
Nov.	137 106	1,9	17,6	29 022	-0,7	1,1	221 850	0,9	12,6	223 591	0,9	10,6	224 371	0,9	10,4	38	Nov.
Dic.	139 260	1,6	18,2	28 835	-0,6	0,3	225 187	1,5	13,5	225 187	0,7	10,6	225 811	0,6	10,4	38	Dec.
<b>2015</b>																	<b>2015</b>
Ene.	140 717	1,0	18,4	28 541	-1,0	-0,7	228 052	1,3	14,0	225 769	0,3	10,4	226 444	0,3	10,3	38	Jan.
Feb.	142 334	1,1	17,5	28 120	-1,5	-1,6	229 225	0,5	14,0	226 132	0,2	9,6	226 803	0,2	9,5	38	Feb.
Mar.	147 469	3,6	19,2	27 191	-3,3	-4,6	231 763	1,1	13,7	228 500	1,0	9,5	229 174	1,0	9,4	36	Mar.
Abr.	152 385	3,3	22,0	26 670	-1,9	-7,4	235 864	1,8	14,6	231 863	1,5	10,0	232 302	1,4	9,8	35	Apr.
May.	155 851	2,3	23,2	26 436	-0,9	-9,6	239 389	1,5	15,4	234 630	1,2	9,8	235 102	1,2	9,6	35	May.
Jun.	158 865	1,9	24,5	25 577	-3,3	-14,1	240 200	0,3	13,9	235 084	0,2	8,7	235 541	0,2	8,5	34	Jun.

- 1/ Comprende las colocaciones e inversiones frente a hogares y empresas privadas no financieras de parte de las entidades financieras autorizadas a captar depósitos del público. Las sociedades de depósito comprenden al Banco Central de Reserva del Perú, empresas bancarias, Banco de la Nación, empresas financieras, cajas municipales, cajas rurales y cooperativas de ahorro y crédito. La información de este cuadro se ha actualizado en la Nota Semanal N° 28 (24 de julio de 2015). El calendario anual de publicación de estas estadísticas se presenta en la página vii de esta Nota. A partir de la Nota Semanal N° 16 (27 de abril de 2012), los datos desde enero de 2001 no incluyen los saldos de activos y pasivos de las entidades del sistema bancario en liquidación.
- 2/ Comprende las colocaciones e inversiones frente a hogares y empresas privadas no financieras de parte de las entidades financieras autorizadas a captar depósitos del público, incluyendo las sucursales en el exterior de los bancos locales.
- 3/ Para el cálculo de esta definición de crédito total, los saldos del crédito en moneda extranjera se han convertido a nuevos soles usando un tipo de cambio constante. En la presente Nota se ha utilizado el tipo de cambio bancario promedio correspondiente a diciembre de 2014.

Elaboración: Gerencia de Información y Análisis Económico - Subgerencia de Estadísticas Macroeconómicas.

**CRÉDITO DEL SISTEMA FINANCIERO AL SECTOR PRIVADO /  
CREDIT OF THE FINANCIAL SYSTEM TO THE PRIVATE SECTOR**

(Millones de nuevos soles)<sup>1/ 2/</sup> / (Millions of nuevos soles)<sup>1/ 2/</sup>

	EN NUEVOS SOLES DOMESTIC CURRENCY			EN DÓLARES (MILL. DE US\$) FOREIGN CURRENCY (MILLIONS OF US\$)			TOTAL TOTAL			COEFICIENTE DE DOLARIZACIÓN %	
	FIN DE PERIODO END OF PERIOD	VAR% MES MONTHLY %CHG	VAR% AÑO YOY %CHG	FIN DE PERIODO END OF PERIOD	VAR% MES MONTHLY %CHG	VAR% AÑO YOY % CHG	FIN DE PERIODO END OF PERIOD	VAR% MES MONTHLY %CHG	VAR% AÑO YOY %CHG	DOLLARIZATION RATIO %	
<b>2012</b>											<b>2012</b>
Dic.	107 424	1,9	16,2	32 324	1,6	17,8	189 850	1,3	14,0	43	Dec.
<b>2013</b>											<b>2013</b>
Mar.	110 074	1,6	16,0	32 061	-0,2	11,4	193 111	0,8	12,4	43	Mar.
Jun.	115 662	2,2	16,6	32 006	1,3	5,9	204 638	2,6	13,7	43	Jun.
Set.	122 869	2,3	19,1	32 433	-0,5	3,4	213 032	0,6	15,4	42	Sep.
Dic.	129 662	1,3	20,7	32 939	0,6	1,9	221 893	1,0	16,9	42	Dec.
<b>2014</b>											<b>2014</b>
Ene.	130 314	0,5	21,4	33 029	0,3	2,8	223 454	0,7	17,5	42	Jan.
Feb.	133 120	2,2	22,9	32 920	-0,3	2,5	225 295	0,8	17,6	41	Feb.
Mar.	135 941	2,1	23,5	32 869	-0,2	2,5	228 303	1,3	18,2	40	Mar.
Abr.	136 903	0,7	22,1	33 211	1,0	4,2	230 225	0,8	17,3	41	Apr.
May.	138 728	1,3	22,6	33 658	1,3	6,5	231 959	0,8	16,3	40	May.
Jun.	139 987	0,9	21,0	34 179	1,5	6,8	235 687	1,6	15,2	41	Jun.
Jul.	141 538	1,1	20,2	34 450	0,8	6,3	237 998	1,0	14,4	41	Jul.
Ago.	142 977	1,0	19,0	34 284	-0,5	5,2	240 344	1,0	13,5	41	Aug.
Set.	145 467	1,7	18,4	33 996	-0,8	4,8	243 716	1,4	14,4	40	Sep.
Oct.	148 004	1,7	18,6	33 818	-0,5	3,9	246 752	1,2	14,8	40	Oct.
Nov.	151 781	2,3	18,5	33 666	-0,4	2,8	250 086	1,2	13,8	39	Nov.
Dic.	153 676	1,2	18,5	33 581	-0,3	1,9	253 747	1,5	14,4	39	Dic.
<b>2015</b>											<b>2015</b>
Ene.	155 826	1,4	19,6	33 303	-0,8	0,8	257 733	1,6	15,3	40	Jan.
Feb.	158 141	1,5	18,8	32 948	-1,1	0,1	259 949	0,9	15,4	39	Feb.
Mar.	163 361	3,3	20,2	31 966	-3,0	-2,7	262 455	1,0	15,0	38	Mar.
Abr.	168 179	2,9	22,8	31 528	-1,4	-5,1	266 863	1,7	15,9	37	Apr.
May.	171 851	2,2	23,9	31 284	-0,8	-7,1	270 709	1,4	16,7	37	May.
Jun.	174 864	1,8	24,9	30 583	-2,2	-10,5	272 119	0,5	15,5	36	Jun.

1/ La información de este cuadro se ha actualizado en la Nota Semanal N° 28 (24 de julio de 2015). El calendario anual de publicación de estas estadísticas se presenta en la página vii de esta Nota.

A partir de la Nota Semanal N° 16 (27 de abril de 2012), los datos desde enero de 2001 no incluyen los saldos de activos y pasivos de las entidades del sistema bancario en liquidación.

2/ Comprende el financiamiento al sector privado (hogares y empresas privadas no financieras) por parte del sistema financiero (intermediarios financieros e inversionistas institucionales).

Este financiamiento es un concepto amplio que incluye préstamos e inversiones en títulos de renta fija. No se consideran, sin embargo, las inversiones en acciones y las primas de seguros por cobrar de los inversionistas institucionales para evitar los efectos de las fluctuaciones de precios de estos activos.

Los datos de estas series monetarias están disponibles desde diciembre de 1998.



**CRÉDITO DEL SISTEMA BANCARIO AL SECTOR PRIVADO /  
BANKING SYSTEM CREDIT TO THE PRIVATE SECTOR**

(Millones de nuevos soles y millones de US dólares)<sup>1/</sup> / (Millions of nuevos soles and millions of US dollars)<sup>1/</sup>

	MONEDA NACIONAL DOMESTIC CURRENCY			MONEDA EXTRANJERA (Mill. US\$) FOREIGN CURRENCY (Mill. US\$)			TOTAL TOTAL			COEFICIENTE DE DOLARIZACION (%) DOLLARIZATION		
	FIN DE PERÍODO	VAR. % MES	VAR. % AÑO 2/	FIN DE PERÍODO	VAR. % MES	VAR. % AÑO 2/	FIN DE PERÍODO	VAR. % MES	VAR. % AÑO 2/	DOLLARIZATION		
	END OF PERIOD	MONTHLY % CHG.	YoY % CHG. 2/	END OF PERIOD	MONTHLY % CHG.	YoY % CHG. 2/	END OF PERIOD	MONTHLY % CHG.	YoY % CHG. 2/	RATIO (%)		
<b>2012</b>												<b>2012</b>
Dic.	74 972	1,9	14,8	26 852	1,3	16,4	143 446	1,0	12,4	48		Dec.
<b>2013</b>												<b>2013</b>
Mar.	77 152	2,0	15,8	27 003	0,4	13,3	147 091	1,3	12,9	48		Mar.
Jun.	82 095	2,5	18,0	27 262	1,1	8,5	157 884	2,7	15,5	48		Jun.
Set.	88 617	2,6	22,8	27 402	-0,8	4,9	164 793	0,5	17,6	46		Sep.
Dic.	93 934	1,0	25,3	27 758	0,0	3,4	171 655	0,6	19,7	45		Dec.
<b>2014</b>												<b>2014</b>
Ene.	94 776	0,9	26,5	27 764	0,0	3,6	173 071	0,8	20,1	45		Jan.
Feb.	96 837	2,2	28,1	27 580	-0,7	2,6	174 062	0,6	19,8	44		Feb.
Mar.	98 949	2,2	28,3	27 553	-0,1	2,0	176 374	1,3	19,9	44		Mar.
Abr.	100 021	1,1	27,1	27 881	1,2	3,9	178 367	1,1	19,3	44		Apr.
May.	101 210	1,2	26,4	28 262	1,4	4,8	179 496	0,6	16,8	44		May.
Jun.	101 889	0,7	24,1	28 912	2,3	6,1	182 842	1,9	15,8	44		Jun.
Jul.	102 356	0,5	21,8	29 130	0,8	6,2	183 920	0,6	14,6	44		Jul.
Ago.	103 573	0,8	26,4	28 906	-0,1	3,5	185 665	0,7	20,0	45		Aug.
Set.	105 390	1,8	18,9	28 564	-1,2	4,2	187 940	1,2	14,0	44		Sep.
Oct.	107 591	2,1	19,2	28 385	-0,6	3,1	190 476	1,3	14,3	44		Oct.
Nov.	109 991	1,9	18,3	28 186	-0,7	1,6	192 294	0,7	12,7	43		Nov.
Dic.	112 740	2,5	20,0	27 856	-1,2	0,4	195 749	1,8	14,0	42		Dec.
<b>2015</b>												<b>2015</b>
Ene.	114 359	1,4	20,7	27 596	-0,9	-0,6	198 802	1,6	14,9	42		Jan.
Feb.	116 018	1,5	19,8	27 148	-1,6	-1,6	199 906	0,6	14,8	42		Feb.
Mar.	122 715	5,8	24,0	26 201	-3,5	-4,9	203 937	2,0	15,6	40		Mar.
Abr.	127 438	3,8	27,3	25 676	-2,0	-7,9	207 805	1,9	16,5	39		Apr.
May	130 769	2,6	29,2	25 450	-0,9	-9,9	211 193	1,6	17,7	38		May
Jun	133 781	2,3	31,0	24 602	-3,3	-14,9	212 014	0,4	15,8	37		Jun

1/ La información de este cuadro se ha actualizado en la Nota Semanal N° 28 (24 de julio de 2015).

El calendario anual de publicación de estas estadísticas se presenta en la página vii de la presente Nota.

A partir de la Nota Semanal N° 16 (27 de abril de 2012), los datos desde enero de 2001 no incluyen los saldos de activos y pasivos de las entidades del sistema bancario en liquidación.

2/ Con respecto al saldo de la correspondiente semana del año anterior.

**CRÉDITO AL SECTOR PRIVADO DE LAS SOCIEDADES DE DEPÓSITO, POR TIPO DE CRÉDITO /  
CREDIT TO THE PRIVATE SECTOR OF THE DEPOSITORY CORPORATIONS BY TYPE OF CREDIT**

	SALDOS EN MILLONES DE NUEVOS SOLES 1/ STOCKS IN MILLIONS OF NUEVOS SOLES 1/				TASAS DE CRECIMIENTO ANUAL (%) ANNUAL GROWTH RATES (%)				
	A Empresas 2/	Consumo 3/	Hipotecario /3	TOTAL	A Empresas 2/	Consumo 3/	Hipotecario /3	TOTAL	
<b>2012</b>									<b>2012</b>
Dic.	115 962	37 024	26 616	179 602	14,5	15,4	25,4	16,2	Dec.
<b>2013</b>									<b>2013</b>
Mar.	116 858	37 396	27 576	181 830	13,0	12,8	23,2	14,4	Mar.
Jun.	120 429	38 845	28 885	188 158	11,3	12,1	21,8	13,0	Jun.
Set.	126 317	39 729	29 870	195 916	12,2	11,3	18,5	12,9	Sep.
Dic.	131 357	41 389	30 785	203 531	13,3	11,8	15,7	13,3	Dec.
<b>2014</b>									<b>2014</b>
Ene.	131 990	41 521	31 049	204 560	14,7	11,9	15,2	14,2	Jan.
Feb.	133 006	41 862	31 385	206 253	15,1	12,1	15,5	14,5	Feb.
Mar.	134 721	42 167	31 788	208 677	15,3	12,8	15,3	14,7	Mar.
Abr.	136 231	42 468	32 011	210 709	16,1	12,4	14,2	15,0	Apr.
May.	138 107	43 129	32 366	213 602	16,8	12,6	13,7	15,5	May.
Jun.	139 818	43 646	32 804	216 268	16,1	12,4	13,6	14,9	Jun.
Jul.	141 187	43 570	32 940	217 697	15,2	12,1	13,0	14,2	Jul.
Ago.	141 217	43 879	33 234	218 329	12,9	11,8	12,6	12,6	Aug.
Set.	141 589	44 363	33 637	219 588	12,1	11,7	12,6	12,1	Sep.
Oct.	142 408	44 879	33 962	221 250	11,2	11,6	12,6	11,5	Oct.
Nov.	143 735	45 474	34 382	223 591	9,8	11,7	12,4	10,6	Nov.
Dic.	144 475	46 110	34 602	225 187	10,0	11,4	12,4	10,6	Dec.
<b>2015</b>									<b>2015</b>
Ene.	144 641	46 376	34 752	225 769	9,6	11,7	11,9	10,4	Jan.
Feb.	144 293	46 824	35 015	226 132	8,5	11,9	11,6	9,6	Feb.
Mar.	145 608	47 492	35 400	228 500	8,1	12,6	11,4	9,5	Mar.
Abr.	148 106	48 125	35 632	231 863	8,7	13,3	11,3	10,0	Apr.
May.	149 739	48 990	35 901	234 630	8,4	13,6	10,9	9,8	May.
Jun.	149 425	49 553	36 107	235 084	6,9	13,5	10,1	8,7	Jun.

1/ Se considera el crédito total en ambas monedas, para lo cual los saldos en dólares se valúan a un tipo de cambio constante de diciembre de 2014.

La información de este cuadro se ha actualizado en la Nota Semanal N°28 (24 de julio de 2015). El calendario anual de estadísticas se presenta en la página vii de esta Nota.

A partir de la Nota Semanal N° 16 (27 de abril de 2012), los datos desde enero de 2001 no incluyen los saldos de activos y pasivos de las entidades del sistema bancario en liquidación.

2/ A partir de la Nota Semanal N° 32 (27 de agosto de 2010), la estructura de este cuadro ha sido modificada, debido a que la Superintendencia de Banca, Seguros y AFP (SBS), en aplicación de la Resolución SBS N° 11356-2008, ha variado la definición de crédito a la microempresa. Hasta junio de 2010, esta categoría incluía deudores cuyas deudas podían llegar hasta US\$ 30 mil. A partir de julio de 2010, se ha excluido a aquellos deudores cuyo nivel de endeudamiento supere los S/. 20 mil. Por tanto, para facilitar la comparación estadística, todas las categorías distintas a créditos de consumo y créditos hipotecarios han sido agrupadas bajo el rubro de "Créditos a empresas".

3/ A partir de diciembre de 2008, en aplicación de la Resolución SBS N° 11356-2008, se incluyen en la categoría de créditos hipotecarios a los créditos inmobiliarios carentes de hipoteca individualizada. Antes de dicha fecha, estos créditos estaban clasificados como créditos de consumo. Se estima que dicha reclasificación, en diciembre de 2008, fue equivalente a S/. 1 111 millones, aproximadamente.

Elaboración: Gerencia de Información y Análisis Económico - Subgerencia de Estadísticas Macroeconómicas.

**CRÉDITO AL SECTOR PRIVADO DE LAS SOCIEDADES DE DEPÓSITO, POR TIPO DE CRÉDITO Y POR MONEDA /  
CREDIT TO THE PRIVATE SECTOR OF THE DEPOSITORY CORPORATIONS BY TYPE OF CREDIT AND CURRENCY**

	SALDOS STOCKS						TASAS DE CRECIMIENTO ANUAL (%) ANNUAL GROWTH RATES (%)						
	MONEDA NACIONAL EN MILLONES DE SOLES DOMESTIC CURRENCY IN MILLIONS OF SOLES			MONEDA EXTRANJERA EN MILLONES DE US\$ FOREIGN CURRENCY IN MILLIONS OF US\$			MONEDA NACIONAL DOMESTIC CURRENCY			MONEDA EXTRANJERA FOREIGN CURRENCY			
	A Empresas 2/	Consumo 3/	Hipotecario 3/	A Empresas 2/	Consumo 3/	Hipotecario 3/	A Empresas 2/	Consumo 3/	Hipotecario 3/	A Empresas 2/	Consumo 3/	Hipotecario 3/	
<b>2012</b>													<b>2012</b>
Dic.	49 774	32 910	13 662	22 211	1 380	4 347	12,8	14,8	33,2	15,8	19,6	18,2	Dec.
<b>2013</b>													<b>2013</b>
Mar.	50 985	33 205	14 544	22 105	1 406	4 373	14,0	12,2	33,7	12,2	18,4	13,2	Mar.
Jun.	53 813	34 524	15 859	22 354	1 450	4 371	16,7	11,7	37,1	7,3	15,7	7,3	Jun.
Set.	58 730	35 485	17 159	22 680	1 424	4 265	21,7	11,6	37,0	5,0	8,4	0,1	Sep.
Dic.	62 335	37 047	18 476	23 162	1 457	4 131	25,2	12,6	35,2	4,3	5,5	-5,0	Dec.
<b>2014</b>													<b>2014</b>
Ene.	62 809	37 225	18 836	23 215	1 442	4 098	27,4	12,9	34,9	5,2	3,4	-5,9	Jan.
Feb.	64 309	37 540	19 255	23 052	1 451	4 071	29,4	13,3	35,7	4,3	2,6	-6,6	Feb.
Mar.	66 116	37 873	19 734	23 022	1 441	4 045	29,6	14,1	35,7	4,1	2,5	-7,5	Mar.
Abr.	66 664	38 166	20 046	23 345	1 444	4 015	28,2	13,8	33,8	6,4	1,5	-8,2	Apr.
May.	67 272	38 782	20 446	23 770	1 459	4 000	28,3	14,1	32,4	7,7	1,1	-8,5	May.
Jun.	67 410	39 293	20 857	24 298	1 461	4 009	25,3	13,8	31,5	8,7	0,8	-8,3	Jun.
Jul.	67 948	39 239	21 059	24 577	1 453	3 987	22,8	13,5	29,8	8,9	0,6	-8,1	Jul.
Ago.	68 734	39 545	21 366	24 323	1 454	3 982	20,6	12,9	28,2	6,5	2,2	-7,6	Aug.
Set.	69 940	40 061	21 754	24 043	1 444	3 988	19,1	12,9	26,8	6,0	1,4	-6,5	Sep.
Oct.	71 462	40 564	22 132	23 808	1 448	3 970	19,2	12,9	25,6	4,1	0,9	-5,7	Oct.
Nov.	73 404	41 147	22 555	23 601	1 452	3 969	18,3	13,0	24,4	2,2	0,7	-5,1	Nov.
Dic.	74 672	41 718	22 871	23 424	1 474	3 937	19,8	12,6	23,8	1,1	1,2	-4,7	Dec.
<b>2015</b>													<b>2015</b>
Ene.	75 524	42 046	23 148	23 194	1 453	3 894	20,2	13,0	22,9	-0,1	0,8	-5,0	Jan.
Feb.	76 233	42 545	23 556	22 839	1 436	3 846	18,5	13,3	22,3	-0,9	-1,0	-5,5	Feb.
Mar.	79 945	43 339	24 185	22 035	1 394	3 763	20,9	14,4	22,6	-4,3	-3,3	-7,0	Mar.
Abr.	83 634	44 037	24 714	21 635	1 372	3 664	25,5	15,4	23,3	-7,3	-5,0	-8,8	Apr.
May.	85 696	44 868	25 287	21 491	1 383	3 562	27,4	15,7	23,7	-9,6	-5,2	-11,0	May.
Jun.	87 513	45 527	25 826	20 776	1 351	3 450	29,8	15,9	23,8	-14,5	-7,5	-13,9	Jun.

1/ La información de este cuadro se ha actualizado en la Nota Semanal N° 28 (24 de julio de 2015). El calendario anual de estadísticas se presenta en la página vii de esta Nota.

A partir de la Nota Semanal N° 16 (27 de abril de 2012), los datos desde enero de 2001 no incluyen los saldos de activos y pasivos de las entidades del sistema bancario en liquidación.

2/ A partir de la Nota Semanal N° 32 (27 de agosto de 2010), la estructura de este cuadro ha sido modificada, debido a que la Superintendencia de Banca, Seguros y AFP (SBS), en aplicación de la Resolución SBS N° 11356-2008, ha variado la definición de crédito a la microempresa. Hasta junio de 2010, esta categoría incluía deudores cuyas deudas podían llegar hasta US\$ 30 mil. A partir de julio de 2010, se ha excluido a aquellos deudores cuyo nivel de endeudamiento supere los S/ 20 mil. Por tanto para facilitar la comparación estadística todas las categorías distintas a créditos de consumo y créditos hipotecarios han sido agrupadas bajo el rubro de "Créditos a empresas"

3/ A partir de diciembre de 2008, en aplicación de la Resolución SBS N° 11356-2008, se incluyen en la categoría de créditos hipotecarios a los créditos inmobiliarios carentes de hipoteca individualizada. Antes de dicha fecha, estos créditos estaban clasificados como créditos de consumo. Se estima que dicha reclasificación, en diciembre de 2008, fue equivalente a S/. 627 millones, para el crédito en moneda nacional, y US\$ 168 millones, para el crédito en moneda extranjera, aproximadamente

**Elaboración:** Gerencia de Información y Análisis Económico - Subgerencia de Estadísticas Macroeconómicas.

FUENTES DEL CRÉDITO AL SECTOR PRIVADO DE LAS EMPRESAS BANCARIAS EN MONEDA NACIONAL /  
SOURCES OF CREDIT TO THE PRIVATE SECTOR OF THE COMMERCIAL BANKS IN FOREIGN CURRENCY BY INSTITUTION

(Millones de nuevos soles) <sup>1/</sup> / (Millions of nuevos soles) <sup>1/</sup>

	CRÉDITO AL SECTOR PRIVADO CREDIT TO THE PRIVATE SECTOR			CAJA VAULT CASH			DEPÓSITOS DE ENCAJE RESERVES			OTROS DEPÓSITOS EN EL BCRP <sup>3/</sup> OTHER DEPOSITS AT BCRP <sup>3/</sup>			CERTIFICADOS BCRP CENTRAL BANK CERTIFICATES			OBLIGACIONES SECTOR PÚBLICO <sup>4/</sup> LIABILITIES TO THE PUBLIC SECTOR <sup>4/</sup>			LIQUIDEZ BROAD MONEY						
	FIN DE PERIODO	VAR. % MES	VAR. % AÑO 2/	FIN DE PERIODO	VAR. % MES	VAR. % AÑO 2/	FIN DE PERIODO	VAR. % MES	VAR. % AÑO 2/	FIN DE PERIODO	VAR. % MES	VAR. % AÑO 2/	FIN DE PERIODO	VAR. % MES	VAR. % AÑO 2/	FIN DE PERIODO	VAR. % MES	VAR. % AÑO 2/	FIN DE PERIODO	VAR. % MES	VAR. % AÑO 2/		FIN DE PERIODO	VAR. % MES	VAR. % AÑO 2/
	END OF PERIOD	MONTHLY % CHG.	YoY % CHG. 2/	END OF PERIOD	MONTHLY % CHG.	YoY % CHG. 2/	END OF PERIOD	MONTHLY % CHG.	YoY % CHG. 2/	END OF PERIOD	MONTHLY % CHG.	YoY % CHG. 2/	END OF PERIOD	MONTHLY % CHG.	YoY % CHG. 2/	END OF PERIOD	MONTHLY % CHG.	YoY % CHG. 2/	END OF PERIOD	MONTHLY % CHG.	YoY % CHG. 2/		END OF PERIOD	MONTHLY % CHG.	YoY % CHG. 2/
<b>2012</b>																									<b>2012</b>
Dic.	71 783	1,9	15,3	4 094	14,5	3,9	10 274	-0,3	109,2	8 783	26,2	138,0	11 532	-12,4	15,1	14 735	-2,5	31,3	75 982	0,3	21,5				Dec.
<b>2013</b>																									<b>2013</b>
Mar.	73 878	2,1	16,3	4 584	11,8	33,6	12 253	-17,0	102,4	12 486	14,2	84,2	12 713	-4,5	-23,1	15 786	3,4	24,4	83 056	-0,8	22,4				Mar.
Jun.	78 607	2,7	18,2	4 619	5,3	35,6	10 604	-21,5	84,0	5 413	5,6	76,5	17 753	10,6	4,1	16 761	3,7	20,6	81 716	-0,6	18,6				Jun.
Set.	85 012	2,7	23,1	4 522	-0,2	21,6	7 529	-25,7	-25,9	4 608	300,7	-14,3	13 187	-15,3	1,1	16 550	2,1	10,4	81 077	-0,7	13,2				Sep.
Dic.	90 281	1,1	25,8	5 906	22,6	44,3	4 678	-49,0	-54,5	2 119	77,1	-75,9	13 809	3,9	19,7	16 862	-1,9	14,4	81 913	-0,4	7,8				Dec.
<b>2014</b>																									<b>2014</b>
Ene.	91 088	0,9	27,0	4 937	-16,4	24,5	5 675	21,3	-43,0	661	-68,8	-94,8	15 539	12,5	25,2	17 066	1,2	14,4	79 352	-3,1	-0,8				Jan.
Feb.	93 129	2,2	28,7	5 195	5,2	26,7	4 687	-17,4	-68,2	1 063	60,9	-90,3	14 222	-8,5	6,8	16 989	-0,5	11,3	80 579	1,5	-3,8				Feb.
Mar.	95 225	2,3	28,9	4 745	-8,7	3,5	3 196	-31,8	-73,9	3 067	188,4	-75,4	12 109	-14,9	-4,8	17 346	2,1	9,9	81 427	1,1	-2,0				Mar.
Abr.	96 248	1,1	27,9	5 297	11,6	27,7	4 808	50,4	-56,2	684	-77,7	-92,6	9 998	-17,4	-34,4	16 887	-2,6	5,5	81 882	0,6	-0,4				Apr.
May.	97 398	1,2	27,2	5 011	-5,4	14,3	2 985	-37,9	-77,9	1 501	119,2	-70,7	12 027	20,3	-25,1	16 888	0,0	4,5	83 133	1,5	1,1				May.
Jun.	98 048	0,7	24,7	4 824	-3,7	4,4	3 364	12,7	-68,3	2 404	60,2	-55,6	9 492	-21,1	-46,5	17 243	2,1	2,9	84 487	1,6	3,4				Jun.
Jul.	98 504	0,5	22,3	5 751	19,2	18,6	2 014	-40,1	-72,9	3 727	55,0	-48,2	8 544	-10,0	-48,1	16 810	-2,5	2,2	84 446	0,0	2,0				Jul.
Ago.	99 701	1,2	20,4	5 428	-5,6	19,8	2 300	14,2	-77,3	1 766	-52,6	53,5	10 673	24,9	-31,4	17 240	2,6	6,3	84 247	-0,2	3,2				Aug.
Set.	101 457	1,8	19,3	5 374	-1,0	18,9	1 798	-21,8	-76,1	1 721	-2,5	-62,7	16 375	53,4	24,2	17 556	1,8	6,1	83 154	-1,3	2,6				Sep.
Oct.	103 638	2,1	19,6	5 359	-0,3	13,8	2 076	15,4	-78,9	753	-56,2	-82,3	15 091	-7,8	32,1	17 473	-0,5	4,3	84 587	1,7	3,2				Oct.
Nov.	106 021	2,3	18,7	5 678	5,9	17,8	1 755	-15,4	-80,9	630	-16,4	-47,4	11 470	-24,0	-13,7	18 040	3,2	5,0	85 039	0,5	3,4				Nov.
Dic.	108 271	2,1	19,9	6 513	14,7	10,3	3 856	119,7	-17,6	517	-17,9	-75,6	10 918	-4,8	-20,9	17 658	-2,1	4,7	86 811	2,1	6,0				Dec.
<b>2015</b>																									<b>2015</b>
Ene.	109 838	1,4	20,6	5 700	-12,5	15,5	1 922	-50,2	-66,1	893	72,7	35,1	13 088	19,9	-15,8	17 496	-0,9	2,5	86 183	-0,7	8,6				Jan.
Feb.	111 453	1,5	19,7	5 253	-7,8	1,1	1 185	-38,3	-74,7	382	-57,2	-64,0	14 467	10,5	1,7	17 632	0,8	3,8	86 076	-0,1	6,8				Feb.
Mar.	118 315	6,2	24,2	6 291	19,8	32,6	1 593	34,4	-50,2	520	36,0	-83,0	14 113	-2,4	16,5	18 184	3,1	4,8	86 411	0,4	6,1				Mar.
Abr.	123 013	4,0	27,8	5 486	-12,8	3,6	2 012	26,3	-58,2	426	-18,0	-37,7	10 258	-27,3	2,6	18 083	-0,6	7,1	86 770	0,4	6,0				Apr.
May	126 296	2,7	29,7	5 033	-8,3	0,4	1 230	-38,8	-58,8	2 529	493,2	68,6	9 185	-10,5	-23,6	17 852	-1,3	5,7	86 249	-0,6	3,7				May
Jun	129 292	2,4	31,9	5 620	11,7	16,5	1 003	-18,5	-70,2	365	-85,6	-84,8	11 885	29,4	25,2	18 167	1,8	5,4	87 186	1,1	3,2				Jun

1/ La información de este cuadro se ha actualizado en la Nota Semanal N° 28 (24 de julio de 2015). Asimismo, n.a. = no aplicable.

El calendario anual de publicación de estas estadísticas se presenta en la página vii de la presente Nota.

A partir de la Nota Semanal N° 16 (27 de abril de 2012), los datos desde enero de 2001 no incluyen los saldos de activos y pasivos de las empresas bancarias en liquidación.

2/ Con respecto al saldo de la correspondiente semana del año anterior.

3/ Incluye depósitos *overnight* y a plazo en moneda nacional en el BCRP.

4/ Considera todas las obligaciones (depósitos, valores, adeudados y otros) de las empresas bancarias con el sector público financiero (COFIDE y Fondo MIVIVIENDA) y no financiero.

Elaboración: Gerencia de Información y Análisis Económico - Subgerencia de Estadísticas Macroeconómicas.

## FUENTES DEL CRÉDITO AL SECTOR PRIVADO DE LAS EMPRESAS BANCARIAS EN MONEDA EXTRANJERA / SOURCES OF CREDIT TO THE PRIVATE SECTOR OF THE COMMERCIAL BANKS IN FOREIGN CURRENCY

(Millones de US dólares)<sup>1/</sup> / (Millions of US dollars)<sup>1/</sup>

	CRÉDITO AL SECTOR PRIVADO CREDIT TO THE PRIVATE SECTOR			DEPÓSITOS EN EL BCRP DEPOSITS AT CENTRAL BANK			ACTIVOS EXTERNOS NETOS DE CORTO PLAZO SHORT-TERM NET EXTERNAL ASSETS					PASIVOS CON EL EXTERIOR DE L. P. LONG-TERM EXTERNAL LIABILITIES			OBLIGACIONES SECTOR PÚBLICO 3/ LIABILITIES TO THE PUBLIC SECTOR 3/			LIQUIDEZ BROAD MONEY				
	FIN DE PERÍODO	VAR. % MES	VAR. % AÑO 2/	FIN DE PERÍODO	VAR. % MES	VAR. % AÑO 2/	Activos Externos External Assets	Pasivos Externos / External liabilities			Netos Net	FIN DE PERÍODO	VAR. % MES	VAR. % AÑO 2/	FIN DE PERÍODO	VAR. % MES	VAR. % AÑO 2/	FIN DE PERÍODO	VAR. % MES	VAR. % AÑO 2/		
	END OF PERIOD	MONTHLY % CHG.	YoY % CHG. 2/	END OF PERIOD	MONTHLY % CHG.	YoY % CHG. 2/		FIN DE PERÍODO	VAR. % MES	VAR. % AÑO 2/		END OF PERIOD	MONTHLY % CHG.	YoY % CHG. 2/	END OF PERIOD	MONTHLY % CHG.	YoY % CHG. 2/	END OF PERIOD	MONTHLY % CHG.	YoY % CHG. 2/		END OF PERIOD
<b>2012</b>																						<b>2012</b>
Dic.	26 852	1,3	16,5	9 648	-2,1	20,8	1 808	3 607	-5,7	142,9	-1 799	10 888	-0,5	30,8	693	18,8	33,1	23 275	2,4	3,2		Dec.
<b>2013</b>																						<b>2013</b>
Mar.	27 000	0,4	13,3	10 078	-3,3	22,8	2 661	4 536	-1,1	93,0	-1 875	11 393	-0,9	27,6	865	-6,0	5,6	22 896	3,3	3,5		Mar.
Jun.	27 223	1,1	8,3	10 637	4,6	22,2	1 914	3 037	4,3	20,8	-1 124	12 294	-0,5	29,3	895	1,4	28,2	23 942	3,0	5,8		Jun.
Set.	27 353	-0,8	4,7	13 257	2,1	42,6	2 419	1 721	-23,6	-36,1	698	12 436	-1,0	13,5	900	0,6	56,7	27 624	2,5	20,5		Sep.
Dic.	27 705	0,0	3,2	13 994	2,3	45,0	2 167	1 618	-5,2	-55,1	550	12 108	-0,8	11,2	878	-1,0	26,6	29 387	3,0	26,3		Dec.
<b>2014</b>																						<b>2014</b>
Ene.	27 714	0,0	3,4	14 488	3,5	35,0	2 092	1 540	-4,8	-65,3	552	12 352	2,0	9,4	887	1,0	1,3	30 253	2,9	35,3		Jan.
Feb.	27 544	-0,6	2,5	15 048	3,9	44,4	2 388	1 531	-0,6	-66,6	857	12 285	-0,5	6,9	1 411	59,1	53,2	30 831	1,9	39,1		Feb.
Mar.	27 516	-0,1	1,9	14 658	-2,6	45,4	2 542	1 324	-13,5	-70,8	1 217	12 432	1,2	9,1	1 319	-6,5	52,4	30 495	-1,1	33,2		Mar.
Abr.	27 841	1,2	3,8	14 347	-2,1	31,9	2 390	1 731	30,7	-51,3	659	12 374	-0,5	-0,1	1 738	31,8	100,3	29 724	-2,5	28,4		Apr.
May.	28 226	1,4	4,8	14 069	-1,9	38,3	2 334	1 741	0,6	-40,2	593	12 313	-0,5	-0,3	1 774	2,1	101,1	29 309	-1,4	26,1		May.
Jun.	28 885	2,3	6,1	13 944	-0,9	31,1	2 317	1 564	-10,2	-48,5	753	12 196	-1,0	-0,8	1 973	11,2	120,5	29 122	-0,6	21,6		Jun.
Jul.	29 111	0,8	6,3	15 130	8,5	28,8	2 006	2 103	34,5	-16,0	-97	12 189	-0,1	-2,3	2 250	14,1	151,6	28 573	-1,9	10,5		Jul.
Ago.	28 901	-0,7	4,8	14 409	-4,8	11,0	2 086	2 002	-4,8	-11,2	84	12 330	1,2	-1,8	2 070	-8,0	131,3	27 739	-2,9	2,9		Aug.
Set.	28 539	-1,3	4,3	15 356	6,6	15,8	1 803	2 125	6,2	23,5	-322	12 720	3,2	2,3	1 893	-8,5	110,4	28 372	2,3	2,7		Sep.
Oct.	28 361	-0,6	3,2	14 684	-4,4	17,2	2 133	2 050	-3,5	40,4	83	12 569	-1,2	2,4	1 750	-7,6	105,1	28 538	0,6	4,4		Oct.
Nov.	28 152	-0,7	1,6	13 002	-9,8	-5,0	2 820	2 039	-0,5	19,4	781	12 573	0,0	3,0	1 615	-7,7	82,2	28 061	-1,7	-1,7		Nov.
Dic.	27 818	-1,2	0,4	14 881	14,5	6,3	2 607	2 044	0,2	26,4	563	12 515	-0,5	3,4	1 672	3,5	90,5	27 527	-1,9	-6,3		Dec.
<b>2015</b>																						<b>2015</b>
Ene.	27 560	-0,9	-0,6	15 570	4,6	7,5	2 137	1 877	-8,2	21,8	261	12 623	0,9	2,2	1 780	6,4	100,8	27 702	0,6	-8,4		Jan.
Feb.	27 129	-1,6	-1,5	16 374	5,2	8,8	2 774	2 162	15,2	41,2	612	12 580	-0,3	2,4	1 561	-12,3	10,6	28 646	3,4	-7,1		Feb.
Mar.	26 181	-3,5	-4,9	16 936	3,4	15,5	2 693	2 105	-2,7	58,9	589	12 380	-1,6	-0,4	1 722	10,3	30,6	28 850	0,7	-5,4		Mar.
Abr.	25 641	-2,1	-7,9	18 365	8,4	28,0	2 272	2 116	0,5	22,2	156	12 306	-0,6	-0,5	1 693	-1,7	-2,6	28 892	0,1	-2,8		Apr.
May	25 377	-1,0	-10,1	18 740	2,0	39,0	2 006	1 808	-14,5	3,9	198	12 216	-0,7	-0,8	1 903	12,4	7,3	29 363	1,6	0,2		May
Jun	24 530	-3,3	-15,1	19 227	2,6	36,7	2 438	1 839	1,7	17,6	599	12 256	0,3	0,5	1 774	-6,8	-10,1	29 277	-0,3	0,5		Jun

1/ La información de este cuadro se ha actualizado en la Nota Semanal N° 28 (24 de julio de 2015).

El calendario anual de publicación de estas estadísticas se presenta en la página vii de la presente Nota.

A partir de la Nota Semanal N° 16 (27 de abril de 2012), los datos desde enero de 2001 no incluyen los saldos de activos y pasivos de las empresas bancarias en liquidación.

2/ Con respecto al saldo de la correspondiente semana del año anterior.

3/ Considera todas las obligaciones (depósitos, valores, adeudados y otros) de las empresas bancarias con el sector público financiero (COFIDE y Fondo MIVIVIENDA) y no financiero.

FUENTES DEL CRÉDITO AL SECTOR PRIVADO DE LAS EMPRESAS BANCARIAS EN MONEDA NACIONAL POR INSTITUCIÓN /  
SOURCES OF CREDIT TO THE PRIVATE SECTOR OF THE COMMERCIAL BANKS IN DOMESTIC CURRENCY BY INSTITUTION

(Millones de nuevos soles)<sup>1/</sup> / (Millions of nuevos soles)<sup>1/</sup>

	CREDITO AL SECTOR PRIVADO 2/		1. OTROS ACTIVOS DOMESTICOS / OTHER DOMESTIC ASSETS								2. OBLIGACIONES INTERNAS 3/		3. RESTO 4/	
	CREDIT TO THE PRIVATE SECTOR 2/		FONDOS DE ENCAJE / RESERVES		OTROS DEPÓSITOS EN EL BCRP / OTHER DEPOSITS AT BCRP		CERTIFICADOS BCRP / BCRP CERTIFICATES		TOTAL		DOMESTIC LIABILITIES 3/		OTHER 4/	
	JUN.2014	JUN.2015	JUN.2014	JUN.2015	JUN.2014	JUN.2015	JUN.2014	JUN.2015	JUN.2014	JUN.2015	JUN.2014	JUN.2015	JUN.2014	JUN.2015
CRÉDITO	30 311	39 395	3 117	2 424	864	0	4 172	3 726	8 153	6 150	33 797	32 787	4 667	12 757
SCOTIABANK	13 030	19 396	670	621	650	110	328	1 018	1 648	1 748	12 411	14 224	2 268	6 921
CONTINENTAL	22 105	27 848	1 696	1 717	0	0	1 993	2 442	3 689	4 160	22 666	22 519	3 128	9 489
INTERBANK	12 816	15 963	1 007	799	0	80	738	1 353	1 745	2 232	13 170	13 116	1 391	5 079
CITIBANK	1 436	1 229	57	116	244	0	490	427	791	543	1 681	1 568	547	204
FINANCIERO	3 031	3 670	252	114	70	105	164	97	486	316	3 321	3 247	196	739
INTERAMERICANO	3 432	4 590	559	171	0	0	131	40	690	211	3 607	4 334	514	467
COMERCIO	1 018	1 035	141	60	17	0	71	45	229	105	1 070	934	176	206
MIBANCO 5/	3 740	7 084	135	137	80	0	571	1 431	786	1 568	3 547	4 643	979	4 008
GNB	1 955	2 442	249	64	100	0	169	261	518	325	1 996	2 360	478	407
FALABELLA	2 465	3 339	152	78	0	7	171	269	322	354	1 681	2 188	1 106	1 506
SANTANDER	667	1 081	4	15	107	63	32	166	142	244	658	814	151	510
RIPLEY	1 023	1 328	78	80	0	0	225	163	303	243	894	1 312	433	259
AZTECA	652	506	41	201	272	0	228	334	540	535	975	861	218	181
DEUTSCHE	0	0	1	3	0	0	0	100	1	104	67	72	-66	32
CENCOSUD	350	365	29	22	0	0	0	0	29	22	190	349	189	38
ICBC	16	21	1	0	0	0	10	13	11	13	0	26	27	8
TOTAL	98 048	129 292	8 189	6 623	2 404	365	9 492	11 885	20 084	18 873	101 730	105 353	16 402	42 812

1/ La información de este cuadro se ha actualizado en la Nota Semanal N° 28 (24 de julio de 2015). El calendario anual de publicación de estas estadísticas se presenta en la página vii de la presente Nota.

A partir de la Nota Semanal N° 16 (27 de abril de 2012), los datos desde enero de 2001 no incluyen los saldos de activos y pasivos de las entidades del sistema bancario en liquidación.

2/ Equivalente a  $[-(1)+(2)+(3)]$ .

3/ Incluye depósitos, adeudados y valores.

4/ Incluye con signo negativo los otros activos de las empresas bancarias y con signo positivo el patrimonio y resto de otros pasivos.

5/ Desde marzo de 2015, Mibanco absorbió el bloque patrimonial mayoritario de activos y pasivos de la Financiera Edyficar.

Elaboración: Gerencia de Información y Análisis Económico - Subgerencia de Estadísticas Macroeconómicas

FUENTES DEL CRÉDITO AL SECTOR PRIVADO DE LAS EMPRESAS BANCARIAS EN MONEDA EXTRANJERA POR INSTITUCIÓN /  
SOURCES OF CREDIT TO THE PRIVATE SECTOR OF THE COMMERCIAL BANKS IN FOREIGN CURRENCY BY INSTITUTION

(Millones de US dólares)<sup>1/</sup> / (Millions of US dollars)<sup>1/</sup>

	CREDITO AL SECTOR PRIVADO 2/		1. ACTIVOS EXTERNOS DE CORTO PLAZO		2. DEPOSITOS EN BCRP 3/		3. OBLIGACIONES INTERNAS 4/		4. PASIVOS CON EL EXTERIOR / EXTERNAL LIABILITIES						5. RESTO 5/	
	CREDIT TO THE PRIVATE SECTOR 2/		SHORT TERM EXTERNAL ASSETS		DEPOSITS AT BCRP 3/		DOMESTIC LIABILITIES 4/		CORTO PLAZO / SHORT TERM		LARGO PLAZO / LONG TERM		TOTAL		OTHER 5/	
	JUN.2014	JUN.2015	JUN.2014	JUN.2015	JUN.2014	JUN.2015	JUN.2014	JUN.2015	JUN.2014	JUN.2015	JUN.2014	JUN.2015	JUN.2014	JUN.2015	JUN.2014	JUN.2015
CRÉDITO	10 675	9 068	960	1 084	4 377	6 179	10 851	10 532	1 067	1 030	5 014	4 786	6 081	5 817	-920	-17
SCOTIABANK	5 048	4 455	289	245	2 717	3 510	5 922	5 315	230	464	1 637	2 071	1 868	2 535	265	360
CONTINENTAL	6 828	5 666	401	544	2 549	5 040	6 483	7 829	5	22	3 170	3 108	3 174	3 129	121	291
INTERBANK	3 032	2 502	436	327	1 150	1 667	3 176	3 179	105	140	1 433	1 389	1 538	1 529	-95	-213
CITIBANK	458	285	29	11	877	825	1 265	777	26	7	40	29	66	36	34	308
FINANCIERO	697	667	97	62	130	253	725	702	37	44	220	217	257	261	-58	18
INTERAMERICANO	1 025	873	42	78	422	541	1 053	1 030	35	0	367	373	402	373	33	89
COMERCIO	67	49	8	8	42	49	93	104	12	10	10	5	22	15	2	-13
MIBANCO 6/	200	115	11	7	140	330	269	331	22	29	86	51	109	80	-27	41
GNB	330	329	13	15	260	206	540	452	25	48	23	33	48	81	15	17
FALABELLA	52	39	11	14	56	89	108	133	0	0	0	0	0	0	12	9
SANTANDER	468	462	8	32	230	437	512	630	0	20	195	188	195	207	-1	93
RIPLEY	0	0	1	1	4	8	12	7	0	0	0	0	0	0	-8	2
AZTECA	0	0	1	5	13	15	17	19	0	0	0	0	0	0	-3	0
DEUTSCHE	0	0	0	0	219	63	58	0	0	0	0	0	0	0	162	63
CENCOSUD	0	0	0	0	1	3	1	3	0	0	0	0	0	0	0	0
ICBC	7	21	9	7	14	13	11	10	0	25	0	7	0	32	18	-1
TOTAL	28 885	24 530	2 317	2 438	13 201	19 227	31 095	31 051	1 564	1 839	12 196	12 256	13 759	14 096	-450	1 048

1/ La información de este cuadro se ha actualizado en la Nota Semanal N° 28 (24 de julio de 2015). El calendario anual de publicación de estas estadísticas se presenta en la página vii de la presente Nota.

A partir de la Nota Semanal N° 16 (27 de abril de 2012), los datos desde enero de 2001 no incluyen los saldos de activos y pasivos de las entidades del sistema bancario en liquidación.

2/ Equivalente a  $[-(1)-(2)+(3)+(4)+(5)]$ .

3/ Incluye depósitos de encaje y *overnight*.

4/ Incluye depósitos, adeudados y valores.

5/ Incluye con signo negativo los activos externos de largo plazo y el resto de otros activos de las empresas bancarias y; con signo positivo, el patrimonio y el resto de otros pasivos de las mismas instituciones.

6/ Desde marzo de 2015, Mibanco absorbió el bloque patrimonial mayoritario de activos y pasivos de la Financiera Edyficar.

Elaboración: Gerencia de Información y Análisis Económico - Subgerencia de Estadísticas Macroeconómicas



**OBLIGACIONES DE LAS SOCIEDADES DE DEPÓSITO CON EL SECTOR PÚBLICO /  
LIABILITIES OF THE DEPOSITORY CORPORATIONS TO THE PUBLIC SECTOR**

(Millones de nuevos soles y US dólares) <sup>1/</sup> / (Millions of nuevos soles and US dollars) <sup>1/</sup>

	MONEDA NACIONAL (EN MILLONES DE S./) / DOMESTIC CURRENCY (IN MILLIONS OF S./)					MONEDA EXTRANJERA (EN MILLONES DE US\$) / FOREIGN CURRENCY (IN MILLIONS OF US\$)					TOTAL (EN MILLONES DE S./) / TOTAL (IN MILLIONS OF S./)					
	A. GOBIERNO NACIONAL NATIONAL GOVERNMENT	B. GOBIERNOS REGIONALES REGIONAL GOVERNMENTS	C. GOBIERNOS LOCALES LOCAL GOVERNMENTS	D. EMPRESAS PÚBLICAS PUBLIC CORPORATIONS	TOTAL SECTOR PÚBLICO (A+B+C+D)	A. GOBIERNO NACIONAL NATIONAL GOVERNMENT	B. GOBIERNOS REGIONALES REGIONAL GOVERNMENTS	C. GOBIERNOS LOCALES LOCAL GOVERNMENTS	D. EMPRESAS PÚBLICAS PUBLIC CORPORATIONS	TOTAL SECTOR PÚBLICO (A+B+C+D)	A. GOBIERNO NACIONAL NATIONAL GOVERNMENT	B. GOBIERNOS REGIONALES REGIONAL GOVERNMENTS	C. GOBIERNOS LOCALES LOCAL GOVERNMENTS	D. EMPRESAS PÚBLICAS PUBLIC CORPORATIONS	TOTAL SECTOR PÚBLICO (A+B+C+D)	
<b>2012</b>																<b>2012</b>
Dic.	48 805	1 292	1 798	2 389	54 283	8 699	30	28	150	8 908	70 987	1 369	1 870	2 773	76 999	Dec.
<b>2013</b>																<b>2013</b>
Mar.	48 485	1 270	2 059	2 730	54 544	10 110	23	30	107	10 269	74 670	1 329	2 136	3 007	81 141	Mar.
Jun.	51 803	1 253	1 925	2 821	57 803	10 040	15	16	112	10 183	79 714	1 294	1 970	3 133	86 111	Jun.
Set.	50 281	1 349	2 002	3 059	56 691	10 549	6	18	83	10 656	79 607	1 364	2 053	3 291	86 316	Sep.
Dic.	46 949	1 236	1 799	3 328	53 313	11 364	6	8	81	11 460	78 768	1 252	1 822	3 556	85 399	Dec.
<b>2014</b>																<b>2014</b>
Ene.	46 948	1 158	1 737	3 474	53 318	11 315	10	9	84	11 418	78 855	1 187	1 763	3 711	85 516	Jan.
Feb.	46 471	1 188	1 906	3 144	52 709	11 431	13	12	186	11 642	78 478	1 224	1 939	3 664	85 306	Feb.
Mar.	49 559	1 203	1 916	3 132	55 811	11 431	10	13	195	11 649	81 679	1 231	1 953	3 681	88 544	Mar.
Abr.	53 342	1 369	1 778	2 879	59 368	11 406	11	9	203	11 629	85 394	1 399	1 804	3 450	92 047	Apr.
May.	54 202	1 274	1 707	2 828	60 011	11 476	13	10	246	11 746	85 991	1 311	1 736	3 510	92 548	May.
Jun.	54 404	1 231	1 656	2 934	60 225	11 952	10	13	179	12 154	87 871	1 260	1 691	3 435	94 257	Jun.
Jul.	52 445	1 208	1 715	3 283	58 651	12 037	10	13	221	12 281	86 149	1 235	1 751	3 902	93 037	Jul.
Ago.	52 462	1 060	1 774	3 353	58 650	11 992	11	14	172	12 188	86 519	1 091	1 814	3 840	93 264	Aug.
Set.	53 098	1 128	1 680	3 607	59 513	11 614	10	14	201	11 840	86 663	1 157	1 721	4 188	93 730	Sep.
Oct.	49 545	1 032	1 549	3 675	55 801	11 888	14	13	224	12 139	84 259	1 072	1 586	4 329	91 247	Oct.
Nov.	52 208	955	1 435	3 686	58 284	12 766	17	14	232	13 029	89 485	1 004	1 475	4 365	96 328	Nov.
Dic.	45 343	790	1 278	3 562	50 972	12 823	18	14	271	13 126	83 555	844	1 320	4 368	90 087	Dec.
<b>2015</b>																<b>2015</b>
Ene.	45 567	791	1 277	3 807	51 441	13 140	17	15	262	13 433	85 774	842	1 322	4 609	92 547	Jan.
Feb.	45 384	817	1 427	3 898	51 526	12 788	15	14	228	13 045	84 900	863	1 471	4 601	91 834	Feb.
Mar.	46 920	1 201	1 515	3 950	53 586	13 629	11	15	274	13 929	89 169	1 235	1 562	4 801	96 766	Mar.
Abr.	49 885	1 210	1 536	3 485	56 115	13 685	9	15	308	14 017	92 718	1 238	1 581	4 450	99 988	Apr.
May.	49 608	1 197	1 552	3 533	55 890	13 640	14	15	374	14 043	92 711	1 241	1 600	4 715	100 267	May.
Jun.	49 091	1 166	1 629	3 656	55 542	13 498	11	16	362	13 888	92 015	1 201	1 681	4 808	99 705	Jun.

1/ La información de este cuadro se ha actualizado en la Nota Semanal N° 28 (24 de julio de 2015). El calendario anual de publicación de estas estadísticas se presenta en la página vii de la presente Nota.

Se incluyen como obligaciones a los depósitos y valores cuyos titulares o poseedores sean organismos del sector público.

A partir de la Nota Semanal N° 16 (27 de abril de 2012), los datos desde enero de 2001 no incluyen los saldos de activos y pasivos de las entidades del sistema bancario en liquidación.

Elaboración: Gerencia de Información y Análisis Económico - Subgerencia de Estadísticas Macroeconómicas.

CRÉDITO NETO AL SECTOR PÚBLICO DE LAS SOCIEDADES DE DEPÓSITO /  
CREDIT TO THE PUBLIC SECTOR OF THE DEPOSITORY CORPORATIONS

(Millones de nuevos soles)<sup>1/</sup> / (Millions of nuevos soles)<sup>1/</sup>

	2013				2014				2015				
	DICIEMBRE / DECEMBER				DICIEMBRE / DECEMBER				JUNIO / JUNE				
	Soles Domestic currency	US dólares Foreign currency		TOTAL	Soles Domestic currency	US dólares Foreign currency		TOTAL	Soles Domestic currency	US dólares Foreign currency		TOTAL	
		(Mill. S./)	(Mill.US\$)			(Mill. S./)	(Mill.US\$)			(Mill. S./)	(Mill.US\$)		
<b>TOTAL</b>	<b>-43 606</b>	<b>-28 946</b>	<b>-10 338</b>	<b>-72 552</b>	<b>-37 760</b>	<b>-36 011</b>	<b>-12 084</b>	<b>-73 771</b>	<b>-40 051</b>	<b>-40 945</b>	<b>-12 876</b>	<b>-80 997</b>	<b>TOTAL</b>
<b>1. Gobierno Central</b>	<b>-27 190</b>	<b>-27 491</b>	<b>-9 818</b>	<b>-54 681</b>	<b>-22 272</b>	<b>-34 252</b>	<b>-11 494</b>	<b>-56 524</b>	<b>-26 241</b>	<b>-37 503</b>	<b>-11 793</b>	<b>-63 745</b>	<b>1. Central Government</b>
Activos	8 495	2 936	1 049	11 432	11 609	3 141	1 054	14 751	12 980	3 210	1 009	16 190	Assets
Pasivos	35 686	30 427	10 867	66 113	33 881	37 394	12 548	71 275	39 222	40 713	12 803	79 934	Liabilities
<b>2. Resto</b>	<b>-16 416</b>	<b>-1 455</b>	<b>-520</b>	<b>-17 871</b>	<b>-15 487</b>	<b>-1 759</b>	<b>-590</b>	<b>-17 247</b>	<b>-13 810</b>	<b>-3 442</b>	<b>-1 082</b>	<b>-17 252</b>	<b>2. Rest of public sector</b>
Activos	1 216	204	73	1 420	1 603	-38	-13	1 565	2 510	8	3	2 518	Assets
Pasivos	17 631	1 659	593	19 291	17 091	1 721	578	18 812	16 320	3 450	1 085	19 770	Liabilities
<b>BANCO CENTRAL DE RESERVA</b>	<b>-29 168</b>	<b>-28 546</b>	<b>-10 195</b>	<b>-57 713</b>	<b>-28 841</b>	<b>-33 618</b>	<b>-11 281</b>	<b>-62 458</b>	<b>-32 706</b>	<b>-37 626</b>	<b>-11 832</b>	<b>-70 332</b>	<b>CENTRAL RESERVE BANK</b>
<b>1. Gobierno Central</b>	<b>-28 317</b>	<b>-27 436</b>	<b>-9 798</b>	<b>-55 753</b>	<b>-28 616</b>	<b>-33 618</b>	<b>-11 281</b>	<b>-62 234</b>	<b>-32 630</b>	<b>-37 626</b>	<b>-11 832</b>	<b>-70 256</b>	<b>1. Central Government</b>
Activos 2/	0	1 569	560	1 569	205	1 793	602	1 998	205	1 868	587	2 073	Assets 2/
Pasivos	28 317	29 005	10 359	57 322	28 821	35 410	11 883	64 231	32 835	39 494	12 419	72 328	Liabilities
<b>2. Resto</b>	<b>-850</b>	<b>-1 110</b>	<b>-397</b>	<b>-1 961</b>	<b>-225</b>	<b>0</b>	<b>0</b>	<b>-225</b>	<b>-76</b>	<b>0</b>	<b>0</b>	<b>-76</b>	<b>2. Rest of public sector</b>
Activos	0	0	0	0	0	0	0	0	0	0	0	0	Assets
Pasivos	850	1 110	397	1 961	225	0	0	225	76	0	0	76	Liabilities
<b>BANCO DE LA NACIÓN</b>	<b>-5 294</b>	<b>-345</b>	<b>-123</b>	<b>-5 638</b>	<b>-2 485</b>	<b>-788</b>	<b>-265</b>	<b>-3 273</b>	<b>-2 119</b>	<b>-674</b>	<b>-212</b>	<b>-2 793</b>	<b>BANCOS DE LA NACION</b>
<b>1. Gobierno Central</b>	<b>-1 675</b>	<b>-280</b>	<b>-100</b>	<b>-1 955</b>	<b>1 075</b>	<b>-696</b>	<b>-234</b>	<b>379</b>	<b>1 493</b>	<b>-628</b>	<b>-198</b>	<b>865</b>	<b>1. Central Government</b>
Activos	4 747	923	330	5 671	5 304	754	253	6 058	6 375	551	173	6 925	Assets
Pasivos	6 423	1 203	430	7 626	4 229	1 450	486	5 679	4 882	1 179	371	6 061	Liabilities
<b>2. Resto</b>	<b>-3 618</b>	<b>-65</b>	<b>-23</b>	<b>-3 684</b>	<b>-3 560</b>	<b>-92</b>	<b>-31</b>	<b>-3 652</b>	<b>-3 612</b>	<b>-46</b>	<b>-14</b>	<b>-3 657</b>	<b>2. Rest of public sector</b>
Activos	343	0	0	343	0	-38	-13	-38	72	0	0	72	Assets
Pasivos	3 962	65	23	4 027	3 560	54	18	3 614	3 684	46	14	3 730	Liabilities
<b>RESTO DE SOCIEDADES DE DEPÓSITO</b>	<b>-9 145</b>	<b>-56</b>	<b>-20</b>	<b>-9 200</b>	<b>-6 435</b>	<b>-1 605</b>	<b>-539</b>	<b>65 731</b>	<b>-5 227</b>	<b>-2 645</b>	<b>-832</b>	<b>-7 872</b>	<b>REST OF DEPOSITORY CORPORATIONS</b>
<b>1. Gobierno Central</b>	<b>2 802</b>	<b>224</b>	<b>80</b>	<b>3 026</b>	<b>5 269</b>	<b>62</b>	<b>21</b>	<b>5 330</b>	<b>4 895</b>	<b>751</b>	<b>236</b>	<b>5 647</b>	<b>1. Central Government</b>
Activos	3 748	444	158	4 192	6 100	595	200	6 695	6 400	791	249	7 192	Assets
Pasivos	946	220	78	1 166	832	533	179	1 365	1 505	40	13	1 545	Liabilities
<b>2. Resto</b>	<b>-11 947</b>	<b>-280</b>	<b>-100</b>	<b>-12 226</b>	<b>-11 703</b>	<b>-1 667</b>	<b>-559</b>	<b>-13 370</b>	<b>-10 122</b>	<b>-3 396</b>	<b>-1 068</b>	<b>-13 518</b>	<b>2. Rest of public sector</b>
Activos	872	204	73	1 077	1 603	0	0	1 603	2 438	8	3	2 446	Assets
Pasivos	12 819	484	173	13 303	13 306	1 667	559	14 973	12 560	3 404	1 071	15 964	Liabilities

1/ La información de este cuadro se ha actualizado en la Nota Semanal N°28 (24 de julio de 2015). El calendario anual de publicación de estas estadísticas se presenta en la página vii de la presente Nota.

A partir de la Nota Semanal N° 16 (27 de abril de 2012), los datos desde enero de 2001 no incluyen los saldos de activos y pasivos de las entidades del sistema bancario en liquidación.

2/ Incluye los bonos del Tesoro Público adquiridos por el BCRP en el mercado secundario, de acuerdo con el Artículo 61 de la Ley Orgánica del BCRP.

Elaboración: Gerencia de Información y Análisis Económico - Subgerencia de Estadísticas Macroeconómicas.

**DISTINTOS CONCEPTOS DE LA LIQUIDEZ INTERNACIONAL DEL BANCO CENTRAL DE RESERVA DEL PERÚ /  
CONCEPTS OF CENTRAL RESERVE BANK OF PERU INTERNATIONAL LIQUIDITY**

(Millones de US dólares) <sup>1/</sup> / (Millions of US dollars) <sup>1/</sup>

	LIQUIDEZ TOTAL INTERNATIONAL ASSETS						RESERVAS INTERNACIONALES NETAS NET INTERNATIONAL RESERVES			POSICION DE CAMBIO NET INTERNATIONAL POSITION		Valuación contable del Oro US\$/Oz Troy Book value of gold US\$/Oz Troy	
	Depósitos 3/	Valores 4/	Oro y Plata 5/	Suscrip. FMI, BIS y FLAR	Otros 6/	Liquidez total	Activos Internac. (Reservas Brutas)	Obligac. Corto Pzo. Internac. (-)	Reservas Internac. Netas	Obligac. Corto Pzo. Cl. Resid. (neto) (-)	Posición de Cambio		
	Deposits 3/	Securities 4/	Gold and Silver (market value) 5/	IMF and FLAR capital subscriptions	Others 6/	Total International Assets  F= A+B+C+D+E	Gross International Reserves	Short term International Liabilities	Net International Reserves	Liabilities with residents (net) (-) J	Net International Position 7/ K=L-J		
A	B	C	D	E		G	H	I=G-H	J	K=L-J			
<b>2013</b>													<b>2013</b>
Dic.	10 046	52 215	1 340	1 768	342	65 711	65 710	47	65 663	24 566	41 097	1 202	Dec.
<b>2014</b>													<b>2014</b>
Ene.	11 345	50 564	1 384	1 763	108	65 164	65 163	89	65 074	25 061	40 013	1 241	Jan.
Feb.	12 299	49 556	1 477	1 774	124	65 230	65 229	52	65 177	25 224	39 953	1 325	Feb.
Mar.	15 017	46 657	1 432	1 773	121	65 000	65 000	46	64 954	24 880	40 074	1 284	Mar.
Abr.	14 264	47 215	1 440	1 777	98	64 794	64 794	65	64 729	24 271	40 458	1 292	Apr.
May.	13 945	47 542	1 395	1 774	65	64 721	64 721	92	64 629	23 870	40 759	1 251	May
Jun.	12 709	48 646	1 480	1 781	68	64 684	64 684	103	64 581	23 967	40 614	1 328	Jun
Jul.	14 115	48 159	1 430	1 769	113	65 586	65 585	49	65 536	24 915	40 621	1 283	Jul.
Ago.	13 246	48 344	1 434	1 758	118	64 900	64 900	50	64 850	24 238	40 612	1 287	Aug.
Set.	14 757	46 462	1 347	1 732	201	64 499	64 498	45	64 453	24 374	40 079	1 209	Sep.
Oct.	15 818	44 527	1 306	1 729	197	63 577	63 577	47	63 530	24 086	39 444	1 172	Oct.
Nov.	15 263	44 657	1 301	1 717	355	63 293	63 292	42	63 250	24 709	38 541	1 167	Nov.
Dic.	13 611	45 411	1 320	1 704	307	62 353	62 353	45	62 308	26 940	35 368	1 184	Dec.
<b>2015</b>													<b>2015</b>
Ene.	16 305	43 077	1 430	1 671	195	62 678	62 678	59	62 619	27 863	34 756	1 283	Jan.
Feb.	14 906	43 894	1 352	1 669	127	61 948	61 948	52	61 896	28 444	33 452	1 213	Feb.
Mar.	13 819	44 555	1 320	1 590	100	61 384	61 384	61	61 323	29 649	31 674	1 184	Mar.
Abr.	14 421	44 281	1 319	1 614	72	61 707	61 707	80	61 627	31 308	30 319	1 183	Apr.
May.	13 659	43 647	1 326	1 601	246	60 479	60 479	66	60 413	31 250	29 163	1 190	May
Jun.	13 799	43 180	1 307	1 614	172	60 072	60 072	55	60 017	31 659	28 358	1 172	Jun
Jul. 07	15 415	41 561	1 288	1 604	151	60 019	60 018	49	59 969	31 758	28 211	1 156	Jul. 07
Jul. 15	14 874	41 846	1 281	1 607	164	59 772	59 771	40	59 731	31 549	28 182	1 150	Jul. 15
Jul. 22	14 648	41 909	1 220	1 603	175	59 555	59 555	39	59 516	31 411	28 105	1 094	Jul. 22

1/ La información de este cuadro se ha actualizado en la Nota Semanal N° 28 del 24 de julio de 2015. El calendario anual de publicación de estas estadísticas se sienta en la página vii de esta Nota.

2/ La "Liquidez Total" es sin deducción alguna. En el concepto de "Reservas Brutas" no se considera la plata. En las "Reservas Netas" se deduce las obligaciones internacionales de corto y largo plazo. En la "Posición de Cambio" se deduce las obligaciones de corto y largo plazo con residentes.

3/ Comprende los "Depósitos" constituidos bajo la modalidades a la vista y a plazo en bancos del exterior.

**Elaboración:** Gerencia de Operaciones Internacionales  
Subgerencia de Análisis de Inversiones Internacionales.

4/ Considera los "Valores" de corto y largo plazo emitidos por el Tesoro de los EE.UU., el Banco de Pagos Internacionales (BIS), organismos supranacionales, entidades públicas extranjeras y otros valores con respaldo soberano de gobiernos.

5/ El volumen físico de oro es 1,1 millones de onzas troy.

6/ Incluye principalmente los saldos activos del Convenio con la Asociación Latinoamericana de Integración (ALADI).

7/ Desde diciembre de 2014 se ha modificado la metodología de registro de las operaciones de reporte de monedas, de acuerdo al Reglamento de Operaciones de Reporte aplicable a las Empresas del Sistema Financiero (Resolución SBS N° 5790-2014, del 2 de setiembre de 2014).

**FUENTES DE VARIACIÓN DE LA EMISIÓN PRIMARIA /  
SOURCES OF VARIATION OF THE MONETARY BASE**

 (Millones de nuevos soles) <sup>1/</sup> / (Millions of nuevos soles) <sup>1/</sup>

	2013						2014						2015					
	Flujo anual	I	II	III	IV	Flujo anual	I	2/				Flujo anual						
								Abr.	May.	Jun.	Jul.22							
<b>FLUJO DE EMISIÓN PRIMARIA (I-II)</b>	<b>-798</b>	<b>-5 417</b>	<b>257</b>	<b>397</b>	<b>6 691</b>	<b>1 928</b>	<b>-5 969</b>	<b>-645</b>	<b>-785</b>	<b>-188</b>	<b>1 126</b>	<b>-6 462</b>	<b>FLOW OF THE MONETARY BASE (I-II)</b>					
<b>I. OPERACIONES CAMBIARIAS</b>	<b>-12 681</b>	<b>-4 125</b>	<b>-1 457</b>	<b>-1 472</b>	<b>-7 767</b>	<b>-14 822</b>	<b>-10 089</b>	<b>-4 543</b>	<b>-3 519</b>	<b>-2 862</b>	<b>-32</b>	<b>-21 045</b>	<b>I. FOREIGN EXCHANGE OPERATIONS</b>					
1. <b>COMPRAS NETAS EN MESA</b>	<b>-1 214</b>	<b>-4 151</b>	<b>28</b>	<b>-1 494</b>	<b>-6 560</b>	<b>-12 178</b>	<b>-8 608</b>	<b>-3 739</b>	<b>-2 200</b>	<b>-2 040</b>	<b>-32</b>	<b>-16 619</b>	1. <b>OVER THE COUNTER</b>					
a. Compras	13 384	0	28	28	0	56	0	0	0	0	0	0	a. Purchases					
b. Ventas	14 598	4 151	0	1 522	6 560	12 233	8 608	3 739	2 200	2 040	32	16 619	b. Sales					
2. <b>SECTOR PÚBLICO</b>	<b>-11 528</b>	<b>0</b>	<b>-1 509</b>	<b>0</b>	<b>-1 231</b>	<b>-2 740</b>	<b>0</b>	<b>-157</b>	<b>0</b>	<b>0</b>	<b>0</b>	<b>-157</b>	2. <b>PUBLIC SECTOR</b>					
a. Deuda externa	-6 858	0	0	0	0	0	0	0	0	0	0	0	a. External Public Debt					
b. Otros	-4 671	0	-1 509	0	-1 231	-2 740	0	-157	0	0	0	-157	b. Other net purchases					
3. <b>OTROS 3/</b>	<b>62</b>	<b>27</b>	<b>24</b>	<b>22</b>	<b>24</b>	<b>97</b>	<b>-1 481</b>	<b>-647</b>	<b>-1 319</b>	<b>-822</b>	<b>0</b>	<b>-4 270</b>	3. <b>OTHERS 3/</b>					
<b>II. RESTO DE OPERACIONES MONETARIAS</b>	<b>11 882</b>	<b>-1 292</b>	<b>1 715</b>	<b>1 869</b>	<b>14 458</b>	<b>16 750</b>	<b>4 120</b>	<b>3 897</b>	<b>2 734</b>	<b>2 674</b>	<b>1 158</b>	<b>14 583</b>	<b>II. REST OF MONETARY OPERATIONS</b>					
1. <b>SISTEMA FINANCIERO</b>	<b>950</b>	<b>-150</b>	<b>1 800</b>	<b>7 200</b>	<b>100</b>	<b>8 950</b>	<b>7 300</b>	<b>1 750</b>	<b>2 263</b>	<b>2 323</b>	<b>1 319</b>	<b>14 955</b>	1. <b>OPERATIONS WITH THE FINANCIAL SYSTEM</b>					
a. Créditos por regulación monetaria	0	0	0	0	0	0	0	0	0	0	0	0	a. Credits of monetary regulation					
b. Compra temporal de títulos valores	950	-450	-400	5 000	-3 800	350	3 600	-1 500	-1 160	391	219	1 550	b. Reverse repos					
c. Operaciones de reporte de monedas	0	300	2 200	2 200	3 900	8 600	3 700	3 250	3 423	1 932	1 100	13 405	c. Foreign exchange swaps					
d. Venta temporal de títulos valores	0	0	0	0	0	0	0	0	0	0	0	0	d. Repos					
2. <b>VALORES DEL BCRP</b>	<b>-1 299</b>	<b>3 620</b>	<b>1 438</b>	<b>-6 475</b>	<b>5 355</b>	<b>3 938</b>	<b>-2 113</b>	<b>4 524</b>	<b>1 175</b>	<b>-3 144</b>	<b>-52</b>	<b>390</b>	2. <b>CENTRAL BANK CERTIFICATES</b>					
a. Sector público	-582	519	-839	13	-752	-1 059	160	601	-87	-265	237	646	a. Public Sector					
b. Sector privado 4/	-717	3 101	2 277	-6 488	6 107	4 997	-2 273	3 922	1 262	-2 879	-289	-256	b. Private Sector 4/					
3. <b>DEPÓSITOS DE INTERMEDIARIOS FINANCIEROS</b>	<b>6 646</b>	<b>-932</b>	<b>911</b>	<b>830</b>	<b>1 271</b>	<b>2 080</b>	<b>189</b>	<b>94</b>	<b>-2 244</b>	<b>2 290</b>	<b>-312</b>	<b>18</b>	3. <b>DEPOSITS OF FINANCIAL INTERMEDIARIES</b>					
4. <b>DEPÓSITOS PÚBLICOS</b>	<b>3 293</b>	<b>-4 173</b>	<b>-2 974</b>	<b>-220</b>	<b>7 525</b>	<b>158</b>	<b>-2 297</b>	<b>-2 761</b>	<b>1 283</b>	<b>1 030</b>	<b>209</b>	<b>-2 536</b>	4. <b>DEPOSITS OF THE PUBLIC SECTOR</b>					
a. Sector público no financiero	3 350	-3 072	-5 757	1 470	6 842	-517	-2 390	-2 517	256	677	1 168	-2 806	a. Non financial public sector					
b. Banco de la Nación	-58	-1 102	2 784	-1 689	683	675	93	-244	1 027	352	-959	269	b. Banco de la Nación					
5. <b>OTROS</b>	<b>2 292</b>	<b>343</b>	<b>538</b>	<b>534</b>	<b>208</b>	<b>1 623</b>	<b>1 041</b>	<b>290</b>	<b>256</b>	<b>176</b>	<b>-6</b>	<b>1 757</b>	5. <b>OTHERS</b>					

NOTA: SALDOS A FIN DE PERÍODO (Millones de Nuevos Soles)	2013						2014					
	Dic.	Mar.	Jun.	Set.	Dic.		Mar.	Jun.	Set.	Dic.		
1. EMISIÓN PRIMARIA	51 937	46 520	46 777	47 174	53 865							
2. SISTEMA FINANCIERO (a+b-c)	950	800	2 600	9 800	9 900							
a. Créditos por regulación monetaria	0	0	0	0	0							
b. Compra temporal de títulos valores	950	500	100	5 100	1 300							
c. Operaciones de reporte de monedas	0	300	2 500	4 700	8 600							
d. Venta temporal de títulos valores	0	0	0	0	0							
3. VALORES DEL BCRP	22 103	18 483	17 045	23 581	18 202							
a. <u>Certificados de depósito del BCRP (CDBCRP)</u>	18 992	14 613	16 345	17 565	15 575							
i. Sector público	3 666	3 147	3 986	3 972	4 725							
ii. Sector privado	15 326	11 466	12 360	13 592	10 851							
b. <u>Certificados de depósito reajustables del BCRP (CDR) 5/</u>	3 111	3 871	700	6 016	2 627							
4. <u>DEPÓSITOS DE INTERMEDIARIOS FINANCIEROS</u>	3 097	4 028	3 117	2 287	1 016							
i. Facilidades de depósito	3 097	4 028	3 117	2 287	1 016							
ii. Otros depósitos	0	0	0	0	0							
5. DEPÓSITOS PÚBLICOS	36 646	40 819	43 793	44 012	36 488							

NOTE: END OF PERIOD STOCKS (Millions of Nuevos Soles)	2015					
	Mar.	Abr.	May.	Jun.	Jul.22	
1. MONETARY BASE	47 896	47 251	46 466	46 278	47 403	
2. <u>FINANCIAL SYSTEM (a+b-c)</u>	17 200	18 950	21 213	23 536	24 855	
a. Credits of monetary regulation	0	0	0	0	0	
b. Reverse repos	4 900	3 400	2 240	2 631	2 850	
c. Foreign exchange swaps	12 300	15 550	18 973	20 905	22 005	
d. Repos	0	0	0	0	0	
3. <u>CENTRAL BANK CERTIFICATES</u>	20 290	15 757	14 580	17 728	17 780	
a. <u>BCRP Certificates of Deposit (CDBCRP)</u>	18 343	15 455	13 980	16 583	15 533	
i. Public Sector	4 565	3 963	4 050	4 315	4 078	
ii. Private Sector	13 779	11 491	9 930	12 268	11 455	
b. <u>BCRP Indexed Certificates of Deposit (CDR) 5/</u>	1 947	303	601	1 145	2 247	
4. <u>DEPOSITS OF FINANCIAL INTERMEDIARIES</u>	827	733	2 976	686	998	
i. Deposit facilities	827	733	1 476	686	298	
ii. Other deposits	0	0	1 500	0	700	
5. DEPOSITS OF THE PUBLIC SECTOR	38 784	41 546	40 263	39 233	39 024	

1/ La información de este cuadro se ha actualizado en la Nota Semanal N° 28 (24 de julio de 2015). El calendario anual de publicación de estas estadísticas se presenta en la página vii de la presente Nota.

2/ Variaciones con respecto al saldo de cierre del mes anterior.

3/ Incluye las operaciones de compra temporal de moneda extranjera (swaps) y de los certificados de depósitos liquidables en dólares del BCRP (CDLD BCRP).

4/ Incluye los valores del BCRP adquiridos por las entidades financieras y aquellas en poder de no residentes.

5/ Los saldos de los certificados de depósito reajustables (CDR) están indexados al tipo de cambio.

Elaboración: Gerencia de Información y Análisis Económico - Subgerencia de Estadísticas Macroeconómicas.

VARIACIÓN DE LAS RESERVAS INTERNACIONALES NETAS DEL BANCO CENTRAL DE RESERVA DEL PERÚ /  
VARIATION OF THE NET INTERNATIONAL RESERVES OF THE CENTRAL RESERVE BANK OF PERÚ

(Millones de US dólares) <sup>1/</sup> / (Millions of US dollars) <sup>1/</sup>

	Flujo anual	2014					Flujo a	2015				Flujo anual	
		I	II	III	IV	I		2/					
							Abr.	May.	Jun.	Jul.22			
<b>VARIACIÓN DE RIN (I+II)</b>	<b>1 672</b>	<b>-709</b>	<b>-373</b>	<b>-128</b>	<b>-2 145</b>	<b>-3 355</b>	<b>-985</b>	<b>304</b>	<b>-1 214</b>	<b>-396</b>	<b>-502</b>	<b>-2 792</b>	<b>VARIATION OF THE NIR (I+II)</b>
<b>I. OPERACIONE CAMBIARIA</b>	<b>-4 270</b>	<b>-1 460</b>	<b>-521</b>	<b>-508</b>	<b>-2 639</b>	<b>-5 128</b>	<b>-3 269</b>	<b>-1 451</b>	<b>-1 116</b>	<b>-903</b>	<b>-10</b>	<b>-6 750</b>	<b>I. FOREIGN EXCHANGE OPERATIONS</b>
1. <b>COMPRAS NETAS EN MES</b>	5	-1 470	10	-516	-2 232	-4 208	-2 790	-1 194	-698	-643	-10	-5 335	1. <b>OVER THE COUNTER</b>
a. Compras	5 210	0	10	10	0	20	0	0	0	0	0	0	a. Purchases
b. Ventas	5 205	1 470	0	526	2 232	4 228	2 790	1 194	698	643	10	5 335	b. Sales
2. <b>SECTOR PÚBLICO</b>	<b>-4 298</b>	<b>0</b>	<b>-540</b>	<b>0</b>	<b>-415</b>	<b>-955</b>	<b>0</b>	<b>-50</b>	<b>0</b>	<b>0</b>	<b>0</b>	<b>-50</b>	2. <b>OPERATIONS WITH THE PUBLIC SECTOR</b>
a. Deuda Externa	-2 600	0	0	0	0	0	0	0	0	0	0	0	a. External public debt
b. Otros	-1 698	0	-540	0	-415	-955	0	-50	0	0	0	-50	b. Other net purchases
3. <b>OTROS 3</b>	<b>24</b>	<b>10</b>	<b>9</b>	<b>8</b>	<b>8</b>	<b>35</b>	<b>-479</b>	<b>-207</b>	<b>-418</b>	<b>-260</b>	<b>0</b>	<b>-1 365</b>	3. <b>OTHERS 3/</b>
<b>II. RESTO DE OPERACIONE</b>	<b>5 942</b>	<b>751</b>	<b>148</b>	<b>380</b>	<b>494</b>	<b>1 773</b>	<b>2 285</b>	<b>1 755</b>	<b>-97</b>	<b>507</b>	<b>-491</b>	<b>3 958</b>	<b>II. REST OF OPERATIONS</b>
1. <b>DEPÓSITOS DE INTERMEDIARIOS FINANCIERO</b>	<b>4 315</b>	<b>761</b>	<b>-439</b>	<b>1 386</b>	<b>-444</b>	<b>1 265</b>	<b>1 917</b>	<b>1 595</b>	<b>192</b>	<b>475</b>	<b>-157</b>	<b>4 023</b>	1. <b>DEPOSITS OF FINANCIAL INTERMEDIARIES 4/</b>
a. Empresas Bancarias	4 345	665	-715	1 412	-475	887	2 055	1 429	375	487	-77	4 270	a. Deposits of the commercial ban
b. Banco de la Nación	-157	32	72	-75	22	52	-31	157	-190	-8	-54	-125	b. Deposits of Banco de la Naci
c. Otros	128	64	204	48	10	326	-107	10	7	-5	-26	-122	c. Othe
2. <b>DEPÓSITOS PÚBLICO</b>	<b>2 561</b>	<b>-330</b>	<b>338</b>	<b>-201</b>	<b>1 353</b>	<b>1 161</b>	<b>805</b>	<b>56</b>	<b>-255</b>	<b>-88</b>	<b>-116</b>	<b>402</b>	2. <b>DEPOSITS OF THE PUBLIC SECTOR</b>
3. <b>CRÉDITO A LAS EMPRESAS BANCARIAS</b>	<b>0</b>	<b>0</b>	<b>0</b>	<b>0</b>	<b>0</b>	<b>0</b>	<b>0</b>	<b>0</b>	<b>0</b>	<b>0</b>	<b>0</b>	<b>0</b>	3. <b>CREDIT TO THE COMMERCIAL BANKS 5/</b>
4. <b>POR VALUACIÓN 6/</b>	<b>-1 235</b>	<b>140</b>	<b>112</b>	<b>-911</b>	<b>-519</b>	<b>-1 177</b>	<b>-542</b>	<b>68</b>	<b>-52</b>	<b>78</b>	<b>-244</b>	<b>-692</b>	4. <b>VALUATION 6/</b>
5. <b>INTERESES GANADOS</b>	<b>649</b>	<b>150</b>	<b>146</b>	<b>130</b>	<b>125</b>	<b>551</b>	<b>108</b>	<b>33</b>	<b>32</b>	<b>30</b>	<b>3</b>	<b>206</b>	5. <b>EARNED INTERESTS 7/</b>
6. <b>INTERESES PAGADOS</b>	<b>0</b>	<b>0</b>	<b>0</b>	<b>0</b>	<b>0</b>	<b>-1</b>	<b>0</b>	<b>0</b>	<b>0</b>	<b>0</b>	<b>0</b>	<b>0</b>	6. <b>PAID INTERESTS 7/</b>
7. <b>OTRAS OPERACIONES NETA</b>	<b>-348</b>	<b>30</b>	<b>-9</b>	<b>-25</b>	<b>-22</b>	<b>-26</b>	<b>-4</b>	<b>3</b>	<b>-15</b>	<b>13</b>	<b>23</b>	<b>20</b>	7. <b>OTHER NET OPERATIONS</b>

NOTA: SALDOS A FIN DE PERIOD (Millones de US dólares)	2013					2014				
	Dic.	Mar.	Jun.	Set.	Dic.	Dic.	Mar.	Jun.	Set.	Dic.
1. RESERVAS INTERNACIONALES NET	65 663	64 954	64 581	64 453	62 308					
2. DEPÓSITOS DE INTERMEDIARIOS FINANCIERO	14 383	15 145	14 706	16 092	15 649					
a. Depósitos de Empresas Bancarias	13 994	14 658	13 944	15 356	14 881					
b. Depósitos del Banco de la Nación	93	125	197	123	145					
3. DEPÓSITOS DEL SECTOR PÚBLICO EN EL B	10 759	10 429	10 767	10 566	11 919					
a. Depósitos por privatizac n	0	1	1							
b. PROMCEP	0	0	0							
c. Fondo de Estabilización Fiscal ( F	8 590	8 594	9 149	9 157	9 159					
d. Otros depósitos del Tesoro Público 9	1 768	1 673	1 594	1 389	2 720					
e. Fondos administrados por la ONP 10	397	124	0	0						
f. COF E	3	36	22	18	37					
g. Re o	0	0	0							

2015				
Mar.	Abr.	May.	Jun.	Jul.22
61 323	61 627	60 413	60 017	59 516
17 566	19 161	19 353	19 828	19 671
16 936	18 365	18 740	19 227	19 150
114	271	81	74	20
12 725	12 780	12 525	12 437	12 321
11	11	11	11	12
0	0			
9 165	9 166	9 167	9 168	9 168
3 523	3 527	3 327	3 241	3 135
0	0			
25	76	21	18	7
0	0			

NOTE: END OF PERIOD STOCKS (Millions of US dollars)	2013					2014				
	Dic.	Mar.	Jun.	Set.	Dic.	Dic.	Mar.	Jun.	Set.	Dic.
1. NET INTERNATIONAL RESERVES										
2. DEPOSITS OF FINANCIAL INTERMEDIARIES 4/										
a. Deposits of commercial banks										
b. Deposits of Banco de la Nacion										
3. DEPOSITS OF THE PUBLIC SECTOR AT THE BCRP										
a. Privatization deposi										
b. PROMCEPRI /										
c. Fiscal Stabilization Fund (FS										
d. Other deposits of Public Treasury										
e. Funds administered by ONP 1										
f. COFI										
g. Re										

- 1/ La información de este cuadro se ha actualizado en la Nota Semanal N° 28 (24 de julio de 2015). El calendario anual de publicación de estas estadísticas se presenta en la página vii de la presente N
- 2/ Flujos con respecto al saldo de cierre del mes anterior
- 3/ Incluye las operaciones de compra temporal de moneda extranjera (swaps) y de los certificados de depósito liquidables en dólares del BCRP (CDLD BCR)
- 4/ Incluye otras obligaciones con el sistema financiero
- 5/ Incluye las operaciones de reporte de títulos valores en moneda extranjera
- 6/ Incluye los flujos financieros por las variaciones de las cotizaciones del oro y de las divisas con respecto al US dólar. Asimismo, a partir del 31 de diciembre de 2007, incluye las fluctuaciones en el precio de mercado de las tenencias del BCRP de los valores de las entidades internacionales
- 7/ A partir del 31 de diciembre de 2007, el registro de los intereses sobre las reservas internacionales netas cambia del método de contabilidad en base caja a base devengado
- 8/ Comisión de Promoción de las Concesiones Privadas (Decreto Legislativo No. 839)
- 9/ Considera las otras cuentas del Ministerio de Economía y Finanzas
- 10/ Comprende el Fondo de Consolidación de Reservas Previsionales (FCR)

Elaboración: Gerencia de Información y Análisis Económico - Subgerencia de Estadísticas Macroeconómicas.

**EVOLUCIÓN DEL SALDO DE LOS CERTIFICADOS DE DEPÓSITO DEL BANCO CENTRAL DE RESERVA DEL PERÚ /  
EVOLUTION OF CERTIFICATES OF DEPOSIT BALANCES OF THE CENTRAL RESERVE BANK OF PERÚ**

(Millones de nuevos soles)<sup>1/2/</sup> / (Millions of nuevos soles)<sup>1/2/</sup>

	PLAZO / TERM															TOTAL			Tasa de interés		
	1 día - 3 meses 1 day - 3 months			4 - 6 meses 4 - 6 months			7 meses - 1 año 7 months - 1 year			Mas de 1 año - 2 años More than 1 year - 2 years			Mas de 2 años More than 2 years						Interest rates		
	C	V	S	C	V	S	C	V	S	C	V	S	C	V	S	C	V	S	Saldo CD BCRP	Colocación del mes	
<u>2013</u>																					<u>2013</u>
Dic.	-	471	100	250	400	2 250	200	750	12 682	150	-	3 960	-	-	-	600	1 621	18 992	3,9%	3,7%	Dec.
<u>2014</u>																					<u>2014</u>
Ene.	1 400	1 200	300	700	400	2 550	350	2 250	10 782	200	-	4 160	-	-	-	2 650	3 850	17 793	3,9%	3,8%	Jan.
Feb.	-	100	200	140	300	2 390	120	1 600	9 302	140	-	4 300	-	-	-	400	2 000	16 193	3,9%	3,9%	Feb.
Mar.	-	-	200	150	550	1 990	120	870	8 552	120	550	3 870	-	-	-	390	1 970	14 613	3,9%	3,7%	Mar.
Abr.	1 900	1 000	1 100	200	350	1 840	530	1 900	7 182	255	1 490	2 635	-	-	-	2 885	4 740	12 757	3,8%	3,7%	Apr.
May.	3 571	-	4 671	1 250	400	2 690	1 575	1 312	7 445	375	250	2 760	-	-	-	6 771	1 962	17 566	3,8%	3,9%	May.
Jun.	1 000	3 171	2 500	600	250	3 040	400	200	7 645	400	-	3 160	-	-	-	2 400	3 621	16 345	3,8%	3,8%	Jun.
Jul.	24 400	23 100	3 800	1 100	700	3 440	1 600	550	8 695	500	-	3 660	-	-	-	27 600	24 350	19 595	3,6%	3,3%	Jul.
Ago.	1 600	5 000	400	1 000	140	4 300	400	550	8 545	400	220	3 840	-	-	-	3 400	5 910	17 085	3,7%	3,5%	Aug.
Set.	-	400	-	500	120	4 680	400	300	8 645	400	-	4 240	-	-	-	1 300	820	17 565	3,7%	3,6%	Sep.
Oct.	-	-	-	400	230	4 850	500	2 200	6 945	400	-	4 640	-	-	-	1 300	2 430	16 435	3,7%	3,5%	Oct.
Nov.	-	-	-	400	1 250	4 000	400	750	6 595	400	-	5 040	-	-	-	1 200	2 000	15 635	3,7%	3,4%	Nov.
Dic.	-	-	-	350	800	3 550	278	200	6 673	312	-	5 352	-	-	-	940	1 000	15 575	3,6%	3,5%	Dec.
<u>2015</u>																					<u>2015</u>
Ene.	21 444	18 252	3 192	950	1 500	3 000	900	350	7 223	350	-	5 702	-	-	-	23 644	20 102	19 117	3,6%	3,0%	Jan.
Feb.	8 524	9 886	1 830	700	800	2 900	400	120	7 503	400	150	5 952	-	-	-	10 024	10 956	18 185	3,6%	3,2%	Feb.
Mar.	-	-	1 830	400	500	2 800	300	120	7 683	278	200	6 030	-	-	-	978	820	18 343	3,6%	3,3%	Mar.
Abr.	2 000	3 830	-	200	400	2 600	171	530	7 325	250	750	5 530	-	-	-	2 621	5 510	15 454	3,5%	3,0%	Apr.
May.	13 024	11 524	1 500	200	400	2 400	200	1 475	6 050	200	200	5 530	-	-	-	13 624	13 599	15 480	3,5%	2,9%	May.
Jun.	18 553	18 574	1 479	1 400	350	3 450	400	400	6 050	225	150	5 605	-	-	-	20 578	19 474	16 583	3,4%	2,5%	Jun.
JuL. 7	-	-	1 479	50	-	3 500	50	-	6 100	50	-	5 655	-	-	-	150	-	16 733	3,4%	3,7%	JuL. 7
JuL. 14	2 800	3 200	1 079	600	300	3 750	500	1 300	5 250	300	200	5 705	-	-	-	4 200	5 000	15 783	3,4%	3,0%	JuL. 14
JuL. 21	10 152	10 552	1 079	650	950	3 150	750	1 300	5 500	350	200	5 755	-	-	-	11 902	13 002	15 483	3,5%	3,0%	JuL. 21

1/ La información de este cuadro se ha actualizado en la Nota Semanal N° 28 (24 de Julio de 2015). El calendario anual de publicación de estas estadísticas se presenta en la página vii de esta Nota.

2/ Las cifras incluyen los Certificados de Depósito con Negociación Restringida, los de reajuste con tasa y los depósitos a plazo. Las colocaciones y vencimientos de los certificados y depósitos corresponden a flujos acumulados en el mes. Los saldos son a fin de período.

Nota: C=Colocación/Placement; V=Vencimiento/Maturity; S=Saldo/Balance; Sem=Semana.

Elaboración: Gerencia de Operaciones Monetarias y Estabilidad Financiera - Subgerencia de Operaciones de Política Monetaria.

**EVOLUCIÓN DE LAS TASAS DE INTERÉS DE LOS CERTIFICADOS DE DEPÓSITO DEL BANCO CENTRAL DE RESERVA DEL PERÚ /  
EVOLUTION OF INTEREST RATES OF CERTIFICATES OF DEPOSIT OF THE CENTRAL RESERVE BANK OF PERÚ**

Plazo	Tasas de Interés 2/	2013	2014												2015						Interest Rate 2/	Term	
		Dic.	Ene.	Feb.	Mar.	Abr.	May.	Jun.	Jul.	Ago.	Set.	Oct.	Nov.	Dic.	Ene.	Feb.	Mar.	Abr.	May.	Jun.			Jul. 21
1 día - 3 meses	Mínima	--	3,3	--	--	3,2	3,5	3,7	2,8	3,0	--	--	--	--	2,1	2,9	--	2,5	2,2	2,0	2,7	Minimum	1 day - 3 months
	Prom. Pond.	--	3,7	--	--	3,7	3,9	3,8	3,3	3,3	--	--	--	--	2,9	3,1	--	3,0	2,8	2,5	2,9	Average	
	Máxima	--	4,0	--	--	4,0	4,0	3,9	4,0	3,5	--	--	--	--	3,6	3,3	--	3,3	3,3	3,5	3,2	Maximum	
4 - 6 meses	Mínima	3,4	3,5	3,7	3,5	3,5	3,4	3,6	3,3	3,4	3,4	3,3	2,7	3,3	3,2	3,1	3,2	2,9	3,1	2,6	3,3	Minimum	4 - 6 months
	Prom. Pond.	3,6	3,7	3,8	3,6	3,5	3,7	3,8	3,5	3,5	3,6	3,5	3,4	3,5	3,5	3,2	3,2	3,2	3,2	3,3	3,5	Average	
	Máxima	4,0	3,9	3,9	3,8	3,6	4,0	3,9	3,7	3,7	3,7	3,8	3,5	3,7	3,6	3,3	3,4	3,3	3,5	3,8	3,7	Maximum	
7 meses - 1 año	Mínima	3,6	3,7	3,8	3,5	3,5	3,6	3,7	3,3	3,4	3,5	3,3	3,0	3,3	3,3	3,1	3,3	2,9	2,9	3,2	2,7	Minimum	7 month - 1 year
	Prom. Pond.	3,6	3,8	3,9	3,7	3,7	3,8	3,8	3,6	3,6	3,6	3,5	3,5	3,4	3,5	3,2	3,3	3,2	3,2	3,3	3,6	Average	
	Máxima	3,8	3,9	3,9	3,8	3,9	4,0	4,0	4,0	3,7	3,7	3,9	3,8	3,8	3,6	3,3	3,4	3,6	3,3	3,8	3,7	Maximum	
Mayor a 1 - 2 años	Mínima	3,4	3,7	3,7	3,6	3,5	3,5	3,7	3,5	3,6	3,6	3,3	3,3	3,4	3,3	3,2	3,4	3,3	3,2	3,2	3,6	Minimum	More than 1 year
	Prom. Pond.	3,7	3,9	4,0	3,7	3,6	3,8	3,9	3,8	3,6	3,7	3,5	3,4	3,4	3,4	3,3	3,5	3,5	3,4	3,5	3,7	Average	
	Máxima	3,7	4,0	4,2	4,0	3,9	4,2	4,0	4,1	3,7	3,8	3,7	3,5	3,6	3,6	3,4	3,6	3,5	3,5	3,8	3,9	Maximum	
Mayor de 2 años	Mínima	--	--	--	--	--	--	--	--	--	--	--	--	--	--	--	--	--	--	--	--	Minimum	More than 2 years
	Prom. Pond.	--	--	--	--	--	--	--	--	--	--	--	--	--	--	--	--	--	--	--	--	Average	
	Máxima	--	--	--	--	--	--	--	--	--	--	--	--	--	--	--	--	--	--	--	--	Maximum	

1/ La información de este cuadro se ha actualizado en la Nota Semanal N° 28 (24 de Julio de 2015). El calendario anual de publicación de estas estadísticas se presenta en la página vii de esta Nota.

2/ La tasa de interés promedio mensual corresponde al flujo de las subastas del mes.

3/ La información incluye los Certificados de Depósito con Negociación Restringida y los Depósitos a Plazo.

Elaboración: Gerencia de Operaciones Monetarias y Estabilidad Financiera - Subgerencia de Operaciones de Política Monetaria.



**SITUACIÓN DE ENCAJE DE LAS EMPRESAS BANCARIAS <sup>1/</sup> /  
BANKS RESERVE REQUIREMENT POSITION <sup>1/</sup>**
**(Promedio diario en millones de nuevos soles y millones de US dólares) / (Daily average in millions of nuevos soles and millions of US dollars)**

MARZO 2015 <sup>1/</sup> MARCH 2015 <sup>1/</sup>	MONEDA NACIONAL / DOMESTIC CURRENCY							MONEDA EXTRANJERA / FOREIGN CURRENCY							
	TOSE 2/	FONDOS DE ENCAJE / RESERVES		EXCEDENTE / (DEFICIT) SURPLUS/DEFICIT		TASA DE ENCAJE (%) RESERVE REQ.RATE (%)		TOSE 2/	ADEUDADO AL EXTERIOR SUJETO A ENCAJE 5/	FONDOS DE ENCAJE / RESERVES		EXCEDENTE / (DEFICIT) SURPLUS/DEFICIT		TASA DE ENCAJE (%) RESERVE REQ.RATE (%)	
		EXIGIBLES / REQUIRED	EFFECTIVOS / EFFECTIVE	MONTO / AMOUNT	% DEL TOSE AS A % OF TOSE	EXIGIBLE 3/ REQUIRED 3/	EFFECTIVO 4/ EFFECTIVE 4/			EXIGIBLES / REQUIRED	EFFECTIVOS / EFFECTIVE	MONTO / AMOUNT	% DEL TOSE AS A % OF TOSE	EXIGIBLE 3/ REQUIRED 3/	EFFECTIVO 4/ EFFECTIVE 4/
CREDITO	30 963,5	2 477,6	2 491,4	13,8	0,0	8,0	8,0	10 560,5	283,6	3 860,2	3 860,7	0,5	0,0	35,6	35,6
INTERBANK	11 350,1	908,0	916,2	8,1	0,1	8,0	8,1	3 218,5	0,0	1 434,4	1 444,7	10,3	0,3	44,6	44,9
CITIBANK	2 235,0	182,3	183,6	1,3	0,1	8,2	8,2	963,6	5,7	436,6	445,5	9,0	0,9	45,0	46,0
SCOTIABANK	12 297,3	983,8	1 004,8	21,0	0,2	8,0	8,2	5 542,7	0,3	2 609,6	2 629,8	20,2	0,4	47,1	47,4
CONTINENTAL	20 384,9	1 631,7	1 643,5	11,8	0,1	8,0	8,1	6 825,0	1,2	3 006,7	3 102,3	95,6	1,4	44,0	45,4
COMERCIO	896,4	71,7	72,0	0,3	0,0	8,0	8,0	93,4	0,0	42,4	42,6	0,3	0,3	45,4	45,6
FINANCIERO	2 670,8	213,7	213,9	0,2	0,0	8,0	8,0	501,6	0,0	191,1	194,1	2,9	0,6	38,1	38,7
INTERAMERICANO	3 292,3	263,4	278,8	15,4	0,5	8,0	8,5	1 092,2	0,0	552,7	558,4	5,8	0,5	50,6	51,1
MIBANCO	2 820,2	225,6	341,0	115,4	4,1	8,0	12,1	280,0	3,0	112,3	128,8	16,5	5,8	39,7	45,5
GNB PERÚ <sup>6/</sup>	2 044,9	163,6	166,1	2,5	0,1	8,0	8,1	456,2	0,0	205,3	207,5	2,2	0,5	45,0	45,5
FALABELLA PERÚ S.A.	2 607,3	208,6	209,8	1,2	0,0	8,0	8,0	132,5	0,0	62,4	62,8	0,4	0,3	47,1	47,4
RIPLEY	890,1	71,2	71,5	0,3	0,0	8,0	8,0	4,7	0,0	1,4	1,5	0,0	0,4	30,4	30,9
SANTANDER PERÚ S.A.	815,0	65,2	66,8	1,6	0,2	8,0	8,2	657,2	0,0	366,8	368,7	1,9	0,3	55,8	56,1
DEUTSCHE BANK PERÚ S.A.	50,0	4,0	10,5	6,5	12,9	8,0	20,9	49,1	0,0	26,3	37,7	11,3	23,1	53,6	76,7
AZTECA	934,1	74,7	81,4	6,6	0,7	8,0	8,7	19,0	0,0	8,9	9,8	1,0	5,1	46,5	51,6
CENCOSUD	328,0	26,2	29,5	3,3	1,0	8,0	9,0	3,0	0,0	1,5	2,3	0,8	24,9	50,0	74,9
ICBC PERU BANK	2,8	0,2	0,4	0,2	6,3	8,0	14,3	24,6	6,9	13,8	14,9	1,1	3,4	43,9	47,3
<b>TOTAL</b>	<b>94 582,8</b>	<b>7 571,6</b>	<b>7 781,1</b>	<b>209,5</b>	<b>0,2</b>	<b>8,0</b>	<b>8,2</b>	<b>30 423,9</b>	<b>300,7</b>	<b>12 932,4</b>	<b>13 112,0</b>	<b>179,6</b>	<b>0,6</b>	<b>42,1</b>	<b>42,7</b>

<sup>1/</sup> La información de este cuadro se ha actualizado en la Nota Semanal N° 19 (22 de mayo de 2015).

El calendario anual de publicación de estas estadísticas se presenta en la página vii de esta Nota.

<sup>2/</sup> Total de obligaciones sujetas a encaje / *Liabilities subject to reserve requirements.*

En moneda extranjera excluye los adeudados al exterior sujetos a encaje.

Fuente : Reportes de encaje de las empresas bancarias

Elaboración: Gerencia de Operaciones Monetarias y Estabilidad Financiera - Subgerencia de Operaciones de Política Monetaria

<sup>3/</sup> Tasa de Encaje Exigible : Relación entre los fondos de encajes exigibles y el TOSE.

<sup>4/</sup> Tasa de Encaje Efectivo : Relación entre los fondos de encajes efectivos y el TOSE.

<sup>5/</sup> Incluye obligaciones con sucursales del exterior y otras del régimen especial.

<sup>6/</sup> Antes HSBC

**SITUACIÓN DE ENCAJE, DEPÓSITOS OVERNIGHT Y LIQUIDEZ POR INSTITUCIÓN EN MONEDA NACIONAL /  
RESERVE POSITION, OVERNIGHT DEPOSITS AND LIQUIDITY BY FINANCIAL INSTITUTIONS IN DOMESTIC CURRENCY**

(Miles de nuevos soles y porcentajes) / (Thousands of nuevos soles and percentages)

Del 1 al 20 de julio de 2015	ENCAJE MONEDA NACIONAL / RESERVE IN DOMESTIC CURRENCY 1/										DEPOSITOS OVERNIGHT BCRP (PROMEDIO DIARIO) / OVERNIGHT DEPOSITS BCRP (DAILY AVERAGE)	RATIO DE LIQUIDEZ PROMEDIO / LIQUIDITY RATIO AVERAGE (%)
	OBLIGACIONES SUJETAS A ENCAJE / LIABILITIES SUBJECT TO RESERVE REQUIREMENTS			FONDOS DE ENCAJE / RESERVE FUNDS			ENCAJE EXIGIBLE / RESERVE REQUIREMENTS					
	TOSE I 2/ (a)	VAR. ACUM. MES/ MONTHLY VARIATION (%)	Regimen Especial / Special Regime (b)	TOSE II 3/ (c) = (a) + (b)	CAJA / VAULT CASH (f)	CTA. CTE. BCRP / BCRP DEPOSITS (g)	TOTAL (h) = (f) + (g)	EXIGIBLE / REQUIREMENTS	SUPERÁVIT- DÉFICIT/ SUPERÁVIT- DEFICIT	ENC. EXIG. / TOSE RESERVE REQUIREMENTS/TOSE (%) 4/		
E. BANCARIAS COMMERCIAL BANKS	96 332 414	0,1	183 913	96 516 327	5 606 578	2 045 707	7 652 285	6 354 763	564 289	6,58	245 680	23,54
CREDITO	30 430 583	0,4	83 703	30 514 285	2 179 466	313 058	2 492 524	1 985 103	84 201	6,50	104 000	28,21
INTERBANK	11 649 881	0,7		11 649 881	780 017	110 870	890 887	757 242	23 496	6,50		18,09
CITIBANK	1 895 799	-4,5		1 895 799	3 428	160 255	163 683	123 227	40 457	6,50	11 500	37,87
SCOTIABANK PERÚ S.A.A.	12 379 233	0,1		12 379 233	589 417	294 743	884 160	804 650	79 510	6,50		16,20
CONTINENTAL	20 546 842	-1,0	100 211	20 647 053	1 466 596	273 654	1 740 250	1 421 586	118 801	6,88	39 100	18,90
COMERCIO	898 642	-0,2		898 642	25 404	35 942	61 347	58 412	2 935	6,50		19,05
FINANCIERO	2 699 689	0,3		2 699 689	93 318	120 935	214 253	175 480	38 773	6,50	7 500	15,18
INTERAMERICANO	3 521 190	0,5		3 521 190	173 456	97 255	270 711	228 877	41 833	6,50	6 500	13,04
MI BANCO	3 972 968	1,2		3 972 968	120 696	198 990	319 685	258 243	61 443	6,50		37,23
GNB PERÚ 7/	2 207 370	1,4		2 207 370	12 270	134 207	146 477	143 479	2 998	6,50		18,89
FALABELLA PERÚ S.A.	2 937 948	4,3		2 937 948	90 144	137 051	227 196	190 967	36 229	6,50		33,86
RIPLEY	1 066 673	-3,7		1 066 673	19 011	55 643	74 654	69 334	5 320	6,50		37,66
SANTANDER PERÚ S.A.	813 616	-0,6		813 616	17 229	52 590	69 818	52 885	16 933	6,50	4 600	19,02
DEUTSCHE BANK PERÚ S.A.	27 733	-61,2		27 733	4 232	4 232	4 232	1 803	2 430	6,50		62,84
AZTECA	874 825	-0,6		874 825	35 698	21 408	57 106	56 864	243	6,50	68 230	88,86
CENCOSUD	379 307	1,6		379 307	423	31 644	32 067	24 655	7 412	6,50	4 250	203,53
ICBC PERÚ	30 115	4,9		30 115	4	3 229	3 233	1 958	1 276	6,50		290,87
NACIÓN	20 109 239	-0,6		20 109 239	1 143 583	158 500	1 302 083	1 307 101	-5 018	6,50		79,24
COFIDE	101 372	0,1		101 372	49	6 861	6 910	6 589	321	6,50	485	
E. FINANCIERAS / FINANCE COMPANIES	3 571 724	-0,7		3 571 724	111 319	125 439	236 758	232 162	4 596	6,50	30 885	20,87
CREDISCOTIA FINANCIERA 6/	1 885 773	0,0		1 885 773	55 972	60 685	116 657	122 575	-5 918	6,50	29 985	19,64
TFC S.A.	361 903	-1,9		361 903	3 082	16 807	19 889	23 524	-3 635	6,50	900	49,18
EDYFICAR						6 973	6 973		6 973			
COMPARTAMOS FINANCIERA S.A.	170 122	-3,1		170 122	4 848	10 974	15 822	11 058	4 764	6,50		13,80
QAPAQ S.A. 8/	222 914	-0,7		222 914	8 334	7 263	15 597	14 489	1 108	6,50		29,58
AMERIKA	1	-50,2		1		725	725	0	724	6,50		97,32
CONFIANZA SAA	931 011	-1,2		931 011	39 083	22 013	61 096	60 516	580	6,50		17,84

1/ Información preliminar. La información de este cuadro se ha actualizado en la Nota Semanal N° 28 (24 de julio de 2015).

Las fechas de actualización de esta información para este año aparecen en la pagina vii de la presente Nota. Los montos son promedios diarios a la fecha.

2/ El TOSE I comprende a las obligaciones sujetas al régimen general de encaje.

3/ El TOSE II incluye al TOSE I y a las obligaciones sujetas al régimen especial de encaje.

4/ Corresponde al promedio diario del encaje exigible del TOSE del Régimen General como porcentaje de este último.

5/ Preliminar. Promedio ponderado del ratio diario de liquidez. Corresponde a la relación entre activos líquidos y pasivos de corto plazo.

De acuerdo con la Resolución SBS N° 9075-2012, el mínimo es 8%.

6/ Por Resolución SBS N° 14139 se autoriza la conversión del Banco de Trabajo como Crediscotia Financiera S.A.

7/ Antes HSBC

8/ Antes FINANCIERA UNIVERSAL S.A.

Fuente : Circulares N° 023-2015-BCRP, y Resolución SBS N° 9075-2012 (Anexos 15-A y 15-B).

Elaboración : Gerencia de Operaciones Monetarias y Estabilidad Financiera-Subgerencia de Operaciones de Política Monetaria

**SITUACIÓN DE ENCAJE, DEPÓSITOS OVERNIGHT Y LIQUIDEZ POR INSTITUCIÓN EN MONEDA EXTRANJERA /  
RESERVE POSITION, OVERNIGHT DEPOSITS AND LIQUIDITY BY FINANCIAL INSTITUTIONS IN FOREIGN CURRENCY**

(Miles de US dólares y porcentajes) / (Thousands of dollars and percentages)

Del 1 al 20  de julio de 2015	ENCAJE MONEDA EXTRANJERA / RESERVE IN FOREIGN CURRENCY 1/												DEPOSITOS OVERNIGHT BCRP (PROMEDIO DIARIO) / OVERNIGHT DEPOSITS BCRP (DAILY AVERAGE)	RATIO DE LIQUIDEZ PROMEDIO / LIQUIDITY RATIO AVERAGE (%)
	OBLIGACIONES SUJETAS A ENCAJE / LIABILITIES SUBJECT TO RESERVE REQUIREMENTS						FONDOS DE ENCAJE / RESERVE FUNDS			ENCAJE EXIGIBLE / RESERVE REQUIREMENTS				
	TOSE I (a)	VAR. ACUM. MES/ MONTHLY VARIATION (%)	Adeudados al Exterior de corto plazo / Short term foreign loans (b)	TOSE II (c) = (a) + (b)	Otras obligaciones del Régimen Especial / Another Obligations (d)	TOSE III 2/ (e) = (c) + (d)	CAJA / VAULT CASH (f)	CTA. CTE. BCRP / BCRP DEPOSITS (g)	TOTAL (h) = (f) + (g)	EXIGIBLE / REQUIREMENTS	SUPERÁVIT- DÉFICIT / SUPERAVIT- DEFICIT	ENCAJE EXIGIBLE /TOSE RESERVE REQUIREMENTS/ TOSE (%) 3/		
E. BANCARIAS COMMERCIAL BANKS	30 569 356	0,0	15 707	30 585 063	165 328	30 750 391	1 085 142	11 146 640	12 231 783	10 971 664	1 260 119	35,59	1 160 185	48,88
CREDITO	10 482 290	-1,2	10 137	10 492 428	162 332	10 654 759	299 967	2 796 473	3 096 440	2 907 656	188 784	26,92	134 000	36,59
INTERBANK	3 105 761	5,3		3 105 761		3 105 761	214 026	1 152 007	1 366 032	1 227 610	138 422	39,53		55,95
CITIBANK	953 948	8,5	263	954 211		954 211	6 006	588 675	594 681	453 840	140 840	47,56	252 900	99,05
SCOTIABANK PERÚ S.A.A.	5 389 005	-1,2		5 389 005	445	5 389 450	139 241	2 265 539	2 404 780	2 131 669	273 111	39,55	90 000	43,45
CONTINENTAL	7 410 900	-1,3		7 410 900	537	7 411 438	288 789	3 027 979	3 316 767	2 855 458	461 310	38,53	400 000	58,81
COMERCIO	103 419	-0,7		103 419		103 419	5 185	46 111	51 296	49 368	1 928	47,74	12 750	84,74
FINANCIERO	502 277	-0,9		502 277		502 277	37 252	100 380	137 631	126 997	10 634	25,28	44 000	35,38
INTERAMERICANO	1 008 889	0,0		1 008 889		1 008 889	47 026	443 160	490 186	495 376	-5 189	49,10	43 500	68,02
MIBANCO	315 473	-2,0		315 473	2 014	317 487	6 173	111 618	117 791	105 931	11 860	33,26	52 200	42,68
GNB PERÚ 6/	458 125	1,2		458 125		458 125	10 143	200 183	210 326	206 471	3 855	45,07	7 650	51,55
FALABELLA PERÚ S.A.	132 585	-0,6		132 585		132 585	14 446	51 492	65 938	61 822	4 116	46,63	25 035	111,95
RIPLEY	6 688	1,8		6 688		6 688	470	2 334	2 805	2 810	-5	42,02	6 340	446,90
SANTANDER PERÚ S.A.	634 025	4,7		634 025		634 025	12 088	307 255	319 343	310 063	9 281	48,90	63 000	63,64
DEUTSCHE BANK PERÚ S.A.	12 011	74 423,5		12 011		12 011		19 092	19 092	6 441	12 651	53,63	16 800	471,05
AZTECA	28 650	50,6		28 650		28 650	4 316	14 100	18 416	15 581	2 835	54,38	9 760	100,23
CENCOSUD	3 448	0,3		3 448		3 448	15	2 979	2 994	1 810	1 183	52,50		214,42
ICBC PERÚ	21 862	123,4	5 307	27 168		27 168		17 264	17 264	12 761	4 503	46,23	2 250	80,23
NACIÓN	611 620	-5,8		611 620		611 620	27 654	33 338	60 992	55 046	5 946	9,00	12 200	147,68
COFIDE	1 257	1,3		1 257		1 257		544	544	754	-210	60,00	19 375	
E. FINANCIERAS FINANCE COMPANIES	150 241	0,7		150 241		150 241	5 295	55 854	61 149	55 850	5 299	37,17	71 805	87,14
CREDISCOTIA FINANCIERA 5/	111 115	0,6		111 115		111 115	3 492	35 895	39 387	39 076	310	35,17	53 605	98,29
TFC S.A.	23 700	2,0		23 700		23 700	221	13 373	13 594	13 141	453	55,45	2 050	89,23
EDYFICAR	1			1		1		299	299	1	298	60,00		
COMPARTAMOS FINANCIERA S.A.	150	303,9		150		150	14	1 251	1 265	90	1 175	60,00		284,77
QAPAQ S.A. 7/	2 485	0,2		2 485		2 485	221	2 497	2 719	628	2 090	25,29		189,06
AMERIKA								735	735		735			10,63
CONFIANZA SAA	12 790	-2,0		12 790		12 790	1 347	1 805	3 151	2 914	237	22,79	16 150	209,41

1/ Información preliminar. La información de este cuadro se ha actualizado en la Nota Semanal N° 28 (24 de julio de 2015).

Las fechas de actualización de esta información para este año aparecen en la pagina vii de la presente Nota. Los montos son promedios diarios a la fecha.

2/ El TOSE I comprende a las obligaciones sujetas al régimen general diferentes de créditos del exterior. En el TOSE II se añaden los créditos con plazos iguales o menores a 2 años y en el TOSE III se incluyen otras obligaciones sujetas al régimen especial.

3/ Corresponde al promedio diario del encaje exigible del TOSE I como porcentaje de este último.

4/ Preliminar. Promedio ponderado del ratio diario de liquidez. Corresponde a la relación entre activos líquidos y pasivos de corto plazo.

De acuerdo con la Resolución SBS N° 9075-2012, el mínimo es 20%.

5/ Por Resolución SBS N° 14139 se autoriza la conversión del Banco de Trabajo como Crediscotia Financiera S.A.

6/ Antes HSBC

7/ Antes FINANCIERA UNIVERSAL S.A.

Fuente : Circulares N° 018-2015-BCRP y N° 020-2015-BCRP y Resolución SBS N°9075-2012 (Anexos 15-A y 15-B).

Elaboración : Gerencia de Operaciones Monetarias y Estabilidad Financiera-Subgerencia de Operaciones de Política Monetaria

**SITUACIÓN DE ENCAJE DE LAS EMPRESAS BANCARIAS /  
RESERVE POSITION OF COMMERCIAL BANKS**

**(Promedio diario en millones de nuevos soles y millones de US dólares) / (Daily average in millions of nuevos soles and millions of US dollars)**

PERIODO	MONEDA NACIONAL DOMESTIC CURRENCY								MONEDA EXTRANJERA FOREIGN CURRENCY								PERIOD
	TOSE 2/	FONDOS DE ENCAJE RESERVES		EXCEDENTE/(DEFICIT) SURPLUS/(DEFICIT)		TASA DE ENCAJE 3/ RESERVE REQUIREMENTS RATE (%)		TOSE 2/	ADEUDADO AL EXTERIOR SUJETO A ENCAJE 4/	FONDOS DE ENCAJE RESERVES		EXCEDENTE/(DEFICIT) SURPLUS/(DEFICIT)		TASA DE ENCAJE 3/ RESERVE REQUIREMENTS RATE (%)			
		EXIGIBLES REQUIRED	EFFECTIVOS EFFECTIVE	MONTO AMOUNT	% DEL TOSE 2/ AS A % OF TOSE	EXIGIBLE REQUIRED	EFFECTIVO EFFECTIVE			EXIGIBLE REQUIRED	EFFECTIVOS EFFECTIVE	MONTO AMOUNT	% DEL TOSE 2/ AS A % OF TOSE	EXIGIBLE REQUIRED	EFFECTIVO EFFECTIVE		
<b>2013</b>																<b>2013</b>	
Dic.	91 932,4	13 785,9	14 093,2	307,3	0,3	15,0	15,3	29 396,4	937,3	13 290,9	13 410,0	119,2	0,4	43,8	44,2	Dec.	
<b>2014</b>																<b>2014</b>	
Ene.	90 837,5	12 714,6	12 849,7	135,1	0,1	14,0	14,1	30 116,6	897,4	13 564,9	13 702,5	137,7	0,4	43,7	44,2	Jan.	
Feb.	89 482,0	11 630,8	11 782,6	151,8	0,2	13,0	13,2	31 212,8	950,1	14 072,9	14 211,4	138,5	0,4	43,8	44,2	Feb.	
Mar.	90 916,0	11 363,0	11 498,8	135,8	0,1	12,5	12,6	31 221,3	334,6	14 040,1	14 153,6	113,5	0,4	44,5	44,9	Mar.	
Abr.	91 322,0	10 957,3	11 069,2	112,0	0,1	12,0	12,1	30 850,6	410,0	13 911,7	14 042,4	130,7	0,4	44,5	44,9	Apr.	
May.	91 370,0	10 961,7	11 070,8	109,1	0,1	12,0	12,1	30 838,8	285,2	13 848,0	13 938,2	90,2	0,3	44,5	44,8	May	
Jun.	93 707,1	11 240,5	11 325,9	85,5	0,1	12,0	12,1	30 141,7	208,2	13 569,5	13 658,4	88,8	0,3	44,7	45,0	Jun.	
Jul.	94 479,9	10 859,2	10 963,6	104,4	0,1	11,5	11,6	30 287,1	204,5	13 728,6	13 824,9	96,3	0,3	45,0	45,3	Jul.	
Ago.	93 937,4	10 794,9	10 887,8	93,0	0,1	11,5	11,6	29 498,1	169,1	13 326,9	13 428,0	101,1	0,3	44,9	45,3	Aug.	
Set.	93 543,6	10 283,9	10 399,6	115,7	0,1	11,0	11,1	29 738,5	252,4	13 469,0	13 596,4	127,5	0,4	44,9	45,3	Sep.	
Oct.	92 811,0	9 740,4	9 906,1	165,7	0,2	10,5	10,7	29 682,6	238,1	13 252,8	13 430,0	177,3	0,6	44,3	44,9	Oct.	
Nov.	94 634,4	9 460,0	9 564,3	104,2	0,1	10,0	10,1	29 854,5	81,2	13 279,4	13 502,3	223,0	0,7	44,4	45,1	Nov.	
Dic.	96 687,3	9 183,7	9 381,6	197,9	0,2	9,5	9,7	28 920,0	87,0	12 856,2	13 058,7	202,5	0,7	44,3	45,0	Dec.	
<b>2015</b>																<b>2015</b>	
Ene.	96 574,6	8 691,7	8 839,8	148,0	0,2	9,0	9,2	29 299,7	126,8	13 041,9	13 192,9	151,0	0,5	44,3	44,8	Jan.	
Feb.	95 508,3	8 121,7	8 239,5	117,8	0,1	8,5	8,6	29 468,4	237,1	12 878,6	13 010,0	131,5	0,4	43,4	43,8	Feb.	
Mar.	94 582,8	7 571,6	7 781,1	209,5	0,2	8,0	8,2	30 423,9	300,7	12 932,4	13 112,0	179,6	0,6	42,1	42,7	Mar.	

1/ La información de este cuadro se ha actualizado en la Nota Semanal N° 19 (22 de mayo de 2015). El calendario anual de publicación de estas estadísticas presenta en la página vii de esta Nota.

2/ Total de Obligaciones Sujetas a Encaje / *Liabilities subject to reserve requirements. En moneda extranjera* excluye los adeudados al exterior sujetos a encaje. A partir de abril de 2004, las obligaciones por adeudados a bancos y organismos financieros del exterior están sujetos a encaje.

3/ Tasa de Encaje Exigible: Relación entre los fondos de encaje exigibles y el TOSE.

Tasa de Encaje Efectivo: Relación entre los fondos de encaje efectivos y el TOSE.

4/ Hasta octubre 2004 equivale al exceso de adeudados a entidades financieras del exterior sobre el nivel promedio de dichas obligaciones en febrero de 2004. A partir de noviembre 2004 equivale al total de adeudados a entidades financieras del exterior. Incluye obligaciones con sucursales del exterior y otras del régimen especial.

**Fuente:** Reportes de encaje de las empresas bancarias.

**Elaboración:** Gerencia de Operaciones Monetarias y Estabilidad Financiera - Subgerencia de Operaciones de Política Monetaria

**INDICADORES DE LAS EMPRESAS BANCARIAS<sup>1/</sup> /  
COMMERCIAL BANK INDICATORS<sup>1/</sup>**

Bancos	Colocaciones <i>Loans</i>						Cartera morosa neta / Colocaciones netas (%) 3/ <i>Non performing, restructured and refinanced loans, net of provisions, as a percentage of net loans</i>	Gastos Operativos / Margen Financiero e Ingreso Neto Por Servicios Financieros (%) 4/ <i>Operative expenses as a percentage of financial Maygin and net income from financial services</i>						Utilidad acumulada 5/ (millones de Nuevos Soles) <i>Net profit as of (millions of Nuevos Soles)</i>			Palanca global 6/ (veces) <i>Leverage (times)</i>		
	Participación (%) <i>Share</i>			Tasa mensual de crecimiento (%) 2/ <i>Monthly rate of change</i>				2014		2015		2014		2015		2014		2015	
	2014		2015	Abr.14/ Dic.13	Abr.15/ Abr.14	Abr.15/ Dic.14		Abr.	Dic.	Abr.	Abr.	Dic.	Abr.	Abr.	Dic.	Abr.	Abr.	Dic.	Abr.
	Abr.	Dic.	Abr.																
Crédito	33,3	34,2	33,9	1,0	0,3	1,0	-0,5	-0,4	-0,4	42,8	42,7	35,2	585,7	1 914,5	1 019,2	6,7	6,9	6,9	
Interbank	11,8	11,3	11,1	1,2	0,2	1,1	-1,5	-1,1	-1,3	46,2	46,6	43,1	220,4	708,7	299,4	6,1	6,6	6,0	
Citibank	1,6	1,6	1,6	0,3	0,4	2,0	-1,4	-1,0	-0,8	77,4	76,2	69,5	9,8	39,9	27,2	6,4	6,9	7,0	
Scotiabank	15,5	15,6	15,6	1,6	0,3	1,2	-1,0	-0,5	-0,4	39,8	39,4	38,8	238,5	954,7	312,6	7,6	7,8	7,5	
Continental	23,3	22,7	22,0	0,7	0,1	0,5	-1,3	-0,6	-0,4	38,2	36,2	37,8	395,4	1 343,8	448,7	7,7	7,3	7,4	
Comercio	0,7	0,6	0,5	-0,3	-0,1	-0,3	-1,0	1,6	1,5	60,5	59,8	53,0	6,6	18,5	7,8	8,2	8,0	8,2	
Financiero	2,8	2,7	2,7	0,8	0,2	1,0	0,3	0,5	0,8	62,1	59,1	57,1	11,1	64,0	23,0	8,5	8,4	8,3	
BanBif	3,5	3,5	3,5	1,8	0,3	1,3	0,4	0,6	0,4	51,7	50,0	48,2	35,8	95,5	30,1	7,9	8,1	8,3	
Mibanco 7/	2,5	2,2	3,6	-0,8	1,3	15,6	0,3	-0,1	-1,3	60,0	61,6	63,1	-1,4	-67,6	21,9	6,0	6,4	5,9	
GNB	1,6	1,7	1,6	1,5	0,3	0,3	-1,0	-0,9	-0,9	60,2	59,7	55,8	13,8	31,2	11,6	7,5	7,2	6,9	
Falabella	1,4	1,6	1,6	-0,3	0,6	1,5	-1,8	-1,8	-2,0	63,1	64,1	61,3	34,4	103,1	34,9	6,1	6,6	6,7	
Santander	1,1	1,3	1,2	1,5	0,6	0,4	-1,8	-1,5	-1,6	38,3	37,4	35,0	13,1	42,6	20,2	6,4	7,3	6,2	
Ripley	0,6	0,6	0,6	-0,9	0,6	1,4	-4,0	-3,9	-3,9	64,3	66,8	64,2	15,8	50,0	21,8	6,4	5,8	6,0	
Azteca	0,4	0,3	0,3	0,9	-0,5	-2,6	-17,2	-22,4	-24,5	45,0	42,4	48,3	8,3	16,6	1,0	7,5	6,0	5,4	
Deutsche	n.a.	n.a.	n.a.	n.a.	n.a.	n.a.	n.a.	n.a.	n.a.	53,0	37,7	33,5	3,4	24,3	11,6	2,5	2,7	2,8	
Cencosud	0,2	0,2	0,2	3,6	0,0	0,2	-3,4	-1,6	-2,5	74,5	73,2	87,0	-0,4	-5,5	-5,7	2,9	3,1	3,7	
ICBC	0,0	0,1	0,0	n.a.	3,8	-3,3	n.a.	-0,9	-1,0	n.a.	237,2	144,1	n.a.	-10,2	-1,1	0,8	1,5	1,4	
Empresas bancarias	100,0	100,0	100,0	1,0	0,3	1,3	-1,0	-0,6	-0,6	45,7	45,1	42,1	1 586,4	5 324,3	2 284,5	6,9	7,1	6,9	

n.a. = no aplicable.

1/ La información de este cuadro se ha actualizado en la Nota Semanal N° 26 (10 de julio de 2015). Los indicadores presentados no incluyen información de las sucursales de la banca en el exterior, excepto en el indicador de palanca global.

2/ Calculada manteniendo constante el tipo de cambio contable del periodo de referencia.

3/ La cartera morosa incluye los créditos vencidos, en cobranza judicial, refinanciados y reestructurados. Tanto la cartera morosa como las colocaciones totales se expresan netas de provisiones totales.

4/ Los gastos operativos incluyen los gastos administrativos, depreciación y amortización. El margen financiero es la diferencia entre ingresos y gastos financieros. Los ingresos netos por servicios financieros corresponden a aquellos generados por

operaciones contingentes y servicios, según Resolución SBS N° 7036-2012, vigente a partir de enero de 2013.

5/ Corresponde a la utilidad neta del ejercicio.

6/ La palanca global, publicada por la SBS, considera los activos y contingentes ponderados por riesgo totales (riesgo de crédito, riesgo de mercado y, desde julio de 2009, riesgo operacional) respecto al patrimonio efectivo total. A partir de julio de 2009, la SBS publica el ratio de capital global (equivalente a la inversa de la palanca global).

7/ Mediante Resolución SBS N° 1332-2015 de 24.02.2015, se autorizó a Financiera Edyficar y Mibanco a realizar un proceso de escisión por absorción. En el marco de este proceso, se autorizó a Mibanco el aumento de su capital social como consecuencia de la recepción del bloque patrimonial segregado por la Financiera.

Fuente: Balances de comprobación de las empresas bancarias y Superintendencia de Banca, Seguros y AFP

Elaboración: Gerencia de Operaciones Monetarias y Estabilidad Financiera - Subgerencia de Análisis del Sistema Financiero y del Mercado de Capitales

**TASAS DE INTERÉS ACTIVAS Y PASIVAS PROMEDIO DE LAS EMPRESAS BANCARIAS EN MONEDA NACIONAL /  
AVERAGE LENDING AND DEPOSIT INTEREST RATES OF COMMERCIAL BANKS IN DOMESTIC CURRENCY**

(En términos efectivos anuales)<sup>1/ 2/</sup> / (Annual effective rates)<sup>1/ 2/</sup>

	ACTIVAS / LENDING									PASIVAS / DEPOSITS								Tasa de Interés Legal / Legal Interest Rate 8/	Tasa Interbancaria Promedio / Interbank Average Interest Rate 9/	Tasa de Referencia de Política Monetaria / Policy Monetary Interest Rate 10/		
	Préstamos hasta 360 días/ Loans up to 360 days			Préstamos mayor a 360 días/ Loans more than 360 days			TAMN 3/	FTAMN 4/	Preferencial Corporativa a 90 d. / Corporate Prime (90 days) 5/	Cuenta Corriente / Demand Deposits	Ahorro / Savings	Plazos (días) / Term(days)				TIPMN 6/	FTIPMN 7/					
	Corporativos / Corporate	Grandes emp. / Big Companies	Medianas emp. / Medium enterprises	Corporativos / Corporate	Grandes emp. / Big Companies	Medianas emp. / Medium enterprises						Hasta 30 d. Up to 30	31 - 180 d.	181 - 360 d.	360 a más/ 360 and more							
<b>2013</b>																						<b>2013</b>
Dic.	5,2	6,7	10,5	6,1	7,3	10,9	15,9	20,1	4,5	0,5	0,5	3,8	3,5	3,9	5,3	2,3	3,0	2,3	4,1	4,00	Dec.	
<b>2014</b>																						<b>2014</b>
Ene.	5,2	6,7	10,5	6,1	7,3	10,9	16,0	21,4	4,5	0,4	0,5	3,9	3,5	3,9	5,2	2,3	3,0	2,3	4,1	4,00	Jan.	
Feb.	5,3	6,8	10,3	6,2	7,2	10,8	15,8	21,6	4,8	0,4	0,5	4,0	3,6	3,9	5,2	2,3	3,0	2,3	4,2	4,00	Feb.	
Mar.	5,3	6,7	10,2	6,3	7,0	10,8	15,6	21,2	4,9	0,4	0,5	4,1	3,7	3,9	5,2	2,3	3,0	2,3	4,0	4,00	Mar.	
Abr.	5,4	6,7	10,0	6,3	7,0	10,5	15,5	20,6	5,0	0,4	0,5	4,0	3,8	4,0	5,2	2,3	3,2	2,3	4,1	4,00	Abr.	
May.	5,4	6,8	10,0	6,3	7,0	10,7	15,6	21,7	5,0	0,4	0,5	3,8	4,0	4,1	5,2	2,3	3,2	2,3	4,0	4,00	May.	
Jun.	5,4	6,8	9,9	6,3	7,1	10,6	16,0	22,9	5,0	0,5	0,5	3,7	4,0	4,2	5,2	2,4	3,0	2,4	4,0	4,00	Jun.	
Jul.	5,4	6,8	9,5	6,4	7,0	10,4	15,9	21,5	4,7	0,4	0,5	3,7	4,1	4,2	5,2	2,4	2,9	2,4	3,8	3,75	Jul.	
Ago.	5,4	6,7	10,1	6,5	7,1	10,6	15,9	21,2	4,6	0,4	0,5	3,5	4,0	4,2	5,2	2,3	2,8	2,3	3,8	3,75	Aug.	
Set.	5,2	6,6	10,1	6,5	7,1	10,6	15,7	20,6	4,5	0,4	0,5	3,6	3,9	4,2	5,2	2,3	2,7	2,3	3,7	3,50	Sep.	
Oct.	5,2	6,6	10,1	6,6	7,1	10,6	15,6	19,7	4,4	0,4	0,5	3,5	3,8	4,2	5,2	2,3	2,6	2,3	3,5	3,50	Oct.	
Nov.	5,4	6,4	10,3	6,6	7,1	10,6	15,6	21,0	4,4	0,4	0,5	3,6	3,8	4,1	5,1	2,3	2,8	2,3	3,6	3,50	Nov.	
Dic.	5,6	6,4	10,2	6,5	7,1	10,5	15,7	20,6	4,7	0,5	0,5	3,8	3,8	4,3	5,1	2,3	2,8	2,3	3,8	3,50	Dec.	
<b>2015</b>																						<b>2015</b>
Ene.	5,5	6,4	10,1	6,5	7,2	10,4	16,2	19,0	4,5	0,4	0,5	3,6	3,8	4,4	5,1	2,2	2,8	2,2	3,3	3,25	Jan.	
Feb.	5,0	6,4	9,8	6,5	7,3	10,3	16,0	18,5	4,2	0,4	0,5	3,3	3,7	4,4	5,1	2,2	2,6	2,2	3,4	3,25	Feb.	
Mar.	4,8	6,4	9,6	6,4	7,3	10,3	16,1	19,8	4,2	0,4	0,5	3,5	3,8	4,4	5,1	2,2	2,5	2,2	3,4	3,25	Mar.	
Abr.	4,8	6,5	9,5	6,3	7,3	10,5	15,9	18,5	4,4	0,4	0,5	3,7	3,8	4,4	5,0	2,2	2,6	2,3	3,5	3,25	Apr.	
May.	4,7	6,4	9,5	6,3	7,3	10,4	16,0	19,4	4,5	0,4	0,5	3,9	3,9	4,4	5,0	2,3	2,9	2,3	3,5	3,25	May.	
Jun.	4,7	6,4	9,7	6,3	7,3	10,3	16,2	20,7	4,1	0,4	0,5	3,4	4,0	4,4	5,0	2,2	2,8	2,2	3,4	3,25	Jun.	
Jul. 1-20	4,6	6,4	9,7	6,2	7,3	10,3	16,2	19,0	4,1	0,3	0,5	3,6	4,0	4,3	4,8	2,2	2,6	2,2	3,3	3,25	Jul. 1-20	

La Información sobre tasas de interés para pequeña empresa, microempresa, consumo e hipotecario, esta disponible en la versión electrónica de la Nota Semanal, en [www.bcrp.gob.pe](http://www.bcrp.gob.pe)

1/ La información de este cuadro se ha actualizado en la Nota Semanal N° 28 (24 de julio de 2015).

2/ Tasas de interés promedio ponderado de las empresas bancarias en el período, construidas a partir de los saldos totales de colocaciones y depósitos.

3/ Promedio del período construido a partir de la tasa TAMN diariamente publicada por la SBS. La TAMN es la tasa activa de mercado promedio ponderado en moneda nacional, expresada en términos efectivos anuales.

4/ Promedio del período construido a partir de la tasa FTAMN diariamente publicada por la SBS. La FTAMN es la tasa activa promedio de mercado de las operaciones realizadas en los últimos 30 días útiles.

5/ Promedio de las tasas de interés a las cuales las principales empresas bancarias están dispuestas a ofrecer préstamos a 90 días a sus clientes corporativos de menor riesgo, en la modalidad de avances en cuenta corriente.

6/ Promedio del período construido a partir de la tasa TIPMN diariamente publicada por la SBS. La TIPMN es la tasa pasiva de mercado promedio ponderado en moneda nacional, expresada en términos efectivos anuales.

7/ Promedio del período construido a partir de la tasa FTIPMN diariamente publicada por la SBS. La FTIPMN es la tasa pasiva promedio de mercado de las operaciones realizadas en los últimos 30 días útiles.

8/ Promedio del período construido a partir de la tasa pasiva en moneda nacional publicada por la SBS. La tasa de interés legal en moneda nacional es equivalente a la TIPMN a partir del 2001.11.21.

9/ Promedio ponderado de las tasas de interés de las operaciones interbancarias efectuadas en el período.

10/ Tasa anunciada por el Directorio del BCRP en el mes.

Fuente: Superintendencia de Banca, Seguros y AFP; Reportes N° 6-A y 6-B. Subgerencia de Operaciones de Política Monetaria - Departamento de Operaciones Monetarias y Cambiarias (tasa preferencial corporativa y tasa interbancaria)

Elaboración: Gerencia de Operaciones Monetarias y Estabilidad Financiera - Subgerencia de Operaciones de Política Monetaria

**TASAS DE INTERÉS ACTIVAS Y PASIVAS PROMEDIO DE LAS EMPRESAS BANCARIAS EN MONEDA EXTRANJERA /  
AVERAGE LENDING AND DEPOSIT INTEREST RATES OF COMMERCIAL BANKS IN FOREIGN CURRENCY**

(En términos efectivos anuales)<sup>1/ 2/</sup> / (Annual effective rates)<sup>1/ 2/</sup>

	ACTIVAS / LENDING									PASIVAS / DEPOSITS								Tasa de Interés Legal / Legal Interest Rate 8/	Tasa Interbancaria Promedio / Interbank Average Interest Rate 9/	LIBOR 3M				
	Préstamos hasta 360 días/ Loans up to 360 days			Préstamos mayor a 360 días/ Loans more than 360 days			TAMEX 3/	FTAMEX 4/	Preferencial Corporativa a 90 d. / Corporate Prime (90 days) 5/	Cuenta Corriente / Demand Deposits	Ahorro / Savings	Plazos (días) / Term(days)				TIPMEX 6/	FTIPMEX 7/							
	Corporativos/ Corporate	Grandes emp. Big Companies	Medianas emp. Medium enterprises	Corporativos/ Corporate	Grandes emp. Big Companies	Medianas emp. Medium enterprises						Hasta 30 d. Up to 30	31 - 180 d.	181 - 360 d.	360 a más/ 360 and more									
<b>2013</b>																								<b>2013</b>
Dic.	2,6	5,5	8,6	4,7	5,9	8,2	8,0	7,3	1,0	0,1	0,3	0,2	0,7	1,3	2,0	0,4	0,2	0,4	0,2	0,2				Dec.
<b>2014</b>																								<b>2014</b>
Ene.	2,5	5,5	8,6	4,7	5,9	8,0	7,9	7,1	0,8	0,1	0,2	0,1	0,7	1,2	2,0	0,4	0,2	0,4	0,2	0,2				Jan.
Feb.	2,4	5,4	8,5	4,7	6,0	8,0	7,9	7,5	0,7	0,1	0,2	0,1	0,6	1,2	1,9	0,3	0,1	0,3	0,1	0,2				Feb.
Mar.	2,2	5,2	8,3	4,9	5,9	8,0	7,8	7,4	0,7	0,1	0,2	0,1	0,5	1,1	1,9	0,3	0,1	0,3	0,1	0,2				Mar.
Abr.	2,0	5,1	8,0	4,7	5,9	8,0	7,6	6,8	0,6	0,1	0,2	0,1	0,5	1,0	1,9	0,3	0,1	0,3	0,1	0,2				Abr.
May.	1,9	4,9	8,0	4,7	5,9	8,0	7,5	6,8	0,6	0,1	0,2	0,1	0,5	1,0	1,9	0,3	0,1	0,3	0,1	0,2				May.
Jun.	1,8	4,6	7,9	4,7	5,9	7,9	7,3	7,3	0,6	0,1	0,2	0,1	0,5	1,0	1,8	0,4	0,1	0,4	0,1	0,2				Jun.
Jul.	1,9	4,2	7,6	4,7	5,8	7,8	7,3	7,1	0,7	0,1	0,2	0,2	0,5	0,9	1,8	0,4	0,1	0,4	0,1	0,2				Jul.
Ago.	2,0	4,4	8,0	4,6	5,7	7,8	7,3	7,2	0,7	0,1	0,2	0,2	0,5	0,9	1,7	0,4	0,2	0,4	0,1	0,2				Aug.
Set.	2,3	4,4	8,1	4,6	5,7	7,8	7,5	7,0	0,8	0,1	0,2	0,2	0,5	0,9	1,7	0,4	0,2	0,4	0,2	0,2				Sep.
Oct.	2,2	4,4	8,0	4,3	5,7	7,7	7,6	6,8	0,9	0,1	0,2	0,2	0,5	0,8	1,7	0,4	0,2	0,4	0,3	0,2				Oct.
Nov.	2,3	4,2	8,0	4,7	5,7	7,7	7,5	7,2	0,9	0,1	0,2	0,2	0,5	0,8	1,7	0,4	0,2	0,4	0,2	0,2				Nov.
Dic.	2,4	4,5	7,7	4,6	5,7	7,7	7,5	7,3	0,7	0,1	0,2	0,2	0,5	0,8	1,7	0,4	0,2	0,4	0,2	0,2				Dec.
<b>2015</b>																								<b>2015</b>
Ene.	2,4	4,6	7,7	4,5	5,8	7,7	7,6	7,1	0,9	0,1	0,2	0,3	0,5	0,8	1,8	0,4	0,2	0,4	0,2	0,2				Jan.
Feb.	2,3	4,6	7,8	4,5	5,7	7,5	7,7	7,7	1,0	0,1	0,2	0,3	0,5	0,8	1,7	0,4	0,3	0,4	0,2	0,3				Feb.
Mar.	2,3	4,5	8,0	4,6	5,7	7,5	7,8	8,0	0,9	0,1	0,2	0,2	0,5	0,8	1,7	0,4	0,2	0,4	0,2	0,3				Mar.
Abr.	2,1	4,5	8,1	4,8	5,7	7,6	7,6	7,2	0,8	0,1	0,2	0,1	0,5	0,7	1,7	0,3	0,1	0,3	0,2	0,3				Apr.
May.	2,0	4,3	8,1	4,9	5,7	7,7	7,6	7,4	0,8	0,1	0,2	0,1	0,4	0,7	1,6	0,3	0,1	0,3	0,2	0,3				May.
Jun.	1,9	4,3	8,1	4,8	5,6	7,6	7,7	7,4	0,8	0,1	0,2	0,1	0,4	0,7	1,5	0,3	0,1	0,3	0,2	0,3				Jun.
Jul. 1-20	1,9	4,3	8,3	5,0	5,7	7,7	7,7	7,4	0,7	0,1	0,2	0,1	0,3	0,7	1,5	0,3	0,1	0,3	0,2	0,3				Jul. 1-20

La Información sobre tasas de interés para pequeña empresa, microempresa, consumo e hipotecario, esta disponible en la versión electrónica de la Nota Semanal, [www.bcrp.gob.pe](http://www.bcrp.gob.pe)

1/ La información de este cuadro se ha actualizado en la Nota Semanal N° 28 (24 de julio de 2015). Las fechas de actualización de esta información para este año aparecen en la página vii de la presente No

2/ Tasas de interés promedio ponderado de las empresas bancarias en el período, construidas a partir de los saldos totales de colocaciones y depósitos

3/ Promedio del período construido a partir de la tasa TAMEX diariamente publicada por la SBS. La TAMEX es la tasa activa de mercado promedio ponderado en moneda extranjera, expresada en términos efectivos anu

4/ Promedio del período construido a partir de la tasa FTAMEX diariamente publicada por la SBS. La FTAMEX es la tasa activa promedio de mercado en moneda extranjera, de las operaciones realizadas en los últimos 30 días ú

5/ Promedio de las tasas de interés a las cuales las principales empresas bancarias están dispuestas a ofrecer préstamos a 90 días a sus clientes corporativos de menor riesgo, en la modalidad de avances en cuenta corriente

6/ Promedio del período construido a partir de la tasa TIPMEX diariamente publicada por la SBS. La TIPMEX es la tasa pasiva de mercado promedio ponderado en moneda extranjera, expresada en términos efectivos an

7/ Promedio del período construido a partir de la tasa FTIPMEX diariamente publicada por la SBS. La FTIPMEX es la tasa pasiva promedio de mercado en moneda extranjera de las operaciones realizadas en los últimos 30 días

8/ Promedio del período construido a partir de la tasa pasiva en moneda extranjera publicada por la SBS. La tasa de interés legal en moneda extranjera es equivalente a la TIPMEX a partir del 2001.1

9/ Promedio ponderado de las tasas de interés de las operaciones interbancarias efectuadas en el período

Fuente: Superintendencia de Banca, Seguros y AFP; Reportes N° 6-A y 6-B. Subgerencia de Operaciones de Política Monetaria - Departamento de Operaciones Monetarias y Cambiarias (tasa preferencial corporativa y tasa interbancaria)

Elaboración: Gerencia de Operaciones Monetarias y Estabilidad Financiera - Subgerencia de Operaciones de Política Monetaria



**TASAS DE INTERÉS ACTIVAS PROMEDIO DE LAS EMPRESAS BANCARIAS POR MODALIDAD /**  
**AVERAGE LENDING INTEREST RATES OF COMMERCIAL BANKS BY TYPE OF CREDIT**

(% en términos efectivos anuales)<sup>1/ 2/</sup> / (% annual effective rates)<sup>1/ 2/</sup>

	MONEDA NACIONAL / DOMESTIC CURRENCY									MONEDA EXTRANJERA / FOREIGN CURRENCY													
	CORPORATIVAS, GRANDES Y MEDIANAS EMPRESAS			PEQUEÑA y MICROEMPRESA SMALL BUSINESS			CONSUMO/ CONSUMPTION			HIPOTECARIO/ MORTGAGE	PROMEDIO ESTRUCTURA CONSTANTE/ FIX-WEIGHED AVERAGE 3/	CORPORATIVAS, GRANDES Y MEDIANAS EMPRESAS			PEQUEÑA y MICROEMPRESA SMALL BUSINESS			CONSUMO/ CONSUMPTION			HIPOTECARIO/ MORTGAGE	PROMEDIO ESTRUCTURA CONSTANTE/ FIX-WEIGHED AVERAGE 3/	
	Préstamos Loans		Tarjeta de Crédito / Credit Card	Préstamos Loans		Préstamos Loans	Préstamos Loans		Tarjeta de Crédito / Credit Card			Préstamos Loans		Préstamos Loans	Préstamos Loans		Tarjeta de Crédito / Credit Card	Préstamos Loans		Préstamos Loans			
	Hasta 360 d./ Up to 360 days	Más de 360 d./ More than 360 days		Hasta 360 d./ Up to 360 days	Más de 360 d./ More than 360 days		Hasta 360 d./ Up to 360 days	Más de 360 d./ More than 360 days				Hasta 360 d./ Up to 360 days	Más de 360 d./ More than 360 days		Hasta 360 d./ Up to 360 days	Más de 360 d./ More than 360 days		Hasta 360 d./ Up to 360 days					Más de 360 d./ More than 360 days
<b>2013</b>																				<b>2013</b>			
Dic.	7,2	8,5	26,0	22,9	40,3	97,1	20,8	9,4	18,7	5,9	6,7	11,9	15,3	29,8	10,2	11,0	8,5	8,3	Dec.				
<b>2014</b>																				<b>2014</b>			
Ene.	7,2	8,4	26,6	23,2	40,5	93,4	20,9	9,4	18,8	5,8	6,7	12,0	15,5	30,2	9,6	11,0	8,4	8,3	Jan.				
Feb.	7,2	8,4	26,1	23,2	40,2	92,5	20,9	9,3	18,7	5,7	6,7	12,8	15,5	30,4	11,1	11,1	8,4	8,3	Feb.				
Mar.	7,1	8,3	27,1	23,1	40,2	95,7	21,0	9,3	18,7	5,5	6,7	12,4	15,5	30,3	11,2	11,1	8,4	8,3	Mar.				
Abr.	7,1	8,3	27,0	23,0	40,2	108,7	21,1	9,3	18,7	5,3	6,6	12,3	15,4	30,4	11,1	11,1	8,4	8,2	Apr.				
May.	7,2	8,3	27,2	22,9	40,2	104,7	21,2	9,3	18,8	5,0	6,6	12,5	15,3	30,3	12,0	11,1	8,4	8,1	May.				
Jun.	7,3	8,3	27,4	22,7	40,4	100,1	21,2	9,3	18,8	4,9	6,6	12,5	15,1	30,6	12,0	11,2	8,4	8,1	Jun.				
Jul.	7,3	8,3	27,4	22,6	40,7	96,4	21,2	9,3	18,8	4,8	6,5	12,1	15,0	31,1	11,5	11,2	8,4	8,0	Jul.				
Ago.	7,3	8,3	27,0	22,5	40,7	93,5	21,2	9,3	18,8	4,9	6,5	11,9	14,9	31,1	11,7	11,2	8,4	8,0	Aug.				
Set.	7,1	8,3	26,8	22,4	40,5	91,1	21,1	9,3	18,8	5,2	6,4	11,3	14,8	31,2	11,3	11,2	8,3	8,0	Sep.				
Oct.	7,0	8,4	26,8	22,4	40,4	88,9	21,0	9,3	18,7	5,2	6,3	11,4	14,7	31,2	11,1	11,2	8,3	8,0	Oct.				
Nov.	7,1	8,3	26,8	22,4	40,2	86,6	21,0	9,3	18,7	5,1	6,4	11,6	14,7	31,3	11,0	11,2	8,3	8,0	Nov.				
Dic.	7,0	8,3	26,8	22,4	40,4	81,5	20,8	9,2	18,7	5,2	6,4	11,8	14,7	31,4	11,1	11,2	8,3	8,0	Dec.				
<b>2015</b>																				<b>2015</b>			
Ene.	7,1	8,2	27,2	22,3	40,6	79,6	20,7	9,2	18,8	5,3	6,4	11,5	14,8	31,4	10,8	11,2	8,3	8,0	Jan.				
Feb.	6,9	8,2	27,3	22,3	40,7	74,1	20,5	9,2	18,7	5,3	6,3	11,9	14,6	32,0	10,5	11,2	8,3	8,1	Feb.				
Mar.	6,8	8,2	33,3	23,8	40,8	67,3	20,7	9,2	18,8	5,3	6,3	12,6	14,6	32,2	10,7	11,1	8,3	8,1	Mar.				
Abr.	6,7	8,1	33,5	23,8	41,4	48,9	20,6	9,1	18,8	5,0	6,4	12,4	14,6	32,3	10,9	11,1	8,3	8,1	Apr.				
May.	6,6	8,1	33,5	23,7	41,4	39,2	20,5	9,1	18,7	4,9	6,4	11,3	14,8	32,2	11,4	11,1	8,3	8,1	May.				
Jun.	6,6	8,1	33,2	23,5	41,4	37,7	20,3	9,1	18,7	4,9	6,4	10,8	14,6	32,1	11,3	11,0	8,3	8,0	Jun.				
Jul. 1-20	6,6	8,0	32,9	23,4	41,4	37,7	20,2	9,0	18,6	5,0	6,5	9,7	14,7	32,1	11,8	11,0	8,3	8,1	Jul. 1-20				

1/ La información de este cuadro se ha actualizado en la Nota Semanal N° 28 (24 de julio de 2015).

2/ Tasas de interés promedio ponderado en el período, construidas a partir de los saldos diarios de colocaciones.

3/ Promedio construido sobre la estructura de participación de los siete grandes rubros de colocaciones (corporativos, grandes empresas, medianas empresas, pequeñas empresas, microempresa, consumo e hipotecario) de las empresas bancarias en agosto de 2010.

Fuente: Superintendencia de Banca y Seguros - Reporte 6-A.

Elaboración: Gerencia de Operaciones Monetarias y Estabilidad Financiera - Subgerencia de Operaciones de Política Monetaria

**TASAS DE INTERÉS ACTIVAS PROMEDIO DE LAS CAJAS MUNICIPALES DE AHORRO Y CRÉDITO POR MODALIDAD /  
AVERAGE LENDING INTEREST RATES OF MUNICIPAL CREDIT AND SAVINGS INSTITUTIONS BY TYPE OF CREDIT**

(% en términos efectivos anuales)<sup>1/ 2/</sup> / (% annual effective rates)<sup>1/ 2/</sup>

	MONEDA NACIONAL / DOMESTIC CURRENCY								MONEDA EXTRANJERA / FOREIGN CURRENCY											
	CORPORATIVAS, GRANDES Y MEDIANAS EMPRESAS WHOLESALE BANKING		PEQUEÑA y MICROEMPRESA SMALL BUSINESS		CONSUMO/ CONSUMPTION		HIPOTECARIO/ MORTGAGE	PROMEDIO ESTRUCTURA CONSTANTE/ FIX-WEIGHED AVERAGE 3/	CORPORATIVAS, GRANDES Y MEDIANAS EMPRESAS WHOLESALE BANKING		PEQUEÑA y MICROEMPRESA SMALL BUSINESS		CONSUMO/ CONSUMPTION		HIPOTECARIO/ MORTGAGE	PROMEDIO ESTRUCTURA CONSTANTE/ FIX-WEIGHED AVERAGE 3/				
	Préstamos Loans		Préstamos Loans		Tarjeta de Crédito / Credit Card	Préstamos Loans			Préstamos Loans		Préstamos Loans		Tarjeta de Crédito / Credit Card	Préstamos Loans						
	Hasta 360 d./ Up to 360 days	Más de 360 d./ More than 360 days	Hasta 360 d./ Up to 360 days	Más de 360 d./ More than 360 days		Hasta 360 d./ Up to 360 days	Más de 360 d./ More than 360 days	Hasta 360 d./ Up to 360 days	Más de 360 d./ More than 360 days	Hasta 360 d./ Up to 360 days	Más de 360 d./ More than 360 days	Hasta 360 d./ Up to 360 days		Más de 360 d./ More than 360 days						
<b>2013</b>																	<b>2013</b>			
Dic.	16,5	17,1	39,6	30,6		71,8	24,9	13,9	22,0	16,4	13,6	23,5	17,2		19,1	15,5	11,6	13,2	Dec.	
<b>2014</b>																				<b>2014</b>
Ene.	16,9	17,0	39,7	30,6		72,6	25,0	13,9	22,1	16,3	13,6	24,7	17,2		18,9	15,1	11,6	13,2	Jan.	
Feb.	18,4	16,9	39,9	30,6		73,1	25,0	13,9	22,1	15,6	13,6	24,0	17,3		18,3	14,9	11,6	13,1	Feb.	
Mar.	17,4	16,8	40,1	30,6		73,6	25,1	13,9	22,1	16,3	13,5	23,8	17,2		18,2	14,9	11,6	13,1	Mar.	
Abr.	16,9	16,8	40,1	30,6		74,0	25,2	13,9	22,1	16,4	13,5	23,6	17,1		18,3	14,8	11,6	13,4	Apr.	
May.	16,8	16,9	39,9	30,6		74,8	25,1	13,9	22,1	15,7	13,5	23,9	17,1		18,3	14,7	11,6	12,9	May	
Jun.	16,2	16,9	39,9	30,4		75,4	25,3	14,0	22,0	15,7	13,5	23,1	17,0		18,8	14,7	11,6	12,6	Jun.	
Jul.	15,8	16,8	40,4	30,1		75,9	25,4	14,0	22,1	15,2	13,7	23,4	17,0		18,4	14,6	11,2	12,6	Jul.	
Ago.	16,0	16,7	39,6	30,3		75,2	26,7	14,0	22,6	14,8	13,4	22,2	17,0		18,0	14,5	11,6	12,6	Aug.	
Set.	16,1	16,7	39,4	30,3		75,3	28,7	14,0	23,2	15,2	13,6	23,8	17,0		18,2	14,5	11,6	12,7	Sep.	
Oct.	16,0	16,5	39,1	30,2		75,7	29,7	14,0	23,6	14,9	13,8	24,6	16,9		18,8	14,5	11,6	12,5	Oct.	
Nov.	16,7	16,4	38,8	30,2		75,8	29,7	13,9	23,4	10,7	13,8	24,7	17,0		16,6	14,5	11,6	12,1	Nov.	
Dic.	16,6	16,4	38,6	30,0		75,6	29,1	13,9	23,1	10,7	14,0	24,6	16,8		18,1	14,5	11,6	12,1	Dec.	
<b>2015</b>																				<b>2015</b>
Ene.	15,7	16,4	41,8	28,7		76,0	28,9	13,9	19,8	10,5	13,5	24,9	16,3		17,5	14,6	11,6	12,6	Jan.	
Feb.	16,9	16,4	38,3	30,1		75,9	28,9	14,0	23,1	11,4	14,0	25,3	16,8		16,3	14,6	11,6	12,1	Feb.	
Mar.	17,0	16,4	38,2	30,0		75,4	28,7	14,0	23,0	11,0	13,9	25,3	16,7		16,6	14,6	11,6	12,1	Mar.	
Abr.	16,9	16,3	38,3	30,0		75,4	28,7	14,0	23,0	9,8	14,1	25,1	16,7		16,4	14,6	11,6	12,0	Apr.	

1/ La información de este cuadro se ha actualizado en la Nota Semanal N° 26 (10 de julio de 2015). Las fechas de actualización de esta información para este año aparecen en la página vii de la presente Nota.

2/ Tasas de interés promedio ponderado en el período, construidas a partir de los saldos diarios de colocaciones.

3/ Promedio construido sobre la estructura de participación de los siete grandes rubros de colocaciones (cooperativos, grandes empresas, medianas empresas, pequeñas empresas, microempresa, consumo e hipotecario) de las empresas bancarias en agosto de 2010.

Fuente: Superintendencia de Banca y Seguros - Reporte 6-A.

Elaboración: Gerencia de Operaciones Monetarias y Estabilidad Financiera - Subgerencia de Operaciones de Política Monetaria

**TASAS DE INTERÉS ACTIVAS PROMEDIO DE LAS CAJAS RURALES DE AHORRO Y CRÉDITO POR MODALIDAD /  
AVERAGE LENDING INTEREST RATES OF RURAL CREDIT AND SAVINGS INSTITUTIONS BY TYPE OF CREDIT**

(% en términos efectivos anuales)<sup>1/ 2/</sup> / (% annual effective rates)<sup>1/ 2/</sup>

	MONEDA NACIONAL / DOMESTIC CURRENCY									MONEDA EXTRANJERA / FOREIGN CURRENCY														
	CORPORATIVAS, GRANDES Y MEDIANAS EMPRESAS WHOLESALE BANKING			PEQUEÑA Y MICROEMPRESA SMALL BUSINESS			CONSUMO/ CONSUMPTION			HIPOTECARIO/ MORTGAGE	PROMEDIO ESTRUCTURA CONSTANTE/ FIX-WEIGHTED AVERAGE 3/	CORPORATIVAS, GRANDES Y MEDIANAS EMPRESAS WHOLESALE BANKING			PEQUEÑA Y MICROEMPRESA SMALL BUSINESS			CONSUMO/ CONSUMPTION			HIPOTECARIO/ MORTGAGE	PROMEDIO ESTRUCTURA CONSTANTE/ FIX-WEIGHTED AVERAGE 3/		
	Préstamos Loans		Tarjeta de Crédito / Credit Card	Préstamos Loans		Préstamos Loans	Préstamos Loans	Préstamos Loans	Préstamos Loans			Tarjeta de Crédito / Credit Card	Préstamos Loans		Préstamos Loans	Préstamos Loans	Préstamos Loans	Préstamos Loans		Tarjeta de Crédito / Credit Card			Préstamos Loans	
	Hasta 360 d./ Up to 360 days	Más de 360 d./ More than 360 days		Hasta 360 d./ Up to 360 days	Más de 360 d./ More than 360 days								Hasta 360 d./ Up to 360 days	Más de 360 d./ More than 360 days									Hasta 360 d./ Up to 360 days	Más de 360 d./ More than 360 days
<b>2013</b>																							<b>2013</b>	
Dic.	13,3	16,5	36,6	31,0		31,4	27,4	11,7	19,6	13,8	17,4	20,2	19,2		14,5	16,5	16,1	15,6	Dec.					
<b>2014</b>																							<b>2014</b>	
Ene.	13,4	16,0	36,9	30,9		31,4	27,3	11,7	19,5	12,4	17,0	19,7	19,2		14,5	16,4	16,3	15,5	Jan.					
Feb.	13,9	15,9	37,5	31,0		30,6	27,3	11,6	19,5	12,1	17,5	19,1	19,1		14,5	16,7	16,2	14,6	Feb.					
Mar.	13,8	15,9	37,2	31,0		31,4	27,4	11,5	19,5	12,1	18,0	19,2	19,0		17,5	16,7	16,1	14,7	Mar.					
Abr.	14,2	15,3	37,3	31,1		32,6	27,3	11,4	19,5	12,1	17,6	18,2	19,2		35,9	16,5	16,1	14,6	Apr.					
May.	14,5	15,3	37,3	31,0		34,2	27,3	11,2	19,5	11,4	17,9	18,4	19,1		35,9	16,5	16,1	14,7	May					
Jun.	14,9	16,6	37,4	31,2		34,6	27,3	11,1	19,6	11,4	17,6	18,3	18,7		0,0	15,4	16,4	14,5	Jun.					
Jul.	15,9	17,3	37,6	31,2		35,3	27,3	11,2	19,7	11,4	17,6	18,3	18,8		0,0	14,7	16,2	14,4	Jul.					
Ago.	17,5	17,7	37,6	31,3		34,1	27,4	11,2	20,0	11,6	16,7	18,2	18,8		0,0	15,0	16,4	14,2	Aug.					
Set.	16,7	18,1	38,0	31,6		35,3	27,5	11,1	20,0	10,9	17,8	18,3	18,6		0,0	14,8	16,4	14,4	Sep.					
Oct.	16,2	18,1	38,4	31,6		36,4	27,6	11,1	20,0	11,4	17,9	18,3	18,7		0,0	14,6	16,4	14,4	Oct.					
Nov.	15,7	17,8	38,4	31,4		36,5	27,6	11,0	19,9	11,4	17,9	18,1	18,7		0,0	14,3	16,4	14,4	Nov.					
Dic.	12,8	18,2	38,5	31,5		35,1	27,4	10,8	21,1	12,1	17,9	18,7	18,7		0,0	13,9	16,1	14,3	Dec.					
<b>2015</b>																							<b>2015</b>	
Ene.	12,8	18,4	37,8	36,0		36,5	27,4	11,0	22,4	11,4	17,9	22,0	19,8		0,0	13,8	16,1	12,8	Jan.					
Feb.	15,0	17,4	38,5	31,5		36,6	27,4	10,9	19,7	16,1	13,4	18,2	18,7		0,0	13,7	16,1	14,0	Feb.					
Mar.	14,7	17,6	38,7	31,3		36,7	27,4	10,9	19,7	15,3	13,6	18,2	18,7		0,0	13,9	16,1	14,6	Mar.					
Abr.	15,7	18,2	38,8	31,1		36,7	27,2	10,0	19,6	15,3	12,8	17,0	18,5		0,0	16,9	0,0	10,1	Apr.					

1/ La información de este cuadro se ha actualizado en la Nota Semanal N° 26 (10 de julio de 2015). Las fechas de actualización de esta información para este año aparecen en la página vii de la presente Nota.

2/ Tasas de interés promedio ponderado en el período, construidas a partir de los saldos diarios de colocaciones.

3/ Promedio construido sobre la estructura de participación de los siete grandes rubros de colocaciones (corporativos, grandes empresas, medianas empresas, pequeñas empresas, microempresa, consumo e hipotecario) de las empresas bancarias en agosto de 2010.

Fuente: Superintendencia de Banca y Seguros - Reporte 6-A.

Elaboración: Gerencia de Operaciones Monetarias y Estabilidad Financiera - Subgerencia de Operaciones de Política Monetaria

**TASAS ACTIVAS PROMEDIO EN MONEDA NACIONAL Y EXTRANJERA /  
AVERAGE INTEREST RATES IN DOMESTIC AND FOREIGN CURRENCY**

(% en términos efectivos anuales) <sup>1/</sup> / (% annual effective rates) <sup>1/</sup>

PROMEDIO ÚLTIMOS 30 DÍAS ÚTILES AL 20 Julio 2015/  AVERAGE, LAST 30 BUSINESS DAYS ON July 20 2015	MONEDA NACIONAL / DOMESTIC CURRENCY										MONEDA EXTRANJERA / FOREIGN CURRENCY									
	CORPORATIVOS CORPORATE		GRANDES EMPRESAS/ BIG COMPANIES		MEDIANAS EMPRESAS/ MEDIUM ENTERPRISES		CONSUMO/ CONSUMPTION			HIPOTECARIO/ MORTGAGE	CORPORATIVOS CORPORATE		GRANDES EMPRESAS/ BIG COMPANIES		MEDIANAS EMPRESAS/ MEDIUM ENTERPRISES		CONSUMO/ CONSUMER			HIPOTECARIO/ MORTGAGE
	PRÉSTAMOS / LOANS		PRÉSTAMOS / LOANS		PRÉSTAMOS / LOANS		PRÉSTAMOS / LOANS 2/				PRÉSTAMOS / LOANS		PRÉSTAMOS / LOANS		PRÉSTAMOS / LOANS		PRÉSTAMOS / LOANS 2/			
	Promedio Average 3/	Más de 360 días More than 360 days	Promedio Average 3/	Más de 360 días More than 360 days	Promedio Average 3/	Más de 360 días More than 360 days	Promedio Average 3/	Tarjetas de Crédito/ Credit Cards	Más de 360 días More than 360 days		Promedio Average 3/	Más de 360 días More than 360 days	Promedio Average 3/	Más de 360 días More than 360 days	Promedio Average 3/	Más de 360 días More than 360 days	Promedio Average 3/	Tarjetas de Crédito/ Credit Cards	Más de 360 días More than 360 days	
<b>EMPRESAS BANCARIAS</b>	<b>4,54</b>	<b>4,17</b>	<b>6,58</b>	<b>7,14</b>	<b>9,67</b>	<b>9,57</b>	<b>44,05</b>	<b>49,20</b>	<b>23,19</b>	<b>8,42</b>	<b>1,73</b>	<b>3,60</b>	<b>4,80</b>	<b>4,86</b>	<b>8,69</b>	<b>7,13</b>	<b>31,28</b>	<b>32,93</b>	<b>9,76</b>	<b>7,20</b>
CRÉDITO	3,64	2,44	5,96	6,79	10,01	9,24	45,26	60,75	15,38	8,23	1,57	3,35	4,62	3,33	8,03	6,29	27,75	29,28	8,83	6,77
INTERBANK	4,87	4,90	7,47	7,99	9,05	14,59	42,13	45,28	20,30	8,58	4,79	-	5,79	7,35	6,94	10,66	40,63	43,50	11,88	7,73
CITIBANK	5,20	-	5,05	-	5,90	-	-	-	-	-	2,84	-	3,48	-	3,43	3,43	-	-	-	-
SCOTIABANK	5,01	5,92	6,15	6,66	9,72	18,11	35,19	40,15	15,61	8,41	1,30	3,22	4,17	5,46	9,04	8,93	30,29	31,24	9,85	7,86
CONTINENTAL	3,64	2,44	5,96	6,79	10,01	9,24	45,26	60,75	15,38	8,23	0,94	4,55	4,53	6,47	9,64	7,13	35,17	36,74	12,57	7,32
COMERCIO	-	-	10,22	-	13,36	-	19,24	26,46	19,21	10,50	-	-	11,97	-	10,52	13,40	31,39	31,39	-	-
FINANCIERO	6,29	-	7,43	9,32	10,30	12,51	48,62	78,32	20,37	9,74	4,63	5,00	6,82	7,92	7,82	5,59	35,27	58,27	10,31	-
INTERAMERICANO	5,39	-	7,52	8,12	10,00	10,37	18,05	30,00	14,86	9,12	5,47	-	7,39	10,50	10,27	8,80	26,50	30,00	6,10	8,50
MIBANCO	-	-	-	-	15,97	14,99	49,46	-	40,47	15,10	-	-	-	-	14,29	13,64	-	-	-	13,27
GNB PERÚ 5/	9,25	9,25	7,61	9,00	10,14	10,45	34,59	38,21	15,69	8,90	-	-	6,27	-	9,11	11,67	36,84	37,30	9,00	-
FALABELLA	-	-	-	-	-	-	55,62	56,25	18,56	-	-	-	-	-	-	-	10,07	-	-	-
RIPLEY	-	-	-	-	-	-	57,59	64,33	29,80	-	-	-	-	-	-	-	-	-	-	-
SANTANDER	7,55	-	7,83	7,59	7,36	-	-	-	-	-	6,32	-	6,29	7,12	6,57	-	-	-	-	-
DEUTSCHE	-	-	-	-	-	-	-	-	-	-	-	-	-	-	-	-	-	-	-	-
AZTECA	-	-	-	-	-	-	147,56	145,44	144,23	-	-	-	-	-	-	-	-	-	-	-
CENCOSUD	-	-	-	-	-	-	80,09	80,09	-	-	-	-	-	-	-	-	-	-	-	-
ICBC	-	-	-	-	-	-	-	-	-	-	4,39	-	3,04	3,28	-	-	-	-	-	-
<b>EMPRESAS FINANCIERAS</b>	<b>-</b>	<b>-</b>	<b>-</b>	<b>-</b>	<b>14,36</b>	<b>18,96</b>	<b>61,11</b>	<b>65,95</b>	<b>53,90</b>	<b>12,50</b>	<b>-</b>	<b>-</b>	<b>-</b>	<b>-</b>	<b>11,26</b>	<b>18,36</b>	<b>22,23</b>	<b>-</b>	<b>-</b>	<b>-</b>
CREDISCOTIA	-	-	-	-	31,85	31,80	48,58	50,51	46,83	-	-	-	-	-	26,00	26,00	-	-	-	-
TFC	-	-	-	-	11,36	14,92	37,71	-	40,26	12,50	-	-	-	-	-	-	-	-	-	-
EDYFICAR	-	-	-	-	-	-	-	-	-	-	-	-	-	-	-	-	-	-	-	-
COMPARTAMOS	-	-	-	-	-	-	53,80	-	53,27	-	-	-	-	-	-	-	-	-	-	-
CONFIANZA	-	-	-	-	21,90	21,73	38,51	-	35,11	-	-	-	-	-	-	-	71,55	-	-	-
UNIVERSAL	-	-	-	-	10,50	10,50	73,88	-	71,96	-	-	-	-	-	-	-	-	-	-	-
UNO	-	-	-	-	-	-	70,35	71,77	41,26	-	-	-	-	-	-	-	-	-	-	-
EFFECTIVA	-	-	-	-	-	-	79,57	-	98,84	-	-	-	-	-	-	-	-	-	-	-
AMERIKA	-	-	-	-	-	-	-	-	-	-	-	-	-	-	-	-	-	-	-	-
mitsui AUTO FINANCE	-	-	-	-	23,26	23,26	-	-	-	-	-	-	-	-	10,50	17,69	22,23	-	-	-
PROEMPRESA	-	-	-	-	-	-	39,84	-	39,71	-	-	-	-	-	-	-	-	-	-	-
NUEVA VISION	-	-	-	-	-	-	44,06	-	43,64	-	-	-	-	-	-	-	-	-	-	-

PROMEDIO /  
AVERAGE 4/

FTAMN  
18,55

FTAMEX  
6,84

La información de este cuadro se ha actualizado en la Nota Semanal N° 28 (24 de julio de 2015).

La información sobre tasas de interés para la pequeña empresa y microempresa esta disponible en la versión electrónica de la Nota Semanal, en [www.bcrp.gob.pe](http://www.bcrp.gob.pe)

1/ Promedio de las operaciones realizadas en los últimos 30 días. Información procesada por la SBS con la información remitida diariamente por las empresas bancarias y financieras a través del Reporte 6. Estas tasas tienen carácter referencial.

2/ Préstamo no revolving de libre disponibilidad

3/ Se refiere a todas las operaciones por tipo de crédito

4/ La FTAMN y la FTAMEX son las tasas activas de mercado promedio ponderado de las operaciones de las empresas bancarias, de los últimos 30 días útiles en moneda nacional y en moneda extranjera, respectivamente.

5/ Antes HSBC

Fuente: Superintendencia de Banca, Seguros y AFP

Elaboración: Gerencia de Operaciones Monetarias y Estabilidad Financiera - Subgerencia de Operaciones de Política Monetaria

**PAGOS A TRAVÉS DEL SISTEMA LBTR, SISTEMA DE LIQUIDACIÓN MULTIBANCARIA DE VALORES Y CÁMARA DE COMPENSACIÓN ELECTRÓNICA /  
PAYMENTS THROUGH THE RTGS SYSTEM, MULTIBANK SECURITIES SETTLEMENT SYSTEM AND ELECTRONIC CLEARING HOUSE**

(Millones de nuevos soles)<sup>1/</sup> / (Millions of nuevos soles)<sup>1/</sup>

	2013		2014					2015					
	PROMEDIO MENSUAL / MONTHLY AVERAGE		Abr.	May.	Jun.	PROMEDIO MENSUAL / MONTHLY AVERAGE		Abr.	May.	Jun.	Jul. 21	PROMEDIO MENSUAL / MONTHLY AVERAGE	
	Ene - Jun.	Ene - Dic.				Ene - Jun.	Ene - Dic.					Ene - Jun.	
<b>I. Moneda nacional</b>													
<u>Sistema LBTR</u>													
- Monto 2/	164 881	157 892	192 137	180 789	183 439	184 894	182 987	166 699	173 315	171 156	101 050	165 052	
- Número (en miles)	37	37	42	42	41	41	43	41	40	40	30	40	
<u>Sistema LMV</u>													
- Monto 3/	3 210	2 828	2 842	3 179	4 797	3 331	3 702	2 438	1 684	1 556	2 024	2 471	
- Número (en miles)	12	10	8	11	10	9	9	6	6	6	4	7	
<u>Cámara de Compensación Electrónica</u>													
1. Cheques													
- Monto	9 271	9 155	9 597	9 261	8 218	9 322	9 026	7 717	7 607	8 007	5 712	7 862	
- Número (en miles)	507	512	469	498	462	478	478	411	420	414	309	414	
2. Transferencias de Crédito 4/													
- Monto	3 675	4 178	4 710	4 896	4 913	4 857	5 426	5 751	5 714	6 039	4 765	5 773	
- Número (en miles)	445	511	586	615	630	586	679	778	765	837	687	752	
<b>II. Moneda extranjera 5/</b>													
<u>Sistema LBTR</u>													
- Monto 2/	111 553	97 047	108 853	105 392	95 354	104 039	112 008	93 353	105 119	118 320	56 775	107 875	
- Número (en miles)	25	24	26	27	25	25	27	25	24	24	16	25	
<u>Sistema LMV</u>													
- Monto 3/	261	245	263	258	198	272	282	308	298	287	94	292	
- Número (en miles)	6	5	3	4	5	4	4	2	2	2	1	3	
<u>Cámara de Compensación Electrónica</u>													
1. Cheques													
- Monto	4 217	4 264	4 759	4 259	4 292	4 363	4 038	3 392	3 619	3 831	2 817	3 465	
- Número (en miles)	139	136	122	129	122	123	123	110	114	115	84	112	
2. Transferencias de Crédito 4/													
- Monto	1 160	1 278	1 516	1 571	1 581	1 515	1 621	1 868	1 848	1 986	1 463	1 831	
- Número (en miles)	75	81	90	96	95	91	98	109	66	116	88	100	

1/ La información de este cuadro se ha actualizado en la Nota Semanal N°28 (24 de julio de 2015).

2 / Transferencias interbancarias propias (incluyendo al Banco de la Nación y al resto de instituciones financieras) y por cuenta de clientes mediante las cuentas corrientes que mantienen en el BCRP.

3 / Corresponde a los pagos en el Sistema de Liquidación Multibancaria de Valores.

4 / Son transferencias de bajo valor de clientes a través de la Cámara de Compensación Electrónica.

5 / El tipo de cambio utilizado es el compra-venta promedio bancario.

Elaboración: Gerencia de Operaciones Monetarias y Estabilidad Financiera-Subgerencia del Sistema de Pagos.

**CÁMARA DE COMPENSACIÓN ELECTRÓNICA: CHEQUES RECIBIDOS Y RECHAZADOS A NIVEL NACIONAL /  
ELECTRONIC CLEARING HOUSE: CHECKS RECEIVED AND REFUSED NATIONWIDE**

(Millones de nuevos soles)<sup>1/</sup> / (Millions of nuevos soles)<sup>1/</sup>

	2013		2014					2015				
	PROMEDIO MENSUAL / MONTHLY AVERAGE		Abr.	May.	Jun.	PROMEDIO MENSUAL / MONTHLY AVERAGE		Abr.	May.	Jun.	Jul. 21	PROMEDIO MENSUAL / MONTHLY AVERAGE
	Ene - Jun.	Ene - Dic.				Ene - Jun.	Ene - Dic.					Ene - Jun.
<b>I. CHEQUES EN NUEVOS SOLES</b>												
<b>1. Cheques Recibidos</b>												
a. Monto	9 271	9 155	9 597	9 261	8 218	9 322	9 026	7 717	7 607	8 007	5 712	7 862
b. Número (En miles)	507	512	469	498	462	478	478	411	420	414	309	414
c. Monto Promedio ( a / b ) (miles de Nuevos Soles por cheque)	18	18	20	19	18	20	19	19	18	19	19	19
<b>2. Cheques Rechazados</b>												
a. Monto	48	54	73	73	45	92	79	93	41	43	44	161
b. Número (En miles)	13	13	12	12	12	13	13	11	11	12	10	11
c. Monto Promedio ( a / b ) (miles de Nuevos Soles por cheque)	4	4	6	6	4	8	6	9	4	4	4	15
<b>II. CHEQUES EN US\$ DÓLARES 2/</b>												
<b>1. Cheques Recibidos</b>												
a. Monto	4 217	4 264	4 759	4 259	4 292	4 363	4 038	3 392	3 619	3 831	2 817	3 465
b. Número (En miles)	139	136	122	129	122	123	123	110	114	115	84	112
c. Monto Promedio ( a / b ) (miles de Nuevos Soles por cheque)	30	31	39	33	35	36	33	31	32	33	33	31
<b>2. Cheques Rechazados</b>												
a. Monto	25	24	51	27	23	34	37	21	41	22	17	28
b. Número (En miles)	1	1	1	1	1	1	1	1	1	1	1	1
c. Monto Promedio ( a / b ) (miles de Nuevos Soles por cheque)	19	19	37	21	19	26	28	20	36	20	17	24
<b>I. CHECKS IN NUEVOS SOLES</b>												
<b>1. Checks Received</b>												
a. Amount												
b. Number (in thousands)												
c. Average Amount ( a / b ) (Thousands of Nuevos Soles by check)												
<b>2. Checks Refused</b>												
a. Amount												
b. Number (in thousands)												
c. Average Amount ( a / b ) (Thousands of Nuevos Soles by check)												
<b>II. CHECKS IN US\$ DOLLAR 2/</b>												
<b>1. Checks Received</b>												
a. Amount												
b. Number (in thousands)												
c. Average Amount ( a / b ) (Thousands of Nuevos Soles by check)												
<b>2. Checks Refused</b>												
a. Amount												
b. Number (in thousands)												
c. Average Amount ( a / b ) (Thousands of Nuevos Soles by check)												

1/ La información de este cuadro se ha actualizado en la Nota Semanal N°28 (24 de julio de 2015).

2/ El tipo de cambio utilizado es el compra-venta promedio bancario.

Elaboración: Gerencia de Operaciones Monetarias y Estabilidad Financiera-Subgerencia del Sistema de Pagos.

CÁMARA DE COMPENSACIÓN ELECTRÓNICA: CHEQUES RECIBIDOS Y RECHAZADOS, Y TRANSFERENCIAS DE CRÉDITO EN MONEDA NACIONAL A NIVEL NACIONAL <sup>1/</sup> /  
ELECTRONIC CLEARING HOUSE: CHECKS RECEIVED AND REFUSED, AND TRANSFERS OF CREDIT IN DOMESTIC CURRENCY NATIONWIDE <sup>1/</sup>

MONEDA NACIONAL (Miles de Nuevos Soles) DOMESTIC CURRENCY (Thousands of Nuevos Soles)												
Julio 21 July 21	CHEQUES RECIBIDOS CHECKS RECEIVED				CHEQUES RECHAZADOS CHECKS REFUSED				TRANSFERENCIAS DE CRÉDITO TRANSFERS OF CREDIT			
	NÚMERO NUMBER	%	MONTO AMOUNT	%	NÚMERO NUMBER	%	MONTO AMOUNT	%	NÚMERO NUMBER	%	MONTO AMOUNT	%
<b>INSTITUCIONES / INSTITUTIONS</b>												
Crédito	77 603	25,1	1 319 781	23,1	2 891	29,6	22 953	52,4	226 011	32,9	1 118 033	23,5
Interbank	24 746	8,0	431 292	7,6	595	6,1	2 936	6,7	55 814	8,1	353 413	7,4
Citibank	3 277	1,1	75 525	1,3	12	0,1	2	0,0	39 908	5,8	382 919	8,0
Scotiabank	56 105	18,2	1 068 367	18,7	836	8,6	3 271	7,5	69 849	10,2	408 831	8,6
Continental	56 641	18,3	861 105	15,1	4 242	43,4	11 250	25,7	126 824	18,5	694 427	14,6
Comercio	1 988	0,6	26 312	0,5	61	0,6	1	0,0	1 434	0,2	9 742	0,2
Financiero	4 033	1,3	55 052	1,0	261	2,7	657	1,5	4 081	0,6	82 064	1,7
Interamericano	16 059	5,2	236 657	4,1	160	1,6	639	1,5	15 819	2,3	175 847	3,7
Mibanco	717	0,2	18 491	0,3	60	0,6	355	0,8	480	0,1	16 400	0,3
GNB	1 436	0,5	28 222	0,5	261	2,7	94	0,2	1 229	0,2	22 216	0,5
Falabella	209	0,1	7 874	0,1	7	0,1	2	0,0	3 621	0,5	22 115	0,5
Ripley	-	0,0	-	0,0	-	0,0	-	0,0	-	0,0	-	0,0
Santander	289	0,1	8 970	0,2	-	0,0	-	0,0	1 752	0,3	42 123	0,9
Azteca	-	0,0	-	0,0	3	0,0	16	0,0	-	0,0	-	0,0
-	-	-	-	-	-	-	-	-	-	-	-	-
Crediscotia Financiera	-	0,0	-	0,0	3	0,0	58	0,1	621	0,1	6 746	0,1
CMAC Metropolitana	-	0,0	-	0,0	-	0,0	-	0,0	340	0,0	7 157	0,2
CMAC Piura	-	0,0	-	0,0	52	0,5	54	0,1	725	0,1	29 738	0,6
CMAC Trujillo	-	0,0	-	0,0	60	0,6	42	0,1	424	0,1	24 584	0,5
CMAC Sullana	-	0,0	-	0,0	7	0,1	2	0,0	1 089	0,2	32 048	0,7
CMAC Arequipa	-	0,0	-	0,0	126	1,3	324	0,7	372	0,1	25 187	0,5
CMAC Cuzco	-	0,0	-	0,0	14	0,1	7	0,0	294	0,0	16 922	0,4
CMAC Huancaayo	-	0,0	-	0,0	30	0,3	16	0,0	389	0,1	16 968	0,4
<b>Banco de la Nación</b>	65 580	21,2	1 574 057	27,6	95	1,0	1 090	2,5	134 564	19,6	1 275 220	26,8
-	-	-	-	-	-	-	-	-	-	-	-	-
<b>BCRP</b>	35	0,0	505	0,0	-	0,0	-	0,0	1 061	0,2	2 735	0,1
<b>TOTAL</b>	308 718	100,0	5 712 207	100,0	9 776	100,0	43 769	100,0	686 701	100,0	4 765 436	100,0

1/ La información de este cuadro se ha actualizado en la Nota Semanal N°28 (24 de julio de 2015).

Elaboración: Gerencia de Operaciones Monetarias y Estabilidad Financiera-Subgerencia del Sistema de Pagos.



CÁMARA DE COMPENSACIÓN ELECTRÓNICA: CHEQUES RECIBIDOS Y RECHAZADOS, Y TRANSFERENCIAS DE CRÉDITO EN MONEDA EXTRANJERA A NIVEL NACIONAL <sup>1/</sup> /  
ELECTRONIC CLEARING HOUSE: CHECKS RECEIVED AND REFUSED, AND TRANSFERS OF CREDIT IN FOREIGN CURRENCY NATIONWIDE <sup>1/</sup>

MONEDA EXTRANJERA (Miles de US\$ Dólares) FOREIGN CURRENCY (Thousands of US\$ Dollars)												
Julio 21 July 21	CHEQUES RECIBIDOS CHECKS RECEIVED				CHEQUES RECHAZADOS CHECKS REFUSED				TRANSFERENCIAS DE CRÉDITO TRANSFERS OF CREDIT			
	NÚMERO NUMBER	%	MONTO AMOUNT	%	NÚMERO NUMBER	%	MONTO AMOUNT	%	NÚMERO NUMBER	%	MONTO AMOUNT	%
<b>INSTITUCIONES / INSTITUTIONS</b>												
Crédito	31 696	37,6	323 186	36,5	379	37,2	1 959	36,4	33 233	37,6	150 512	32,7
Interbank	7 360	8,7	76 546	8,6	49	4,8	464	8,6	9 495	10,7	52 015	11,3
Citibank	1 117	1,3	20 739	2,3	63	6,2	182	3,4	9 262	10,5	52 811	11,5
Scotiabank	18 014	21,4	223 928	25,3	164	16,1	670	12,4	9 886	11,2	55 783	12,1
Continental	16 955	20,1	166 515	18,8	206	20,2	1 128	20,9	20 059	22,7	93 794	20,4
Comercio	334	0,4	3 808	0,4	2	0,2	0	0,0	39	0,0	311	0,1
Financiero	1 776	2,1	13 191	1,5	17	1,7	219	4,1	932	1,1	11 946	2,6
Interamericano	6 149	7,3	38 915	4,4	23	2,3	277	5,1	3 009	3,4	24 829	5,4
Mibanco	107	0,1	2 616	0,3	-	0,0	-	0,0	74	0,1	1 018	0,2
GNB	383	0,5	5 827	0,7	103	10,1	242	4,5	388	0,4	2 797	0,6
Falabella	60	0,1	1 199	0,1	-	0,0	-	0,0	169	0,2	733	0,2
Ripley	-	0,0	-	0,0	-	0,0	-	0,0	-	0,0	-	0,0
Santander	142	0,2	3 272	0,4	1	0,1	1	0,0	458	0,5	4 262	0,9
Azteca	-	0,0	-	0,0	-	0,0	-	0,0	-	0,0	-	0,0
-	-	-	-	-	-	-	-	-	-	-	-	-
Crediscotia Financiera	-	0,0	-	0,0	6	0,6	144	2,7	50	0,1	317	0,1
CMAC Metropolitana	-	0,0	-	0,0	-	0,0	-	0,0	31	0,0	579	0,1
CMAC Piura	-	0,0	-	0,0	2	0,2	15	0,3	131	0,1	3 194	0,7
CMAC Trujillo	-	0,0	-	0,0	-	0,0	-	0,0	46	0,1	585	0,1
CMAC Sullana	-	0,0	-	0,0	-	0,0	-	0,0	78	0,1	848	0,2
CMAC Arequipa	-	0,0	-	0,0	1	0,1	1	0,0	86	0,1	1 885	0,4
CMAC Cuzco	-	0,0	-	0,0	-	0,0	-	0,0	20	0,0	418	0,1
CMAC Huancayo	-	0,0	-	0,0	-	0,0	-	0,0	26	0,0	748	0,2
<b>Banco de la Nación</b>	176	0,2	6 458	0,7	3	0,3	84	1,6	961	1,1	710	0,2
-	-	-	-	-	-	-	-	-	-	-	-	-
<b>BCRP</b>	-	0,0	-	0,0	-	0,0	-	0,0	6	0,0	20	0,0
<b>TOTAL</b>	<b>84 269</b>	<b>100,0</b>	<b>886 198</b>	<b>100,0</b>	<b>1 019</b>	<b>100,0</b>	<b>5 386</b>	<b>100,0</b>	<b>88 439</b>	<b>100,0</b>	<b>460 114</b>	<b>100,0</b>

1/ La información de este cuadro se ha actualizado en la Nota Semanal N°28 (24 de julio de 2015).

Elaboración: Gerencia de Operaciones Monetarias y Estabilidad Financiera-Subgerencia del Sistema de Pagos.

**SISTEMA LBTR: TRANSFERENCIAS EN MONEDA NACIONAL Y MONEDA EXTRANJERA /  
RTGS SYSTEM: TRANSFERS IN DOMESTIC AND FOREIGN CURRENCY**

(Millones de nuevos soles) / (Millions of nuevos soles)

INSTITUCIONES / INSTITUTIONS	PROMEDIO MENSUAL 2010 / 2010 MONTHLY AVERAGE									JUNIO 30/ JUNE 30 2015										
	MONEDA NACIONAL DOMESTIC CURRENCY				MONEDA EXTRANJERA FOREIGN CURRENCY				VOLUMEN TOTAL TOTAL VOLUME	VOLUMEN TOTAL TOTAL VOLUME	MONEDA NACIONAL DOMESTIC CURRENCY				MONEDA EXTRANJERA FOREIGN CURRENCY				VOLUMEN TOTAL TOTAL VOLUME	VOLUMEN TOTAL I TOTAL VOLUME I
	NÚMERO		MONTO		NÚMERO		MONTO 2/				NÚMERO		MONTO		NÚMERO		MONTO 2/			
	NUMBER	%	AMOUNT	%	NUMBER	%	AMOUNT	%	VOLUME	NUMBER	%	AMOUNT	%	NUMBER	%	AMOUNT	%	VOLUME	VOLUME I	
Crédito	4 681	17,4	27 756	23,3	4 434	22,9	15 197	19,0	9 114	9 189	6 586	16,5	31 146	18,2	5 558	23,5	20 997	17,7	12 144	12 290
Interbank	3 235	12,0	12 683	10,7	2 309	11,9	9 975	12,5	5 544	5 591	4 187	10,5	17 530	10,2	3 138	13,3	18 244	15,4	7 325	7 455
Citibank	1 566	5,8	10 447	8,8	1 455	7,5	5 946	7,4	3 021	3 080	2 907	7,3	17 777	10,4	1 650	7,0	15 999	13,5	4 557	4 594
Scotiabank	4 332	16,1	13 615	11,4	3 241	16,6	11 269	14,1	7 572	7 985	6 126	15,4	20 011	11,7	4 159	17,6	16 942	14,3	10 285	10 745
Continental	4 299	16,0	27 000	22,7	3 224	16,7	13 348	16,7	7 523	7 592	7 416	18,6	44 588	26,1	4 611	19,5	31 314	26,5	12 027	12 127
Comercio	356	1,3	383	0,3	181	0,9	466	0,6	538	538	279	0,7	286	0,2	125	0,5	398	0,3	404	404
Financiero	702	2,6	2 655	2,2	683	3,5	2 616	3,3	1 384	1 384	1 283	3,2	2 808	1,6	936	4,0	1 802	1,5	2 219	2 219
Interamericano	1 067	4,0	1 868	1,6	803	4,1	1 659	2,1	1 870	1 870	1 510	3,8	3 794	2,2	945	4,0	2 099	1,8	2 455	2 455
Mibanco	346	1,3	1 489	1,3	237	1,2	2 146	2,7	583	583	565	1,4	3 437	2,0	277	1,2	782	0,7	842	842
GNB	860	3,2	4 114	3,5	765	3,9	4 314	5,4	1 624	1 624	637	1,6	2 937	1,7	517	2,2	2 305	1,9	1 154	1 154
Falabella	276	1,0	1 518	1,3	104	0,5	819	1,0	380	380	300	0,8	1 761	1,0	44	0,2	275	0,2	344	344
Ripley	199	0,7	394	0,3	155	0,8	433	0,5	354	354	406	1,0	1 491	0,9	139	0,6	259	0,2	545	545
Santander	459	1,7	2 955	2,5	551	2,8	3 090	3,9	1 011	1 011	746	1,9	5 313	3,1	562	2,4	3 204	2,7	1 308	1 308
Deutsche	706	2,6	5 700	4,8	548	2,8	5 184	6,5	1 254	1 297	236	0,6	2 621	1,5	74	0,3	1 258	1,1	310	386
Azteca	128	0,5	39	0,0	32	0,2	14	0,0	160	160	354	0,9	55	0,0	58	0,2	34	0,0	412	412
Cencosud	0	0,0	0	0,0	0	0,0	0	0,0	0	0	138	0,3	1 052	0,6	1	0,0	2	0,0	139	139
ICBC	0	0,0	0	0,0	0	0,0	0	0,0	0	0	17	0,0	89	0,0	28	0,1	206	0,2	45	45
Crediscotia	264	1,0	1 253	1,1	171	0,9	1 216	1,5	435	435	400	1,0	2 152	1,3	94	0,4	549	0,5	494	494
COFIDE	255	0,9	425	0,4	76	0,4	560	0,7	332	332	426	1,1	1 504	0,9	75	0,3	354	0,3	501	501
Banco de la Nación	2 804	10,4	3 747	3,1	197	1,0	1 588	2,0	3 001	3 001	4 175	10,5	6 446	3,8	303	1,3	784	0,7	4 478	4 478
CAVALI	0	0,0	0	0,0	0	0,0	0	0,0	0	740	68	0,2	359	0,2	0	0,0	0	0,0	68	1 131
Otros / Other 3/	370	1,4	1 028	0,9	204	1,1	170	0,2	573	573	1 124	2,8	3 999	2,3	340	1,4	515	0,4	1 464	1 464
<b>TOTAL</b>	<b>26 903</b>	<b>100,0</b>	<b>119 068</b>	<b>100,0</b>	<b>19 369</b>	<b>100,0</b>	<b>80 006</b>	<b>100,0</b>	<b>46 272</b>	<b>47 718</b>	<b>39 886</b>	<b>100,0</b>	<b>171 156</b>	<b>100,0</b>	<b>23 634</b>	<b>100,0</b>	<b>118 320</b>	<b>100,0</b>	<b>63 520</b>	<b>65 532</b>

Nota: Volumen Total comprende el número de órdenes de transferencia realizadas electrónicamente y vía facsímil o carta. Volumen Total I incluye además las transferencias derivadas de la Liquidación Multibancaria de Valores en el Sistema LBTR.

1/ La información de este cuadro se ha actualizado en la Nota Semanal N°25 (3 de julio de 2015).

2/ El tipo de cambio utilizado es el compra-venta promedio bancario.

3/ Incluye Empresas Financieras, Cajas Municipales y Cajas Rurales.

Elaboración: Gerencia de Operaciones Monetarias y Estabilidad Financiera-Subgerencia del Sistema de Pagos.

**MEDIOS DE PAGO DISTINTOS AL EFECTIVO, CAJEROS Y BANCA VIRTUAL: VALOR DE LAS OPERACIONES EN MONEDA NACIONAL A NIVEL NACIONAL /  
CASHLESS PAYMENT INSTRUMENTS, AUTOMATIC TELLER MACHINES, AND VIRTUAL BANKING: VALUE OF OPERATIONS IN DOMESTIC CURRENCY NATIONWIDE**

(Millones de nuevos soles)<sup>1/</sup> / (Millions of nuevos soles)<sup>1/</sup>

	2013		2014					2015				
	PROMEDIO MENSUAL / MONTHLY AVERAGE		Mar.	Abr.	May.	PROMEDIO MENSUAL / MONTHLY AVERAGE		Mar.	Abr.	May.	PROMEDIO MENSUAL / MONTHLY AVERAGE	
	Ene -May.	Ene - Dic.				Ene - May.	Ene - Dic.				Ene - May.	
<u>Cheques</u>	<b>25 482</b>	<b>25 618</b>	<b>25 656</b>	<b>24 929</b>	<b>23 795</b>	<b>24 628</b>	<b>24 268</b>	<b>22 111</b>	<b>20 915</b>	<b>20 092</b>	<b>20 885</b>	<u>Checks</u>
- Cobrados en Ventanilla	10 402	10 575	10 679	10 525	10 650	10 355	10 423	9 601	8 860	8 790	8 992	- Cashed Checks at the Bank
- Depositados en Cuenta	5 532	5 932	4 963	4 806	3 885	4 730	4 725	4 218	4 337	3 694	4 060	- Deposited Checks at the Bank
- Compensados en la CCE	9 548	9 110	10 014	9 597	9 261	9 543	9 120	8 293	7 717	7 607	7 833	- Processed at the ECH <sup>2/</sup>
<u>Tarjetas de Débito</u>	<b>15 058</b>	<b>16 186</b>	<b>19 672</b>	<b>17 804</b>	<b>17 825</b>	<b>17 599</b>	<b>18 271</b>	<b>20 834</b>	<b>19 378</b>	<b>19 602</b>	<b>20 590</b>	<u>Debit Cards</u>
- Retiro de Efectivo	14 404	15 463	18 735	16 951	16 922	16 739	17 336	19 776	18 390	18 540	19 576	- Cash Withdraw
- Pagos	655	723	937	853	902	860	935	1 058	988	1 062	1 014	- Payments
<u>Tarjetas de Crédito</u>	<b>3 174</b>	<b>3 255</b>	<b>3 618</b>	<b>3 281</b>	<b>3 644</b>	<b>3 404</b>	<b>3 556</b>	<b>4 193</b>	<b>3 911</b>	<b>4 076</b>	<b>3 927</b>	<u>Credit Cards</u>
- Retiro de Efectivo	1 124	1 111	1 188	1 125	1 211	1 148	1 147	1 431	1 293	1 354	1 316	- Cash Withdraw
- Pagos	2 050	2 145	2 430	2 156	2 433	2 255	2 410	2 762	2 618	2 721	2 611	- Payments
<u>Transferencias de Crédito</u>	<b>42 323</b>	<b>42 901</b>	<b>44 047</b>	<b>43 162</b>	<b>41 618</b>	<b>42 677</b>	<b>46 760</b>	<b>57 905</b>	<b>57 396</b>	<b>50 325</b>	<b>52 383</b>	<u>Credit Transfers</u>
- En la misma entidad	38 637	38 722	39 246	38 452	36 722	37 831	41 334	51 809	51 644	44 612	46 635	- Processed at the Bank
- Por Compensación en la CCE	3 686	4 178	4 801	4 710	4 896	4 846	5 426	6 096	5 751	5 714	5 748	- Processed at the ECH <sup>2/</sup>
<u>Débitos Directos</u>	<b>330</b>	<b>332</b>	<b>364</b>	<b>363</b>	<b>372</b>	<b>361</b>	<b>364</b>	<b>357</b>	<b>349</b>	<b>353</b>	<b>347</b>	<u>Direct Debits</u>
- En la misma entidad	330	332	364	363	372	361	364	357	349	353	347	- Processed at the Bank
<u>Cajeros automáticos</u>	<b>6 960</b>	<b>7 495</b>	<b>8 665</b>	<b>7 775</b>	<b>8 431</b>	<b>8 001</b>	<b>8 624</b>	<b>9 453</b>	<b>8 929</b>	<b>9 495</b>	<b>9 178</b>	<u>ATM</u>
- Retiro de Efectivo	6 864	7 385	8 517	7 636	8 284	7 865	8 472	9 257	8 745	9 300	8 997	- Cash Withdraw
- Pagos	96	110	147	139	147	135	152	196	185	195	181	- Payments
<u>Banca Virtual<sup>3/</sup></u>	<b>28 383</b>	<b>29 019</b>	<b>30 682</b>	<b>33 475</b>	<b>33 509</b>	<b>31 896</b>	<b>35 490</b>	<b>49 355</b>	<b>50 140</b>	<b>44 206</b>	<b>44 179</b>	<u>Virtual Banking</u>
- Pagos	28 383	29 019	30 682	33 475	33 509	31 896	35 490	49 355	50 140	44 206	44 179	- Payments

1/ La información de este cuadro se ha actualizado en la Nota Semanal N°25 (3 de julio de 2015).

2/ Electronic Clearing House.

3/ Pagos a través de internet, software corporativo, software de cliente, banca por teléfono y banca móvil.

Nota: Las series fueron actualizadas desde 2013 con nueva información proporcionada por la banca.

Elaboración: Gerencia de Operaciones Monetarias y Estabilidad Financiera-Subgerencia del Sistema de Pagos.

**MEDIOS DE PAGO DISTINTOS AL EFECTIVO, CAJEROS Y BANCA VIRTUAL: NÚMERO DE OPERACIONES EN MONEDA NACIONAL A NIVEL NACIONAL /  
CASHLESS PAYMENT INSTRUMENTS, AUTOMATIC TELLER MACHINES, AND VIRTUAL BANKING: NUMBER OF OPERATIONS IN DOMESTIC CURRENCY NATIONWIDE**

(Miles) / (Thousands)

	2013		2014					2015				
	PROMEDIO MENSUAL / MONTHLY AVERAGE		Mar.	Abr.	May.	PROMEDIO MENSUAL / MONTHLY AVERAGE		Mar.	Abr.	May.	PROMEDIO MENSUAL / MONTHLY AVERAGE	
	Ene - May.	Ene - Dic.				Ene - May.	Ene - Dic.				Ene - May.	
<u>Cheques</u>	<b>3 146</b>	<b>3 162</b>	<b>2 972</b>	<b>2 967</b>	<b>3 006</b>	<b>2 939</b>	<b>2 959</b>	<b>2 750</b>	<b>2 670</b>	<b>2 580</b>	<b>2 597</b>	<u>Checks</u>
- Cobrados en Ventanilla	2 132	2 156	2 026	2 036	2 072	1 999	2 021	1 881	1 855	1 788	1 781	- Cashed Checks at the Bank
- Depositados en Cuenta	498	497	469	462	437	458	460	424	405	371	401	- Deposited Checks at the Bank
- Compensados en la CCE	517	509	478	469	498	482	478	445	411	420	414	- Processed at the ECH <sup>2/</sup>
<u>Tarjetas de Débito</u>	<b>41 491</b>	<b>41 721</b>	<b>45 747</b>	<b>42 120</b>	<b>45 136</b>	<b>42 801</b>	<b>45 746</b>	<b>48 381</b>	<b>46 458</b>	<b>49 054</b>	<b>47 530</b>	<u>Debit Cards</u>
- Retiro de Efectivo	34 713	34 252	36 160	33 252	35 807	33 931	36 053	37 395	35 809	37 837	36 875	- Cash Withdraw
- Pagos	6 778	7 469	9 587	8 869	9 329	8 870	9 693	10 986	10 649	11 217	10 655	- Payments
<u>Tarjetas de Crédito</u>	<b>8 420</b>	<b>8 805</b>	<b>9 510</b>	<b>8 980</b>	<b>9 801</b>	<b>9 105</b>	<b>9 622</b>	<b>10 509</b>	<b>10 057</b>	<b>10 388</b>	<b>9 988</b>	<u>Credit Cards</u>
- Retiro de Efectivo	989	986	1 014	951	1 033	974	971	1 103	1 071	1 122	1 057	- Cash Withdraw
- Pagos	7 431	7 819	8 496	8 029	8 768	8 131	8 651	9 406	8 986	9 266	8 930	- Payments
<u>Transferencias de Crédito</u>	<b>15 425</b>	<b>15 565</b>	<b>16 075</b>	<b>15 417</b>	<b>15 323</b>	<b>15 504</b>	<b>16 954</b>	<b>16 880</b>	<b>17 558</b>	<b>18 042</b>	<b>16 867</b>	<u>Credit Transfers</u>
- En la misma entidad	14 978	15 054	15 478	14 831	14 708	14 927	16 276	16 058	16 780	17 277	16 130	- Processed at the Bank
- Por Compensación en la CCE	447	511	597	586	615	578	679	822	778	765	738	- Processed at the ECH <sup>2/</sup>
<u>Débitos Directos</u>	<b>1 963</b>	<b>2 000</b>	<b>2 050</b>	<b>2 014</b>	<b>1 950</b>	<b>2 014</b>	<b>1 893</b>	<b>1 832</b>	<b>1 802</b>	<b>1 780</b>	<b>1 781</b>	<u>Direct Debits</u>
- En la misma entidad	1 963	2 000	2 050	2 014	1 950	2 014	1 893	1 832	1 802	1 780	1 781	- Processed at the Bank
<u>Cajeros automáticos</u>	<b>25 422</b>	<b>26 491</b>	<b>28 951</b>	<b>26 586</b>	<b>28 592</b>	<b>27 189</b>	<b>28 962</b>	<b>30 959</b>	<b>29 805</b>	<b>31 617</b>	<b>30 433</b>	<u>ATM</u>
- Retiro de Efectivo	25 209	26 259	28 662	26 310	28 289	26 920	28 656	30 580	29 442	31 228	30 077	- Cash Withdraw
- Pagos	213	233	289	276	303	270	306	378	363	388	356	- Payments
<u>Banca Virtual<sup>3/</sup></u>	<b>6 888</b>	<b>7 283</b>	<b>7 856</b>	<b>7 521</b>	<b>6 491</b>	<b>7 304</b>	<b>8 127</b>	<b>9 209</b>	<b>8 851</b>	<b>10 536</b>	<b>8 943</b>	<u>Virtual Banking</u>
- Pagos	6 888	7 283	7 856	7 521	6 491	7 304	8 127	9 209	8 851	10 536	8 943	- Payments

1/ La información de este cuadro se ha actualizado en la Nota Semanal N°25 (3 de julio de 2015).

2/ Electronic Clearing House.

3/ Pagos a través de internet, software corporativo, software de cliente, banca por teléfono y banca móvil.

Nota: Las series fueron actualizadas desde 2013 con nueva información proporcionada por la banca

Elaboración: Gerencia de Operaciones Monetarias y Estabilidad Financiera-Subgerencia del Sistema de Pagos

**MEDIOS DE PAGO DISTINTOS AL EFECTIVO, CAJEROS Y BANCA VIRTUAL: VALOR DE LAS OPERACIONES EN MONEDA EXTRANJERA A NIVEL NACIONAL /  
CASHLESS PAYMENT INSTRUMENTS, AUTOMATIC TELLER MACHINES, AND VIRTUAL BANKING: VALUE OF OPERATIONS IN FOREIGN CURRENCY NATIONWIDE**

(Millones de US dólares) / (Millions of US dollars)

	2013		2014					2015				
	PROMEDIO MENSUAL / MONTHLY AVERAGE		Mar.	Abr.	May.	PROMEDIO MENSUAL / MONTHLY AVERAGE		Mar.	Abr.	May.	PROMEDIO MENSUAL / MONTHLY AVERAGE	
	Ene -May.	Ene - Dic.				Ene - May.	Ene - Dic.				Ene - May.	
<b>Cheques</b>	<b>3 884</b>	<b>3 747</b>	<b>3 484</b>	<b>3 744</b>	<b>3 216</b>	<b>3 386</b>	<b>3 252</b>	<b>2 967</b>	<b>2 714</b>	<b>2 680</b>	<b>2 735</b>	<b>Checks</b>
- Cobrados en Ventanilla	1 206	1 185	995	1 092	1 117	1 010	992	892	890	893	889	- Cashed Checks at the Bank
- Depositados en Cuenta	1 011	992	870	949	563	812	835	938	736	638	748	- Deposited Checks at the Bank
- Compensados en la CCE	1 667	1 571	1 619	1 703	1 536	1 564	1 426	1 137	1 087	1 149	1 098	- Processed at the ECH <sup>4/</sup>
<b>Tarjetas de Débito</b>	<b>996</b>	<b>1 023</b>	<b>1 054</b>	<b>1 004</b>	<b>1 037</b>	<b>1 026</b>	<b>1 046</b>	<b>1 466</b>	<b>1 381</b>	<b>1 353</b>	<b>1 446</b>	<b>Debit Cards</b>
- Retiro de Efectivo	976	1 001	1 028	981	1 012	1 002	1 021	1 440	1 356	1 325	1 420	- Cash Withdraw
- Pagos	21	22	27	24	25	24	25	26	25	28	26	- Payments
<b>Tarjetas de Crédito</b>	<b>215</b>	<b>222</b>	<b>262</b>	<b>268</b>	<b>279</b>	<b>265</b>	<b>297</b>	<b>461</b>	<b>154</b>	<b>149</b>	<b>312</b>	<b>Credit Cards</b>
- Retiro de Efectivo	16	15	10	9	10	11	10	9	6	5	7	- Cash Withdraw
- Pagos	199	207	252	259	269	254	286	452	148	144	305	- Payments
<b>Transferencias de Crédito</b>	<b>8 016</b>	<b>7 431</b>	<b>6 048</b>	<b>6 385</b>	<b>6 380</b>	<b>6 147</b>	<b>6 748</b>	<b>7 094</b>	<b>6 701</b>	<b>6 180</b>	<b>6 478</b>	<b>Credit Transfers</b>
- En la misma entidad	7 569	6 958	5 509	5 843	5 814	5 610	6 177	6 461	6 102	5 594	5 893	- Processed at the Bank
- Por Compensación en la CCE	447	472	539	542	566	536	571	632	599	587	585	- Processed at the ECH <sup>4/</sup>
<b>Débitos Directos</b>	<b>22</b>	<b>23</b>	<b>23</b>	<b>26</b>	<b>24</b>	<b>25</b>	<b>24</b>	<b>18</b>	<b>19</b>	<b>18</b>	<b>19</b>	<b>Direct Debits</b>
- En la misma entidad	22	23	23	26	24	25	24	18	19	18	19	- Processed at the Bank
<b>Cajeros automáticos</b>	<b>129</b>	<b>134</b>	<b>145</b>	<b>139</b>	<b>151</b>	<b>141</b>	<b>147</b>	<b>151</b>	<b>146</b>	<b>153</b>	<b>147</b>	<b>ATM</b>
- Retiro de Efectivo	127	131	141	136	146	137	143	146	142	149	143	- Cash Withdraw
- Pagos	3	3	4	4	4	4	4	4	4	4	4	- Payments
<b>Banca Virtual<sup>5/</sup></b>	<b>5 934</b>	<b>5 696</b>	<b>4 239</b>	<b>6 347</b>	<b>6 353</b>	<b>5 527</b>	<b>6 765</b>	<b>7 655</b>	<b>6 708</b>	<b>7 040</b>	<b>6 851</b>	<b>Virtual Banking</b>
- Pagos	5 934	5 696	4 239	6 347	6 353	5 527	6 765	7 655	6 708	7 040	6 851	- Payments

1/ La información de este cuadro se ha actualizado en la Nota Semanal N°25 (3 de junio de 2015).

2/ Electronic Clearing House.

3/ Pagos a través de internet, software corporativo, software de cliente, banca por teléfono y banca móvil.

Nota: Las series fueron actualizadas desde 2013 con nueva información proporcionada por la banca.

**Elaboración:** Gerencia de Operaciones Monetarias y Estabilidad Financiera-Subgerencia del Sistema de Pagos

**MEDIOS DE PAGO DISTINTOS AL EFECTIVO, CAJEROS Y BANCA VIRTUAL: NÚMERO DE OPERACIONES EN MONEDA EXTRANJERA A NIVEL NACIONAL /  
CASHLESS PAYMENT INSTRUMENTS, AUTOMATIC TELLER MACHINES, AND VIRTUAL BANKING: NUMBER OF OPERATIONS IN FOREIGN CURRENCY NATIONWIDE**

(Miles) / (Thousands)

	2013		2014					2015				
	PROMEDIO MENSUAL / MONTHLY AVERAGE		Mar.	Abr.	May.	PROMEDIO MENSUAL / MONTHLY AVERAGE		Mar.	Abr.	May.		PROMEDIO MENSUAL / MONTHLY AVERAGE
	Ene - May.	Ene - Dic.				Ene - May.	Ene - Dic.					Ene - May.
<u>Cheques</u>	<b>547</b>	<b>533</b>	<b>488</b>	<b>483</b>	<b>460</b>	<b>476</b>	<b>479</b>	<b>462</b>	<b>434</b>	<b>427</b>	<b>433</b>	<u>Checks</u>
- Cobrados en Ventanilla	271	269	246	245	254	245	244	228	217	214	217	- Cashed Checks at the Bank
- Depositados en Cuenta	133	129	121	116	77	108	112	114	107	99	105	- Deposited Checks at the Bank
- Compensados en la CCE	142	135	121	122	129	123	123	120	110	114	111	- Processed at the ECH <sup>2/</sup>
<u>Tarjetas de Débito</u>	<b>1 410</b>	<b>1 427</b>	<b>1 436</b>	<b>1 325</b>	<b>1 432</b>	<b>1 363</b>	<b>1 331</b>	<b>1 216</b>	<b>1 175</b>	<b>1 232</b>	<b>1 212</b>	<u>Debit Cards</u>
- Retiro de Efectivo	916	925	957	888	964	915	936	912	877	908	907	- Cash Withdraw
- Pagos	494	502	480	437	468	448	395	304	298	324	305	- Payments
<u>Tarjetas de Crédito</u>	<b>773</b>	<b>818</b>	<b>845</b>	<b>861</b>	<b>995</b>	<b>859</b>	<b>940</b>	<b>1 063</b>	<b>921</b>	<b>896</b>	<b>966</b>	<u>Credit Cards</u>
- Retiro de Efectivo	16	15	12	12	13	13	12	12	12	12	12	- Cash Withdraw
- Pagos	757	803	833	849	982	846	927	1 051	909	884	954	- Payments
<u>Transferencias de Crédito</u>	<b>688</b>	<b>755</b>	<b>860</b>	<b>864</b>	<b>823</b>	<b>836</b>	<b>886</b>	<b>844</b>	<b>824</b>	<b>1 090</b>	<b>850</b>	<u>Credit Transfers</u>
- En la misma entidad	612	674	766	774	727	745	788	728	714	982	744	- Processed at the Bank
- Por Compensación en la CCE	76	81	93	90	96	91	98	116	109	108	106	- Processed at the ECH <sup>2/</sup>
<u>Débitos Directos</u>	<b>328</b>	<b>305</b>	<b>306</b>	<b>289</b>	<b>249</b>	<b>324</b>	<b>310</b>	<b>322</b>	<b>256</b>	<b>252</b>	<b>276</b>	<u>Direct Debits</u>
- En la misma entidad	328	305	306	289	249	324	310	322	256	252	276	- Processed at the Bank
<u>Cajeros automáticos</u>	<b>627</b>	<b>626</b>	<b>635</b>	<b>604</b>	<b>653</b>	<b>616</b>	<b>633</b>	<b>642</b>	<b>623</b>	<b>656</b>	<b>626</b>	<u>ATM</u>
- Retiro de Efectivo	619	618	625	594	642	606	622	630	611	643	615	- Cash Withdraw
- Pagos	8	8	10	10	11	10	11	13	12	13	12	- Payments
<u>Banca Virtual<sup>3/</sup></u>	<b>620</b>	<b>640</b>	<b>640</b>	<b>658</b>	<b>599</b>	<b>629</b>	<b>685</b>	<b>759</b>	<b>743</b>	<b>1 013</b>	<b>772</b>	<u>Virtual Banking</u>
- Pagos	620	640	640	658	599	629	685	759	743	1 013	772	- Payments

1/ La información de este cuadro se ha actualizado en la Nota Semanal N°25 (3 de julio de 2015).

2/ Electronic Clearing House.

3/ Pagos a través de internet, software corporativo, software de cliente, banca por teléfono y banca móvil.

Nota: Las series fueron actualizadas desde 2013 con nueva información proporcionada por la banca.

Elaboración: Gerencia de Operaciones Monetarias y Estabilidad Financiera-Subgerencia del Sistema de Pagos.

	2013	2014				2015						
	IV TRIM	I TRIM	II TRIM	III TRIM	IV TRIM	Ene.	Feb.	Mar.	Abr.	May.	Jun.	
<b>I. BONOS DEL SECTOR PRIVADO 2/</b> (Saldos y Flujos en Millones de Nuevos Soles)	<b>18 174</b>	<b>18 125</b>	<b>18 120</b>	<b>18 526</b>	<b>18 321</b>	<b>19 151</b>	<b>19 376</b>	<b>19 238</b>	<b>19 617</b>	<b>20 305</b>	<b>20 453</b>	<b>I. PRIVATE SECTOR BONDS 2/</b> (Stocks and Flows in Millions of Nuevos Soles)
Colocación	2 532	3 494	873	674	337	750	290	--	464	767	218	Placement
Redención	1 000	1 657	870	492	763	109	140	178	162	164	126	Redemption
<b>BONOS DE ENTIDADES FINANCIERAS (A+B+C+D)</b>	<b>7 292</b>	<b>7 194</b>	<b>7 325</b>	<b>7 363</b>	<b>7 108</b>	<b>7 347</b>	<b>7 347</b>	<b>7 272</b>	<b>7 252</b>	<b>7 827</b>	<b>7 851</b>	<b>FINANCIAL INSTITUTION BONDS (A+B+C+D)</b>
A. <b>BONOS DE ARRENDAMIENTO FINANCIERO</b>	<b>581</b>	<b>616</b>	<b>804</b>	<b>829</b>	<b>739</b>	<b>748</b>	<b>745</b>	<b>744</b>	<b>742</b>	<b>771</b>	<b>772</b>	A. <b>LEASING BONDS</b>
Colocación	102	160	200	70	--	--	--	--	--	32	--	Placement
Redención	76	115	10	58	100	1	6	2	6	5	2	Redemption
B. <b>BONOS SUBORDINADOS</b>	<b>2 225</b>	<b>2 335</b>	<b>2 335</b>	<b>2 463</b>	<b>2 548</b>	<b>2 583</b>	<b>2 598</b>	<b>2 606</b>	<b>2 621</b>	<b>3 173</b>	<b>3 209</b>	B. <b>SUBORDINATE BONDS</b>
Colocación	300	538	--	88	44	--	--	--	--	536	26	Placement
Redención	81	81	--	--	--	--	--	--	--	--	--	Redemption
C. <b>BONOS HIPOTECARIOS</b>	<b>9</b>	<b>5</b>	<b>3</b>	<b>4</b>	<b>3</b>	<b>3</b>	<b>3</b>	<b>3</b>	<b>3</b>	<b>3</b>	<b>3</b>	C. <b>MORTGAGE-BACKED BONDS</b>
Colocación	--	--	--	--	--	--	--	--	--	--	--	Placement
Redención	6	14	2	--	0	--	--	--	--	--	0	Redemption
D. <b>BONOS CORPORATIVOS</b>	<b>4 476</b>	<b>4 238</b>	<b>4 182</b>	<b>4 068</b>	<b>3 818</b>	<b>4 012</b>	<b>4 001</b>	<b>3 918</b>	<b>3 886</b>	<b>3 879</b>	<b>3 867</b>	D. <b>CORPORATE BONDS</b>
Colocación	231	300	100	38	177	189	--	--	43	--	--	Placement
Redención	145	496	155	159	433	--	13	84	77	8	13	Redemption
<b>BONOS DE ENTIDADES NO FINANCIERAS (A+B)</b>	<b>10 882</b>	<b>10 931</b>	<b>10 796</b>	<b>11 163</b>	<b>11 212</b>	<b>11 804</b>	<b>12 029</b>	<b>11 966</b>	<b>12 365</b>	<b>12 478</b>	<b>12 602</b>	<b>NON-FINANCIAL INSTITUTION BONDS (A+B)</b>
A. <b>BONOS CORPORATIVOS</b>	<b>8 181</b>	<b>8 154</b>	<b>8 051</b>	<b>8 354</b>	<b>8 338</b>	<b>8 867</b>	<b>9 172</b>	<b>9 106</b>	<b>9 061</b>	<b>9 233</b>	<b>9 303</b>	A. <b>CORPORATE BONDS</b>
Colocación	434	662	519	478	116	561	290	--	--	200	153	Placement
Redención	631	877	625	266	220	106	16	88	77	63	106	Redemption
B. <b>BONOS DE TITULIZACIÓN</b>	<b>2 702</b>	<b>2 778</b>	<b>2 745</b>	<b>2 810</b>	<b>2 875</b>	<b>2 937</b>	<b>2 857</b>	<b>2 861</b>	<b>3 304</b>	<b>3 245</b>	<b>3 299</b>	B. <b>SECURITISATION BONDS</b>
Colocación	1 466	1 834	54	--	--	--	--	--	421	--	40	Placement
Redención	62	73	79	8	8	2	105	4	2	87	4	Redemption
<b>II. VALORES DEL SECTOR PÚBLICO POR POSEEDOR (A+B+C) 3/</b> (Saldos en Millones de Nuevos Soles)	<b>40 594</b>	<b>43 218</b>	<b>45 308</b>	<b>48 407</b>	<b>53 503</b>	<b>52 708</b>	<b>52 981</b>	<b>55 493</b>	<b>55 999</b>	<b>55 756</b>	<b>56 060</b>	<b>II. PUBLIC SECTOR SECURITIES, BY HOLDER (A+B+C) 3/</b> (Stocks in Millions of Nuevos Soles)
A. <b>Sistema Financiero Nacional</b>	<b>17 969</b>	<b>19 511</b>	<b>21 527</b>	<b>23 713</b>	<b>27 124</b>	<b>26 264</b>	<b>26 992</b>	<b>26 946</b>	<b>27 876</b>	<b>27 976</b>	<b>28 132</b>	A. <b>Financial system</b>
Empresas bancarias	2 176	2 603	3 666	3 516	3 663	4 162	4 305	4 150	3 884	3 954	4 040	Banking institutions
Banco de la Nación	2 535	2 566	2 604	2 351	2 510	1 049	1 070	1 235	1 254	1 332	1 317	Banco de la Nación
BCR	--	--	205	205	205	205	205	205	205	205	205	BCR
Fondos de pensiones	10 039	10 892	11 677	13 861	16 607	16 759	17 181	17 019	17 965	17 867	17 916	Pension funds
Resto	3 219	3 451	3 375	3 779	4 140	4 088	4 231	4 337	4 568	4 618	4 653	Rest
B. <b>Sector Público no financiero</b>	<b>1 517</b>	<b>1 980</b>	<b>1 949</b>	<b>1 910</b>	<b>1 906</b>	<b>1 908</b>	<b>1 914</b>	<b>1 914</b>	<b>1 920</b>	<b>1 965</b>	<b>2 123</b>	B. <b>Non-financial Public sector</b>
C. <b>Sector Privado</b>	<b>233</b>	<b>344</b>	<b>540</b>	<b>506</b>	<b>595</b>	<b>617</b>	<b>599</b>	<b>614</b>	<b>633</b>	<b>598</b>	<b>633</b>	C. <b>Private sector</b>
D. <b>No residentes</b>	<b>20 875</b>	<b>21 383</b>	<b>21 292</b>	<b>22 277</b>	<b>23 878</b>	<b>23 919</b>	<b>23 477</b>	<b>26 017</b>	<b>25 571</b>	<b>25 218</b>	<b>25 173</b>	D. <b>Non Residents</b>

1/ La información de este cuadro se ha actualizado en la Nota Semanal N° 28 (24 de Incluye solamente ofertas públicas realizadas en el mercado interno conforme a los términos contemplados en la Ley del Mercado de Valores.

El calendario anual de publicación de estas estadísticas se presenta en la página vii de esa Nota.

Los instrumentos en moneda nacional están valuados en dólares al tipo de cambio de las estadísticas monetarias.

Dichos saldos incorporan el efecto de la revaluación por tipo de cambio.

Comprende Bonos del Tesoro Público emitidos en el mercado interno y Bonos de COFIDE.

Fuente: Superintendencia del Mercado de Valores, Bolsa de Valores de Lima, CAVALI, Ministerio de Economía y Finanzas, Superintendencia de Banca, Seguros y AFP.

Elaboración: Gerencia de Información y Análisis Económico - Subgerencia de Estadísticas Macroeconómicas.



**BONOS DEL SECTOR PRIVADO, POR MONEDA Y POR PLAZO <sup>1/</sup> /**  
**PRIVATE SECTOR BONDS, BY CURRENCY AND TERM <sup>1/</sup>**

	2013	2014				2015						
	IV TRIM	I TRIM	II TRIM	III TRIM	IV TRIM	Ene.	Feb.	Mar.	Abr.	May.	Jun.	
<b>I. SALDOS</b> (En Millones de Nuevos Soles)												<b>I. OUTSTANDING AMOUNT</b> (In Millions of Nuevos Soles)
a. <u>Por Tipo</u>	<u>18 174</u>	<u>18 125</u>	<u>18 120</u>	<u>18 526</u>	<u>18 321</u>	<u>19 151</u>	<u>19 376</u>	<u>19 238</u>	<u>19 617</u>	<u>20 305</u>	<u>20 453</u>	a. <u>By type</u>
Arrendamiento Financiero	581	616	804	829	739	748	745	744	742	771	772	Leasing bonds
Subordinados	2 225	2 335	2 335	2 463	2 548	2 583	2 598	2 606	2 621	3 173	3 209	Subordinated bonds
Hipotecarios	9	5	3	4	3	3	3	3	3	3	3	Mortgage-backed bonds
De Titulización	2 702	2 778	2 745	2 810	2 875	2 937	2 857	2 861	3 304	3 245	3 299	Securitisation bonds
Corporativos	12 657	12 392	12 233	12 421	12 156	12 879	13 173	13 023	12 947	13 112	13 170	Corporate bonds
b. <u>Por Plazo</u>	<u>18 174</u>	<u>18 125</u>	<u>18 120</u>	<u>18 526</u>	<u>18 321</u>	<u>19 151</u>	<u>19 376</u>	<u>19 238</u>	<u>19 617</u>	<u>20 305</u>	<u>20 453</u>	b. <u>By term</u>
Hasta 3 años	1 051	854	1 061	1 171	1 417	1 629	1 519	1 474	1 589	1 556	1 601	More than 1 year, up to 3 years
Más de 3 años, hasta 5 años	3 071	3 159	2 846	2 650	2 262	2 373	2 379	2 372	2 398	2 349	2 384	More than 3 years, up to 5 years
Más de 5 años	14 052	14 112	14 212	14 705	14 905	15 612	15 860	15 780	16 141	16 962	17 076	More than 5 years
<b>II. PARTICIPACIÓN POR MONEDAS</b> (Participación porcentual)	<b>100.0</b>	<b>101.0</b>	<b>100.0</b>	<b>100.0</b>	<b>100.0</b>	<b>100.0</b>	<b>100.0</b>	<b>100.0</b>	<b>100.0</b>	<b>100.0</b>	<b>100.0</b>	<b>II. BY CURRENCY 2/</b> (Percentages)
a. <u>Moneda nacional</u>	<u>61.2</u>	<u>61.8</u>	<u>63.1</u>	<u>63.2</u>	<u>62.2</u>	<u>63.2</u>	<u>63.4</u>	<u>63.0</u>	<u>61.6</u>	<u>62.7</u>	<u>62.6</u>	a. <u>Local currency</u>
Bonos nominales	48,9	49,2	50,9	51,3	51,6	51,6	52,4	51,9	50,6	52,2	52,2	Nominal bonds
Bonos indexados al VAC	11,4	11,6	11,1	10,9	11,1	10,6	10,5	10,7	10,5	10,2	10,2	VAC Indexed bonds
Otros bonos indexados	1,0	1,0	1,0	1,0	1,0	1,0	0,4	0,4	0,4	0,2	0,2	1,1 Other indexed bonds
b. <u>Moneda Extranjera</u>	<u>38.8</u>	<u>38.2</u>	<u>36.9</u>	<u>36.8</u>	<u>37.8</u>	<u>36.8</u>	<u>36.6</u>	<u>37.0</u>	<u>38.4</u>	<u>37.3</u>	<u>37.4</u>	b. <u>Foreign currency</u>
<b>III. TASAS DE INTERÉS 3/</b>												<b>III. INTEREST RATES 3/</b>
a. <u>Bonos en en soles nominales</u>	<u>7.2</u>	<u>6.5</u>	<u>6.3</u>	<u>6.4</u>	<u>5.4</u>	<u>6.6</u>	<u>6.4</u>	-	-	<u>7.9</u>	<u>6.5</u>	a. <u>Nominal bonds in local currency</u>
Hasta 3 años	5,6	5,7	5,4	5,4	5,5	5,5	-	-	-	-	-	More than 1 year, up to 3 years
Más de 3 años, hasta 5 años	7,8	-	5,8	5,3	5,0	5,0	5,6	-	-	-	6,7	More than 3 years, up to 5 years
Más de 5 años	7,0	7,4	7,0	6,7	5,8	7,0	7,1	-	-	7,9	5,3	More than 5 years
b. <u>Bonos en soles indexados al VAC</u>	<u>4.4</u>	-	-	-	-	-	-	-	-	-	-	b. <u>VAC Indexed bonds in local currency</u>
Hasta 3 años	-	-	-	-	-	-	-	-	-	-	-	More than 1 year, up to 3 years
Más de 3 años, hasta 5 años	-	-	-	-	-	-	-	-	-	-	-	More than 3 years, up to 5 years
Más de 5 años	4,4	-	-	-	-	-	-	-	-	-	-	More than 5 years
c. <u>Bonos en moneda extranjera</u>	<u>5.4</u>	<u>5.7</u>	-	<u>3.8</u>	<u>6.0</u>	-	-	-	<u>4.6</u>	<u>5.0</u>	-	c. <u>Bonds in foreign currency</u>
Hasta 3 años	4,5	-	-	-	-	-	-	-	-	-	-	More than 1 year, up to 3 years
Más de 3 años, hasta 5 años	-	4,4	-	-	-	-	-	-	-	5,0	-	More than 3 years, up to 5 years
Más de 5 años	5,5	7,0	-	3,8	6,0	-	-	-	5,3	-	-	More than 5 years
<b>MEMO:</b>												<b>MEMO:</b>
Tasas de los Bonos del Tesoro Público												Interest rates of Treasury Bonds
Hasta 5 años	4,3	4,1	4,1	3,8	3,7	3,8	3,7	3,7	3,8	3,8	3,9	Up to 5 years
Más de 5 años, hasta 10 años	5,3	6,3	5,8	5,2	5,4	5,3	5,3	5,4	5,5	5,9	6,2	More than 5 years, up to 10 years
Más de 10 años, hasta 15 años	-	6,8	6,3	5,9	6,0	5,9	6,0	6,0	4,4	6,4	6,6	More than 10 years, up to 15 years
Más de 15 años, hasta 20 años	6,7	-	-	-	-	-	-	-	-	-	-	More than 15 years, up to 20 years
Más de 20 años	6,7	7,6	6,8	6,7	6,8	6,7	6,4	6,7	6,9	7,2	7,2	More than 20 years

1/ Incluye solamente ofertas públicas realizadas en el mercado interno conforme a los términos contemplados en la Ley del Mercado de Valores.

La información de este cuadro se ha actualizado en la Nota Semanal N° 28 (24 de julio de 2015). El calendario anual de publicación de estas estadísticas se presenta en la página vii de esa Nota.

2/ Se consideran bonos en moneda extranjera a aquellos cuyo principal está indexado al tipo de cambio de alguna moneda.

Los bonos indexados al VAC son bonos en soles cuyo principal o cuya tasa de interés están indexados al índice de Valor Adquisitivo Constante (VAC).

El rubro otros bonos indexados comprende aquellos bonos expresados en soles cuyo rendimiento depende del redimiento de otros índices o canasta de valores.

3/ Corresponden a las tasas de interés de las ofertas públicas de bonos del sector privado efectuadas en el periodo. Las tasas están expresadas en términos efectivos anuales.

Fuente: Superintendencia del Mercado de Valores, Bolsa de Valores de Lima, CAVALI, Ministerio de Economía y Finanzas, Superintendencia de Banca, Seguros y AFP.

Elaboración: Gerencia de Información y Análisis Económico - Subgerencia de Estadísticas Macroeconómicas.

INDICADORES DE RIESGO PARA PAÍSES EMERGENTES: EMBIG. <sup>1/</sup> DIFERENCIAL DE RENDIMIENTOS CONTRA BONOS DEL TESORO DE EUA <sup>2/</sup> /  
 RISK INDICATORS FOR EMERGING COUNTRIES: EMBIG. <sup>1/</sup> STRIPPED SPREAD <sup>2/</sup>

(En puntos básicos) <sup>3/</sup> / (In basis points) <sup>3/</sup>

Fecha	Diferencial de rendimientos del índice de bonos de mercados emergentes (EMBIG) / Emerging Market Bond Index (EMBIG) Stripped Spread								LATIN EMBIG Países Latinoamericanos / Latin Countries	EMBIG Países Emergentes / Emerging Countries	Tasa de Interés / Interest Rate			Date
	Perú	Argentina	Brasil	Chile	Colombia	Ecuador	México	Venezuela			Tesoro de EUA 5 años / USA Treasury 5 years	Tesoro de EUA 10 años / USA Treasury 10	Tesoro de EUA 30 años / USA Treasury 30	
<b>2013</b>	<b>162</b>	<b>1069</b>	<b>215</b>	<b>157</b>	<b>164</b>	<b>685</b>	<b>194</b>	<b>1095</b>	<b>395</b>	<b>330</b>				
Dic.	222	823	327	197	253	1111	261	3181	602	478				<b>2013</b> Dec.
<b>2014</b>	<b>162</b>													<b>2014</b>
Ene.	177	932	256	155	183	571	197	1236	425	347				Jan.
Feb.	183	971	258	159	189	610	196	1387	456	368				Feb.
Mar.	167	880	239	149	177	549	188	1200	408	341				Mar.
Abr.	154	788	225	138	162	455	178	1043	372	316				Apr.
May.	149	798	214	136	154	354	172	1040	365	304				May.
Jun.	145	763	209	122	144	370	160	954	343	282				Jun.
Jul.	147	651	212	124	146	425	163	921	336	282				Jul.
Ago.	157	761	221	130	154	477	169	1069	373	310				Aug.
Set.	150	719	216	126	152	427	168	1297	391	312				Sep.
Oct.	170	760	244	150	174	520	190	1604	443	348				Oct.
Nov.	165	674	252	151	173	549	192	1820	454	349				Nov.
Dic.	182	747	272	172	200	817	217	2465	516	402				Dec.
<b>2015</b>														<b>2015</b>
Ene.	202	732	300	186	231	943	242	3088	561	444				Jan.
Feb.	183	684	315	168	208	779	227	2776	539	426				Feb.
Mar.	184	593	339	156	222	801	234	2865	521	411				Mar.
Abr.	177	604	299	153	216	780	225	2475	488	388				Apr.
May.	166	596	285	143	209	667	217	2256	470	369				May.
Jun.	177	593	296	151	225	775	230	2612	504	385				Jun.
Jul. 1-21	182	603	308	161	235	878	231	2870	519	391				Jul. 1-21
Nota: Var. %														Note: % chg.
Anual	23,8	-7,5	44,9	29,1	61,5	106,6	41,4	211,5	54,2	38,7				Year-to-Year
Acumulada	-0,1	-19,3	13,2	-6,5	17,7	7,4	6,3	16,4	0,5	-2,6				Cumulative
Mensual	3,0	1,6	4,0	6,5	4,6	13,2	0,3	9,9	3,1	1,8				Monthly

1/ La información de este cuadro se ha actualizado en la Nota Semanal N° 28 (24 de Julio de 2015). Corresponde a datos promedio del mes.

2/ Índice elaborado por el J.P. Morgan que refleja los retornos del portafolio de deuda según sea el caso, es decir, de cada país, de los países latinoamericanos y de los países emergentes en conjunto. Considera como deuda, eurobonos, bonos Brady y en menor medida deudas locales y préstamos. Estos indicadores son promedio para cada período y su disminución se asocia con una reducción del riesgo país percibido por los inversionistas. Se mide en puntos básicos y corresponde al diferencial de rendimientos con respecto al bono del Tesoro de EUA de similar duración de la deuda en cuestión.

3/ Cien puntos básicos equivalen a uno por ciento.

Fuente: Bloomberg y Reuters.

Elaboración: Gerencia de Información y Análisis Económico - Subgerencia de Economía Internacional.

**BOLSA DE VALORES DE LIMA (B.V.L.)<sup>1/</sup> /  
LIMA STOCK EXCHANGE (L.S.E.)<sup>1/</sup>**

	2013	2014				2015							Var% 2015				
	Dic.	Mar.	Jun.	Set	Dic.	Ene.	Feb.	Mar	Abr.	May.	Jun.	Jul.21					
<b>1. <u>INDICES BURSÁTILES 2/</u></b> (Base: 31/12/91 = 100)																	<b>1. <u>STOCK PRICE INDICES 2/</u></b> (Base: 31/12/91 = 100)
SP/BVL Peru General	15 753,7	14 298,9	16 662,3	16 226,6	14 794,3	13 669,8	13 397,4	12 461,8	13 366,9	13 180,6	13 113,2	12 302,8	-16,8				SP/BVL Peru General
SP/BVL Peru 25	22 877,8	20 699,3	23 469,6	22 323,8	20 265,0	19 009,2	18 609,1	17 359,0	18 732,8	19 151,2	19 285,8	18 281,9	-9,8				SP/BVL Peru 25
(Base: 30/10/98 = 100)																	(Base: 30/10/98 = 100)
Bancos	807,9	787,0	906,5	925,3	907,3	851,8	855,0	873,6	889,0	n.d.	n.d.	n.d.	n.a.				Banks
Industriales	659,3	525,1	564,0	493,7	405,0	372,2	343,7	337,8	349,4	n.d.	n.d.	n.d.	n.a.				Industrial
Mineras	2 312,5	2 298,5	2 861,4	2 893,0	2 516,9	2 353,1	2 399,1	2 157,5	2 414,1	n.d.	n.d.	n.d.	n.a.				Mining
Servicios	715,1	690,6	728,7	795,9	879,8	883,3	870,9	847,0	848,5	n.d.	n.d.	n.d.	n.a.				Utilities
SP/BVL Financiamiento	n.d.	n.d.	n.d.	n.d.	n.d.	n.d.	n.d.	n.d.	n.d.	677,2	672,8	659,7	-6,8				SP/BVL Financial
SP/BVL Industrial	n.d.	n.d.	n.d.	n.d.	n.d.	n.d.	n.d.	n.d.	n.d.	192,5	188,5	179,3	-24,3				SP/BVL Industrial
SP/BVL Mining	n.d.	n.d.	n.d.	n.d.	n.d.	n.d.	n.d.	n.d.	n.d.	218,6	216,2	196,3	-1,3				SP/BVL Mining
SP/BVL Servicios	n.d.	n.d.	n.d.	n.d.	n.d.	n.d.	n.d.	n.d.	n.d.	448,1	450,7	443,4	-5,2				SP/BVL Services
<b>2. <u>COTIZACIÓN DE TÍTULOS PERUANOS</u></b> <b><u>EN NUEVA YORK (en US\$)</u></b>																	<b>2. <u>QUOTES OF PERUVIAN SECURITIES</u></b> <b><u>IN NEW YORK (US\$)</u></b>
1. Minas Buenaventura	11,2	12,6	11,8	11,6	9,6	11,4	11,6	10,1	11,2	11,2	10,4	7,8	-18,5				1. Minas Buenaventura
2. Credicorp Ltd	132,7	137,9	155,5	153,4	160,2	144,1	145,2	140,6	152,6	141,1	138,3	136,3	-14,9				2. Credicorp Ltd
3. Southern Peru	28,7	29,1	30,4	29,7	28,2	27,3	29,8	29,2	32,6	30,0	29,4	28,4	0,5				3. Southern Peru
<b>3. <u>CAPITALIZACIÓN BURSÁTIL</u></b> En millones de nuevos soles	337 226	323 838	351 313	344 581	360 840	349 671	354 705	343 562	365 919	360 631	355 746	345 951	-4,1				<b>3. <u>L.S.E. MARKET CAPITALIZATION</u></b> In millions of nuevos soles
<b>4. <u>TASAS EFECTIVAS ANUALES 3/</u></b> <b><u>OPERACIONES DE REPORTE</u></b>																	<b>4. <u>ANNUAL EFFECTIVE RATES 3/</u></b> <b><u>REPORT OPERATIONS</u></b>
En moneda nacional (S/.)	8,8	8,9	9,5	9,0	8,9	8,7	8,7	8,5	8,1	8,4	8,6	8,2					In local currency (S/.)
En moneda extranjera (US\$)	8,8	8,9	8,9	8,8	9,0	9,1	8,3	8,9	8,8	8,6	8,9	9,0					In foreign currency (US\$)
													Acumulado 2015				
<b>5. <u>MONTOS NEGOCIADOS EN BOLSA</u></b> (Millones de nuevos soles)	<b>1 335</b>	<b>1 816</b>	<b>956</b>	<b>2 764</b>	<b>1 549</b>	<b>865</b>	<b>1 148</b>	<b>1 445</b>	<b>990</b>	<b>873</b>	<b>834</b>	<b>849</b>	<b>7 004</b>				<b>5. <u>STOCK EXCHANGE TRADING VOLUME</u></b> (Millions of nuevos soles)
<b><u>RENTA VARIABLE</u></b>	<b>1 068</b>	<b>1 548</b>	<b>761</b>	<b>2 534</b>	<b>1 347</b>	<b>636</b>	<b>810</b>	<b>1 117</b>	<b>702</b>	<b>607</b>	<b>573</b>	<b>730</b>	<b>5 175</b>				<b><u>EQUITIES</u></b>
Operaciones al contado	837	1 327	558	2 341	1 135	496	649	926	515	484	396	614	4 079				Cash operations
Operaciones de Reporte	231	221	203	193	212	140	161	191	187	123	177	116	1 096				Report operations
<b><u>RENTA FIJA</u></b>	<b>267</b>	<b>268</b>	<b>195</b>	<b>230</b>	<b>201</b>	<b>229</b>	<b>339</b>	<b>328</b>	<b>288</b>	<b>265</b>	<b>261</b>	<b>119</b>	<b>1 829</b>				<b><u>FIXED-INCOME INSTRUMENTS</u></b>
<b><u>NOTA</u></b>																	<b><u>NOTE</u></b>
Tenencias desmaterializadas en CAVALI 4/ (En millones de soles)	220 318	208 236	219 190	230 835	232 988	233 680	228 428	229 962	233 410	231 665	233 254	n.d.					Dematerialized holdings in CAVALI 4/ (In millions of soles)
<b><u>Participación porcentual de no residentes 5/</u></b>	<b>39,1</b>	<b>38,7</b>	<b>37,8</b>	<b>35,0</b>	<b>34,7</b>	<b>34,3</b>	<b>34,1</b>	<b>33,5</b>	<b>33,6</b>	<b>33,3</b>	<b>33,3</b>	<b>n.d.</b>					<b><u>Non-resident percentage share 5/</u></b>
Renta variable	42,8	44,0	43,4	39,9	39,9	39,9	40,4	38,8	39,1	38,8	39,0	n.d.					Equities
Renta fija	29,9	27,0	25,1	23,9	24,0	23,4	22,2	23,7	23,3	23,1	22,6	n.d.					Fixed-income instruments

1/ La información de este cuadro se ha actualizado en la Nota Semanal N° 28 (24 de julio de 2015). El calendario anual de publicación de estas estadísticas se presenta en la página vii de esta Nota.

2/ Datos de fin de periodo. A partir del 1 de mayo de 2015, entró en vigencia un acuerdo entre la Bolsa de Valores de Lima y S&P Dow Jones Indices para el cálculo, comercialización, licenciamiento y distribución de nuevos índices. Estos incluyen el SP/BVL Peru General y el SP/BVL Peru 25, que sustituyen a los antiguos índices general y selectivo, e incluyen también nuevos índices sectoriales.

3/ Tasas promedios del periodo para operaciones de reporte con títulos de renta variable.

4/ Son las tenencias inscritas en la Caja de Valores de Lima - CAVALI ICLV S.A. -registradas a valor de mercado.

5/ Es el porcentaje de las tenencias inscritas en CAVALI ICLV S.A. en poder de inversionistas no residentes.

Fuente: Bolsa de Valores de Lima y CAVALI.

Elaboración: Gerencia de Información y Análisis Económico - Subgerencia de Estadísticas Macroeconómicas.

**SISTEMA PRIVADO DE PENSIONES <sup>1/</sup> /  
PRIVATE PENSION SYSTEM <sup>1/</sup>**

	2013	2014				2015							
	Dic.	Mar.	Jun.	Set.	Dic.	Ene.	Feb.	Mar.	Abr.	May.	Jun.	Jul.10	
<b>I. VALOR DEL FONDO</b> (En Millones de Nuevos Soles)	<b>101 113</b>	<b>102 194</b>	<b>107 498</b>	<b>109 933</b>	<b>113 467</b>	<b>115 268</b>	<b>118 119</b>	<b>117 436</b>	<b>119 802</b>	<b>121 433</b>	<b>120 971</b>	<b>120 735</b>	<b>I. FUND VALUE</b> (In Millions of Nuevos Soles)
AFP Habitat	83	170	254	364	500	553	620	671	739	825	902	983	AFP Habitat
AFP Horizonte 2/	0	0	0	0	0	0	0	0	0	0	0	0	AFP Horizonte 2/
AFP Integra 2/	41 961	42 191	44 398	45 173	46 450	47 177	48 222	47 866	48 821	49 448	49 212	49 043	AFP Integra 2/
AFP Prima	32 074	32 613	34 355	35 286	36 416	36 962	37 877	37 624	38 364	38 852	38 666	38 606	AFP Prima
AFP Profuturo 2/	26 995	27 220	28 490	29 110	30 102	30 576	31 401	31 275	31 878	32 307	32 191	32 104	AFP Profuturo 2/
AFP Unión Vida 2/	0	0	0	0	0								AFP Unión Vida 2/
<b>Nota:</b> (En Millones de US\$)	<b>36 176</b>	<b>36 394</b>	<b>38 419</b>	<b>38 039</b>	<b>38 089</b>	<b>37 694</b>	<b>38 201</b>	<b>37 932</b>	<b>38 398</b>	<b>38 477</b>	<b>38 053</b>	<b>38 015</b>	<b>Nota:</b> (In Millions of US\$)
<b>II NÚMERO DE AFILIADOS</b> (En miles)	<b>5 482</b>	<b>5 537</b>	<b>5 593</b>	<b>5 682</b>	<b>5 728</b>	<b>5 749</b>	<b>5 770</b>	<b>5 790</b>	<b>5 808</b>	<b>5 827</b>	<b>5 845</b>	<b>n.d.</b>	<b>II. NUMBER OF AFFILIATES</b> (In thousands)
AFP Habitat	110	178	242	342	400	425	449	472	494	516	538	n.d.	AFP Habitat
AFP Horizonte	-	-	-	-	-	-	-	-	-	-	-	n.d.	AFP Horizonte
AFP Integra	2 049	2 045	2 042	2 039	2 033	2 032	2 030	2 029	2 028	2 027	2 025	n.d.	AFP Integra
AFP Prima	1 473	1 467	1 465	1 463	1 460	1 459	1 458	1 458	1 457	1 456	1 455	n.d.	AFP Prima
AFP Profuturo	1 849	1 847	1 844	1 838	1 834	1 833	1 832	1 830	1 829	1 828	1 827	n.d.	AFP Profuturo
AFP Unión Vida 2/	-	-	-	-	-	-	-	-	-	-	-	n.d.	AFP Unión Vida
<b>III. RENTABILIDAD REAL ÚLTIMOS 12 MESES 3/</b>	<b>-2,8</b>	<b>-5,2</b>	<b>2,7</b>	<b>6,6</b>	<b>5,5</b>	<b>5,0</b>	<b>9,6</b>	<b>8,1</b>	<b>9,1</b>	<b>7,9</b>	<b>5,7</b>	<b>n.d.</b>	<b>III. YEAR-ON-YEAR REALYIELDS 3/</b>
AFP Habitat	-	-	-	-	-	5,6	10,6	9,5	10,6	9,1	6,9	n.d.	AFP Habitat
AFP Horizonte	-	-	-	-	-	-	-	-	-	-	-	n.d.	AFP Horizonte
AFP Integra	-1,7	-4,3	3,0	6,7	5,5	5,0	9,6	8,1	8,7	7,4	5,3	n.d.	AFP Integra
AFP Prima	-5,1	-6,8	2,6	7,6	6,2	5,4	9,7	7,9	8,7	7,3	5,0	n.d.	AFP Prima
AFP Profuturo	-1,9	-4,9	2,2	5,4	4,8	4,5	9,3	8,2	9,6	8,8	6,6	n.d.	AFP Profuturo
AFP Unión Vida	-	-	-	-	-	-	-	-	-	-	-	n.d.	AFP Unión Vida
<b>IV. CARTERA DE INVERSIONES 4/</b> (Millones de nuevos soles)	<b>102 077</b>	<b>103 157</b>	<b>108 499</b>	<b>110 947</b>	<b>114 503</b>	<b>116 317</b>	<b>119 191</b>	<b>118 500</b>	<b>120 884</b>	<b>122 526</b>	<b>122 057</b>	<b>121 816</b>	<b>IV. INVESTMENT PORTFOLIO 4/</b> (Millions of Nuevos Soles)
<b>Composición porcentual</b>	<b>100,0</b>	<b>100,0</b>	<b>100,0</b>	<b>100,0</b>	<b>100,0</b>	<b>100,0</b>	<b>100,0</b>	<b>100,0</b>	<b>100,0</b>	<b>100,0</b>	<b>100,0</b>	<b>100,0</b>	<b>Percentage composition</b>
<b>a. Valores gubernamentales</b>	<b>13,5</b>	<b>12,8</b>	<b>14,1</b>	<b>15,5</b>	<b>17,7</b>	<b>18,3</b>	<b>17,5</b>	<b>17,9</b>	<b>17,9</b>	<b>18,0</b>	<b>18,0</b>	<b>17,6</b>	<b>a. Government securities</b>
Valores del gobierno central	11,3	11,9	13,0	14,8	17,3	18,1	17,5	17,9	17,9	18,0	17,9	17,6	Central government
Valores del Banco Central	2,1	0,8	1,0	0,7	0,4	0,2	0,0	0,0	0,0	0,0	0,0	0,0	Central Bank securities
Bonos Brady	0,0	0,0	0,0	-	-	-	-	-	-	-	-	-	Brady bonds
<b>b. Empresas del sistema financiero</b>	<b>25,0</b>	<b>25,1</b>	<b>24,1</b>	<b>22,1</b>	<b>18,2</b>	<b>18,0</b>	<b>19,0</b>	<b>18,9</b>	<b>19,7</b>	<b>20,2</b>	<b>19,6</b>	<b>19,9</b>	<b>b. Financial institutions</b>
Depósitos en moneda nacional	2,2	2,0	3,1	0,9	0,8	0,9	1,1	1,2	1,5	1,3	1,1	1,9	Deposits in domestic currency
Depósitos en moneda extranjera 5/	10,7	11,4	9,8	9,4	5,8	5,1	6,1	5,8	6,4	7,1	6,6	5,9	Deposits in foreign currency 5/
Acciones	1,5	1,4	1,4	1,3	1,2	1,2	1,1	1,1	1,1	1,1	1,1	1,0	Shares
Bonos	6,3	6,2	5,8	6,1	5,7	6,0	6,0	6,2	6,0	6,0	6,1	6,2	Bonds
Otros 6/	4,2	4,1	4,1	4,5	4,7	4,8	4,6	4,7	4,7	4,7	4,7	4,8	Other instruments 6/
<b>c. Empresas no financieras</b>	<b>26,4</b>	<b>25,2</b>	<b>23,3</b>	<b>23,3</b>	<b>23,4</b>	<b>23,1</b>	<b>21,9</b>	<b>21,7</b>	<b>21,1</b>	<b>21,1</b>	<b>21,5</b>	<b>21,2</b>	<b>c. Non-financial institutions</b>
Acciones comunes y de inversión 7/	14,7	13,2	12,2	11,5	11,4	10,7	9,6	9,6	9,2	9,2	9,1	8,8	Common and investment shares 7/
Bonos corporativos	6,3	6,6	5,9	6,6	6,9	7,3	7,3	7,0	6,8	6,9	6,9	6,8	Corporate bonds
Otros 8/	5,4	5,5	5,2	5,1	5,1	5,1	5,1	5,1	5,1	5,1	5,5	5,5	Other instruments 8/
<b>d. Inversiones en el exterior</b>	<b>35,2</b>	<b>36,9</b>	<b>38,5</b>	<b>39,1</b>	<b>40,6</b>	<b>40,6</b>	<b>41,6</b>	<b>41,4</b>	<b>41,3</b>	<b>40,7</b>	<b>40,9</b>	<b>41,3</b>	<b>d. Foreign investments</b>
Títulos de deuda extranjeros	1,3	1,4	1,4	0,9	0,6	1,2	1,5	1,1	0,7	0,7	1,1	1,3	Foreign debt securities
Depósitos	0,4	0,5	0,4	0,3	0,5	0,3	0,3	0,6	0,2	0,3	0,4	0,2	Deposits
Fondos Mutuos extranjeros	24,6	27,1	30,2	32,8	35,6	35,3	36,4	36,5	37,6	37,0	36,8	37,1	Foreigns Mutual funds
Acciones de empresas extranjeras	4,3	3,7	2,8	1,7	0,9	0,9	0,8	0,9	0,8	0,7	0,7	0,7	Foreign shares
American Depositary Shares (ADS)	0,8	0,6	0,6	0,5	0,3	0,3	0,3	0,0	0,0	0,1	0,1	0,1	American Depositary Shares (ADS)
Otros	3,8	3,5	3,1	2,8	2,7	2,7	2,4	2,3	2,0	1,8	1,9	1,9	Others

1/ La información de este cuadro se ha actualizado en la Nota Semanal N° 28 (24 de julio de 2015).

El calendario anual de publicación de estas estadísticas se presenta en la página vii de esta Nota.

2/ A partir del 30 de agosto de 2013, los recursos de AFP Horizonte fueron absorbidos por AFP Integra y AFP Profuturo.

3/ La rentabilidad real corresponde al Fondo Tipo 2.

4/ Incluye el patrimonio de los fondos de pensiones más el Encaje Legal que se constituye con recursos propios de las administradoras.

5/ Incluye cuenta corriente y certificados en moneda extranjera.

6/ Incluye cuotas de fondos de inversión, letras hipotecarias y pagarés avalados.

7/ Incluye ADR y ADS adquiridos localmente.

8/ Incluye activos titulizados, papeles comerciales, operaciones de reporte y pagarés

**TIPO DE CAMBIO PROMEDIO DEL PERÍODO /  
AVERAGE EXCHANGE RATE**

 (Nuevos soles por US dólar)<sup>1/</sup> / (Nuevos soles per dollar)<sup>1/</sup>

	Promedio del período <i>Period Average</i>									
	Interbancario 2/ <i>Interbanking Rate</i>			Bancario <i>Banking Rate</i>			Informal <i>Informal Rate</i>			
	Compra <i>Bid</i>	Venta <i>Ask</i>	Promedio <i>Average</i>	Compra <i>Bid</i>	Ask	Promedio <i>Average</i>	Compra <i>Bid</i>	Ask	Promedio <i>Average</i>	
<b>2013</b>	<b>2,701</b>	<b>2,704</b>	<b>2,702</b>	<b>2,701</b>	<b>2,703</b>	<b>2,702</b>	<b>2,703</b>	<b>2,705</b>	<b>2,704</b>	<b>2013</b>
Dic.	2,784	2,787	2,786	2,784	2,786	2,785	2,791	2,793	2,792	Dec.
<b>2014</b>	<b>2,837</b>	<b>2,840</b>	<b>2,839</b>	<b>2,837</b>	<b>2,839</b>	<b>2,838</b>	<b>2,840</b>	<b>2,841</b>	<b>2,841</b>	<b>2014</b>
Ene.	2,808	2,810	2,809	2,808	2,810	2,809	2,812	2,814	2,813	Jan.
Feb.	2,810	2,813	2,813	2,812	2,813	2,813	2,817	2,818	2,818	Feb.
Mar.	2,805	2,807	2,807	2,806	2,807	2,806	2,807	2,808	2,807	Mar.
Abr.	2,791	2,795	2,794	2,794	2,795	2,794	2,801	2,802	2,801	Apr.
May.	2,786	2,788	2,787	2,786	2,788	2,787	2,792	2,793	2,793	May.
Jun.	2,793	2,795	2,795	2,793	2,795	2,794	2,789	2,791	2,790	Jun.
Jul.	2,785	2,787	2,786	2,785	2,787	2,786	2,788	2,790	2,789	Jul.
Ago.	2,814	2,816	2,815	2,814	2,815	2,814	2,810	2,812	2,811	Aug.
Set.	2,863	2,866	2,865	2,863	2,865	2,864	2,860	2,863	2,862	Sep.
Oct.	2,906	2,908	2,907	2,905	2,907	2,906	2,910	2,912	2,911	Oct.
Nov.	2,924	2,926	2,926	2,924	2,926	2,925	2,931	2,932	2,932	Nov.
Dic.	2,961	2,964	2,963	2,960	2,963	2,962	2,960	2,962	2,961	Dec.
<b>2015</b>										<b>2015</b>
Ene.	3,005	3,008	3,007	3,004	3,007	3,006	3,012	3,014	3,013	Jan.
Feb.	3,078	3,080	3,079	3,077	3,080	3,079	3,084	3,086	3,085	Feb.
Mar.	3,091	3,093	3,092	3,090	3,093	3,092	3,099	3,100	3,099	Mar.
Abr.	3,119	3,122	3,121	3,118	3,121	3,120	3,125	3,127	3,126	Apr.
May.	3,150	3,152	3,151	3,149	3,152	3,150	3,153	3,154	3,153	May.
Jun.	3,161	3,163	3,162	3,160	3,162	3,161	3,162	3,164	3,163	Jun.
Jul. 1-21	3,178	3,180	3,179	3,177	3,180	3,179	3,181	3,182	3,182	Jul. 1-21
<b>Variación %</b>										<b>% Chg.</b>
12 meses	14,1	14,1	14,1	14,1	14,1	14,1	14,1	14,1	14,1	yoy
acumulada	7,3	7,3	7,3	7,3	7,3	7,3	7,4	7,4	7,4	Cumulative
mensual	0,6	0,6	0,6	0,5	0,6	0,6	0,6	0,6	0,6	Monthly

1/ La información de este cuadro se ha actualizado en la Nota Semanal N° 28 (24 de julio de 2015).

El calendario anual de publicación de estas estadísticas se presenta en la página vii de esta Nota.

2/ A partir de 2004 los tipos de cambio promedio interbancario corresponden a las cotizaciones por transacciones ejecutadas en Datatec.

3/ Los datos corresponden al promedio del mes a la fecha indicada.

Fuente: BCRP, SBS, Reuters y Datatec.

Elaboración: Gerencia de Información y Análisis Económico - Subgerencia de Estadísticas Macroeconómicas

**TIPO DE CAMBIO FIN DE PERÍODO /  
END OF PERIOD EXCHANGE RATE**

 (Nuevos soles por US dólar)<sup>1/</sup> / (Nuevos soles per dollar)<sup>1/</sup>

	Fin de período End of Period									
	Interbancario 2/ Interbanking Rate			Bancario Banking Rate			Informal Informal Rate			
	Compra Bid	Ask	Promedio Average	Compra Bid	Ask	Promedio Average	Compra Bid	Ask	Promedio Average	
<b>2013</b>	<b>2,721</b>	<b>2,724</b>	<b>2,723</b>	<b>2,721</b>	<b>2,722</b>	<b>2,721</b>	<b>2,719</b>	<b>2,721</b>	<b>2,720</b>	<b>2013</b>
Dic.	2,795	2,797	2,796	2,794	2,796	2,795	2,800	2,802	2,801	Dec.
<b>2014</b>	<b>2,845</b>	<b>2,847</b>	<b>2,846</b>	<b>2,845</b>	<b>2,848</b>	<b>2,846</b>	<b>2,847</b>	<b>2,849</b>	<b>2,848</b>	<b>2014</b>
Ene.	2,821	2,822	2,822	2,820	2,822	2,821	2,824	2,825	2,824	Jan.
Feb.	2,798	2,800	2,800	2,799	2,801	2,800	2,806	2,807	2,807	Feb.
Mar.	2,808	2,810	2,809	2,807	2,809	2,808	2,812	2,813	2,813	Mar.
Abr.	2,807	2,809	2,808	2,807	2,809	2,808	2,800	2,802	2,801	Apr.
May.	2,764	2,767	2,766	2,764	2,767	2,766	2,779	2,780	2,779	May.
Jun.	2,794	2,797	2,795	2,795	2,796	2,796	2,793	2,795	2,794	Jun.
Jul.	2,796	2,798	2,797	2,795	2,797	2,796	2,791	2,793	2,792	Jul.
Ago.	2,842	2,844	2,844	2,842	2,845	2,844	2,835	2,837	2,836	Aug.
Set.	2,890	2,891	2,891	2,888	2,892	2,890	2,899	2,901	2,900	Sep.
Oct.	2,922	2,924	2,924	2,920	2,923	2,922	2,923	2,925	2,924	Oct.
Nov.	2,919	2,921	2,920	2,918	2,920	2,919	2,919	2,920	2,919	Nov.
Dic.	2,979	2,981	2,979	2,981	2,989	2,985	2,986	2,988	2,987	Dec.
<b>2015</b>										<b>2015</b>
Ene.	3,058	3,060	3,059	3,056	3,058	3,057	3,055	3,056	3,056	Jan.
Feb.	3,093	3,095	3,094	3,091	3,095	3,093	3,095	3,097	3,096	Feb.
Mar.	3,097	3,099	3,096	3,094	3,097	3,096	3,094	3,095	3,095	Mar.
Abr.	3,126	3,129	3,128	3,124	3,127	3,126	3,133	3,134	3,133	Apr.
May.	3,157	3,158	3,157	3,155	3,158	3,157	3,160	3,161	3,161	May.
Jun.	3,177	3,179	3,179	3,174	3,179	3,177	3,174	3,176	3,175	Jun.
Jul. 1-21	3,180	3,182	3,181	3,179	3,182	3,181	3,190	3,192	3,191	Jul. 1-21
<b>Variación %</b>										<b>% Chg.</b>
12 meses	13,7	13,7	13,7	13,7	13,8	13,8	14,3	14,3	14,3	yoy
acumulada	6,7	6,7	6,8	6,6	6,5	6,5	6,8	6,8	6,8	Cumulative
mensual	0,1	0,1	0,1	0,2	0,1	0,1	0,5	0,5	0,5	Monthly

1/ La información de este cuadro se ha actualizado en la Nota Semanal N° 28 (24 de julio de 2015).

El calendario anual de publicación de estas estadísticas se presenta en la página vii de esta Nota.

2/ A partir de 2004 los tipos de cambio promedio interbancario corresponden a las cotizaciones por transacciones ejecutadas en Datatec.

3/ Los datos corresponden al fin del período de la fecha indicada.

Fuente: BCRP, SBS, Reuters y Datatec.

Elaboración: Gerencia de Información y Análisis Económico - Subgerencia de Estadísticas Macroeconómicas.

**TIPO DE CAMBIO DE LAS PRINCIPALES MONEDAS /  
FOREIGN EXCHANGE RATES**

(Datos promedio de período, unidades monetarias por US dólar)<sup>1/ 2/</sup> / (Average of period, currency units per US dollar)<sup>1/ 2/</sup>

	Euro (euro) (E)	Yen (Japanese Yen) (¥)	Real Brasileño (Brazilian Real) (R)	Libra Esterlina (Pound) (£) 3/	Peso Chileno (Chilean Peso) (\$)	Yuan Chino (Chinese Yuan) (元)	Peso Colombiano (Colombian Peso) (\$)	Peso Mexicano (Mexican Peso) (\$)	Franco Suizo (Swiss Franc) (\$) <sup>3/</sup>	DEG SDR	Indice FED 4/ 5/	
<b>2013</b>	<b>1,3284</b>	<b>97,62</b>	<b>2,1587</b>	<b>1,5648</b>	<b>496</b>	<b>6,1484</b>	<b>1870</b>	<b>12,7647</b>	<b>1,0794</b>	<b>0,6589</b>	<b>101,1</b>	<b>2013</b>
Dic.	1,3703	103,60	2,3475	1,6382	529	6,0744	1933	12,9989	1,1189	0,6501	102,0	Dec.
<b>2014</b>												<b>2014</b>
Ene.	1,3622	103,88	2,3815	1,6473	538	6,0516	1964	13,2125	1,1070	0,6512	103,0	Jan.
Feb.	1,	102,12	2,3805	1,6566	555	6,0812	2040	13,2898	1,1192	0,6494	103,2	Feb.
Mar.	1,3826	102,36	2,3266	1,6617	564	6,1733	2017	13,1981	1,1355	0,6462	103,1	Mar.
Abr.	1,	102,52	2,2313	1,6750	556	6,2250	1937	13,0602	1,1326	0,6459	102,7	Apr.
May	1,3733	101,84	2,2212	1,6841	555	6,2386	1915	12,9276	1,1250	0,6464	102,4	May
Jun.	1,3601	102,07	2,2340	1,6917	553	6,2313	1887	12,9912	1,1166	0,6488	102,6	Jun.
Jul	1,3	101,76	2,2236	1,7075	559	6,1991	1858	12,9913	1,1139	0,6487	102,3	Jul
Ago.	1,3315	102,98	2,2664	1,6699	580	6,1542	1901	13,1434	1,0989	0,6552	103,2	Aug.
Set.	1,2884	107,45	2,3423	1,6301	595	6,1389	1979	13,2470	1,0666	0,6670	104,7	Sep.
Oct.	1,2682	108,02	2,4502	1,6076	588	6,1255	2049	13,4829	1,0497	0,6728	106,1	Oct.
Nov	1,2475	116,40	2,5509	1,5774	595	6,1260	2135	13,6307	1,0373	0,6817	107,1	Nov.
Dic.	1,2307	119,44	2,6471	1,5630	612	6,1906	2352	14,5512	1,0233	0,6867	110,3	Dec.
<b>2015</b>												<b>2015</b>
Ene.	1,	118,27	2,6339	1,5140	622	6,2186	2401	14,6990	1,0628	0,7039	112,7	Jan.
Feb.	1,1353	118,69	2,8099	1,5335	623	6,2503	2411	14,9092	1,0682	0,7079	114,2	Feb.
Mar.	1,0829	120,37	3,1448	1,4969	629	6,2392	2592	15,2365	1,0208	0,7220	116,3	Mar.
Abr.	1,0819	119,52	3,0434	1,4961	614	6,2015	2491	15,2130	1,0415	0,7228	115,3	Apr.
May.	1,	120,85	3,0579	1,5455	608	6,2038	2441	15,2733	1,0723	0,7120	114,2	May.
Jun.	1,1235	123,69	3,1127	1,5587	632	6,2058	2563	15,4811	1,0740	0,7119	115,2	Jun.
Jul. 1-21	1,1002	123,06	3,1634	1,5549	644	6,2082	2695	15,7984	1,0531	0,7162	116,5	Jul. 1-21
Variación %												% Chg.
12 meses	-18,73	20,94	42,27	-8,94	15,24	0,15	45,01	21,61	-5,46	10,40	13,90	yoy
acumulada	-10,60	3,03	19,51	-0,51	5,23	0,28	14,58	8,57	2,91	4,29	5,61	Cumulative
mensual	-2,07	-0,51	1,63	-0,24	2,01	0,04	5,16	2,05	-1,95	0,60	1,19	Monthly

1/ La información de este cuadro se ha actualizado en la Nota Semanal N°28 (24 de Julio de 2015).

2/ Promedio compra - venta.

3/ Dólar por unidad monetaria en el caso del Euro, Libra Esterlina y Franco Suizo.

4/ Se calcula tomando en cuenta las monedas de los socios comerciales de EUA ponderadas por el peso en el comercio de dicho país.

Un alza del índice significa una apreciación del dólar. Fuente: Reserva Federal de Estados Unidos.

5/ Datos al 17 de Julio de 2015

Fuente : Bloomberg, FMI y Reuters.

Elaboración : Gerencia de Información y Análisis Económico - Subgerencia de Economía Internacional.



**TIPO DE CAMBIO DE LAS PRINCIPALES MONEDAS /  
FOREIGN EXCHANGE RATES**

(Datos promedio de período, S/. por unidad monetaria)<sup>1/ 2/</sup> / (Average of period, S/. per currency units)<sup>1/ 2/</sup>

	Dólar Americano (Dollar) (US\$)	Euro (Euro) (E)	Yen (Japanese Yen) ( ¥ )	Real Brasileño (Brazilian Real) (R)	Libra Esterlina (Pound) (£)	Peso Chileno (Chilean Peso) ( \$ )	Yuan Chino (Chinese Yuan) ( 元 )	Peso Colombiano (Colombian Peso) ( \$ )	Peso Mexicano (Mexican Peso) ( \$ )	Franco Suizo (Swiss Franc) ( \$ )	Dólar Canadiense ( Canadian Dollar) ( Can\$ )	Canasta Basket 3/	
<b>2013</b>	<b>2,702</b>	<b>3,590</b>	<b>0,028</b>	<b>1,256</b>	<b>4,228</b>	<b>0,005</b>	<b>0,436</b>	<b>0,001</b>	<b>0,212</b>	<b>2,917</b>	<b>2,623</b>	<b>0,521</b>	<b>2013</b>
Dic.	2,785	3,817	0,027	1,187	4,561	0,005	0,455	0,001	0,214	3,115	2,618	0,534	Dec
<b>2014</b>	<b>2,838</b>	<b>3,769</b>	<b>0,027</b>	<b>1,208</b>	<b>4,671</b>	<b>0,005</b>	<b>0,462</b>	<b>0,001</b>	<b>0,213</b>	<b>3,100</b>	<b>2,566</b>	<b>0,537</b>	<b>2014</b>
Ene.	2,809	3,823	0,027	1,179	4,627	0,005	0,460	0,001	0,213	3,109	2,568	0,536	Jan.
Feb.	2,813	3,842	0,028	1,178	4,589	0,005	0,460	0,001	0,212	3,145	2,544	0,535	Feb.
Mar.	2,806	3,879	0,027	1,205	4,665	0,005	0,457	0,001	0,213	3,184	2,526	0,535	Mar.
Abr.	2,794	3,860	0,027	1,250	4,677	0,005	0,454	0,001	0,214	3,167	2,542	0,536	Apr.
May.	2,787	3,827	0,027	1,255	4,696	0,005	0,452	0,001	0,216	3,140	2,558	0,536	May.
Jun.	2,794	3,798	0,027	1,250	4,723	0,005	0,454	0,001	0,215	3,118	2,577	0,536	Jun.
Jul.	2,786	3,772	0,027	1,253	4,704	0,005	0,452	0,001	0,214	3,064	2,558	0,534	Jul.
Ago.	2,814	3,748	0,027	1,241	4,701	0,005	0,457	0,001	0,214	3,093	2,576	0,536	Aug.
Set.	2,864	3,695	0,027	1,228	4,667	0,005	0,466	0,001	0,216	3,058	2,601	0,539	Sep.
Oct.	2,906	3,683	0,027	1,187	4,669	0,005	0,473	0,001	0,216	3,049	2,592	0,542	Oct.
Nov.	2,925	3,648	0,025	1,148	4,680	0,005	0,476	0,001	0,215	3,032	2,583	0,539	Nov.
Dic.	2,962	3,652	0,025	1,122	4,652	0,005	0,484	0,001	0,204	3,037	2,569	0,538	Dec.
<b>2015</b>													<b>2015</b>
Ene.	3,006	3,482	0,025	1,143	4,547	0,005	0,483	0,001	0,205	3,221	2,476	0,539	Jan.
Feb.	3,079	3,495	0,026	1,092	4,721	0,005	0,492	0,001	0,206	3,289	2,463	0,547	Feb.
Mar.	3,092	3,348	0,026	0,984	4,628	0,005	0,496	0,001	0,203	3,157	2,452	0,539	Mar.
Abr.	3,120	3,372	0,026	1,028	4,671	0,005	0,503	0,001	0,205	3,248	2,533	0,549	Apr.
May.	3,150	3,515	0,026	1,030	4,874	0,005	0,508	0,001	0,206	3,379	2,587	0,557	May.
Jun.	3,161	3,552	0,026	1,016	4,925	0,005	0,509	0,001	0,204	3,394	2,559	0,556	Jun.
Jul. 1-21	3,179	3,497	0,026	1,005	4,943	0,005	0,512	0,001	0,201	3,348	2,491	0,553	Jul. 1-21
<b>Variación %</b>													<b>% Chg.</b>
12 meses	14,1	-7,3	-4,7	-19,8	5,1	-1,2	13,3	-20,7	-6,2	9,2	-2,6	3,6	yoy
acumulada	7,3	-4,2	4,1	-10,5	6,3	2,1	5,9	-6,8	-1,1	10,2	-3,0	2,8	Cumulative
mensual	0,6	-1,5	1,1	-1,1	0,4	-1,5	0,5	-4,4	-1,5	-1,4	-2,6	-0,4	Monthly

1/ La información de este cuadro se ha actualizado en la Nota Semanal N° 28 (24 de julio de 2015).

2/ Promedio compra - venta de los tipos de cambio cruzados diarios desde enero de 2014. Los datos anteriores corresponde al tipo de cambio cruzado mensual con datos del FMI.

3/ Indica el grado de devaluación del nuevo sol con respecto a las monedas de los principales socios comerciales. Se calcula tomando el promedio de tipos de cambio de las monedas correspondientes en relación al dólar de los Estados Unidos de América.

Calculado con ponderaciones de comercio 2013.

Fuente : FMI, Reuters, Bloomberg y SBS.

Elaboración : Gerencia de Información y Análisis Económico - Subgerencia de Estadísticas Macroeconómicas.

**TIPO DE CAMBIO NOMINAL Y REAL BILATERAL /  
NOMINAL AND BILATERAL REAL EXCHANGE RATE**

 (Datos promedio del período) <sup>1/</sup> / (Average data) <sup>1/</sup>

	TIPOS DE CAMBIO NOMINAL PROMEDIO S/. por US\$ <sup>2/</sup> AVERAGE NOMINAL EXCHANGE RATE S/. per US\$			INFLACIÓN / INFLATION		ÍNDICE DE TIPO DE CAMBIO REAL BILATERAL <sup>3/ 4/</sup> BILATERAL REAL EXCHANGE RATE INDEX Base: 2009 = 100 / Base: 2009 = 100			
	Promedio Average	Var. % Mens. Monthly % Chg.	Var.%12 meses Yoy % Chg.	Doméstica Domestic	USA <sup>3/</sup> USA	Nivel Level	Var. % Mensual Monthly % chg.	Var.%12 Meses Yoy. % Chg.	
<b>2013</b>	<b><u>2,702</u></b>					<b><u>87,1</u></b>			<b>2013</b>
Dic	2,785	-0,5	8,5	0,2	0,0	88,9	-0,6	7,1	Dec
<b>Var. % Dic./Dic.</b>	<b>8,5</b>					<b>7,1</b>			<b>Var. % Dec./Dec.</b>
<b>2014 5/</b>	<b><u>2,838</u></b>					<b><u>90,1</u></b>			<b>2014 5/</b>
Ene	2,809	0,9	10,1	0,3	0,4	89,7	0,9	8,5	Jan
Feb	2,813	0,1	9,1	0,6	0,4	89,6	-0,1	6,3	Feb
Mar	2,806	-0,2	8,2	0,5	0,6	89,5	-0,1	6,2	Mar
Abr	2,794	-0,4	7,6	0,4	0,3	89,1	-0,5	5,9	Apr
May	2,787	-0,3	5,4	0,2	0,3	89,0	-0,1	3,9	May
Jun	2,794	0,3	1,7	0,2	0,2	89,2	0,3	0,3	Jun
Jul	2,786	-0,3	0,3	0,4	0,0	88,5	-0,8	-1,0	Jul
Ago	2,814	1,0	0,5	-0,1	-0,2	89,4	0,9	-0,5	Aug
Set	2,864	1,8	3,1	0,2	0,1	90,9	1,7	2,0	Sep
Oct	2,906	1,5	4,9	0,4	-0,3	91,6	0,8	3,5	Oct
Nov	2,925	0,7	4,5	-0,1	-0,5	91,9	0,3	2,7	Nov
Dic	2,962	1,2	6,3	0,2	-0,6	92,3	0,4	3,8	Dec
<b>Var. % Dic./Dic.</b>	<b>6,3</b>					<b>3,8</b>			<b>Var. % Dec./Dec.</b>
<b>2015 5/</b>									<b>2015 5/</b>
Ene	3,006	1,5	7,0	0,2	-0,5	93,0	0,8	3,7	Jan
Feb	3,079	2,4	9,5	0,3	0,4	95,4	2,6	6,5	Feb
Mar	3,092	0,4	10,2	0,8	0,6	95,7	0,3	6,9	Mar
Abr	3,120	0,9	11,7	0,4	0,2	96,4	0,7	8,2	Apr
May*	3,150	1,0	13,0	0,6	0,5	97,3	0,9	9,3	May*
Jun*	3,161	0,3	13,1	0,3	0,1	97,4	0,1	9,1	Jun*

\*Estimado

1/ La información de este cuadro se ha actualizado en la Nota Semanal N° 25 (3 de julio de 2015).

2/ Promedio compra - venta del sistema bancario.

3/ Considera el índice de precios de los Estados Unidos de América. Dato proyectado para el último mes

4/ El índice de tipo de cambio real mide el grado de depreciación real de la moneda nacional con respecto al periodo base empleado. No es una medición de atraso o adelanto cambiario absoluto.

5/ Datos preliminares a partir de enero de 2015.

Fuente:

S.B.S., BCRP, FMI, Reuters y Bloomberg.

Elaboración:

Gerencia de Información y Análisis Económico - Subgerencia de Estadísticas Macroeconómicas

**TIPO DE CAMBIO NOMINAL Y REAL MULTILATERAL /  
NOMINAL AND MULTILATERAL REAL EXCHANGE RATE**

 (Datos promedio del período) <sup>1/</sup> / (Average data) <sup>1/</sup>

	TIPOS DE CAMBIO NOMINAL PROMEDIO S/. por canasta 2/ AVERAGE NOMINAL EXCHANGE RATE S/. per basket			INFLACIÓN / INFLATION		ÍNDICE DE TIPO DE CAMBIO REAL MULTILATERAL <sup>4/5/</sup> MULTILATERAL REAL EXCHANGE RATE INDEX Base: 2009 = 100 / Base: 2009=100			
	Promedio Average	Var. % Mens. Monthly % Chg.	Var.%12 meses Yoy % Chg.	Doméstica Domestic	Multilateral 3/ Multilateral	Nivel Level	Var. % Mensual Monthly % chg.	Var.%12 Meses Yoy. % Chg.	
<b>2013</b>	<b>0,521</b>					<b>92,6</b>			<b>2013</b>
Dic.	0,534	-0,5	6,7	0,2	0,2	94,7	-0,5	6,0	Dec.
<b>Var. % Dic./Dic.</b>	<b>6,7</b>			<b>2,9</b>	<b>2,1</b>	<b>6,0</b>			<b>Var. % Dec./Dec.</b>
<b>2014 /6</b>	<b>0,537</b>					<b>94,5</b>			<b>2014 /6</b>
Ene.	0,536	0,3	7,4	0,3	0,3	95,0	0,3	6,5	Jan.
Feb.	0,535	-0,1	6,5	0,6	0,4	94,7	-0,3	4,5	Feb.
Mar.	0,535	0,1	6,7	0,5	0,3	94,5	-0,2	5,4	Mar.
Abr.	0,536	0,1	6,6	0,4	0,3	94,5	0,0	5,4	Apr.
May.	0,536	-0,1	5,0	0,2	0,2	94,5	-0,1	4,0	May.
Jun.	0,536	0,2	1,7	0,2	0,1	94,5	0,1	0,8	Jun.
Jul.	0,534	-0,5	0,7	0,4	0,1	93,7	-0,9	-0,1	Jul.
Ago.	0,536	0,4	0,2	-0,1	0,1	94,3	0,6	-0,1	Aug.
Set.	0,539	0,5	1,2	0,2	0,3	94,9	0,6	0,7	Sep.
Oct.	0,542	0,5	1,1	0,4	0,0	95,0	0,2	0,3	Oct.
Nov.	0,539	-0,6	0,3	-0,1	-0,2	94,5	-0,6	-0,8	Nov.
Dic.	0,538	-0,1	0,8	0,2	-0,1	94,1	-0,4	-0,6	Dec.
<b>Var. % Dic./Dic.</b>	<b>0,8</b>			<b>3,2</b>	<b>1,8</b>	<b>-0,6</b>			<b>Var. % Dec./Dec.</b>
<b>2015 /6</b>									<b>2015 /6</b>
Ene.	0,539	0,2	0,7	0,2	-0,1	94,1	0,0	-1,0	Jan.
Feb.	0,547	1,4	2,2	0,3	0,6	95,6	1,7	1,0	Feb.
Mar.	0,539	-1,4	0,7	0,8	0,3	93,9	-1,9	-0,7	Mar.
Abr.	0,549	1,8	2,4	0,4	0,2	95,4	1,6	0,9	Apr.
May.*	0,557	1,5	4,0	0,6	0,2	96,5	1,1	2,1	May.*
Jun.*	0,556	-0,3	3,5	0,3	0,1	96,0	-0,5	1,5	Jun.*

\* Estimado

1/ La información de este cuadro se ha actualizado en el Nota Semanal N° 25 (3 de julio de 2015).

2/ Promedio del sistema bancario.

3/ Considera los índices de nuestros 20 principales socios comerciales.

Hasta el Boletín Semanal N°28 - 2000 se empleó una canasta de siete países.

4/ El índice de tipo de cambio real mide el grado de depreciación real de la moneda nacional con respecto al periodo base empleado. No es una medición de atraso o adelanto cambiario absoluto.

5/ Calculado con ponderaciones de comercio 2013

6/ Datos preliminares a partir de enero de 2015.

Fuente : BCRP, FMI, Reuters, Bloomberg.

Elaboración : Gerencia de Información y Análisis Económico - Subgerencia de Estadísticas Macroeconómicas.

**TIPO DE CAMBIO REAL BILATERAL DEL PERÚ RESPECTO A PAÍSES LATINOAMERICANOS /  
PERU - LATIN AMERICA BILATERAL REAL EXCHANGE RATE**

(Datos promedio del período) <sup>1/ 2/ 3/</sup> / (Average data) <sup>1/ 2/ 3/</sup>

Base:2009 =100

	ARGENTINA	BRASIL	CHILE	COLOMBIA	ECUADOR 3/	MÉXICO	URUGUAY	VENEZUELA	
<b>2013</b>	<b>80,5</b>	<b>92,7</b>	<b>99,8</b>	<b>102,6</b>	<b>93,7</b>	<b>98,8</b>	<b>121,0</b>	<b>78,7</b>	<b>2013</b>
Dic.	74,7	89,0	96,9	101,5	96,8	101,0	121,5	93,2	Dec.
<b>2014</b>	<b>66,7</b>	<b>91,8</b>	<b>92,3</b>	<b>100,5</b>	<b>98,8</b>	<b>100,3</b>	<b>117,8</b>	<b>122,8</b>	<b>2014</b>
Ene.	69,2	88,6	96,2	101,2	98,1	100,9	124,7	96,5	Jan.
Feb.	64,3	88,6	93,2	97,4	97,7	100,1	120,5	98,4	Feb.
Mar.	64,8	91,0	91,8	98,2	97,7	100,3	119,4	101,7	Mar.
Abr.	64,9	94,7	93,1	101,8	97,1	100,4	116,5	106,6	Apr.
May.	65,2	95,3	92,7	102,9	96,6	100,6	115,4	112,1	May.
Jun.	65,4	95,1	93,4	104,8	96,8	100,4	116,2	117,2	Jun.
Jul.	65,6	94,9	92,0	105,1	96,5	99,9	116,3	121,1	Jul.
Ago.	65,9	94,4	90,0	104,9	97,8	100,2	114,7	127,2	Aug.
Set.	67,0	93,7	90,0	102,7	100,0	101,5	115,0	135,4	Sep.
Oct.	68,1	90,7	92,6	100,3	101,2	101,3	116,5	143,7	Oct.
Nov.	69,2	88,2	92,8	97,6	102,3	101,8	119,3	151,7	Nov.
Dic.	70,5	86,7	90,2	89,7	103,4	96,8	119,4	161,4	Dec.
<b>2015</b>									<b>2015</b>
Ene.	71,8	89,3	90,0	89,1	105,4	97,1	121,9	168,9	Jan.
Feb.	73,3	86,1	92,3	91,3	108,3	97,8	125,3	176,6	Feb.
Mar.	73,2	78,0	91,7	85,6	108,4	95,9	122,5	183,2	Mar.
Abr.	73,6	81,8	95,0	90,3	109,8	96,1	118,7	193,3	Apr.
May.	74,0	82,0	96,5	92,3	110,5	95,9	118,5	204,6	May.
Jun.	74,1	80,9	93,0	88,2	110,7	94,8	118,1	213,8	Jun.
<b>Variación %</b>									<b>% Chg.</b>
12 meses	13,4	-15,0	-0,3	-15,8	14,3	-5,5	1,6	82,5	yoy
acumulada	5,2	-6,8	3,1	-1,7	7,1	-2,1	-1,1	32,5	Cumulative
mensual	0,2	-1,4	-3,5	-4,5	0,2	-1,1	-0,3	4,5	Monthly

1/ La información de este cuadro se ha actualizado en la Nota Semanal N° 25 (3 de julio de 2015).

El calendario anual de publicación de estas estadísticas se presenta en la página vii de esta Nota.

2/ Datos preliminares a partir de enero de 2015. El índice de tipo de cambio real bilateral mide el poder adquisitivo de nuestra moneda en relación a la de otro país,

tomando como base de comparación un período determinado. No es una medida de atraso o adelanto cambiario absoluto.

Un índice mayor a 100 indica subvaluación relativa al período base y uno menor a 100 señala sobrevaluación relativa.

Se calcula en base a los tipos de cambio promedio compra-venta y los índices de precios al consumidor reportado al FMI.

3/ Dado el esquema de dolarización, a partir de enero de 2000 se asume un tipo de cambio fijo del sucre frente al dólar.

**Fuente:** FMI, Reuters y Bloomberg.

**Elaboración:** Gerencia de Información y Análisis Económico - Subgerencia de Estadísticas Macroeconómicas.

**OPERACIONES EN MONEDA EXTRANJERA DE LAS EMPRESAS BANCARIAS /  
FOREIGN EXCHANGE TRANSACTIONS OF COMMERCIAL BANKS**

(Millones de US dólares) <sup>1/</sup> / (Millions of US dollars) <sup>1/</sup>

	CON EL PÚBLICO WITH NON-BANKING CUSTOMERS									ENTRE BANCOS INTERBANK TRANSACTIONS		CON OTRAS INSTITUCIONES FINANCIERAS 2/  TRANSACTIONS WITH OTHER FINANCIAL INSTITUTIONS 2/ I	POSICIÓN DE CAMBIO FOREIGN EXCHANGE POSITION					
	COMPRAS AL CONTADO  SPOT PURCHASES  A	VENTAS AL CONTADO  SPOT SALES  B	COMPRAS NETAS AL CONTADO  NET SPOT PURCHASES  C=A-B	COMPRAS A FUTURO PACTADAS  FORWARD PURCHASES  D	VENTAS A FUTURO PACTADAS  FORWARD SALES  E	COMPRAS NETAS A FUTURO  NET FORWARD PURCHASES  F=D-E	VENCIMIENTO COMPRAS A FUTURO  FORWARD PURCHASES MATURED  G	VENCIMIENTO VENTAS A FUTURO  FORWARD SALES MATURED  H	VARIACIÓN SALDO DELTA  DELTA STOCK VARIATION	AL CONTADO  SPOT TRANSACTIONS	A FUTURO  FORWARD TRANSACTIONS  3/		FLUJOS / FLOWS		SALDOS / STOCKS			
													CONTABLE	GLOBAL	CONTABLE	GLOBAL		
													SPOT	ADJUSTED BY FORWARD POSITION K=C+F+I	SPOT	ADJUSTED BY FORWARD POSITION 5/		
<b>2013</b>																		<b>2013</b>
Dic.	11 521	12 965	-1 444	5 855	5 172	683	4 691	4 330	-27	14 858	3 202	797	-286	36	1 222	843	Dec.	
<b>2014</b>																		<b>2014</b>
Ene.	10 280	14 081	-3 802	6 120	4 170	1 950	6 462	4 409	49	13 188	2 692	1 764	16	-87	1 238	757	Jan.	
Feb.	9 999	12 885	-2 886	6 031	3 471	2 559	6 512	4 411	181	12 969	3 303	156	-629	-171	610	586	Feb.	
Mar.	11 846	13 042	-1 195	6 119	4 867	1 253	5 832	4 331	5	18 115	2 247	-353	-47	-295	562	290	Mar.	
Abr.	11 167	12 379	-1 212	4 859	3 277	1 582	5 409	4 036	-6	16 588	1 905	-382	-221	-12	341	278	Apr.	
May.	10 288	10 583	-295	4 694	3 714	980	4 884	4 176	-3	18 635	1 713	-924	-511	-239	-170	40	May.	
Jun.	9 913	10 271	-359	4 694	4 210	484	5 488	4 141	13	15 025	1 821	-99	890	26	720	66	Jun.	
Jul.	10 421	9 762	659	4 551	4 604	-53	3 664	3 562	-15	22 074	2 130	-411	350	195	1 070	261	Jul.	
Ago.	10 424	11 418	-994	5 383	4 707	676	5 342	4 496	37	24 249	2 785	424	275	106	1 346	367	Aug.	
Set.	10 852	13 845	-2 994	7 069	5 930	1 139	5 964	4 313	-47	13 308	3 013	2 108	765	253	2 111	621	Sep.	
Oct.	10 459	12 276	-1 817	5 068	5 559	-491	3 495	4 665	-52	15 544	2 038	2 419	-567	112	1 544	732	Oct.	
Nov.	9 887	10 065	-179	4 894	6 791	-1 897	3 390	4 880	-73	13 957	1 833	1 981	312	-95	1 856	638	Nov.	
Dic.	14 078	14 653	-575	7 180	7 954	-773	6 231	7 343	37	11 079	3 639	1 780	93	431	1 948	1 069	Dec.	
<b>2015</b>																		<b>2015</b>
Ene.	10 475	10 111	365	4 776	6 541	-1 765	3 409	5 871	56	10 462	1 953	1 390	-708	-10	1 240	1 059	Jan.	
Feb.	13 001	12 405	596	3 467	5 475	-2 008	4 399	6 301	-175	11 520	1 428	1 364	58	-48	1 298	1 011	Feb.	
Mar.	18 529	19 380	-851	5 749	6 150	-401	5 407	6 202	8	13 102	1 104	1 211	-436	-42	862	969	Mar.	
Abr.	14 084	14 168	-83	4 492	6 680	-2 187	3 244	5 235	3	12 753	557	2 099	24	-172	886	797	Apr.	
May.	12 434	10 491	1 943	3 828	6 254	-2 425	3 999	6 849	-23	18 650	225	556	-350	74	536	871	May.	
Jun.	15 391	13 886	1 505	3 776	5 620	-1 844	5 396	7 202	-9	16 351	138	388	87	48	622	919	Jun.	
Jul. 01-07	3 268	3 229	39	766	1 136	-370	774	1 285	3	1 762	71	197	-274	-134	349	786	Jul. 01-07	
Jul. 08-15	5 243	3 902	1 341	1 064	2 070	-1 005	1 402	2 066	-10	2 406	30	-337	340	-1	688	785	Jul. 08-15	
Jul. 16-21	3 141	2 584	557	323	1 027	-704	344	1 046	14	2 726	40	114	-32	-33	657	752	Jul. 16-21	

1/ Datos preliminares a partir de agosto de 2007. La información de este cuadro se ha actualizado en la Nota Semanal N° 27 (24 de Julio de 2015). El calendario anual de publicación de estas estadísticas se presenta en la página vii de esta Nota.

2/ Incluye operaciones cambiarias con el BCRP, Banco de la Nación y otras instituciones financieras.

3/ Incluye operaciones forwards y swaps.

4/ Total de activos en moneda extranjera menos total de pasivos en moneda extranjera.

5/ Resultado de la suma de la posición de cambio contable y la posición global en operaciones a futuro.

6/ Variación del saldo neto de opciones ajustado por delta

Fuente: Reporte de posición de cambio de las entidades del sistema financiero hasta el 29 de noviembre del 2007 (Circular No. 008-2001-EF/90), a partir del 30 de noviembre del 2007 (Circular No. 010-2007-BCRP)

Elaboración: Gerencia de Operaciones Monetarias y Estabilidad Financiera - Subgerencia de Operaciones de Política Monetaria.

**FORWARDS EN MONEDA EXTRANJERA DE LAS EMPRESAS BANCARIAS /  
FOREIGN EXCHANGE FORWARDS OF COMMERCIAL BANKS**

(Millones de US dólares)<sup>1/ 2/</sup> / (Millions of US dollars)<sup>1/ 2/</sup>

	FORWARDS PACTADOS OUTRIGHT FORWARDS						FORWARDS VENCIDOS FORWARDS MATURED						SALDO FORWARDS FORWARD POSITION												
	COMPRAS / PURCHASES			VENTAS / SALES			COMPRAS / PURCHASES			VENTAS / SALES			COMPRAS / PURCHASES			VENTAS / SALES				SALDO NETO / NET STOCK					
	CON ENTREGA	SIN ENTREGA	TOTAL	CON ENTREGA	SIN ENTREGA	TOTAL	CON ENTREGA	SIN ENTREGA	TOTAL	CON ENTREGA	SIN ENTREGA	TOTAL	CON ENTREGA	SIN ENTREGA	TOTAL	CON ENTREGA	SIN ENTREGA	TOTAL		CON ENTREGA	SIN ENTREGA	TOTAL			
	DELIVERY	NON	TOTAL	DELIVERY	NON	TOTAL	DELIVERY	NON	TOTAL	DELIVERY	NON	TOTAL	DELIVERY	NON	TOTAL	DELIVERY	NON	TOTAL		DELIVERY	NON	TOTAL			
<b>2013</b>																									<b>2013</b>
Dic.	2 539	6 390	8 929	422	7 887	8 309	1 835	5 276	7 112	263	6 502	6 765	2 172	8 963	11 135	728	10 515	11 243	1 445	-1 552	-107				Dec.
<b>2014</b>																									<b>2014</b>
Ene.	3 878	4 757	8 635	451	6 293	6 744	2 627	6 940	9 567	392	7 172	7 564	3 424	6 780	10 204	786	9 636	10 423	2 637	-2 856	-219				Jan.
Feb.	3 581	5 388	8 968	440	6 161	6 601	3 622	5 439	9 062	561	6 429	6 990	3 382	6 729	10 110	665	9 369	10 033	2 717	-2 640	77				Feb.
Mar.	3 602	4 686	8 288	421	6 610	7 030	3 471	4 737	8 207	356	6 398	6 753	3 514	6 678	10 191	730	9 580	10 310	2 784	-2 903	-119				Mar.
Abr.	2 375	4 321	6 696	182	4 973	5 155	2 480	5 720	8 200	322	6 515	6 837	3 409	5 278	8 687	590	8 038	8 628	2 819	-2 759	59				Apr.
May.	1 422	4 914	6 336	128	5 190	5 317	2 252	4 588	6 840	124	5 983	6 108	2 579	5 604	8 183	593	7 244	7 837	1 986	-1 640	346				May.
Jun.	1 872	4 508	6 381	234	5 609	5 843	2 281	4 702	6 983	98	5 536	5 634	2 170	5 411	7 581	729	7 317	8 046	1 441	-1 906	-465				Jun.
Jul.	2 249	4 367	6 616	175	6 488	6 663	1 504	3 773	5 277	111	5 081	5 192	2 915	6 005	8 920	793	8 724	9 516	2 122	-2 718	-596				Jul.
Ago.	3 140	4 961	8 101	66	7 376	7 442	3 075	4 419	7 494	261	6 338	6 600	2 980	6 547	9 527	597	9 762	10 359	2 383	-3 214	-832				Aug.
Set.	4 261	5 796	10 057	174	8 694	8 869	3 442	5 114	8 556	115	6 806	6 921	3 799	7 229	11 028	657	11 649	12 306	3 142	-4 420	-1 278				Sep.
Oct.	2 543	4 543	7 086	130	7 388	7 518	3 207	5 608	8 816	164	7 441	7 605	3 134	6 164	9 298	623	11 596	12 219	2 511	-5 432	-2 921				Oct.
Nov.	2 343	4 391	6 734	164	8 418	8 583	2 627	4 852	7 479	195	6 837	7 032	2 850	5 703	8 553	592	13 178	13 770	2 258	-7 475	-5 217				Nov.
Dic.	3 414	7 322	10 736	181	11 405	11 585	3 108	7 529	10 637	127	10 347	10 474	3 156	5 496	8 652	646	14 235	14 881	2 510	-8 740	-6 230				Dec.
<b>2015</b>																									<b>2015</b>
Ene.	2 149	4 463	6 613	298	8 051	8 349	2 104	4 790	6 895	238	7 943	8 181	3 201	5 169	8 370	706	14 343	15 050	2 495	-9 175	-6 680				Jan.
Feb.	2 564	2 434	4 998	257	6 600	6 856	2 630	3 809	6 439	130	8 037	8 167	3 135	3 794	6 929	833	12 906	13 739	2 302	-9 112	-6 810				Feb.
Mar.	3 946	2 687	6 633	308	6 808	7 117	3 350	3 514	6 864	168	7 508	7 677	3 731	2 967	6 699	973	12 206	13 179	2 758	-9 239	-6 481				Mar.
Abr.	2 231	2 737	4 968	138	7 057	7 195	3 004	2 563	5 568	392	5 693	6 085	2 958	3 140	6 099	720	13 569	14 289	2 238	-10 428	-8 190				Apr.
May.	2 131	1 933	4 065	90	6 400	6 490	1 776	2 083	3 858	288	6 950	7 238	3 314	2 991	6 305	522	13 019	13 541	2 793	-10 028	-7 236				May.
Jun.	2 117	1 718	3 835	251	5 441	5 693	2 179	2 792	4 971	210	7 208	7 418	3 252	1 917	5 169	563	11 252	11 815	2 689	-9 335	-6 646				Jun.
Jul. 01-07	513	303	816	44	1 163	1 207	581	349	930	34	1 316	1 350	3 184	1 871	5 055	572	11 100	11 672	2 611	-9 229	-6 618				Jul. 01-07
Jul. 08-15	688	425	1 112	99	2 004	2 103	641	297	938	172	1 936	2 108	3 231	1 999	5 230	500	11 168	11 667	2 731	-9 169	-6 438				Jul. 08-15
Jul. 16-21	138	194	332	6	1 059	1 065	220	269	489	4	1 125	1 129	3 149	1 924	5 073	501	11 102	11 603	2 647	-9 178	-6 531				Jul. 16-21

1/ Comprende los forwards con el público e interbancarios.

1/ Datos preliminares a partir de agosto de 2007. La información de este cuadro se ha actualizado en la Nota Semanal N° 27 (24 de Julio de 2015). El calendario anual de publicación de estas estadísticas se presenta en la página vii de esta Nota.

Fuente: Reporte de posición de cambio de las entidades del sistema financiero hasta el 29 de noviembre del 2007 (Circular No. 008-2001-EF/90), a partir del 30 de noviembre del 2007 (Circular No. 010-2007-BCRP)

Elaboración: Gerencia de Operaciones Monetarias y Estabilidad Financiera - Subgerencia de Operaciones de Política Monetaria.

**ÍNDICES DE PRECIOS <sup>1/</sup> /  
PRICE INDEXES <sup>1/</sup>**

	ÍNDICE DE PRECIOS AL CONSUMIDOR CONSUMER PRICE INDEX				INFLACIÓN SIN ALIMENTOS INFLATION EX FOOD		INFLACIÓN SIN ALIMENTOS Y ENERGÍA INFLATION EX FOOD AND ENERGY		INFLACIÓN SUBYACENTE 2/ CORE INFLATION 2/		TRANSABLES TRADEABLES		NO TRANSABLES NON TRADEABLES		NO TRANSABLES SIN ALIMENTOS NON TRADEABLES EX FOOD		ÍNDICE DE PRECIOS AL POR MAYOR 3/ WHOLESALE PRICE INDEX 3/				
	Índice general General Index (2009 = 100)	Var. % mensual Monthly % change	Var. % acum. Cum. % change	Var. % 12 meses YoY	Var. % mensual Monthly % change	Var. % 12 meses YoY	Var. % mensual Monthly % change	Var. % 12 meses YoY	Var. % mensual Monthly % change	Var. % 12 meses YoY	Var. % mensual Monthly % change	Var. % 12 meses YoY	Var. % mensual Monthly % change	Var. % 12 meses YoY	Var. % mensual Monthly % change	Var. % 12 meses YoY	Var. % mensual Monthly % change	Var. % 12 meses YoY			
<b>2013 Prom</b>	<b>111,84</b>			<b>2,81</b>			<b>2,51</b>				<b>3,50</b>			<b>1,90</b>			<b>2,81</b>		<b>0,38</b>		
Dic.	113,00	0,17	2,86	2,86	0,55	2,48	3,27	0,48	2,97	0,23	3,74	0,26	2,53	0,12	3,34	3,05	0,60	3,37	-0,11	1,55	Dec. 2013
<b>2014 Prom</b>	<b>115,47</b>			<b>3,25</b>			<b>2,98</b>				<b>3,50</b>			<b>2,80</b>			<b>3,02</b>		<b>1,83</b>		
Ene.	113,36	0,32	0,32	3,07	0,02	3,22	3,22	0,03	2,95	0,30	3,75	0,35	2,88	0,30	3,18	3,18	-0,21	3,09	0,03	2,38	Jan. 2014
Feb.	114,04	0,60	0,92	3,78	0,45	3,34	3,34	0,19	2,96	0,27	3,82	0,27	3,07	0,79	4,23	4,23	0,55	3,34	0,20	2,51	Feb.
Mar.	114,63	0,52	1,44	3,38	0,81	3,17	3,17	0,78	2,78	0,80	3,75	0,40	3,07	0,59	3,56	3,56	1,03	3,04	0,38	2,61	Mar.
Abr.	115,08	0,39	1,84	3,52	0,25	3,37	3,37	0,20	2,83	0,23	3,68	0,37	3,28	0,41	3,67	3,67	0,29	3,26	0,06	2,62	Abr.
May.	115,34	0,23	2,07	3,56	0,11	3,56	3,56	0,14	2,82	0,23	3,66	0,26	3,30	0,20	3,70	3,70	0,07	3,48	0,18	3,11	May.
Jun.	115,53	0,16	2,23	3,45	0,08	3,38	3,38	0,11	2,77	0,18	3,57	0,05	3,01	0,22	3,71	3,71	0,08	3,40	-0,15	2,12	Jun.
Jul.	116,03	0,43	2,68	3,33	0,24	3,24	3,24	0,24	2,73	0,20	3,44	0,24	2,89	0,54	3,59	3,59	0,27	3,28	0,10	1,24	Jul.
Ago.	115,93	-0,09	2,59	2,69	-0,29	2,59	2,59	-0,03	2,56	0,17	3,30	0,01	2,42	-0,14	2,84	2,84	-0,39	2,61	0,21	0,60	Ago.
Set.	116,11	0,16	2,75	2,74	0,07	2,51	2,51	0,09	2,57	0,18	3,25	0,11	2,37	0,19	2,95	2,95	0,05	2,63	0,34	0,43	Sep.
Oct.	116,55	0,38	3,14	3,09	0,23	2,71	2,71	0,12	2,56	0,20	3,23	0,22	2,60	0,47	3,37	3,37	0,25	2,78	0,49	1,34	Oct.
Nov.	116,38	-0,15	2,99	3,16	0,01	2,56	2,56	0,13	2,49	0,21	3,24	0,03	2,59	-0,25	3,49	3,49	0,07	2,69	-0,07	1,68	Nov.
Dic.	116,65	0,23	3,22	3,22	0,17	2,17	2,17	0,49	2,51	0,28	3,30	-0,17	2,16	0,46	3,84	3,84	0,60	2,69	-0,31	1,47	Dec. 2014
<b>2015</b>																					<b>2015</b>
Ene.	116,84	0,17	0,17	3,07	-0,24	1,91	1,91	0,00	2,48	0,32	3,32	-0,51	1,29	0,56	4,12	4,12	0,12	3,04	-0,31	1,13	Jan. 2015
Feb.	117,20	0,30	0,47	2,77	0,12	1,57	1,57	0,16	2,45	0,34	3,39	0,08	1,09	0,43	3,74	3,74	0,20	2,68	0,35	1,28	Feb.
Mar.	118,10	0,76	1,24	3,02	0,96	1,72	1,72	0,91	2,58	0,90	3,49	0,56	1,26	0,88	4,04	4,04	1,15	2,80	0,69	1,59	Mar.
Abr.	118,56	0,39	1,64	3,02	0,31	1,78	1,78	0,34	2,74	0,38	3,65	0,41	1,30	0,38	4,01	4,01	0,25	2,77	-0,05	1,48	Abr.
May.	119,23	0,56	2,21	3,37	0,61	2,29	2,29	0,25	2,84	0,30	3,72	0,72	1,76	0,48	4,30	4,30	0,63	3,35	0,38	1,68	May.
Jun.	119,62	0,33	2,55	3,54	0,46	2,68	2,68	0,26	3,00	0,26	3,80	0,79	2,52	0,07	4,14	4,14	0,26	3,53	0,26	2,10	Jun.

1/ La información de este cuadro se ha actualizado en la Nota Semanal N°25 (3 de julio de 2015). El calendario anual de estas estadísticas se presenta en la página vii de esta Nota.

2/ A partir de la Nota Semanal N° 13 (31 de marzo de 2005) corresponde al IPC excluyendo los alimentos que presentan la mayor variabilidad en la variación mensual de sus precios, así como también pan, arroz, fideos, aceites, combustibles, servicios públicos y de transporte.

Medida de tendencia inflacionaria que reduce la volatilidad del indicador de aumento de precios sin sub o sobre estimarlo en periodos largos.

Una serie histórica de esta medida de inflación subyacente se encuentra en la página web del BCRP ([www.bcrp.gob.pe](http://www.bcrp.gob.pe))

3/ A nivel nacional.

4/ Las variaciones porcentuales han sido calculadas tomando el mayor número de decimales del Índice de Precios al Consumidor.

Fuente: Instituto Nacional de Estadística e Informática

Elaboración: Gerencia de Información y Análisis Económico - Subgerencia de Estadísticas Macroeconómicas



ÍNDICE DE PRECIOS AL CONSUMIDOR: CLASIFICACIÓN SECTORIAL /  
CONSUMER PRICE INDEX: SECTORAL CLASSIFICATION

(Variación porcentual)<sup>1/</sup> / (Percentage change)<sup>1/</sup>

	Ponderación 2009 = 100	Dic. 2012/ Dic. 2011	Dic.2013/ Dic. 2012	2014							Dic. 2014/ Dic. 2013	2015						Jun. 2015/ Dic. 2014	Jun. 2015/ Jun. 2014	
				Jun.	Jul.	Ago.	Set.	Oct.	Nov.	Dic.		Ene.	Feb.	Mar.	Abr.	May.	Jun.			
<b>I. INFLACIÓN SUBYACENTE 2/</b>	<b>65.2</b>	<b>3.27</b>	<b>3.74</b>	<b>0.18</b>	<b>0.20</b>	<b>0.17</b>	<b>0.18</b>	<b>0.20</b>	<b>0.21</b>	<b>0.28</b>	<b>3.30</b>	<b>0.32</b>	<b>0.34</b>	<b>0.90</b>	<b>0.38</b>	<b>0.30</b>	<b>0.26</b>	<b>2.52</b>	<b>3.80</b>	<b>I. Core Inflation</b>
<b>Bienes</b>	<b>32.9</b>	<b>2.56</b>	<b>3.06</b>	<b>0.13</b>	<b>0.19</b>	<b>0.14</b>	<b>0.13</b>	<b>0.24</b>	<b>0.18</b>	<b>0.31</b>	<b>2.75</b>	<b>0.28</b>	<b>0.35</b>	<b>0.31</b>	<b>0.42</b>	<b>0.28</b>	<b>0.21</b>	<b>1.86</b>	<b>3.08</b>	<b>Goods</b>
Alimentos y bebidas	11,3	4,32	3,86	0,08	0,22	0,34	0,12	0,34	0,20	0,45	3,33	0,40	0,29	0,31	0,35	0,33	0,19	1,88	3,58	Food and Beverages
Textiles y calzado	5,5	3,05	2,30	0,17	0,14	-0,02	0,07	0,12	0,17	0,23	2,10	0,22	0,41	0,19	0,24	0,28	0,20	1,55	2,28	Textiles and Footwear
Aparatos electrodomésticos	1,3	-2,44	-0,08	0,18	0,29	0,16	0,05	0,10	0,02	-0,17	0,33	0,18	0,21	0,37	0,34	0,26	0,91	2,29	2,76	Electrical Appliances
Resto de productos industriales	14,9	1,37	2,97	0,16	0,17	0,03	0,17	0,23	0,19	0,26	2,72	0,20	0,39	0,36	0,55	0,24	0,18	1,93	3,01	Other Industrial Goods
<b>Servicios</b>	<b>32.2</b>	<b>3.97</b>	<b>4.41</b>	<b>0.22</b>	<b>0.21</b>	<b>0.21</b>	<b>0.22</b>	<b>0.16</b>	<b>0.24</b>	<b>0.26</b>	<b>3.83</b>	<b>0.37</b>	<b>0.32</b>	<b>1.47</b>	<b>0.34</b>	<b>0.32</b>	<b>0.30</b>	<b>3.16</b>	<b>4.49</b>	<b>Services</b>
Comidas fuera del hogar	11,7	5,96	5,23	0,36	0,24	0,43	0,27	0,22	0,37	0,45	4,65	0,69	0,51	0,59	0,45	0,48	0,41	3,18	5,24	Restaurants
Educación	9,1	4,69	4,76	0,03	0,16	0,03	0,17	0,00	0,00	0,00	4,51	0,00	0,10	4,01	0,24	0,19	0,13	4,69	5,07	Education
Salud	1,1	2,63	4,99	0,47	0,15	0,13	0,15	0,31	0,68	0,63	4,43	0,91	0,57	0,66	0,34	0,53	0,37	3,42	5,56	Health
Alquileres	2,4	-0,33	3,46	0,18	0,16	0,31	0,33	0,37	0,21	0,18	2,63	0,35	0,55	0,15	0,43	0,15	0,25	1,90	3,51	Renting
Resto de servicios	7,9	1,31	2,76	0,21	0,22	0,03	0,16	0,16	0,28	0,22	1,78	0,20	0,19	0,23	0,25	0,22	0,34	1,43	2,53	Other Services
<b>II. INFLACIÓN NO SUBYACENTE</b>	<b>34.8</b>	<b>1.52</b>	<b>1.22</b>	<b>0.12</b>	<b>0.88</b>	<b>-0.57</b>	<b>0.13</b>	<b>0.72</b>	<b>-0.84</b>	<b>0.13</b>	<b>3.08</b>	<b>-0.12</b>	<b>0.24</b>	<b>0.50</b>	<b>0.42</b>	<b>1.08</b>	<b>0.47</b>	<b>2.61</b>	<b>3.06</b>	<b>II. Non Core Inflation</b>
Alimentos	14,8	2,36	-1,41	0,38	1,55	-0,05	0,43	1,10	-1,48	0,12	6,17	1,16	0,85	0,49	0,69	0,62	-0,12	3,75	5,48	Food
Combustibles	2,8	-1,48	5,95	-0,60	0,31	-0,90	-0,14	0,32	-1,70	-5,46	-5,59	-8,01	-3,21	2,96	-0,11	2,91	4,92	-1,13	-8,50	Fuel
Transportes	8,9	1,99	3,54	-0,02	0,63	-0,36	-0,06	-0,01	0,05	2,39	2,54	-0,82	-0,41	0,21	0,44	0,45	0,07	-0,06	2,58	Transportation
Servicios públicos	8,4	0,54	2,01	0,08	0,07	-1,74	-0,16	0,93	-0,17	-0,18	1,25	1,14	0,94	-0,01	0,02	2,12	0,59	4,88	3,56	Utilities
<b>III. INFLACIÓN</b>	<b>100.0</b>	<b>2.65</b>	<b>2.86</b>	<b>0.16</b>	<b>0.43</b>	<b>-0.09</b>	<b>0.16</b>	<b>0.38</b>	<b>-0.15</b>	<b>0.23</b>	<b>3.22</b>	<b>0.17</b>	<b>0.30</b>	<b>0.76</b>	<b>0.39</b>	<b>0.56</b>	<b>0.33</b>	<b>2.55</b>	<b>3.54</b>	<b>III. Inflation</b>
<b>Nota:</b>																				
IPC alimentos y bebidas	37,8	4,06	2,24	0,28	0,73	0,22	0,29	0,60	-0,39	0,32	4,83	0,79	0,58	0,47	0,51	0,49	0,14	3,02	4,85	CPI Food and Beverages
IPC sin alimentos y bebidas	62,2	1,74	3,27	0,08	0,24	-0,29	0,07	0,23	0,01	0,17	2,17	-0,24	0,12	0,96	0,31	0,61	0,46	2,24	2,68	CPI excluding Food and Beverages
Subyacente sin alimentos y bebidas	42,2	2,17	3,25	0,15	0,18	0,04	0,16	0,15	0,17	0,18	2,86	0,18	0,30	1,18	0,36	0,23	0,22	2,49	3,40	Core inflation excluding Food and Beverages
IPC sin alimentos, bebidas y energía	56,4	1,91	2,97	0,11	0,24	-0,03	0,09	0,12	0,13	0,49	2,51	0,00	0,16	0,91	0,34	0,25	0,26	1,93	3,00	CPI excluding Food, Beverages and Energy
IPC Importado	10,8	0,41	3,91	-0,05	0,22	-0,15	0,09	0,26	-0,34	-1,46	0,34	-2,05	-0,46	0,92	0,50	1,00	1,44	1,32	-0,08	Imported Inflation

1/ La información de este cuadro aparece a partir de la Nota Semanal N° 25 (3 de julio de 2015). El calendario anual de estas estadísticas se presenta en la página vii de esta Nota.

2/ A partir de la Nota Semanal N° 13 (31 de marzo de 2005) corresponde al IPC excluyendo los alimentos que presentan la mayor variabilidad en la variación mensual de sus precios, así como también pan, arroz, fideos, aceites, combustibles, servicios públicos y de transporte.

Fuente: Instituto Nacional de Estadística e Informática

Elaboración: Gerencia de Información y Análisis Económico - Subgerencia de Estadísticas Macroeconómicas

ÍNDICE DE PRECIOS AL CONSUMIDOR: CLASIFICACIÓN TRANSABLES - NO TRANSABLES /  
CONSUMER PRICE INDEX: TRADABLE - NON TRADABLE CLASSIFICATION

(Variación porcentual)<sup>1/</sup> / (Percentage change)<sup>1/</sup>

	Ponderación 2009 = 100	Dic. 2012/ Dic. 2011	Dic.2013/ Dic. 2012	2014						Dic. 2014/ Dic. 2013	2015						Jun. 2015/ Dic. 2014	Jun. 2015/ Jun. 2014	
				Jul.	ago.	Set.	Oct.	Nov.	Dic.		Ene.	Feb.	Mar.	Abr.	May.	Jun.			
<b>Índice de Precios al Consumidor</b>	<b>100,0</b>	<b>2,65</b>	<b>2,86</b>	<b>0,43</b>	<b>-0,09</b>	<b>0,16</b>	<b>0,38</b>	<b>-0,15</b>	<b>0,23</b>	<b>3,22</b>	<b>0,17</b>	<b>0,30</b>	<b>0,76</b>	<b>0,39</b>	<b>0,56</b>	<b>0,33</b>	<b>2,55</b>	<b>3,54</b>	<b>General Index</b>
<b>Productos transables</b>	<b>37,3</b>	<b>1,64</b>	<b>2,53</b>	<b>0,24</b>	<b>0,01</b>	<b>0,11</b>	<b>0,22</b>	<b>0,03</b>	<b>-0,17</b>	<b>2,16</b>	<b>-0,51</b>	<b>0,08</b>	<b>0,56</b>	<b>0,41</b>	<b>0,72</b>	<b>0,79</b>	<b>2,06</b>	<b>2,52</b>	<b>Tradables</b>
Alimentos	11,7	1,95	0,98	0,38	0,20	0,14	0,23	0,22	0,45	3,66	-0,07	0,19	0,49	0,44	1,05	0,93	3,07	4,74	Food
Textil y calzado	5,5	3,05	2,30	0,14	-0,02	0,07	0,12	0,17	0,23	2,10	0,22	0,41	0,19	0,24	0,28	0,20	1,55	2,28	Textile and Footwear
Combustibles	2,8	-1,48	5,95	0,31	-0,90	-0,14	0,32	-1,70	-5,46	-5,59	-8,01	-3,21	2,96	-0,11	2,91	4,92	-1,13	-8,50	Fuel
Aparatos electrodomésticos	1,3	-2,44	-0,08	0,29	0,16	0,05	0,10	0,02	-0,17	0,33	0,18	0,21	0,37	0,34	0,26	0,91	2,29	2,76	Electrical Appliances
Otros transables	16,0	1,85	3,33	0,16	0,06	0,17	0,24	0,19	0,27	2,76	0,25	0,43	0,36	0,54	0,28	0,18	2,04	3,15	Other Tradables
<b>Productos no transables</b>	<b>62,7</b>	<b>3,25</b>	<b>3,05</b>	<b>0,54</b>	<b>-0,14</b>	<b>0,19</b>	<b>0,47</b>	<b>-0,25</b>	<b>0,46</b>	<b>3,84</b>	<b>0,56</b>	<b>0,43</b>	<b>0,88</b>	<b>0,38</b>	<b>0,48</b>	<b>0,07</b>	<b>2,83</b>	<b>4,14</b>	<b>Non Tradables</b>
Alimentos	12,0	4,27	-0,08	1,68	0,01	0,50	1,38	-1,83	0,06	6,56	1,74	1,03	0,38	0,67	0,02	-0,85	3,01	4,84	Food
Servicios	49,0	3,10	3,90	0,26	-0,19	0,11	0,25	0,15	0,57	3,22	0,27	0,29	1,04	0,31	0,61	0,31	2,85	4,03	Services
Servicios públicos	8,4	0,54	2,01	0,07	-1,74	-0,16	0,93	-0,17	-0,18	1,25	1,14	0,94	-0,01	0,02	2,12	0,59	4,88	3,56	Utilities
Otros servicios personales	3,3	1,87	2,93	0,14	0,10	0,12	0,08	0,06	0,18	2,12	0,13	0,14	0,20	0,14	0,09	0,15	0,86	1,54	Other Personal Services
Servicios de salud	1,1	2,63	4,99	0,15	0,13	0,15	0,31	0,68	0,63	4,43	0,91	0,57	0,66	0,34	0,53	0,37	3,42	5,56	Health
Servicios de transporte	9,3	1,63	3,99	0,69	-0,42	0,00	0,01	0,20	2,31	2,53	-0,76	-0,37	0,21	0,48	0,42	0,10	0,07	2,87	Transportation
Servicios de educación	9,1	4,69	4,76	0,16	0,03	0,17	0,00	0,00	0,00	4,51	0,00	0,10	4,01	0,24	0,19	0,13	4,69	5,07	Education
Comida fuera del hogar	11,7	5,96	5,23	0,24	0,43	0,27	0,22	0,37	0,45	4,65	0,69	0,51	0,59	0,45	0,48	0,41	3,18	5,24	Restaurants
Alquileres	2,4	-0,33	3,46	0,16	0,31	0,33	0,37	0,21	0,18	2,63	0,35	0,55	0,15	0,43	0,15	0,25	1,90	3,51	Renting
Otros servicios	3,8	1,81	1,43	0,12	0,18	0,08	0,21	0,16	0,24	1,41	0,24	0,16	0,26	0,20	0,39	0,48	1,74	2,75	Other Services
Otros no transables	1,7	0,05	2,10	0,32	0,09	0,01	0,11	0,14	0,36	2,37	0,21	0,16	0,11	0,27	0,02	0,14	0,92	1,96	Others Non Tradables
<b>Nota:</b>																			
IPC alimentos y bebidas	37,8	4,06	2,24	0,73	0,22	0,29	0,60	-0,39	0,32	4,83	0,79	0,58	0,47	0,51	0,49	0,14	3,02	4,85	CPI Food and Beverages
IPC sin alimentos y bebidas	62,2	1,74	3,27	0,24	-0,29	0,07	0,23	0,01	0,17	2,17	-0,24	0,12	0,96	0,31	0,61	0,46	2,24	2,68	CPI excluding Food and Beverages
Subyacente sin alimentos y bebidas	42,2	2,17	3,25	0,18	0,04	0,16	0,15	0,17	0,18	2,86	0,18	0,30	1,18	0,36	0,23	0,22	2,49	3,40	Core inflation excluding Food and Beverages
IPC sin alimentos, bebidas y energía	56,4	1,91	2,97	0,24	-0,03	0,09	0,12	0,13	0,49	2,51	0,00	0,16	0,91	0,34	0,25	0,26	1,93	3,00	CPI excluding Food, Beverages and Energy
IPC Importado	10,8	0,41	3,91	0,22	-0,15	0,09	0,26	-0,34	-1,46	0,34	-2,05	-0,46	0,92	0,50	1,00	1,44	1,32	-0,08	Imported inflation

1/ La información de este cuadro se ha actualizado en la Nota Semanal N°25 (3 de julio de 2015). El calendario anual de estas estadísticas se presenta en la página vii de esta Nota.

Fuente: Instituto Nacional de Estadística e Informática

Elaboración: Gerencia de Información y Análisis Económico - Subgerencia de Estadísticas Macroeconómicas

## ÍNDICES DE LOS PRINCIPALES PRECIOS Y TARIFAS DE SERVICIOS PÚBLICOS/ MAIN PRICES AND RATES INDEXES

(Año 1994 = 100) <sup>1/</sup> / (Year 1994 = 100) <sup>1/</sup>

	2014												2015						Var.porcentual		
	Ene.	Feb.	Mar.	Abr.	May.	Jun.	Jul.	Ago.	Set.	Oct.	Nov.	Dic.	Ene.	Feb.	Mar.	Abr.	May.	Jun.	Jun.2015/ May.2015	Jun.2015/ Jun.2014	
<b>ÍNDICE REAL</b>																					<b>REAL INDEX</b>
<b>I. PRECIOS DE COMBUSTIBLES<sup>2/</sup></b>																					<b>I. FUEL PRICES <sup>2/</sup></b>
Gasohol 84 oct.	116	116	118	119	118	117	117	115	115	114	110	97	83	82	89	89	90	92	2,7	-20,9	84-octane gasohol
Gasohol 90 oct.	112	112	115	115	113	112	112	110	110	109	105	92	80	79	85	84	86	88	2,3	-21,0	90-octane gasohol
Gasohol 95 oct.	107	107	110	108	105	105	106	102	102	98	85	76	76	81	80	83	86	3,7	-17,9	95-octane gasohol	
Gasohol 97 oct.	108	109	112	110	107	107	108	104	104	104	101	88	79	77	82	81	84	87	3,2	-19,1	97-octane gasohol
Gas doméstico <sup>3/</sup>	102	101	102	100	100	99	99	99	99	99	100	99	93	89	88	88	89	95	6,6	-3,9	Domestic gas <sup>3/</sup>
Petróleo Diesel	115	114	116	115	114	113	112	111	109	108	104	98	88	81	79	79	78	78	-0,6	-31,6	Diesel fuel
GLP vehicular	102	119	118	115	112	107	105	103	101	100	99	95	86	79	76	76	95	103	8,4	-4,5	LPG vehicle use
GNV	97	97	97	96	94	93	92	92	92	93	92	96	98	98	96	96	95	95	-0,3	1,8	NGV
<b>II. TARIFAS ELÉCTRICAS<sup>4/</sup></b>																					<b>II. ELECTRIC TARIFFS <sup>4/</sup></b>
Residencial	101	105	105	107	107	107	107	102	102	104	104	103	106	108	108	107	112	112	-0,2	4,7	Residential
Industrial	104	111	110	114	115	115	115	108	108	111	111	110	114	117	117	116	123	123	-0,2	6,9	Industrial
<b>III. TARIFAS DE AGUA<sup>5/</sup></b>																					<b>III. WATER TARIFFS <sup>5/</sup></b>
Doméstica	109	109	108	108	108	108	107	107	107	107	107	107	106	106	105	105	104	107	2,3	-0,9	Residential
<b>IV. TARIFAS TELEFÓNICAS<sup>6/</sup></b>																					<b>IV. TELEPHONE TARIFFS <sup>6/</sup></b>
Servicio local	72	72	71	71	71	71	70	70	70	70	70	69	69	68	67	67	67	66	-0,7	-6,2	Local service

1/ Actualizado en la Nota Semanal N°25 del 3 de julio de 2015.

2/ Precio promedio mensual al consumidor.

3/ Balón de GLP de 10 kg.

4/ Tarifa eléctrica doméstica para un consumo de 100 Kw.h por mes. Para el consumo industrial se considera la tarifa MT2, según pliego de Osinermin.

5/ Consumo doméstico de 30 metros cúbicos. Incluye servicio de alcantarillado y pago de IGV.

6/ Incluye 102 llamadas locales.

**Fuente:** INEI y Osinermin

**Elaboración:** Gerencia de Información y Análisis Económico - Subgerencia de Estadísticas Macroeconómicas.

BALANZA COMERCIAL /  
TRADE BALANCE(Valores FOB en millones de US\$) <sup>1/</sup> / (FOB values in millions of US\$) <sup>1/</sup>

	2014								2015					May.15/May.14		Enero-Mayo				
	May.	Jun.	Jul.	Ago.	Set.	Oct.	Nov.	Dic.	Ene.	Feb.	Mar.	Abr.	May.	Flujo	Var. %	2014	2015	Flujo	Var. %	
<b>1. EXPORTACIONES 2/</b>	3 126	3 238	3 366	3 624	3 375	3 363	3 155	3 380	2 822	2 593	2 680	2 357	2 626	-500	-16,0	16 033	13 077	-2 956	-18,4	<b>1. EXPORTS</b>
Productos tradicionales	2 192	2 278	2 383	2 626	2 415	2 337	2 094	2 245	1 876	1 683	1 785	1 631	1 777	-415	-18,9	11 308	8 752	-2 556	-22,6	<i>Traditional products</i>
Productos no tradicionales	921	944	972	982	947	1 016	1 052	1 128	940	904	886	718	828	-93	-10,0	4 635	4 276	-358	-7,7	<i>Non-traditional products</i>
Otros	13	16	11	15	12	10	9	7	6	6	8	7	21	8	57,3	90	48	-42	-46,2	<i>Other products</i>
<b>2. IMPORTACIONES</b>	3 507	3 297	3 575	3 593	3 378	3 560	3 254	3 098	3 148	2 823	3 219	3 018	2 857	-649	-18,5	17 055	15 065	-1 990	-11,7	<b>2. IMPORTS</b>
Bienes de consumo	739	675	723	758	767	825	831	728	691	666	760	657	612	-126	-17,1	3 589	3 386	-203	-5,6	<i>Consumer goods</i>
Insumos	1 613	1 489	1 726	1 744	1 563	1 644	1 396	1 372	1 429	1 212	1 360	1 328	1 266	-347	-21,5	7 881	6 595	-1 286	-16,3	<i>Raw materials and intermediate goods</i>
Bienes de capital	1 129	1 120	1 108	1 067	1 037	1 082	1 006	990	1 010	877	1 059	1 014	966	-164	-14,5	5 504	4 926	-578	-10,5	<i>Capital goods</i>
Otros bienes	25	13	18	24	11	9	21	8	18	68	40	19	13	-12	-48,7	81	157	76	94,4	<i>Other goods</i>
<b>3. BALANZA COMERCIAL</b>	<b>-381</b>	<b>-59</b>	<b>-209</b>	<b>31</b>	<b>-4</b>	<b>-197</b>	<b>-99</b>	<b>282</b>	<b>- 326</b>	<b>- 230</b>	<b>- 539</b>	<b>- 661</b>	<b>- 231</b>			<b>-1 022</b>	<b>-1 988</b>			<b>3. TRADE BALANCE</b>
Nota:																				
<b>Variación porcentual respecto a similar período del año anterior: 3/</b>																				
<b>(Año 2007 = 100)</b>																				
Índice de precios de X	-5,4	-4,4	-0,3	-1,3	-4,6	-6,0	-7,6	-8,2	-12,2	-13,7	-14,9	-14,4	-13,5			-9,7	-13,7			<i>Export Nominal Price Index</i>
Índice de precios de M	0,6	0,8	1,1	-1,2	-0,4	-3,0	-4,4	-7,0	-7,3	-8,7	-9,5	-10,6	-9,8			-0,8	-9,2			<i>Import Nominal Price Index</i>
Términos de intercambio	-6,0	-5,1	-1,4	-0,2	-4,2	-3,1	-3,3	-1,3	-5,3	-5,5	-6,0	-4,2	-4,1			-9,0	-5,0			<i>Terms of Trade</i>
Índice de volumen de X	-6,8	1,2	-2,0	-12,3	-2,7	-2,6	-0,5	-4,7	1,4	-9,8	-4,0	-11,9	-2,9			2,5	-5,5			<i>Export Volume Index</i>
Índice de volumen de M	-8,2	1,9	-6,0	-8,4	-0,7	-3,0	0,3	5,4	-6,1	4,0	5,5	-5,9	-9,7			-2,1	-2,7			<i>Import Volume Index</i>
Índice de valor de X	-11,9	-3,2	-2,3	-13,4	-7,1	-8,5	-8,0	-12,5	-11,0	-22,1	-18,3	-24,6	-16,0			-7,2	-18,4			<i>Export Value Index</i>
Índice de valor de M	-7,7	2,8	-5,0	-9,5	-1,2	-5,9	-4,1	-2,0	-13,0	-5,0	-4,6	-15,9	-18,5			-2,8	-11,7			<i>Import Value Index</i>

1/ Preliminar. La información de este cuadro se ha actualizado en la Nota Semanal N° 25 (3 de julio de 2015).

El calendario anual de publicación de estas estadísticas se presenta en la página vii de esta Nota.

2/ Incluye estimación de exportaciones de oro no registradas por Aduanas.

3/ Calculado a partir de un Índice de Precio de Laspeyres modificado con encadenamiento anual. X: Exportaciones; M: Importaciones.

Fuente: BCRP, Sunat, Zofratatna, Banco de la Nación y empresas.

Elaboración: Gerencia de Información y Análisis Económico - Subgerencia de Estadísticas Macroeconómicas.

**EXPORTACIONES POR GRUPO DE PRODUCTOS /  
EXPORTS**

(Valores FOB en millones de US\$) <sup>1/</sup> / (FOB values in millions of US\$) <sup>1/</sup>

	2014								2015					May.15/May.14		Enero-Mayo				
	May.	Jun.	Jul.	Ago.	Set.	Oct.	Nov.	Dic.	Ene.	Feb.	Mar.	Abr.	May.	Flujo	Var.%	2014	2015	Flujo	Var.%	
<b>1. Productos tradicionales</b>	<b>2 192</b>	<b>2 278</b>	<b>2 383</b>	<b>2 626</b>	<b>2 415</b>	<b>2 337</b>	<b>2 094</b>	<b>2 245</b>	<b>1 876</b>	<b>1 683</b>	<b>1 785</b>	<b>1 631</b>	<b>1 777</b>	<b>-415</b>	<b>-18,9</b>	<b>11 308</b>	<b>8 752</b>	<b>-2 556</b>	<b>-22,6</b>	<b>1. Traditional products</b>
Pesqueros	78	175	185	164	90	59	117	94	108	38	30	28	154	76	97,8	847	358	-489	-57,8	Fishing
Agrícolas	24	55	85	124	131	135	105	83	19	14	14	16	27	2	10,0	130	89	-41	-31,5	Agricultural
Mineros 2/	1 706	1 586	1 701	1 965	1 801	1 815	1 550	1 793	1 552	1 428	1 491	1 377	1 426	-279	-16,4	8 335	7 274	-1 061	-12,7	Mineral
Petróleo y gas natural	384	461	412	374	394	328	322	275	197	203	251	210	170	-214	-55,8	1 997	1 031	-965	-48,3	Petroleum and natural gas
<b>2. Productos no tradicionales</b>	<b>921</b>	<b>944</b>	<b>972</b>	<b>982</b>	<b>947</b>	<b>1 016</b>	<b>1 052</b>	<b>1 128</b>	<b>940</b>	<b>904</b>	<b>886</b>	<b>718</b>	<b>828</b>	<b>-93</b>	<b>-10,0</b>	<b>4 635</b>	<b>4 276</b>	<b>-358</b>	<b>-7,7</b>	<b>2. Non-traditional products</b>
Agropecuarios	306	331	368	333	334	364	448	498	419	332	309	242	295	-11	-3,5	1 556	1 597	42	2,7	Agriculture and livestock
Pesqueros	100	87	84	91	90	88	83	109	84	116	110	76	88	-13	-12,7	525	474	-51	-9,7	Fishing
Textiles	160	158	154	158	152	155	134	136	116	112	116	96	106	-54	-33,9	754	547	-206	-27,4	Textile
Maderas y papeles, y sus manufacturas	37	31	29	36	41	35	35	34	26	30	36	27	29	-9	-23,1	177	148	-28	-16,1	Timbers and papers, and its manufactures
Químicos	124	134	122	133	125	132	127	127	107	120	129	104	118	-7	-5,5	614	577	-36	-5,9	Chemical
Minerales no metálicos	50	58	54	63	48	59	61	58	57	60	52	50	59	9	18,5	262	278	16	6,2	Non-metallic minerals
Sidero-metalúrgicos y joyería	92	97	102	94	103	98	91	99	88	86	79	82	84	-7	-7,8	468	420	-49	-10,4	Basic metal industries and jewelry
Metal-mecánicos	35	37	42	60	42	71	60	51	32	37	40	31	39	4	11,5	218	178	-40	-18,2	Fabricated metal products and machinery
Otros 3/	16	12	18	14	13	13	13	16	10	13	12	10	11	-5	-31,9	62	57	-6	-9,3	Other products 2/
<b>3. Otros 4/</b>	<b>13</b>	<b>16</b>	<b>11</b>	<b>15</b>	<b>12</b>	<b>10</b>	<b>9</b>	<b>7</b>	<b>6</b>	<b>6</b>	<b>8</b>	<b>7</b>	<b>21</b>	<b>8</b>	<b>57,3</b>	<b>90</b>	<b>48</b>	<b>-42</b>	<b>-46,2</b>	<b>3. Other products 3/</b>
<b>4. TOTAL EXPORTACIONES</b>	<b>3 126</b>	<b>3 238</b>	<b>3 366</b>	<b>3 624</b>	<b>3 375</b>	<b>3 363</b>	<b>3 155</b>	<b>3 380</b>	<b>2 822</b>	<b>2 593</b>	<b>2 680</b>	<b>2 357</b>	<b>2 626</b>	<b>-500</b>	<b>-16,0</b>	<b>16 033</b>	<b>13 077</b>	<b>-2 956</b>	<b>-18,4</b>	<b>4. TOTAL EXPORTS</b>
Nota:																				Note:
<b>ESTRUCTURA PORCENTUAL (%)</b>																				<b>IN PERCENT OF TOTAL (%)</b>
Pesqueros	2,5	5,4	5,5	4,5	2,7	1,8	3,7	2,8	3,8	1,5	1,1	1,2	5,9			5,3	2,7			Fishing
Agrícolas	0,8	1,7	2,5	3,4	3,9	4,0	3,3	2,5	0,7	0,5	0,5	0,7	1,0			0,8	0,7			Agricultural products
Mineros	54,6	49,0	50,5	54,2	53,4	54,0	49,1	53,0	55,0	55,1	55,6	58,4	54,3			52,0	55,6			Mineral products
Petróleo y gas natural	12,3	14,2	12,2	10,3	11,7	9,7	10,2	8,1	7,0	7,8	9,4	8,9	6,5			12,5	7,9			Petroleum and natural gas
TRADICIONALES	70,2	70,3	70,7	72,4	71,7	69,5	66,3	66,4	66,5	64,9	66,6	69,2	67,7			70,6	66,9			TRADITIONAL PRODUCTS
NO TRADICIONALES	29,5	29,2	28,9	27,1	28,1	30,2	33,3	33,4	33,3	34,9	33,1	30,5	31,5			28,9	32,7			NON-TRADITIONAL PRODUCTS
OTROS	0,3	0,5	0,4	0,5	0,2	0,3	0,4	0,2	0,2	0,2	0,3	0,3	0,8			0,5	0,4			OTHER PRODUCTS
TOTAL	100,0	100,0	100,0	100,0	100,0	100,0	100,0	100,0	100,0	100,0	100,0	100,0	100,0			100,0	100,0			TOTAL

1/ Preliminar. La información de este cuadro se ha actualizado en la Nota Semanal N° 25 (3 de julio de 2015).

El calendario anual de publicación de estas estadísticas se presenta en la página vii de esta Nota.

2/ Incluye estimación de exportaciones de oro no registradas por Aduanas.

3/ Incluye pieles y cueros y artesanías, principalmente.

4/ Comprende la venta de combustibles y alimentos a naves extranjeras y la reparación de bienes de capital.

Fuente: BCRP, Sunat y empresas.

Elaboración: Gerencia de Información y Análisis Económico - Subgerencia de Estadísticas Macroeconómicas.







## IMPORTACIONES SEGÚN USO O DESTINO ECONÓMICO / IMPORTS

(Valores FOB en millones de US\$) <sup>1/</sup> / (FOB values in millions of US\$) <sup>1/</sup>

	2014								2015					May.15/May.14		Enero-Mayo				
	May.	Jun.	Jul.	Ago.	Set.	Oct.	Nov.	Dic.	Ene.	Feb.	Mar.	Abr.	May.	Flujo	Var.%	2014	2015	Flujo	Var.%	
<b>1. BIENES DE CONSUMO</b>	<b>739</b>	<b>675</b>	<b>723</b>	<b>758</b>	<b>767</b>	<b>825</b>	<b>831</b>	<b>728</b>	<b>691</b>	<b>666</b>	<b>760</b>	<b>657</b>	<b>612</b>	<b>-126</b>	<b>-17,1</b>	<b>3 589</b>	<b>3 386</b>	<b>-203</b>	<b>-5,6</b>	<b>1. CONSUMER GOODS</b>
No duraderos	357	337	371	417	421	443	411	395	390	359	413	325	313	-44	-12,3	1 859	1 800	-60	-3,2	Non-durable
Duraderos	382	338	352	341	346	382	420	333	301	307	347	333	299	-82	-21,6	1 730	1 587	-143	-8,3	Durable
<b>2. INSUMOS</b>	<b>1 613</b>	<b>1 489</b>	<b>1 726</b>	<b>1 744</b>	<b>1 563</b>	<b>1 644</b>	<b>1 396</b>	<b>1 372</b>	<b>1 429</b>	<b>1 212</b>	<b>1 360</b>	<b>1 328</b>	<b>1 266</b>	<b>-347</b>	<b>-21,5</b>	<b>7 881</b>	<b>6 595</b>	<b>-1 286</b>	<b>-16,3</b>	<b>2. RAW MATERIALS AND INTERMEDIATE GOODS</b>
Combustibles, lubricantes y conexos	471	418	568	567	383	544	370	384	259	220	344	352	326	-145	-30,8	2 523	1 502	-1 022	-40,5	Fuels
Materias primas para la agricultura	132	98	146	121	159	90	113	107	105	123	90	100	93	-39	-29,3	505	511	6	1,2	For agriculture
Materias primas para la industria	1 010	973	1 013	1 056	1 021	1 010	913	882	1 064	869	927	875	847	-163	-16,1	4 853	4 583	-270	-5,6	For industry
<b>3. BIENES DE CAPITAL</b>	<b>1 129</b>	<b>1 120</b>	<b>1 108</b>	<b>1 067</b>	<b>1 037</b>	<b>1 082</b>	<b>1 006</b>	<b>990</b>	<b>1 010</b>	<b>877</b>	<b>1 059</b>	<b>1 014</b>	<b>966</b>	<b>-164</b>	<b>-14,5</b>	<b>5 504</b>	<b>4 926</b>	<b>-578</b>	<b>-10,5</b>	<b>3. CAPITAL GOODS</b>
Materiales de construcción	141	123	126	114	114	120	100	125	127	107	111	113	144	2	1,5	600	601	1	0,1	Building materials
Para la agricultura	15	13	11	11	12	14	12	14	15	9	10	19	16	1	4,4	53	69	16	29,4	For agriculture
Para la industria	751	742	763	735	702	704	677	671	691	595	718	689	605	-146	-19,5	3 698	3 298	-400	-10,8	For industry
Equipos de transporte	222	242	207	208	210	243	217	180	177	167	219	193	202	-20	-9,1	1 153	958	-195	-16,9	Transportation equipment
<b>4. OTROS BIENES 2/</b>	<b>25</b>	<b>13</b>	<b>18</b>	<b>24</b>	<b>11</b>	<b>9</b>	<b>21</b>	<b>8</b>	<b>18</b>	<b>68</b>	<b>40</b>	<b>19</b>	<b>13</b>	<b>-12</b>	<b>-48,7</b>	<b>81</b>	<b>157</b>	<b>76</b>	<b>94,4</b>	<b>4. OTHER GOODS 2/</b>
<b>5. TOTAL IMPORTACIONES</b>	<b>3 507</b>	<b>3 297</b>	<b>3 575</b>	<b>3 593</b>	<b>3 378</b>	<b>3 560</b>	<b>3 254</b>	<b>3 098</b>	<b>3 148</b>	<b>2 823</b>	<b>3 219</b>	<b>3 018</b>	<b>2 857</b>	<b>-649</b>	<b>-18,5</b>	<b>17 055</b>	<b>15 065</b>	<b>-1 990</b>	<b>-11,7</b>	<b>5. TOTAL IMPORTS</b>
Nota:																				Nota:
Admisión temporal	30	25	11	42	23	36	25	30	16	29	32	26	19	-11	-37,3	135	122	-13	-9,5	Temporary admission
Zonas francas 3/	20	17	15	14	16	22	24	21	15	14	20	13	13	-7	-35,4	87	75	-12	-13,6	Free zone 3/
<b>Principales alimentos 4/</b>	<b>202</b>	<b>166</b>	<b>256</b>	<b>248</b>	<b>245</b>	<b>199</b>	<b>193</b>	<b>161</b>	<b>322</b>	<b>172</b>	<b>143</b>	<b>164</b>	<b>152</b>	<b>-50</b>	<b>-24,9</b>	<b>990</b>	<b>953</b>	<b>-38</b>	<b>-3,8</b>	<b>Foodstuff 4/</b>
Trigo	50	26	56	87	53	36	43	27	33	36	57	25	45	-5	-10,2	226	196	-30	-13,4	Wheat
Maíz y/o sorgo	26	24	52	40	49	45	31	11	182	6	15	21	23	-2	-9,6	227	247	20	8,9	Corn and/or sorghum
Arroz	11	5	10	10	15	15	14	5	16	7	12	13	7	-4	-34,6	53	54	2	3,5	Rice
Azúcar 5/	3	5	5	5	9	11	9	6	6	7	4	8	8	5	154,5	31	34	3	8,7	Sugar 5/
Lácteos	17	21	16	14	13	27	17	32	34	12	5	7	14	-3	-16,3	64	72	8	12,3	Dairy products
Soya	90	79	112	88	100	60	74	73	45	98	44	84	50	-40	-44,9	361	320	-41	-11,4	Soybean
Carnes	6	6	5	5	5	5	6	7	7	6	6	5	5	-1	-14,9	28	30	1	3,8	Meat

1/ Preliminar. La información de este cuadro se ha actualizado en la Nota Semanal N° 25 (3 de julio de 2015).

El calendario anual de publicación de estas estadísticas se presenta en la página vii de esta Nota.

2/ Comprende la donación de bienes, la compra de combustibles y alimentos de naves peruanas y la reparación de bienes de capital en el exterior así como los demás bienes no considerados según el clasificador utilizado.

3/ Importaciones ingresadas a la Zona Franca de Tacna (Zofratacna).

4/ Excluye alimentos donados.

5/ Incluye azúcar de caña en bruto sin refinar, clasificado en insumos.

Fuente: BCRP, Sunat, Zofratacna, Banco de la Nación y empresas.

Elaboración: Gerencia de Información y Análisis Económico - Subgerencia de Estadísticas Macroeconómicas.

COTIZACIONES DE PRODUCTOS /  
COMMODITY PRICES(Datos promedio del período) <sup>1/</sup> / (Average data) <sup>1/</sup>

	HPESCADO	AZÚCAR *	CAFÉ	COBRE	ESTAÑO	ORO	PLATA	PLOMO	ZINC	NÍQUEL	PETRÓLEO	TRIGO**	MAÍZ**	ARROZ**	AC.SOYA**	FR.SOYA**	HAR.SOYA**		
	FISHMEAL	SUGAR	COFFEE	COPPER	TIN	GOLD	SILVER	LEAD	ZINC	NICKEL	PETROLEUM	WHEAT	CORN	RICE	SOY OIL	SOYBEAN	SOYMEAL		
	Hamburgo	Cont.14***	Otr.S.Aráb.	LME	LME	LME	H.Harman	LME	LME	LME	Residual No.6	WTI	EE.UU.	EE.UU.	Tailandia	EE.UU.	EE.UU.	EE.UU.	
	US\$/tm	US\$/tm	US\$/tm	¢US\$/lb.	¢US\$/lb.	US\$/oz.tr.	US\$/oz.tr.	¢US\$/lb.	¢US\$/lb.	¢US\$/lb.	US\$/bar.	US\$/bar.	US\$/tm	US\$/tm	US\$/tm	US\$/tm	US\$/tm	US\$/tm	
<b>2013</b>	<b>1 644</b>	<b>450</b>	<b>3 108</b>	<b>332</b>	<b>1 012</b>	<b>1 411</b>	<b>24</b>	<b>97</b>	<b>87</b>	<b>681</b>	<b>94</b>	<b>98</b>	<b>266</b>	<b>235</b>	<b>490</b>	<b>992</b>	<b>531</b>	<b>515</b>	<b>2013</b>
Dic.	1 426	435	2 809	327	1 036	1 223	20	97	90	631	95	98	246	161	403	829	492	544	Dec.
<b>2014</b>	<b>1 753</b>	<b>531</b>	<b>4 468</b>	<b>311</b>	<b>994</b>	<b>1 266</b>	<b>19</b>	<b>95</b>	<b>98</b>	<b>765</b>	<b>84</b>	<b>93</b>	<b>243</b>	<b>155</b>	<b>427</b>	<b>812</b>	<b>470</b>	<b>530</b>	<b>2014</b>
Ene.	1 445	447	2 971	331	1 001	1 245	20	97	92	639	91	95	230	160	428	771	479	546	Jan.
Feb.	1 503	475	3 878	324	1 035	1 301	21	96	92	644	92	101	243	168	445	818	502	556	Feb.
Mar.	1 560	486	4 749	302	1 048	1 336	21	93	91	710	91	101	276	180	424	900	529	548	Mar.
Abr.	1 580	535	5 004	303	1 062	1 299	20	95	92	788	91	102	276	188	404	924	556	565	Apr.
May.	1 621	544	4 748	312	1 057	1 288	19	95	93	882	91	102	287	184	393	896	560	571	May.
Jun.	1 775	564	4 385	309	1 033	1 279	20	95	96	842	93	105	262	170	398	878	539	556	Jun.
Jul.	1 800	546	4 381	322	1 015	1 311	21	99	105	864	91	103	239	146	438	829	483	505	Jul.
Ago.	1 796	560	4 729	318	1 011	1 296	20	101	106	843	90	96	229	140	460	773	473	527	Aug.
Set.	1 721	559	4 667	312	958	1 239	18	96	104	820	86	93	211	124	443	749	408	595	Sep.
Oct.	1 850	579	5 006	306	903	1 222	17	92	103	715	77	84	211	123	442	752	354	415	Oct.
Nov.	2 095	535	4 697	304	905	1 176	16	92	102	712	68	76	216	134	426	738	379	490	Nov.
Dic.	2 291	544	4 395	291	900	1 201	16	88	99	724	53	60	235	145	425	718	381	481	Dec.
<b>2015</b>																			<b>2015</b>
Ene.	2 131	557	4 230	266	884	1 249	17	83	96	670	48	48	216	144	423	722	373	426	Jan.
Feb.	1 985	541	3 976	259	830	1 227	17	82	95	659	56	51	202	142	420	696	369	408	Feb.
Mar.	1 900	531	3 532	269	792	1 179	16	81	92	623	53	48	203	142	418	681	357	397	Mar.
Abr.	1 860	535	3 637	273	725	1 198	16	91	100	580	55	54	196	139	409	686	363	371	Apr.
May	1 672	543	3 505	286	718	1 199	17	91	104	613	58	59	193	135	395	720	360	355	May
Jun	1 589	544	3 520	265	681	1 182	16	83	95	580	56	60	200	137	386	744	365	365	Jun
Jul 1-21	1 517	361	2 240	252	662	1 150	15	81	92	523	50	52	208	156	401	710	387	413	Jul 1-21
<b>FIN DE PERIODO:</b>																			<b>END OF PERIOD:</b>
Abr. 30,2014	1 580	539	5 159	305	1 051	1 289	19	95	93	826	90	100	297	194	410	918	571	560	Apr. 30,2014
May. 30,2014	1 680	564	4 497	317	1 066	1 251	19	95	94	876	91	103	264	176	385	849	566	583	May. 30,2014
Jun. 30,2014	1 800	576	4 426	315	991	1 315	21	97	100	849	93	105	259	161	430	865	524	550	Jun. 30,2014
Jul. 31,2014	1 800	547	4 878	324	1 041	1 285	21	101	109	851	90	98	232	136	450	818	467	484	Jul. 31,2014
Ago. 29,2014	1 780	562	4 966	317	991	1 286	20	102	107	837	89	95	230	141	453	739	467	654	Aug. 29,2014
Set. 30,2014	1 690	568	4 733	306	922	1 217	17	94	104	749	84	91	199	112	450	750	328	425	Sep. 30,2014
Oct. 31,2014	2 000	534	4 717	310	913	1 164	16	91	106	717	74	81	213	133	435	789	384	477	Oct. 31,2014
Nov. 28,2014	2 100	538	4 755	296	915	1 183	16	92	101	730	58	66	225	139	425	752	386	502	Nov. 28,2014
Dic. 30,2014	2 300	552	4 314	287	862	1 206	16	82	97	674	48	54	231	149	425	731	382	471	Dec. 30,2014
Nota:																			Nota:
Var. % mes	-4,54	-33,72	-36,35	-4,69	-2,78	-2,66	-5,21	-2,58	-3,08	-9,83	-10,09	-12,23	4,22	14,00	4,11	-4,46	6,01	12,94	Monthly % chg.
Var. % 12 meses	-15,71	-33,94	-48,87	-21,74	-34,78	-12,27	-27,18	-18,28	-12,46	-39,51	-44,86	-49,01	-12,69	6,97	-8,28	-14,34	-19,80	-18,32	Year-to-Year % chg.
Var. % acumulada	-33,77	-33,72	-49,03	-13,48	-26,43	-4,24	-6,70	-7,80	-6,85	-27,83	-4,80	-12,20	-11,43	7,32	-5,55	-1,07	1,66	-14,27	Cumulative % chg.

1/ La información de este cuadro se ha actualizado en la Nota Semanal N° 28 (24 de Julio de 2015). El calendario anual de publicación de estas estadísticas se presenta en la página vii de esta Nota.

(\*) A partir del día 1 de Julio de 2011, el Intemational Exchange Futures US dejó de publicar la cotización spot del Azúcar Contrato 11 por lo cual ya no se reporta la serie de esta variable.

(\*\*) Corresponde a la cotización spot del cierre diario: Trigo (HRW - Kansas), Maíz (Amarillo N°2 - Chicago), Arroz (100% B - Tailandia), Aceite de soya (aceite crudo - Chicago), Soya (Amarillo N° 1 - Chicago) y Harina de soya (48% de proteínas).

(\*\*\*) Desde el día 11 de Agosto de 2009, la cotización corresponde al Azúcar Contrato 16 (el Contrato 14 dejó de negociarse el día 10 de agosto de 2010). El Contrato 16 tiene las mismas características que el Contrato 14.

Fuente: Reuters, Bloomberg, Creed Rice y Oryza (para el arroz tailandés).

Elaboración: Gerencia de Información y Análisis Económico - Subgerencia de Economía Intemacional.

Metales preciosos:

1 oz.tr. = 31,1035 gramos

1 kilo = 32,1507 onzas troy

1 tm = 2 204,6226 libras

Otros productos:

1 libra = 453,5924 gramos

**PRECIOS DE PRODUCTOS SUJETOS AL SISTEMA DE FRANJAS DE PRECIOS (D.S. N° 115-2001 -EF) /  
PRICES SUBJECT TO BAND PRICES REGIME (D.S. N° 115-2001 -EF)**

(US\$ por T.M.)<sup>1/2/</sup> / (US\$ per M.T.)<sup>1/2/</sup>

PERÍODO	Maíz Maize 3/	Arroz Rice 4/	Azúcar Sugar 5/	Leche entera en polvo Whole Milk Powder 6/	PERIOD
<b>2013</b>					<b>2013</b>
Dic. 1-15	235	442	477	5 126	Dec. 1-15
Dic. 16-31	233	437	469	5 129	Dec. 16-31
<b>2014</b>					<b>2014</b>
Jul. 1-15	219	468	487	5 012	Jul. 1-15
Jul. 16-31	217	478	475	4 733	Jul. 16-31
Ago. 1-15	218	497	461	4 733	Aug. 1-15
Ago. 16-31	213	500	453	4 536	Aug. 16-31
Set. 1-15	204	489	438	4 536	Set. 1-15
Set. 16-30	200	487	445	4 326	Set. 16-30
Oct. 1-15	204	481	453	4 326	Oct. 1-15
Oct. 16-31	211	473	453	3 961	Oct. 16-31
Nov. 1-15	217	465	449	3 961	Nov. 1-15
Nov. 16-30	213	460	444	3 465	Nov. 16-30
Dic. 1-15	206	462	424	3 465	Dec. 1-15
Dic. 16-31	209	462	416	3 229	Dec. 16-31
<b>2015</b>					<b>2015</b>
Ene. 1-15	201	462	417	3 229	Jan. 1-15
Ene. 16-31	203	458	424	2 996	Jan. 16-31
Feb. 1-15	202	457	407	2 996	Feb. 1-15
Feb. 16-28	200	455	410	2 934	Feb. 16-28
Mar. 1-15	196	455	397	2 934	Mar. 1-15
Mar. 16-31	199	446	391	2 769	Mar. 16-31
Abr. 1-15	197	441	393	2 769	Apr. 1-15
Abr. 16-30	199	435	398	2 792	Apr. 16-30
May. 1-15	194	424	402	2 792	May. 1-15
May. 16-31	190	420	382	2 948	May. 16-31
Jun. 1-15	189	420	377	2 948	Jun. 1-15
Jun. 16-30	197	418	383	2 941	Jun. 16-30
<b>Promedio del 01/07/15 al 15/07/15</b>	<b>212</b>	<b>429</b>	<b>398</b>	<b>2 941</b>	<b>Average from 07/01/15 to 07/15/15 7/</b>
<b>PRECIO TECHO 8/</b>	<b>345</b>	<b>648</b>	<b>778</b>	<b>4 700</b>	<b>UPPER LIMIT 8/</b>
<b>PRECIO PISO 8/</b>	<b>289</b>	<b>569</b>	<b>642</b>	<b>3 999</b>	<b>LOWER LIMIT 8/</b>

1/ La información de este cuadro se ha actualizado en la Nota Semanal N° 28 (24 de julio de 2015)

2/ De acuerdo a la metodología establecida por la norma y sus modificaciones.

3/ Maíz Amarillo Duro (precio FOB hasta el 22/06/2001, posteriormente precio CIF).

4/ Arroz Tailandés 15 por ciento partido, precio FOB hasta el 22/06/2001; posteriormente es el Arroz Tailandés 100 por ciento B, precio CIF.

5/ Contrato No.11 hasta el 30/01/2001. Posteriormente es el Contrato No.5 (azúcar blanca): entre el 01/02/2001 y el 22/06/2001 precio FOB, posteriormente precio CIF.

6/ Hasta el 22/06/2001 obtenido del "Dairy Market News" del Dpto.de Agricultura de los EUA.

Posteriormente precio CIF con base al "Statistics New Zealand"(partida 0402.21.00.19).

7/ Metodología establecida por el D.S. No. 115-2001-EF, modificada por D.S.No 121 -2006 -EF

8/ De acuerdo a las tablas aduaneras publicadas mediante D.S. No. 161-2015-EF.

Fuente: El Peruano

Elaboración: Gerencia de Información y Análisis Económico - Subgerencia de Estadísticas Macroeconómicas

TÉRMINOS DE INTERCAMBIO DE COMERCIO EXTERIOR /  
TERMS OF TRADE

(Año 2007 = 100) <sup>1/</sup> / (Year 2007 = 100) <sup>1/</sup>

	Índice de Precios Nominales / Nominal Price Index								Términos de Intercambio / Terms of Trade				
	Exportaciones / Exports 2/ 3/				Importaciones / Imports 2/ 5/				Índice Index	Var.% / %Chg.			
	Índice Index	Var.% mensual Monthly % change	Var.% acum. Cum.% change	Var.% 12 meses YoY 4/	Índice Index	Var.% mensual Monthly % change	Var.% acum. Cum.% change	Var.% 12 meses YoY 4/		Var.% mensual Monthly % change	Var.% acum. Cum.% change		Var.% 12 meses YoY 4/
<b>2013</b>	<b>132,5</b>			<b>-5,7</b>	<b>127,2</b>			<b>0,1</b>	<b>104,2</b>			<b>-5,7</b>	<b>2013</b>
Dic.	125,7	-1,6	-12,6	-12,6	126,2	0,4	-1,0	-1,0	99,5	-2,0	-11,7	-11,7	Dec.
<b>2014</b>	<b>123,4</b>			<b>-6,9</b>	<b>125,2</b>			<b>-1,5</b>	<b>98,5</b>			<b>-5,4</b>	<b>2014</b>
Ene.	126,5	0,7	0,7	-13,1	126,0	-0,2	-0,2	-2,3	100,5	0,9	0,9	-11,1	Jan.
Feb.	127,4	0,7	1,4	-12,4	126,4	0,3	0,1	-2,3	100,8	0,3	1,3	-10,4	Feb.
Mar.	125,7	-1,3	0,0	-9,8	127,7	1,0	1,1	-0,3	98,5	-2,3	-1,1	-9,5	Mar.
Abr.	125,9	0,1	0,2	-7,2	128,4	0,6	1,7	0,2	98,0	-0,5	-1,5	-7,4	Apr.
May.	124,3	-1,3	-1,1	-5,4	127,7	-0,5	1,2	0,6	97,3	-0,7	-2,3	-6,0	May.
Jun.	121,8	-2,0	-3,1	-4,4	127,7	0,0	1,2	0,8	95,3	-2,0	-4,2	-5,1	Jun.
Jul.	126,7	4,1	0,8	-0,3	127,9	0,2	1,4	1,1	99,1	3,9	-0,5	-1,4	Jul.
Ago.	125,6	-0,9	0,0	-1,3	125,7	-1,8	-0,4	-1,2	99,9	0,9	0,4	-0,2	Aug.
Set.	123,5	-1,7	-1,7	-4,6	124,7	-0,8	-1,2	-0,4	99,0	-0,9	-0,5	-4,2	Sep.
Oct.	119,9	-2,9	-4,6	-6,0	123,2	-1,2	-2,4	-3,0	97,4	-1,7	-2,2	-3,1	Oct.
Nov.	118,0	-1,6	-6,1	-7,6	120,2	-2,4	-4,8	-4,4	98,2	0,9	-1,4	-3,3	Nov.
Dic.	115,3	-2,3	-8,2	-8,2	117,4	-2,3	-7,0	-7,0	98,2	0,1	-1,3	-1,3	Dec.
<b>2015</b>													<b>2015</b>
Ene.	111,1	-3,7	-3,7	-12,2	116,7	-0,6	-0,6	-7,3	95,2	-3,1	-3,1	-5,3	Jan.
Feb.	110,0	-1,0	-4,6	-13,7	115,4	-1,1	-1,7	-8,7	95,3	0,1	-3,0	-5,5	Feb.
Mar.	107,0	-2,7	-7,3	-14,9	115,5	0,1	-1,6	-9,5	92,6	-2,9	-5,8	-6,0	Mar.
Abr.	107,7	0,7	-6,6	-14,4	114,8	-0,7	-2,2	-10,6	93,9	1,4	-4,5	-4,2	Apr.
May.	107,5	-0,2	-6,7	-13,5	115,3	0,4	-1,8	-9,8	93,3	-0,6	-5,0	-4,1	May.

1/ Preliminar. La información de este cuadro se ha actualizado en la Nota Semanal N° 25 (3 de julio de 2015).

El calendario anual de publicación de estas estadísticas se presenta en la página vii de esta Nota.

2/ Índices ponderados de acuerdo a la estructura de comercio del año anterior. Índice de Laspeyres modificado con encadenamiento anual

3/ En base a cotizaciones internacionales para el oro y el plomo concentrado y precios de exportación para el resto de productos.

4/ Variación porcentual respecto a similar período del año anterior.

5/ El cálculo es sobre la base de los precios de importación de los alimentos, combustibles, insumos industriales y una canasta de precios de nuestros principales socios comerciales para el resto de importaciones.

Fuente: BCRP, Sunat, Zofratacna, Banco de la Nación y empresas.

Elaboración: Gerencia de Información y Análisis Económico - Subgerencia de Estadísticas Macroeconómicas.

**CONVENIO DE PAGOS Y CRÉDITOS RECÍPROCOS DE ALADI-PERÚ /  
AGREEMENT OF PAYMENTS AND MUTUAL CREDITS OF ALADI-PERU**

(Millones de US dólares)<sup>1/ 2/</sup> / (Millions of US dollars)<sup>1/ 2/</sup>

	ENERO-ABRIL JANUARY-APRIL			MAYO-AGOSTO MAY-AUGUST			SETIEMBRE-DICIEMBRE SEPTEMBER-DECEMBER			ANUAL ANNUAL			
	X	M	X+M	X	M	X+M	X	M	X+M	X	M	X+M	
<b>2014</b>													<b>2014</b>
ARGENTINA	2,4	0,1	2,5	1,3	1,0	2,3	0,2	1,6	1,8	3,9	2,7	6,6	ARGENTINA
BOLIVIA	0,7	0,0	0,7	0,4	0,0	0,4	0,9	0,0	0,9	2,0	0,0	2,0	BOLIVIA
BRASIL	0,3	15,5	15,8	0,0	17,9	17,9	0,0	5,6	5,6	0,3	39,0	39,3	BRAZIL
COLOMBIA	0,0	0,2	0,2	0,0	0,0	0,0	0,0	0,0	0,0	0,0	0,2	0,2	COLOMBIA
CHILE	0,1	0,0	0,1	0,2	0,1	0,3	0,0	0,0	0,0	0,3	0,1	0,4	CHILE
ECUADOR	2,7	0,2	2,9	1,5	0,1	1,6	1,4	0,3	1,7	5,6	0,6	6,2	ECUADOR
MEXICO	0,0	0,0	0,0	0,0	0,0	0,0	0,0	0,0	0,0	0,0	0,0	n.s.	MEXICO
PARAGUAY	0,0	0,0	0,0	0,1	0,0	0,1	0,0	0,0	0,0	0,1	0,0	0,1	PARAGUAY
REP. DOMINICANA	0,0	0,0	0,0	0,0	0,0	0,0	0,0	0,0	0,0	0,0	0,0	0,0	DOMINICAN REP.
URUGUAY	n.s.	0,0	n.s.	0,1	0,1	0,2	0,0	0,1	0,1	0,1	0,2	0,3	URUGUAY
VENEZUELA	56,4	0,0	56,4	43,6	0,0	43,6	23,3	0,0	23,3	123,3	0,0	123,3	VENEZUELA
<b>TOTAL</b>	<b>62,6</b>	<b>16,0</b>	<b>78,6</b>	<b>47,2</b>	<b>19,2</b>	<b>66,4</b>	<b>25,8</b>	<b>7,6</b>	<b>33,4</b>	<b>135,6</b>	<b>42,8</b>	<b>178,4</b>	<b>TOTAL</b>
<b>2015 3/</b>													<b>2015 3/</b>
ARGENTINA	0,2	0,9	1,1	0,1	0,2	0,3			0,0	0,3	1,1	1,4	ARGENTINA
BOLIVIA	0,7	0,0	0,7	0,4	0,0	0,4			0,0	1,1	0,0	1,1	BOLIVIA
BRASIL	0,0	9,6	9,6	0,0	4,8	4,8			0,0	0,0	14,4	14,4	BRAZIL
COLOMBIA	0,0	0,0	0,0	0,0	0,0	0,0			0,0	0,0	0,0	0,0	COLOMBIA
CHILE	0,2	0,0	0,2	n.s.	0,0	n.s.			0,0	0,2	0,0	0,2	CHILE
ECUADOR	1,9	0,2	2,1	0,9	0,0	0,9			0,0	2,8	0,2	3,0	ECUADOR
MEXICO	0,0	0,0	0,0	0,0	0,0	0,0			0,0	0,0	0,0	0,0	MEXICO
PARAGUAY	0,2	0,0	0,2	0,1	0,0	0,1			0,0	0,3	0,0	0,3	PARAGUAY
REP. DOMINICANA	0,0	0,0	0,0	0,0	0,0	0,0			0,0	0,0	0,0	0,0	DOMINICAN REP.
URUGUAY	0,0	0,0	0,0	0,0	0,0	0,0			0,0	0,0	0,0	0,0	URUGUAY
VENEZUELA	19,5	0,0	19,5	2,4	0,0	2,4			0,0	21,9	0,0	21,9	VENEZUELA
<b>TOTAL</b>	<b>22,7</b>	<b>10,7</b>	<b>33,4</b>	<b>3,9</b>	<b>5,0</b>	<b>8,9</b>	<b>0,0</b>	<b>0,0</b>	<b>0,0</b>	<b>26,6</b>	<b>15,7</b>	<b>42,3</b>	<b>TOTAL</b>

1/ La información de este cuadro se ha actualizado en la Nota Semanal N° 28 (24 de julio de 2015).

2/ Flujos de moneda extranjera derivados de exportaciones e importaciones canalizadas a través del Convenio de Crédito Recíproco ALADI, los mismos que se compensan cuatrimestralmente.

3/ Al 21 de julio de 2015.

Nota: X = Principalmente exportaciones peruanas canalizadas a través del convenio ALADI, no incluye intereses generados.

M = Principalmente importaciones peruanas canalizadas a través del convenio ALADI, no incluye intereses generados.

n.s. = No significativo.

Elaboración: Gerencia de Operaciones Monetarias y Estabilidad Financiera - Subgerencia del Sistema de Pagos

**PRODUCTO BRUTO INTERNO Y DEMANDA INTERNA /  
GROSS DOMESTIC PRODUCT AND DOMESTIC DEMAND**
**(Año base 2007) (Variaciones porcentuales anualizadas)<sup>1/</sup> / (Base: year 2007) (Annual growth rates)<sup>1/</sup>**

SECTORES ECONÓMICOS	2014									2015						ECONOMIC SECTORS
	May.	Jun.	Jul.	Ago.	Set.	Oct.	Nov.	Dic.	Año	Ene.	Feb.	Mar.	Abr.	May.	Ene.-May.	
Agropecuario 2/	-0,1	-4,2	2,2	3,5	2,2	1,3	5,3	0,8	1,4	-2,2	2,3	1,2	-2,2	2,8	0,4	Agriculture and Livestock 2/
Agrícola	-0,3	-8,6	1,5	3,2	1,0	0,7	7,0	-1,9	0,2	-8,0	0,4	-0,4	-5,8	1,3	-2,2	Agriculture
Pecuario	2,3	2,0	2,1	3,2	2,7	3,0	3,1	4,7	3,3	3,9	5,9	3,5	5,6	6,5	5,1	Livestock
Pesca	-10,2	-30,1	6,6	-26,9	-35,1	-15,1	-70,8	-65,8	-27,9	-23,5	-11,8	17,7	154,0	23,2	35,3	Fishing
Minería e hidrocarburos 3/	-2,0	-5,8	-1,6	-3,9	-3,1	3,8	0,5	-5,2	-0,8	5,6	-2,4	8,7	9,3	1,5	4,5	Mining and fuel 3/
Minería metálica	-2,9	-6,7	-3,9	-4,4	-4,8	0,2	-0,9	-7,7	-2,1	5,8	-1,0	14,7	18,1	8,7	9,2	Metals
Hidrocarburos	0,9	-2,6	6,9	-2,3	3,0	17,6	5,7	4,6	4,0	5,1	-7,3	-9,6	-17,1	-22,1	-10,5	Fuel
Manufactura 4/	-1,9	-8,6	-5,1	-3,0	-2,2	-3,3	-13,8	-12,4	-3,3	-6,9	-4,5	-4,2	6,1	-3,5	-2,6	Manufacturing 4/
Procesadores recursos primarios	-8,7	-24,9	-0,5	-4,6	-7,8	-11,6	-41,3	-34,6	-9,7	-15,6	-11,0	-6,6	35,9	2,9	2,0	Based on raw materials
Manufactura no primaria	1,0	0,0	-6,9	-2,7	-0,7	-1,1	-1,6	-1,9	-1,0	-3,6	-2,3	-3,4	-5,3	-6,1	-4,2	Non-primary
Electricidad y agua	5,1	4,9	4,3	4,4	4,8	4,7	4,5	4,3	4,9	4,6	3,7	5,6	5,7	5,4	5,0	Electricity and water
Construcción	5,1	2,4	-2,3	-4,0	7,0	-3,6	3,7	5,0	1,7	-2,7	-9,6	-7,8	-8,6	-13,6	-8,6	Construction
Comercio	4,2	5,5	4,2	3,2	4,5	4,2	3,8	4,5	4,4	3,6	3,4	3,9	3,5	3,7	3,6	Commerce
Otros servicios	5,7	5,8	5,3	5,2	5,7	5,8	5,3	6,0	5,8	5,2	4,8	5,4	4,6	3,8	4,8	Other services
Derechos de importación y otros impuestos	0,9	-0,1	-1,7	-1,0	0,9	-0,7	0,1	1,8	0,8	-2,6	0,8	0,2	0,7	0,7	0,0	Import duties and other taxes
<b>PBI</b>	<b>2,5</b>	<b>0,3</b>	<b>1,5</b>	<b>1,2</b>	<b>2,7</b>	<b>2,4</b>	<b>0,2</b>	<b>0,5</b>	<b>2,3</b>	<b>1,5</b>	<b>1,0</b>	<b>2,7</b>	<b>4,3</b>	<b>1,2</b>	<b>2,1</b>	<b>GDP</b>
<b>Sectores primarios</b>	<b>-2,7</b>	<b>-9,4</b>	<b>-0,3</b>	<b>-2,8</b>	<b>-3,2</b>	<b>0,5</b>	<b>-9,6</b>	<b>-11,9</b>	<b>-2,3</b>	<b>-0,4</b>	<b>-2,7</b>	<b>4,6</b>	<b>13,1</b>	<b>2,7</b>	<b>3,6</b>	<b>Primary sectors</b>
<b>Sectores no primarios</b>	<b>4,1</b>	<b>3,6</b>	<b>2,0</b>	<b>2,2</b>	<b>4,1</b>	<b>2,9</b>	<b>3,0</b>	<b>3,8</b>	<b>3,6</b>	<b>2,0</b>	<b>1,9</b>	<b>2,2</b>	<b>1,9</b>	<b>0,8</b>	<b>1,7</b>	<b>Non- primary sectors</b>
PBI desestacionalizado 5/	0,2	-0,7	0,7	0,1	0,4	0,2	-0,3	0,2		0,6	0,1	0,9	1,0	-1,5		Seasonally adjusted GDP 5/
<b>INDICADOR DE DEMANDA INTERNA</b>	<b>1,7</b>	<b>0,3</b>	<b>0,6</b>	<b>2,5</b>	<b>3,3</b>	<b>2,4</b>	<b>0,5</b>	<b>2,8</b>	<b>2,2</b>	<b>-0,2</b>	<b>4,2</b>	<b>4,8</b>	<b>5,1</b>	<b>-0,4</b>	<b>2,7</b>	<b>DOMESTIC DEMAND INDICATOR</b>
Indicador de demanda interna desestacionalizada	-0,4	-0,2	0,5	0,6	0,7	0,2	-0,3	0,2		-0,6	2,2	1,4	1,4	-6,5		Seasonally adjusted domestic demand indicator

1/ Preliminar. Actualizado con información proporcionada por los ministerios y el INEI al 15 de julio de 2015. La información de este cuadro se ha actualizado en la Nota N°27 (17 de julio de 2015).

2/ Incluye el sector silvícola.

3/ Incluye minería no metálica, producción secundaria y servicios conexos.

4/ Incluye servicios conexos.

5/ Variación porcentual respecto al mes anterior. Ajuste estacional realizado con el programa Tramo-Seats con factores estimados con información a abril 2015.

**Fuente:** Instituto Nacional de Estadística e Informática, Ministerio de Agricultura, Ministerio de Energía y Minas y Ministerio de la Producción.

**Elaboración:** Gerencia de Información y Análisis Económico - Subgerencia de Estadísticas Macroeconómicas.

**PRODUCTO BRUTO INTERNO Y DEMANDA INTERNA /  
GROSS DOMESTIC PRODUCT AND DOMESTIC DEMAND**

(Año base 2007) <sup>1/</sup> / (Base: year 2007) <sup>1/</sup>

SECTORES ECONÓMICOS	2014									2015					ECONOMIC SECTORS	
	May.	Jun.	Jul.	Ago.	Set.	Oct.	Nov.	Dic.	Año	Ene.	Feb.	Mar.	Abr.	May.		Ene.-May.
Agropecuaria 2/ Agrícola	180,7	163,7	135,2	112,2	104,9	109,1	120,4	116,9	129,5	110,8	113,6	126,9	157,3	185,7	138,9	Agriculture and Livestock 2/
Pecuario	211,5	178,9	136,1	102,4	90,9	98,6	113,2	106,8	128,7	96,7	100,5	122,1	168,1	214,3	140,3	Agriculture
	139,3	140,1	140,5	135,5	134,9	135,8	141,0	142,8	138,2	137,3	143,2	149,6	144,1	148,4	144,5	Livestock
Pesca	126,7	119,2	94,7	44,3	39,8	53,8	56,1	65,4	74,5	64,9	60,3	60,7	227,7	156,0	113,9	Fishing
Minería e hidrocarburos 3/ Minería metálica	118,1	119,4	123,1	124,0	115,7	126,6	124,0	123,1	119,0	119,4	110,2	129,1	119,2	119,8	119,5	Mining and fuel 3/
Hidrocarburos	103,1	106,6	108,3	110,7	101,5	110,9	109,4	108,0	104,5	105,8	99,1	117,2	110,0	112,1	108,8	Metals
	171,2	160,9	174,4	166,6	165,0	181,2	173,5	175,6	169,6	166,4	145,2	163,7	141,7	133,3	150,1	Fuel
Manufactura 4/ Procesadores recursos primarios	126,9	122,9	120,4	124,1	128,8	130,6	122,9	121,3	125,5	117,9	114,0	128,0	136,1	122,5	123,7	Manufacturing 4/
Manufactura no primaria	111,2	104,0	102,8	93,3	91,3	94,2	83,0	91,2	99,4	90,9	83,8	97,3	156,9	114,6	108,7	Based on raw materials
	133,8	131,4	127,4	134,4	141,9	143,3	137,0	132,8	135,0	128,7	125,4	139,1	125,1	125,6	128,8	Non-primary
Electricidad y agua	151,5	146,7	149,5	149,2	146,0	152,3	148,8	153,8	148,8	156,2	144,7	161,1	154,9	159,7	155,3	Electricity and water
Construcción	184,3	178,2	202,5	191,4	195,3	210,4	218,4	274,6	195,3	153,8	152,6	162,5	170,0	159,4	159,7	Construction
Comercio	153,5	163,0	166,1	168,5	171,4	169,0	156,4	174,2	160,4	144,0	156,3	163,4	160,8	159,2	156,8	Commerce
Otros servicios	155,9	152,5	160,2	156,9	162,3	163,0	162,5	180,4	157,5	152,5	152,4	158,7	162,2	161,9	157,6	Other services
Derechos de importación y otros impuestos	157,8	144,7	145,8	149,5	153,6	165,1	155,9	156,2	152,4	146,1	145,6	154,6	152,1	158,9	151,5	Import duties and other taxes
<b>PBI</b>	<b>148,2</b>	<b>144,9</b>	<b>147,7</b>	<b>145,5</b>	<b>147,3</b>	<b>151,4</b>	<b>148,6</b>	<b>159,5</b>	<b>146,0</b>	<b>137,6</b>	<b>136,7</b>	<b>147,1</b>	<b>151,2</b>	<b>150,0</b>	<b>144,6</b>	<b>GDP</b>
<b>Sectores primarios</b>	<b>131,9</b>	<b>127,2</b>	<b>121,7</b>	<b>113,7</b>	<b>106,8</b>	<b>114,9</b>	<b>114,2</b>	<b>114,5</b>	<b>116,8</b>	<b>111,0</b>	<b>105,1</b>	<b>121,1</b>	<b>137,8</b>	<b>135,5</b>	<b>122,1</b>	<b>Primary sectors</b>
<b>Sectores no primarios</b>	<b>153,8</b>	<b>151,0</b>	<b>156,6</b>	<b>156,3</b>	<b>161,1</b>	<b>163,9</b>	<b>160,3</b>	<b>174,8</b>	<b>156,0</b>	<b>146,7</b>	<b>147,5</b>	<b>156,0</b>	<b>155,8</b>	<b>155,0</b>	<b>152,2</b>	<b>Non-primary sectors</b>
PBI desestacionalizado 5/	146,1	145,0	146,0	146,2	146,8	147,1	146,6	146,9		147,8	148,0	149,3	150,8	148,5		Seasonally adjusted GDP 5/
<b>INDICADOR DE DEMANDA INTERNA</b>	<b>163,8</b>	<b>156,4</b>	<b>162,5</b>	<b>158,0</b>	<b>160,0</b>	<b>165,9</b>	<b>162,3</b>	<b>169,9</b>	<b>159,4</b>	<b>152,1</b>	<b>150,3</b>	<b>163,9</b>	<b>169,6</b>	<b>163,2</b>	<b>159,8</b>	<b>DOMESTIC DEMAND INDICATOR</b>
Indicador de demanda interna desestacionalizada	158,2	158,0	158,9	159,8	160,9	161,3	160,8	161,1	159,4	160,1	163,6	165,8	168,2	157,3		Seasonally adjusted domestic demand indicator

1/ Preliminar. Actualizado con información proporcionada por los ministerios y el INEI al 15 de julio de 2015. La información de este cuadro se ha actualizado en la Nota N°27 (17 de julio de 2015).

2/ Incluye el sector silvícola.

3/ Incluye minería no metálica, producción secundaria y servicios conexos.

4/ Incluye servicios conexos.

5/ Variación porcentual respecto al mes anterior. Ajuste estacional realizado con el programa Tramo-Seats con factores estimados con información a abril 2015.

Fuente: Instituto Nacional de Estadística e Informática, Ministerio de Agricultura, Ministerio de Energía y Minas y Ministerio de la Producción.

Elaboración: Gerencia de Información y Análisis Económico - Subgerencia de Estadísticas Macroeconómicas.

**PRODUCCIÓN AGROPECUARIA /  
AGRICULTURE AND LIVESTOCK PRODUCTION**

(Miles de toneladas) <sup>1/</sup> / (Thousand of tons) <sup>1/</sup>

PRODUCTOS	2014									2015					2015/2014		PRODUCTS
	May	Jun.	Jul.	Ago.	Set.	Oct.	Nov.	Dic.	Año	Ene.	Feb.	Mar.	Abr.	May.	May.	Ene.-May.	
															Var.% 12 meses YoY% chg.	Var.% 12 meses YoY% chg.	
<b>AGRÍCOLA 2/</b>	<b>-0,3</b>	<b>-8,6</b>	<b>1,5</b>	<b>3,2</b>	<b>1,0</b>	<b>0,7</b>	<b>7,0</b>	<b>-1,9</b>	<b>0,2</b>	<b>-8,0</b>	<b>0,4</b>	<b>-0,4</b>	<b>-5,8</b>	<b>1,3</b>	<b>1,3</b>	<b>-2,2</b>	<b>AGRICULTURE 2/</b>
Papa	1 074,2	488,8	215,0	149,1	183,2	236,7	263,7	269,0	4 654,6	214,4	258,1	421,6	914,1	1 108,6	2,4	2,1	Potato
Arroz Cáscara	422,0	448,0	331,3	133,1	111,4	128,4	127,3	240,7	2 866,2	214,7	131,6	217,1	265,7	465,3	9,0	-4,2	Rice
Cebolla	47,0	45,6	91,8	68,7	80,8	77,9	106,9	77,5	756,5	58,0	40,7	42,3	41,5	35,0	-23,8	5,4	Onion
Mandarina	58,1	52,1	40,0	32,6	22,0	20,3	23,2	12,6	337,5	4,4	12,4	21,2	40,0	65,4	11,1	5,9	Mandarin
Naranja	45,3	58,4	74,0	45,4	37,0	32,2	30,6	23,7	453,4	25,1	24,0	26,2	32,6	45,4	-1,5	0,3	Oranges
Alfalfa	605,6	508,1	435,9	459,5	472,9	480,8	492,3	529,7	6 691,4	548,7	600,1	773,2	780,0	622,7	1,7	0,2	Alfalfa
Tomate	12,4	13,2	14,5	14,8	15,2	16,4	16,8	38,1	263,1	24,2	28,5	24,2	12,8	11,5	-7,8	-24,6	Tomato
Plátano	179,1	185,6	178,5	176,6	175,7	178,1	183,7	195,1	2 165,1	177,2	184,7	180,8	178,6	177,9	-0,3	0,9	Banana
Yuca	104,3	98,2	101,6	105,6	106,9	109,5	116,4	111,3	1 202,8	113,2	102,1	84,5	92,5	102,9	-0,8	9,4	Yuca
Maíz Amiláceo	106,2	95,0	47,3	19,6	4,4	2,0	1,4	0,8	305,4	0,2	0,9	1,8	22,4	93,9	-1,8	-4,1	Maize
Ajo	3,4	2,9	3,6	5,0	9,4	11,0	24,9	9,5	80,7	1,8	1,8	3,4	3,5	3,1	-8,1	-5,3	Garlic
Limón	25,2	22,9	19,7	17,0	16,9	18,9	18,3	21,0	265,4	23,5	27,0	28,6	27,2	27,3	8,3	2,3	Lemon
Café	49,8	54,9	29,9	14,4	5,3	1,8	0,3	0,3	209,9	0,5	4,1	14,4	33,9	54,3	7,8	3,5	Coffee
Caña de azúcar	929,1	763,5	708,9	1 033,1	1 057,7	1 067,2	1 033,5	1 028,8	11 359,6	848,1	836,4	824,7	644,0	644,9	-31,8	-18,9	Sugar cane
Maíz amarillo duro	84,8	129,9	137,5	96,7	90,6	88,7	105,3	90,4	1 221,1	107,8	109,3	92,9	99,1	117,6	37,1	9,0	Yellow corn
Espárrago	26,4	25,4	20,6	25,8	35,8	43,2	47,1	37,2	379,4	27,2	29,5	34,0	30,0	28,4	6,6	3,1	Asparagus
Uva	12,5	3,7	4,9	4,4	9,1	61,9	134,1	67,9	514,0	53,5	62,8	83,3	31,7	13,7	2,4	7,0	Grape
Aceituna	32,2	27,0	22,3	12,2	5,3	2,0	0,0	0,0	152,0	0,0	0,0	1,2	6,7	9,7	-69,7	-78,8	Olive
Mango	2,3	0,1	0,1	0,3	1,8	4,7	7,1	24,1	378,0	46,1	118,0	21,9	6,4	1,2	-47,9	-43,0	Mango
Cacao	10,0	10,3	8,9	6,0	4,4	4,4	4,3	5,6	76,5	4,5	5,4	5,9	7,6	10,4	4,1	4,0	Cacao
Palma Aceitera	51,0	48,8	44,2	45,5	50,1	55,2	55,6	53,9	613,5	56,5	46,3	50,9	56,0	54,3	2,0	0,6	Oil Palm
Quinua	23,6	15,3	8,7	5,9	5,2	0,0	7,8	6,9	105,9	6,7	3,2	2,8	32,0	23,5	-4,0	19,4	Quinoa
	546,5	515,0	443,1	377,0	271,2	197,1	280,6	254,7	4 302,7	272,6	302,3	358,3	475,8	565,3	3,6	0,6	
<b>PECUARIO 2/</b>	<b>2,3</b>	<b>2,0</b>	<b>2,1</b>	<b>3,2</b>	<b>2,7</b>	<b>3,0</b>	<b>3,1</b>	<b>4,7</b>	<b>3,3</b>	<b>3,9</b>	<b>5,9</b>	<b>3,5</b>	<b>5,6</b>	<b>6,5</b>	<b>6,5</b>	<b>5,1</b>	<b>LIVESTOCK 2/</b>
Ave																	Poultry
Vacuno	125,8	129,5	129,5	127,0	129,4	132,5	133,6	136,5	1 563,8	132,9	137,5	143,1	140,0	145,4	10,5	7,2	Bovine
Huevos	34,0	33,6	33,9	31,6	31,2	30,4	30,1	31,9	377,2	28,7	29,3	30,9	32,8	34,2	0,2	0,8	Eggs
Porcino	29,7	30,0	30,0	30,1	30,3	30,4	30,5	30,8	358,7	31,1	31,1	31,6	31,8	31,8	7,0	7,4	Pork
Leche	14,8	14,5	15,4	14,6	14,3	14,4	14,4	17,1	176,4	14,9	14,6	15,2	15,3	15,9	4,8	5,4	Milk
Otros pecuarios	164,9	158,6	157,2	148,3	142,7	141,7	140,2	146,5	1 842,0	157,0	155,8	169,0	173,9	171,6	2,7	2,3	Other livestock products
	13,3	13,1	13,1	12,1	10,9	10,1	12,5	11,2	143,4	10,2	13,8	14,3	9,3	10,0	-1,6	0,7	
<b>TOTAL 2/ 3/</b>	<b>-0,1</b>	<b>-4,2</b>	<b>2,2</b>	<b>3,5</b>	<b>2,2</b>	<b>1,3</b>	<b>5,3</b>	<b>0,8</b>	<b>1,4</b>	<b>-2,2</b>	<b>2,3</b>	<b>1,2</b>	<b>-2,2</b>	<b>2,8</b>	<b>2,8</b>	<b>0,4</b>	<b>TOTAL 2/</b>

1/ Preliminar. Actualizado con información proporcionada por los ministerios y el INEI al 15 de julio de 2015. La información de este cuadro se ha actualizado en la Nota N°27 (17 de julio de 2015).

2/ Variaciones porcentuales respecto a igual período del año anterior. Año Base 2007.

3/ Incluye el sector silvícola.

Fuente: Instituto Nacional de Estadística e Informática y Ministerio de Agricultura.

Elaboración: Gerencia de Información y Análisis Económico - Subgerencia de Estadísticas Macroeconómicas.



**PRODUCCIÓN PESQUERA /  
FISHING PRODUCTION**

 (Miles de toneladas) <sup>1/</sup> / (Thousand of tons) <sup>1/</sup>

PRODUCTOS	2014									2015				2015/2014		PRODUCTS	
	May.	Jun.	Jul.	Ago.	Set.	Oct.	Nov.	Dic.	Año	Ene.	Feb.	Mar.	Abr.	May.	May.		Ene.-May.
															Var.% 12 meses YoY% chg.		Var.% 12 meses YoY% chg.
<b>PESCA MARÍTIMA 2/</b>	<b>-9,7</b>	<b>-29,5</b>	<b>14,8</b>	<b>-23,4</b>	<b>-33,3</b>	<b>-14,4</b>	<b>-71,9</b>	<b>-67,2</b>	<b>-26,3</b>	<b>-25,4</b>	<b>-12,4</b>	<b>19,9</b>	<b>162,2</b>	<b>24,0</b>	<b>24,0</b>	<b>37,1</b>	<b>MARITIME FISHING 2/</b>
Para consumo industrial 2/	-17,1	-44,1	36,2	-75,0	-89,9	-100,0	-100,0	-100,0	-52,7	-100,0	n.d.	80,5	307,3	38,8	38,8	87,6	For industrial consumption 2/
Anchoveta	675,7	590,9	400,3	20,3	1,2	0,0	0,0	0,0	2255,5	0,0	0,0	18,1	1375,8	937,6	38,8	87,6	Anchovy
Otras especies 3/	0,0	0,0	0,0	0,0	0,0	0,0	0,0	0,0	0,0	0,0	0,0	0,0	0,0	0,0	n.d.	n.d.	Other species 3/
Para consumo humano directo 2/	10,8	26,4	-3,1	-11,1	-31,7	-13,4	-9,8	6,8	0,8	11,3	-12,4	18,2	26,7	-6,6	-6,6	6,3	For human consumption 2/
Congelado	52,6	52,7	56,8	60,9	52,9	58,7	67,9	58,8	717,1	63,2	72,5	75,3	61,1	59,1	-22,0	-15,0	Frozen
Conservas	7,5	6,0	5,5	6,0	7,3	6,0	4,1	6,0	90,1	6,3	8,7	11,1	13,3	6,7	-17,2	-12,2	Canned
Fresco	31,0	30,9	34,5	31,4	29,3	35,5	36,9	39,4	404,6	38,8	36,1	41,1	37,2	31,6	9,4	37,5	Fresh
Seco-salado	0,8	0,7	1,0	0,9	0,9	2,8	1,9	1,5	15,8	2,2	1,4	2,4	1,3	1,1	18,0	8,2	Dry-salted
<b>PESCA CONTINENTAL 2/</b>	<b>-22,0</b>	<b>-42,2</b>	<b>-54,6</b>	<b>-47,0</b>	<b>-45,7</b>	<b>-21,3</b>	<b>-42,9</b>	<b>-26,0</b>	<b>-45,8</b>	<b>13,7</b>	<b>-1,9</b>	<b>-5,3</b>	<b>3,9</b>	<b>2,4</b>	<b>2,4</b>	<b>2,5</b>	<b>CONTINENTAL FISHING 2/</b>
Fresco	3,4	3,7	3,5	3,4	3,3	2,9	2,8	3,0	38,5	3,7	3,1	3,3	3,9	3,6	5,9	10,7	Fresh
Seco-salado	1,5	1,4	1,3	1,5	1,6	1,9	1,6	1,8	17,9	1,2	1,1	1,0	1,2	1,4	-6,7	-14,5	Dry-salted
<b>TOTAL 2/</b>	<b>-10,2</b>	<b>-30,1</b>	<b>6,6</b>	<b>-26,9</b>	<b>-35,1</b>	<b>-15,1</b>	<b>-70,8</b>	<b>-65,8</b>	<b>-27,9</b>	<b>-23,5</b>	<b>-11,8</b>	<b>17,7</b>	<b>154,0</b>	<b>23,2</b>	<b>23,2</b>	<b>35,3</b>	<b>TOTAL 2/</b>

1/ Preliminar. Actualizado con información proporcionada por los ministerios y el INEI al 15 de julio de 2015. La información de este cuadro se ha actualizado en la Nota N°27 (17 de julio de 2015).

2/ Variaciones porcentuales respecto a igual período del año anterior. Año Base 2007.

3/ Incluye a la sardina, jurel, caballa y merluza, entre otras especies.

**Fuente:** Instituto Nacional de Estadística e Informática y Ministerio de la Producción.

**Elaboración:** Gerencia de Información y Análisis Económico - Subgerencia de Estadísticas Macroeconómicas.

**PRODUCCIÓN MINERA E HIDROCARBUROS /  
MINING AND FUEL PRODUCTION**

 (Miles de unidades recuperables)<sup>1/</sup> / (Thousand of recoverable units)<sup>1/</sup>

PRODUCTOS	2014									2015					2015/2014		PRODUCTS
	May.	Jun.	Jul.	Ago.	Set.	Oct.	Nov.	Dic.	Año	Ene.	Feb.	Mar.	Abr.	May.	May	Ene.-May	
															Var.% 12 meses YoY% chg.	Var.% 12 meses YoY% chg.	
<b>MINERÍA METÁLICA 2/</b>	<b>-2,9</b>	<b>-6,7</b>	<b>-3,9</b>	<b>-4,4</b>	<b>-4,8</b>	<b>0,2</b>	<b>-0,9</b>	<b>-7,7</b>	<b>-2,1</b>	<b>5,8</b>	<b>-1,0</b>	<b>14,7</b>	<b>18,1</b>	<b>8,7</b>	<b>8,7</b>	<b>9,2</b>	<b>METALLIC MINING 2/</b>
Cobre (T.M.)	99,7	111,8	105,3	104,1	92,1	105,9	102,1	100,5	1 212,7	98,4	88,0	114,8	109,2	117,9	18,2	7,6	Copper (M.T.)
Estaño (T.M.)	1,6	1,8	1,8	1,6	1,7	1,6	1,8	2,1	20,1	1,1	1,4	1,4	1,4	1,4	-14,3	-13,8	Tin (M.T.)
Hierro (T.M.)	711,1	794,1	662,5	362,4	527,1	675,4	489,2	344,6	7 307,7	744,7	669,8	906,9	678,7	530,6	-25,4	2,3	Iron (M.T.)
Oro (Kg.)	10,3	10,4	10,7	12,0	11,9	13,1	12,6	12,4	136,0	11,2	11,3	11,9	11,5	11,3	9,3	7,9	Gold (Kg.)
Plata (Kg.)	319,5	305,5	322,9	303,2	305,7	297,0	303,6	320,8	3 554,8	289,4	279,0	315,5	278,6	273,3	-14,5	2,8	Silver (Kg.)
Plomo (T.M.)	22,3	20,9	22,7	22,9	22,8	22,0	23,8	24,6	258,9	23,6	22,5	25,7	23,1	22,9	2,4	18,9	Lead (M.T.)
Zinc (T.M.)	97,0	87,3	102,4	115,5	92,2	95,9	101,9	101,7	1 124,9	96,8	96,5	100,2	97,5	93,4	-3,6	13,2	Zinc (M.T.)
Molibdeno (T.M.)	1,2	1,1	1,4	1,5	1,4	1,4	1,5	1,5	16,3	1,7	1,4	1,8	1,6	1,6	37,1	24,6	Molybdenum (M.T.)
<b>HIDROCARBUROS 2/</b>	<b>0,9</b>	<b>-2,6</b>	<b>6,9</b>	<b>-2,3</b>	<b>3,0</b>	<b>17,6</b>	<b>5,7</b>	<b>4,6</b>	<b>4,0</b>	<b>5,1</b>	<b>-7,3</b>	<b>-9,6</b>	<b>-17,1</b>	<b>-22,1</b>	<b>-22,1</b>	<b>-10,5</b>	<b>FUEL 2/</b>
Petróleo (miles de barriles)	2 150	2 161	2 118	2 125	2 088	2 217	2 097	2 077	25 296	1 931	1 557	1 911	1 748	1 831	-14,8	-13,8	Petroleum (thousands of barrels)
Líquidos de Gas Natural (miles de barriles)	3 229	2 904	3 271	2 968	3 041	3 372	3 233	3 321	37 751	3 208	2 901	3 084	2 529	2 206	-31,7	-11,0	Natural gas liquids (thousands of barrels)
Gas natural (millones de pies cúbicos)	36 398	33 396	39 648	38 825	36 649	41 654	40 347	40 410	456 407	38 233	34 601	38 815	34 605	31 777	-12,7	-4,0	Natural gas (millions of cubical feet)
<b>TOTAL 2/ 3/</b>	<b>-2,0</b>	<b>-5,8</b>	<b>-1,6</b>	<b>-3,9</b>	<b>-3,1</b>	<b>3,8</b>	<b>0,5</b>	<b>-5,2</b>	<b>-0,8</b>	<b>5,6</b>	<b>-2,4</b>	<b>8,7</b>	<b>9,3</b>	<b>1,5</b>	<b>1,5</b>	<b>4,5</b>	<b>TOTAL 2/</b>

1/ Preliminar. Actualizado con información proporcionada por los ministerios y el INEI al 15 de julio de 2015. La información de este cuadro se ha actualizado en la Nota N°27 (17 de julio de 2015).

2/ Variaciones porcentuales respecto a igual período del año anterior. Año Base 2007.

3/ Incluye minería no metálica, producción secundaria y servicios conexos.

Fuente: Instituto Nacional de Estadística e Informática y Ministerio de Energía y Minas.

Elaboración: Gerencia de Información y Análisis Económico - Subgerencia de Estadísticas Macroeconómicas.





# INDICADORES INDIRECTOS DE TASA DE UTILIZACIÓN DE LA CAPACIDAD INSTALADA DEL SECTOR MANUFACTURERO <sup>1/2/</sup> /

## RATE OF CAPITAL USE OF THE MANUFACTURING SECTOR: INDIRECT INDICATORS <sup>1/2/</sup>

CIU - RAMAS DE ACTIVIDAD	2012		2013												ISIC	
	Dic.	Año	Ene.	Feb.	Mar.	Abr.	May.	Jun.	Jul.	Ago.	Set.	Oct.	Nov.	Dic.		Año
<b>PROCESADORES DE RECURSOS PRIMARIOS</b>	<b>65,7</b>	<b>63,5</b>	<b>64,9</b>	<b>56,8</b>	<b>62,0</b>	<b>60,3</b>	<b>75,8</b>	<b>77,9</b>	<b>68,8</b>	<b>64,4</b>	<b>64,5</b>	<b>65,2</b>	<b>74,6</b>	<b>76,5</b>	<b>67,6</b>	<b>BASED ON RAW MATERIALS</b>
Azúcar	91,0	78,3	76,9	78,0	64,1	79,9	83,4	77,5	60,7	88,3	100,0	96,3	94,2	99,0	83,2	Sugar
Productos cárnicos	99,0	93,1	95,4	89,3	91,1	95,8	97,2	99,0	99,4	92,4	93,6	97,9	97,4	100,0	95,7	Meat products
Harina y aceite de pescado	12,6	13,9	17,4	0,0	0,0	0,0	37,2	47,2	12,2	3,0	0,0	0,1	45,5	47,2	17,5	Fishmeal
Conservas y productos congelados de pescado	31,3	59,4	47,2	76,5	43,6	47,3	70,6	68,1	64,7	40,9	44,6	47,9	35,5	32,0	51,6	Canned and frozen fish
Refinación de metales no ferrosos	77,9	72,6	74,3	62,7	81,7	75,2	85,6	83,9	85,4	79,6	83,5	88,7	82,7	85,5	80,7	Non-ferrous metals
Refinación de petróleo	90,7	85,1	87,1	81,1	89,9	83,8	91,4	92,7	92,2	95,4	90,6	84,1	87,8	89,5	88,8	Refined petroleum
<b>MANUFACTURA NO PRIMARIA</b>	<b>69,6</b>	<b>71,9</b>	<b>71,8</b>	<b>67,1</b>	<b>68,5</b>	<b>71,6</b>	<b>72,4</b>	<b>70,2</b>	<b>73,0</b>	<b>73,8</b>	<b>74,3</b>	<b>75,3</b>	<b>70,6</b>	<b>68,0</b>	<b>71,4</b>	<b>NON-PRIMARY MANUFACTURING</b>
<b>Alimentos y bebidas</b>	<b>80,0</b>	<b>77,7</b>	<b>75,3</b>	<b>70,1</b>	<b>71,8</b>	<b>73,5</b>	<b>76,8</b>	<b>78,2</b>	<b>77,6</b>	<b>73,5</b>	<b>79,5</b>	<b>85,7</b>	<b>83,5</b>	<b>82,3</b>	<b>77,3</b>	<b>Food and beverage</b>
Productos lácteos	84,0	85,6	80,8	77,2	94,8	100,0	98,0	88,9	88,7	81,9	92,4	97,0	88,5	87,6	89,6	Dairy products
Molinería y panadería	79,7	76,0	68,0	64,4	65,1	64,4	74,3	88,9	73,6	70,6	73,4	77,3	75,0	76,8	72,3	Grain mill and bakery products
Aceites y grasas	80,9	84,2	78,6	74,7	76,0	93,3	85,8	81,4	91,3	90,2	95,1	92,1	94,0	86,7	86,6	Oils and fat
Alimentos para animales	93,4	89,1	91,7	82,5	86,3	92,2	95,3	86,1	93,1	91,3	85,8	100,0	95,0	97,5	91,4	Prepared animal feeds
Productos alimenticios diversos	80,9	77,8	77,2	67,9	73,7	79,9	84,3	87,2	91,1	78,3	82,2	90,6	85,0	81,6	81,6	Other food products
Cerveza y malta	90,2	86,3	90,1	80,2	75,6	78,0	82,8	82,2	89,6	79,2	87,0	100,0	98,4	94,3	86,5	Beer and malt beverage
Bebidas gaseosas	89,2	81,7	97,4	89,6	93,0	78,1	73,0	62,3	65,0	67,8	77,8	85,2	87,2	97,6	81,2	Soft drink
<b>Textil y cuero y calzado</b>	<b>63,8</b>	<b>69,4</b>	<b>64,1</b>	<b>62,8</b>	<b>60,4</b>	<b>62,3</b>	<b>62,5</b>	<b>62,6</b>	<b>63,5</b>	<b>66,0</b>	<b>60,3</b>	<b>58,1</b>	<b>51,7</b>	<b>51,6</b>	<b>60,5</b>	<b>Textile and leather</b>
Hilados, tejidos y acabados	72,1	81,8	80,9	75,0	79,7	84,8	82,4	78,5	77,1	77,5	77,1	84,8	75,1	77,0	79,1	Yarns, threads and finished textiles
Tejidos de punto	57,3	52,3	44,4	48,0	39,9	42,2	52,0	46,5	44,1	41,1	41,3	44,8	43,9	42,5	44,2	Knitted fabrics
Cuero	33,0	48,1	44,0	47,4	40,6	50,6	39,8	46,7	34,3	41,1	36,5	33,0	36,1	31,2	40,1	Leather
<b>Industria del papel e imprenta</b>	<b>80,2</b>	<b>81,7</b>	<b>80,2</b>	<b>75,6</b>	<b>78,2</b>	<b>78,9</b>	<b>79,4</b>	<b>83,0</b>	<b>83,7</b>	<b>95,2</b>	<b>94,1</b>	<b>96,2</b>	<b>90,7</b>	<b>85,7</b>	<b>85,1</b>	<b>Paper and paper products</b>
Papel y cartón	84,1	87,4	93,1	90,0	97,2	99,6	90,3	99,7	95,6	95,2	79,7	88,4	86,7	84,2	91,6	Paper and paperboard
Envases de papel y cartón	73,2	77,6	81,7	73,1	78,4	89,5	85,5	85,2	89,2	85,4	85,0	95,0	100,0	91,5	86,6	Paper and paperboard containers
<b>Productos químicos, caucho y plásticos</b>	<b>65,0</b>	<b>73,4</b>	<b>78,0</b>	<b>69,6</b>	<b>75,7</b>	<b>82,1</b>	<b>79,4</b>	<b>70,6</b>	<b>78,7</b>	<b>75,8</b>	<b>78,9</b>	<b>80,1</b>	<b>74,0</b>	<b>62,8</b>	<b>75,5</b>	<b>Chemical, rubber and plastic products</b>
Sustancias químicas básicas	69,9	67,2	70,0	61,3	76,1	74,9	71,0	79,9	92,9	73,8	77,3	100,0	74,6	71,7	77,0	Basic chemicals
Fibras sintéticas	53,9	67,9	52,5	47,0	53,5	67,3	60,0	60,0	73,4	62,1	66,1	63,3	63,4	49,5	59,8	Sintetic fibers
Productos farmacéuticos	61,3	68,9	73,1	66,1	77,8	87,1	59,3	47,3	55,2	57,3	64,8	67,6	64,2	42,7	63,5	Pharmaceutical products
Pinturas, barnices y lacas	68,4	68,5	75,5	71,3	78,0	75,5	77,8	64,4	94,3	68,8	80,8	84,5	100,0	74,4	78,8	Paints, varnishes and lacquers
Productos de tocador y limpieza	56,2	75,1	86,4	73,4	72,7	86,9	100,0	88,0	92,0	95,8	92,6	73,5	61,6	53,5	81,4	Toilet and cleaning products
Otros productos químicos	62,4	77,2	69,4	57,5	65,7	72,4	80,4	68,6	70,1	65,5	69,1	71,4	73,6	63,0	68,9	Other chemicals
Caucho	58,6	59,4	62,8	58,5	75,0	82,7	82,5	78,9	91,3	91,7	96,5	100,0	93,0	76,6	82,5	Rubber
Plásticos	85,9	88,6	98,3	91,6	92,4	92,9	97,2	85,0	90,5	88,2	90,4	100,0	96,4	91,6	92,9	Plastics
<b>Minerales no metálicos</b>	<b>89,8</b>	<b>84,3</b>	<b>90,7</b>	<b>84,0</b>	<b>84,3</b>	<b>87,3</b>	<b>86,7</b>	<b>84,1</b>	<b>90,0</b>	<b>94,4</b>	<b>89,2</b>	<b>91,4</b>	<b>88,9</b>	<b>89,1</b>	<b>88,3</b>	<b>Non-metallic minerals</b>
Vidrio	83,8	78,8	84,0	67,3	69,1	78,1	78,9	67,4	76,6	78,9	64,8	61,2	54,5	63,7	70,4	Glass
Cemento	93,4	87,3	93,2	85,8	87,7	89,2	88,6	87,0	92,3	99,4	97,2	98,2	98,6	100,0	93,1	Cement
Otros minerales no metálicos	55,3	73,4	85,9	97,9	100,0	76,2	84,4	96,5	63,3	88,7	93,4	89,7	97,0	76,7	87,5	Other non-metallic mineral products
<b>Industria del hierro y acero</b>	<b>67,2</b>	<b>64,5</b>	<b>72,5</b>	<b>64,9</b>	<b>66,7</b>	<b>78,1</b>	<b>78,7</b>	<b>90,7</b>	<b>76,9</b>	<b>83,9</b>	<b>68,6</b>	<b>58,9</b>	<b>76,3</b>	<b>75,0</b>	<b>74,3</b>	<b>Iron and steel</b>
<b>Productos metálicos, maquinaria y equipo</b>	<b>59,4</b>	<b>58,0</b>	<b>59,8</b>	<b>57,0</b>	<b>57,7</b>	<b>64,5</b>	<b>61,5</b>	<b>53,9</b>	<b>53,2</b>	<b>57,8</b>	<b>68,5</b>	<b>65,6</b>	<b>60,2</b>	<b>58,1</b>	<b>59,8</b>	<b>Metallic products, machinery and equipment</b>
Productos metálicos	84,6	80,3	85,9	81,1	74,7	89,9	83,3	71,3	69,4	78,1	96,6	97,1	87,4	80,9	83,0	Metal products
Maquinaria y equipo	17,7	23,6	12,7	23,3	12,6	14,0	11,7	9,2	11,9	11,5	7,8	9,0	17,3	24,2	13,8	Machinery and equipment
Maquinaria eléctrica	53,2	54,0	53,4	47,4	58,1	68,5	60,9	53,1	61,6	64,4	69,5	59,0	50,9	50,3	58,1	Electrical machinery
Material de transporte	28,6	28,1	29,9	27,8	41,9	27,9	37,9	38,1	29,3	28,5	34,1	28,4	28,4	30,1	31,8	Transport equipment
<b>Industrias diversas</b>	<b>47,3</b>	<b>58,5</b>	<b>55,3</b>	<b>64,5</b>	<b>57,3</b>	<b>61,0</b>	<b>63,7</b>	<b>65,6</b>	<b>70,7</b>	<b>76,4</b>	<b>75,4</b>	<b>77,0</b>	<b>59,0</b>	<b>55,5</b>	<b>65,1</b>	<b>Miscellaneous manufacturing products</b>
<b>TOTAL</b>	<b>68,6</b>	<b>69,9</b>	<b>70,1</b>	<b>64,6</b>	<b>67,0</b>	<b>68,9</b>	<b>73,2</b>	<b>72,0</b>	<b>72,0</b>	<b>71,6</b>	<b>71,9</b>	<b>72,9</b>	<b>71,5</b>	<b>70,0</b>	<b>70,5</b>	<b>TOTAL</b>

1/ Preliminar. Actualizado con información proporcionada por el Ministerio de la Producción y el INEI al 15 de febrero de 2014. La información de este cuadro se ha actualizado en la Nota N° 7 (21 de febrero de 2014).

2/ Se calcula a partir del ratio entre la producción corriente de cada agrupación industrial (CIU a 4 dígitos) y la máxima producción mensual histórica. Este indicador debe ser utilizado de manera referencial, debido a que: a) el indicador máximo de producción podría estar reflejando situaciones transitorias o estacionales que sesgarían la tasa de utilización y b) no incorpora inversiones recientes que han realizado las empresas.

Fuente: INEI y Ministerio de la Producción.

Elaboración: Gerencia de Información y Análisis Económico - Subgerencia de Estadísticas Macroeconómicas.

REMUNERACIONES<sup>1/2/</sup> /  
SALARIES AND WAGES<sup>1/2/</sup>

	REMUNERACIÓN MÍNIMA VITAL MINIMUM WAGE		SUELDOS SALARIES		SALARIOS WAGES		
	Nominal Nominal (Nuevos Soles)	Indice real <sup>3/</sup> Real index	Nominal Nominal (Nuevos Soles)	Indice real <sup>3/</sup> Real index	Nominal Nominal (Nuevos Soles)	Indice real <sup>3/</sup> Real index	
<u>2010</u>	<u>553</u>	<u>242,6</u>					<u>2010</u>
Jun.	550	241,5	3 250	107,6	1 198	93,9	Jun.
Dic.	580	253,1	s.i.	--	s.i.	--	Dec.
<u>2011</u>	<u>627</u>	<u>266,1</u>					<u>2011</u>
Jun.	600	256,1	s.i.	--	s.i.	--	Jun.
Ago. <sup>4/</sup>	640	270,3					Aug. <sup>4/</sup>
Dic.	675	281,2	s.i.	--	s.i.	--	Dec.
<u>2012</u>	<u>719</u>	<u>294,5</u>					<u>2012</u>
Mar.	675	278,5					Mar.
Jun. <sup>5/</sup>	750	307,8	s.i.	--	s.i.	--	Jun. <sup>5/</sup>
Set.	750	304,3					Sep.
Dic.	750	304,4	s.i.	--	s.i.	--	Dec.
<u>2013</u>	<u>750</u>	<u>299,0</u>					<u>2013</u>
Ene.	750	304,0					Jan.
Feb.	750	304,3					Feb.
Mar.	750	301,6					Mar.
Abr.	750	300,8					Apr.
May.	750	300,2					May.
Jun.	750	299,5	s.i.	--	s.i.	--	Jun.
Jul.	750	297,8					Jul.
Ago.	750	296,2					Aug.
Set.	750	295,9					Sep.
Oct.	750	295,8					Oct.
Nov.	750	296,4					Nov.
Dic.	750	295,9	s.i.	--	s.i.	--	Dec.
<u>2014</u>	<u>750</u>	<u>289,6</u>					<u>2014</u>
Ene.	750	295,0					Jan.
Feb.	750	293,2					Feb.
Mar.	750	291,7					Mar.
Abr.	750	290,6					Apr.
May.	750	289,9					May
Jun.	750	289,5	s.i.	--	s.i.	--	Jun.
Jul.	750	288,2					Jul.
Ago.	750	288,5					Aug.
Set.	750	288,0					Sep.
Oct.	750	286,9					Oct.
Nov.	750	287,3					Nov.
Dic.	750	286,7					Dec.
<u>2015</u>							<u>2015</u>
Ene.	750	286,2					Jan.
Feb.	750	285,3					Feb.
Mar.	750	283,2					Mar.
Abr.	750	282,1	si.	--	s.i.	--	Apr.

1/ La información de este cuadro se ha actualizado en la Nota Semanal N° 17 (8 de mayo de 2015).

2/ Encuesta de Sueldos y Salarios en establecimientos de 10 y más trabajadores en Lima Metropolitana. Los sueldos son de empleados y ejecutivos.

3/ Base: 1994 = 100.

4/ A partir del 15 de agosto de 2011 se incrementó la RMV a S/. 675 nuevos soles. Para el mes de agosto se consideró los días de vigencia en el mes

5/ Decreto Supremo N°007-2012-TR del 17 de mayo de 2012.

Fuente: Ministerio de Trabajo y Promoción del Empleo

Elaboración: Gerencia de Información y Análisis Económico - Subgerencia de Estadísticas Macroeconómicas

**ÍNDICES DE EMPLEO URBANO /  
URBAN EMPLOYMENT INDEXES**

 (Índice: octubre 1997 = 100) <sup>1/</sup> / (Index: october 1997 = 100) <sup>1/</sup>

TAMAÑO DE EMPRESA	2014									2015				Var.porcentual		FIRM SIZE	
	Abr.	May.	Jun.	Jul.	Ago.	Set.	Oct.	Nov.	Dic.	Ene.	Feb.	Mar.	Abr.	Abr 15 / Abr 14	Ene-Abr 15 / Ene-Abr 14		
<b>TOTAL URBANO</b> <sup>2/</sup>																	<b>URBAN</b> <sup>2/</sup>
10 y más trabajadores	110,0	111,1	112,2	111,9	111,1	112,3	113,5	114,4	115,1	108,9	107,6	108,6	111,2	1,1	1,1	10 and more workers	
10 a 49 trabajadores	107,4	108,5	109,4	108,3	108,7	109,1	108,7	109,3	109,2	102,6	102,6	104,7	108,3	0,8	0,3	10 to 49 workers	
50 y más trabajadores	111,0	112,0	113,2	113,3	111,9	113,6	115,6	116,6	117,6	111,6	109,7	110,2	112,4	1,3	1,4	50 and more	
<b>Industria manufacturera</b>																<b>Manufacturing</b>	
10 y más trabajadores	99,2	99,5	100,6	99,6	99,2	100,7	101,7	103,4	103,2	98,0	98,2	98,0	98,0	-1,2	-1,4	10 and more workers	
10 a 49 trabajadores	101,0	102,8	104,8	104,1	103,6	102,8	101,7	104,9	106,4	101,1	100,6	99,6	100,4	-0,6	0,0	10 to 49 workers	
50 y más trabajadores	98,5	98,4	99,3	98,3	97,8	100,0	101,4	102,8	102,2	97,0	97,4	97,4	97,2	-1,4	-1,8	50 and more	
<b>Comercio</b>																<b>Commerce</b>	
10 y más trabajadores	116,7	116,3	117,0	116,3	115,8	116,4	115,8	115,8	117,6	117,3	116,1	116,2	116,4	-0,3	0,0	10 and more workers	
10 a 49 trabajadores	108,3	108,0	109,6	106,7	106,9	107,0	105,9	106,0	105,8	104,5	103,7	104,4	104,6	-3,4	-2,5	10 to 49 workers	
50 y más trabajadores	123,2	122,7	122,8	123,5	122,5	123,6	123,2	123,3	126,2	126,6	125,1	124,8	125,0	1,5	1,5	50 and more	
<b>Servicios</b>																<b>Services</b>	
10 y más trabajadores	114,9	117,3	118,6	118,6	116,7	117,9	120,2	121,0	121,2	110,5	108,3	111,8	118,6	3,2	3,0	10 and more workers	
10 a 49 trabajadores	110,6	111,7	112,0	111,6	112,2	113,3	113,1	113,4	112,6	102,0	102,4	107,0	114,0	3,1	1,9	10 to 49 workers	
50 y más trabajadores	117,3	120,4	122,2	122,3	119,1	120,4	124,1	125,2	125,8	115,1	111,5	114,5	121,1	3,2	3,5	50 and more	
<b>LIMA METROPOLITANA</b>																<b>METROPOLITAN LIMA</b>	
100 y más trabajadores	115,6	116,3	117,4	117,4	116,3	117,0	118,7	119,5	120,6	115,8	114,5	115,4	117,4	1,6	1,9	100 and more workers	
Industria	104,9	105,3	105,7	105,3	104,2	105,0	105,9	106,5	107,0	103,6	104,3	104,2	103,7	-1,2	-1,2	Manufacturing	
Comercio	122,5	121,6	122,0	122,9	122,0	123,0	122,6	122,5	125,2	126,1	124,0	123,9	124,0	1,3	1,5	Commerce	
Servicios	120,1	121,6	123,3	123,3	122,2	122,6	125,7	126,9	127,8	120,0	117,6	119,6	124,0	3,3	4,0	Services	
<b>HUELGAS</b> <sup>3/</sup>	618,9	388,0	175,0	161,0	200,1	255,6	276,9	380,8	232,1	48,9	8,0	10,6	44,4			<b>STRIKES</b> <sup>3/</sup>	
Minería	191,2	19,2	20,0	8,0	191,6	48,9	14,2	283,7	153,4	29,7	0,0	0,0	27,2			Mining	
Industria	14,9	5,8	10,4	7,7	8,5	65,7	91,8	93,7	29,2	19,2	8,0	10,6	17,2			Manufacturing	
Construcción	0,0	0,0	0,0	0,0	0,0	0,0	0,0	0,0	0,0	0,0	0,0	0,0	0,0			Construction	
Otros	412,8	363,1	144,6	145,3	0,0	141,0	171,0	3,3	49,5	0,0	0,0	0,0	0,0			Others	

1/ La información de este cuadro se ha actualizado en la Nota Semanal N° 26 (10 de julio de 2015). El calendario anual de publicación se presenta en la página vii de esta Nota.

2/ Los datos corresponden a la Encuesta Nacional de Variación Mensual de Empleo en Empresas de 10 y más trabajadores del sector privado (ENVME).

El índice total considera las actividades de la industria manufacturera, comercio, servicios, electricidad, gas, agua, transporte y comunicaciones, así como las actividades primarias (agricultura, pesca y minería).

3/ Miles de horas-hombre perdidas por huelgas y paros en el régimen laboral de la actividad privada, a nivel nacional.

Fuente: Ministerio de Trabajo y Promoción del Empleo

Elaboración: Gerencia de Información y Análisis Económico - Subgerencia de Estadísticas Macroeconómicas.



ÍNDICES DE EMPLEO URBANO DE PRINCIPALES CIUDADES EN EMPRESAS DE 10 Y MÁS TRABAJADORES /  
MAIN CITIES URBAN EMPLOYMENT INDEXES FOR FIRMS WITH 10 OR MORE EMPLOYEES

(Índice: enero 2004=100)<sup>1/</sup> / (Index: January 2004=100)<sup>1/</sup>

CIUDADES	2014									2015				Var.porcentual		CITIES
	Abr.	May.	Jun.	Jul.	Ago.	Set.	Oct.	Nov.	Dic.	Ene.	Feb.	Mar.	Abr.	Abr 15 / Abr 14	Ene-Abr 15 / Ene-Abr 14	
<b>Perú Urbano</b>	<b>110,00</b>	<b>111,06</b>	<b>112,17</b>	<b>111,91</b>	<b>111,07</b>	<b>112,31</b>	<b>113,54</b>	<b>114,43</b>	<b>115,09</b>	<b>108,88</b>	<b>107,61</b>	<b>108,61</b>	<b>111,24</b>	<b>1,1</b>	<b>1,1</b>	<b>URBAN</b>
<b>Lima Metropolitana</b>	<b>112,62</b>	<b>113,35</b>	<b>114,34</b>	<b>113,98</b>	<b>113,57</b>	<b>114,12</b>	<b>114,88</b>	<b>115,66</b>	<b>116,22</b>	<b>111,17</b>	<b>110,50</b>	<b>111,68</b>	<b>113,78</b>	<b>1,0</b>	<b>1,2</b>	<b>METROPOLITAN LIMA</b>
<b>Resto Urbano</b>	<b>101,84</b>	<b>103,83</b>	<b>105,25</b>	<b>105,25</b>	<b>103,26</b>	<b>106,39</b>	<b>108,92</b>	<b>110,10</b>	<b>111,01</b>	<b>101,69</b>	<b>98,78</b>	<b>99,32</b>	<b>103,36</b>	<b>1,5</b>	<b>0,7</b>	<b>REST OF URBAN AREAS</b>
Abancay	81,46	101,26	107,62	113,97	115,73	100,28	103,89	113,56	114,38	105,18	77,88	84,89	88,32	8,4	3,4	Abancay
Arequipa	117,08	118,78	120,41	120,77	118,05	120,43	121,01	121,24	121,69	114,39	114,18	116,43	122,77	4,9	3,6	Arequipa
Ayacucho	113,48	116,33	116,41	116,67	108,03	116,72	118,11	119,49	120,30	94,66	93,14	96,92	117,03	3,1	2,8	Ayacucho
Cajamarca	86,36	87,88	88,01	88,25	87,62	86,82	89,22	88,41	88,11	82,36	79,42	80,02	84,59	-2,0	-4,8	Cajamarca
Cerro de Pasco	77,59	80,07	81,87	82,40	83,41	82,89	82,80	83,34	84,29	81,42	77,73	74,65	78,72	1,5	3,0	Cerro de Pasco
Chachapoyas	106,56	102,68	102,68	99,73	101,50	103,86	105,63	105,04	102,58	98,28	97,15	97,72	97,15	-8,8	-7,3	Chachapoyas
Chiclayo	106,66	107,73	106,49	106,60	102,49	106,43	108,90	109,08	111,12	100,82	98,75	100,16	104,10	-2,4	-2,7	Chiclayo
Chimbote	99,34	103,74	105,10	106,11	99,38	96,20	95,09	94,86	94,11	88,29	85,07	88,84	98,96	-0,4	-6,6	Chimbote
Chincha	72,45	75,56	77,89	77,70	79,41	80,05	81,81	82,64	78,06	65,38	64,19	66,51	67,47	-6,9	-1,8	Chincha
Cuzco	113,83	120,38	120,28	121,71	114,02	115,59	121,78	122,59	124,22	107,85	108,17	115,76	122,86	7,9	4,2	Cuzco
Huancavelica	75,96	77,50	80,27	74,73	78,08	78,88	77,38	78,24	79,52	66,34	69,37	74,14	81,39	7,1	-0,4	Huancavelica
Huancayo	101,36	110,09	111,95	111,90	110,11	103,44	113,08	115,01	114,02	104,03	94,79	98,31	107,26	5,8	3,5	Huancayo
Huánuco	125,31	125,56	127,25	128,38	110,31	130,04	130,65	130,50	129,11	97,06	98,05	108,42	122,87	-2,0	1,6	Huánuco
Huaraz	98,07	103,91	105,14	104,61	103,22	100,34	103,74	104,90	105,36	94,42	80,90	83,20	94,68	-3,5	-5,4	Huaraz
Ica	82,94	80,58	87,11	90,17	86,16	103,20	112,12	109,26	117,88	116,97	108,95	90,89	84,80	2,2	0,2	Ica
Iquitos	105,47	105,73	105,96	104,47	104,60	104,33	104,64	104,48	105,32	102,42	103,17	103,35	103,76	-1,6	-0,9	Iquitos
Moquegua	108,00	139,87	141,76	141,24	82,67	132,33	139,01	140,81	140,92	72,47	80,07	114,54	119,10	10,3	1,6	Moquegua
Paíta	97,96	100,36	101,35	89,21	93,17	97,32	96,31	94,79	98,53	91,44	101,90	106,85	106,82	9,0	9,3	Paíta
Pisco	94,51	95,41	94,63	98,06	101,09	99,64	101,18	96,29	95,92	90,79	90,92	90,32	91,42	-3,3	-5,3	Pisco
Piura	97,12	98,20	98,96	95,07	100,09	105,50	105,68	114,09	112,17	94,80	90,20	88,68	92,45	-4,8	-6,4	Piura
Pucallpa	91,28	92,36	89,88	90,75	88,34	89,43	89,98	90,48	90,67	84,54	81,57	82,22	87,27	-4,4	-6,2	Pucallpa
Puerto Maldonado	74,40	80,39	80,59	82,08	81,05	79,93	85,25	83,42	82,71	69,62	71,26	73,94	78,03	4,9	3,7	Puerto Maldonado
Puno	128,43	143,88	148,94	146,45	127,18	135,62	144,79	149,33	149,11	110,15	110,97	118,42	135,97	5,9	6,8	Puno
Sullana	134,56	128,67	130,82	134,52	142,13	146,88	145,17	171,99	175,17	167,90	144,29	147,25	153,93	14,4	11,8	Sullana
Tacna	111,86	113,58	108,36	113,90	112,87	113,83	113,90	109,67	115,54	101,93	95,98	111,87	113,91	1,8	2,3	Tacna
Talara	94,55	93,36	94,07	94,93	95,45	94,14	94,47	94,14	94,03	92,20	90,08	88,06	83,56	-11,6	-7,5	Talara
Tarapoto	119,02	125,27	124,91	122,05	124,50	127,76	128,33	128,77	127,92	117,91	120,17	118,45	126,90	6,6	4,7	Tarapoto
Trujillo	111,80	112,62	114,69	114,35	112,32	113,32	117,06	118,85	119,88	113,63	110,10	111,95	116,97	4,6	5,3	Trujillo
Tumbes	110,12	108,61	107,47	108,06	105,62	109,24	110,22	110,26	110,57	100,84	97,06	100,80	107,41	-2,5	0,1	Tumbes

1/ La información de este cuadro se ha actualizado en la Nota Semanal N° 26 (10 de julio de 2015). El calendario anual de publicación se presenta en la página vii de esta nota.

Los datos corresponden a la Encuesta Nacional de Variación Mensual de Empleo en Empresas de 10 y más trabajadores del sector privado (ENVME).

2/ El índice total considera las actividades de la industria manufacturera, comercio, servicios, electricidad, gas, agua, transportes, comunicaciones, así como las actividades primarias (agricultura, pesca, y minería).

Fuente: Ministerio de Trabajo y Promoción del Empleo

Elaboración: Gerencia de Información y Análisis Económico - Subgerencia de Estadísticas Macroeconómicas.



EMPLEO MENSUAL EN LIMA METROPOLITANA /  
MONTHLY EMPLOYMENT IN METROPOLITAN LIMA

(Miles de personas) <sup>1/</sup> / (Thousands of persons) <sup>1/</sup>

	2014							2015						Var. porcentual		
	Jun.	Jul.	Ago.	Set.	Oct.	Nov.	Dic.	Ene.	Feb.	Mar.	Abr.	May.	Jun.	Jun 15 /	Ene-Jun 15 /	
														Jun 14	Ene-Jun 14	
<b>PEA</b>	4 994	4 869	4 927	4 883	5 009	5 002	4 904	4 943	5 061	4 999	4 931	5 014	4 990	-0,	0,9	<b>LABOR FORCE</b>
<b>PEA OCUPADA</b>	4 697	4 594	4 629	4 634	4 714	4 740	4 634	4 534	4 714	4 702	4 554	4 643	4 718	0,4	0,3	<b>EMPLOYED LABOR FORCE</b>
<u>Por edad</u>																<u>By age groups</u>
14 a 24 años	984	855	948	911	915	991	867	986	1 034	943	926	895	904	-8,	-3,	14 to 24 years
25 a 44 años	2 527	2 559	2 511	2 550	2 568	2 549	2 575	2 410	2 514	2 547	2 503	2 582	2 562	1,4	1,5	25 to 44 years
45 a más años	1 186	1 180	1 170	1 173	1 231	1 200	1 192	1 138	1 167	1 211	1 125	1 167	1 253	5,6	0,3	45 and more
<u>Por categoría ocupacional</u>																<u>By occupational category</u>
Independiente	1 461	1 552	1 448	1 427	1 594	1 427	1 505	1 523	1 470	1 503	1 486	1 556	1 561	6,8	0,6	Self-employed
Dependiente	3 087	2 869	2 960	3 001	2 896	3 095	2 926	2 747	2 995	2 993	2 860	2 861	2 972	-3,7	0,3	Dependent
Trabajador no remunerado	150	172	221	206	223	218	203	264	249	205	208	226	186	23,6	-2,	Non remunerated workers
<u>Por tamaño de empresa</u>																<u>By enterprise size</u>
De 1 a 10 trabajadores	2 704	2 686	2 725	2 692	2 859	2 710	2 752	2 725	2 802	2 778	2 708	2 811	2 764	2,2	0,8	From 1 to 10 workers
De 11 a 50 trabajadores	488	468	503	447	406	499	434	404	466	461	462	449	507	3,8	-5,	From 11 to 50 workers
De 51 y más	1 505	1 440	1 401	1 495	1 449	1 531	1 447	1 405	1 447	1 463	1 384	1 383	1 447	-3,	1,3	From 51 to more
<b>PEA ADECUADAMENTE EMPLEADA <sup>2/</sup></b>	3 157	3 117	2 896	3 128	3 063	3 192	3 080	2 944	2 993	3 039	2 875	2 994	3 127	-1,	2,9	<b>ADEQUATELY EMPLOYED <sup>2/</sup></b>
<b>PEA SUBEMPLEADA <sup>3/</sup></b>	1 541	1 477	1 733	1 506	1 650	1 548	1 554	1 590	1 721	1 662	1 679	1 649	1 592	3,3	-4,	<b>UNDEREMPLOYED <sup>3/</sup></b>
<b>TASA DE DESEMPLEO (%)</b>	5,9	5,6	6,1	5,1	5,9	5,2	5,5	8,3	6,8	5,9	7,6	7,4	5,4			<b>UNEMPLOYMENT RATE (%)</b>
<u>Por género</u>																<u>By gender</u>
Hombre	5,9	4,8	4,8	3,9	5,9	4,5	4,5	7,0	5,6	4,4	6,3	6,1	4,2			Male
Mujer	6,0	6,7	7,5	6,5	5,8	6,1	6,7	9,8	8,2	7,8	9,2	9,0	6,9			Female
<u>Por grupos de edad</u>																<u>By age groups</u>
14 a 24 años	12,5	16,1	13,1	13,4	14,1	13,0	15,2	17,5	15,9	12,5	16,4	18,1	14,1			14 to 24 years
25 a 44 años	4,5	3,4	4,5	3,3	4,4	3,3	3,2	6,9	4,7	4,9	6,0	5,3	3,5			25 to 44 years
45 a más años	3,1	1,8	3,1	1,7	2,3	2,1	2,4	1,8	2,3	2,6	3,0	2,4	2,4			45 and more
<b>COEFICIENTE DE OCUPACIÓN <sup>4/</sup></b>	65,2	63,7	64,0	64,0	65,0	65,3	63,7	62,3	64,6	64,4	62,3	63,4	64,3			<b>Employment Rate <sup>4/</sup></b>
<b>INGRESO MENSUAL <sup>5/</sup></b>	1 578	1 581	1 561	1 601	1 624	1 583	1 606	1 713	1 635	1 661	1 614	1 586	1 587	0,6	7,4	<b>Total Monthly Income <sup>5/</sup></b>

1/ La información de este cuadro se ha actualizado en la Nota Semanal N° 28 (24 de julio de 2015). El calendario anual de publicación se presenta en la página vii de esta Nota.

2/ Trabajadores que laboran 35 o más horas semanales y que obtienen un ingreso igual o mayor al Ingreso Mínimo Referencial estimado por el INEI (S/. 892,95 al mes de junio de 2015). También incluye a los que voluntariamente trabajan menos de 35 horas.

3/ Trabajadores que no tienen un empleo adecuado, ya sea en términos de ingresos o por una jornada laboral menor a la requerida por el trabajador.

4/ Ratio de Población Ocupada (PEA Ocupada) y Población en Edad de Trabajar (PET).

5/ Nuevos soles. Promedio del ingreso total mensual (monetario y en especie), proveniente de la ocupación principal y secundaria. Excluye a los ocupados como trabajadores familiares no remunerados y a los practicantes.

**Fuente:** Instituto Nacional de Estadística e Informática. Encuesta Permanente de Empleo (EPE).

**Elaboración:** Gerencia de Información y Análisis Económico - Subgerencia de Estadísticas Macroeconómicas.

**OPERACIONES DEL SECTOR PÚBLICO NO FINANCIERO /  
OPERATIONS OF THE NON FINANCIAL PUBLIC SECTOR**

(Millones de nuevos soles) <sup>1/</sup> / (Millions of nuevos soles) <sup>1/</sup>

	2014							2015						Var% Jun 15/14	Enero-Junio			
	Jun.	Jul.	Ago.	Set.	Oct.	Nov.	Dic.	Ene.	Feb.	Mar.	Abr.	May.	Jun.		2014	2015	Var%	
<b>1. Ingresos corrientes del gobierno general</b>	<b>9 507</b>	<b>9 745</b>	<b>10 431</b>	<b>10 180</b>	<b>9 942</b>	<b>11 555</b>	<b>10 593</b>	<b>10 981</b>	<b>9 803</b>	<b>10 741</b>	<b>12 230</b>	<b>9 480</b>	<b>9 226</b>	<b>-3,0</b>	<b>65 264</b>	<b>62 461</b>	<b>-4,3</b>	<b>1. Current revenues of the General Government</b>
a. Ingresos tributarios	7 096	7 320	7 899	7 759	7 753	9 117	8 128	8 626	7 229	8 316	9 060	7 093	6 855	-3,4	49 670	47 180	-5,0	a. Tax revenue
b. Ingresos no tributarios	2 410	2 425	2 532	2 420	2 189	2 438	2 465	2 355	2 574	2 425	3 170	2 387	2 370	-1,7	15 595	15 281	-2,0	b. Non-tax revenue
<b>2. Gastos no financieros del gobierno general</b>	<b>9 045</b>	<b>12 497</b>	<b>9 803</b>	<b>9 632</b>	<b>10 565</b>	<b>10 177</b>	<b>21 633</b>	<b>6 596</b>	<b>7 882</b>	<b>8 822</b>	<b>9 538</b>	<b>9 293</b>	<b>10 068</b>	<b>11,3</b>	<b>49 538</b>	<b>52 198</b>	<b>5,4</b>	<b>2. Non-financial of the General Government</b>
a. Corriente	6 728	8 948	7 343	6 751	7 332	7 232	14 438	5 407	6 520	7 029	7 289	7 187	7 599	13,0	37 418	41 030	9,7	a. Current
b. Capital	2 317	3 549	2 460	2 881	3 233	2 946	7 195	1 190	1 362	1 793	2 249	2 106	2 469	6,5	12 120	11 168	-7,9	b. Capital
<i>Formación Bruta de Capital</i>	<i>2 176</i>	<i>2 780</i>	<i>2 354</i>	<i>2 472</i>	<i>3 083</i>	<i>2 885</i>	<i>6 721</i>	<i>655</i>	<i>1 199</i>	<i>1 570</i>	<i>2 111</i>	<i>1 895</i>	<i>2 021</i>	<i>-7,1</i>	<i>11 365</i>	<i>9 451</i>	<i>-16,8</i>	<i>Gross capital formation</i>
<i>Gobierno Nacional</i>	<i>687</i>	<i>684</i>	<i>807</i>	<i>820</i>	<i>1 402</i>	<i>994</i>	<i>3 034</i>	<i>492</i>	<i>600</i>	<i>627</i>	<i>972</i>	<i>874</i>	<i>924</i>	<i>34,5</i>	<i>3 724</i>	<i>4 488</i>	<i>20,5</i>	<i>National Government</i>
<i>Gobiernos Regionales</i>	<i>508</i>	<i>609</i>	<i>579</i>	<i>441</i>	<i>381</i>	<i>548</i>	<i>988</i>	<i>115</i>	<i>316</i>	<i>279</i>	<i>461</i>	<i>372</i>	<i>392</i>	<i>-22,8</i>	<i>2 731</i>	<i>1 935</i>	<i>-29,1</i>	<i>Regional Government</i>
<i>Gobiernos Locales</i>	<i>982</i>	<i>1 487</i>	<i>968</i>	<i>1 211</i>	<i>1 300</i>	<i>1 343</i>	<i>2 699</i>	<i>48</i>	<i>283</i>	<i>665</i>	<i>678</i>	<i>649</i>	<i>705</i>	<i>-28,2</i>	<i>4 910</i>	<i>3 027</i>	<i>-38,3</i>	<i>Local Government</i>
<i>Otros gastos de capital</i>	<i>141</i>	<i>769</i>	<i>106</i>	<i>409</i>	<i>150</i>	<i>61</i>	<i>474</i>	<i>534</i>	<i>163</i>	<i>223</i>	<i>138</i>	<i>211</i>	<i>448</i>	<i>218,3</i>	<i>754</i>	<i>1 717</i>	<i>127,6</i>	<i>Others capital expenditure</i>
<b>3. Otros 2/</b>	<b>-696</b>	<b>507</b>	<b>245</b>	<b>81</b>	<b>-138</b>	<b>337</b>	<b>-138</b>	<b>439</b>	<b>138</b>	<b>537</b>	<b>-137</b>	<b>-141</b>	<b>-140</b>	<b>-79,9</b>	<b>-555</b>	<b>696</b>	<b>-225,5</b>	<b>3. Others 2/</b>
<b>4. Resultado Primario (=1-2+3)</b>	<b>-234</b>	<b>-2 245</b>	<b>874</b>	<b>628</b>	<b>-761</b>	<b>1 714</b>	<b>-11 178</b>	<b>4 824</b>	<b>2 059</b>	<b>2 456</b>	<b>2 556</b>	<b>46</b>	<b>-982</b>		<b>15 172</b>	<b>10 959</b>		<b>4. Primary Balance (=1-2+3)</b>
<b>5. Intereses</b>	<b>117</b>	<b>400</b>	<b>1 175</b>	<b>398</b>	<b>676</b>	<b>581</b>	<b>158</b>	<b>368</b>	<b>1 266</b>	<b>495</b>	<b>174</b>	<b>630</b>	<b>154</b>	<b>30,9</b>	<b>2 818</b>	<b>3 052</b>	<b>8,3</b>	<b>5. Interest payments</b>
<b>6. Resultado Económico (=4-5)</b>	<b>-351</b>	<b>-2 645</b>	<b>-302</b>	<b>230</b>	<b>-1 437</b>	<b>1 133</b>	<b>-11 336</b>	<b>4 456</b>	<b>793</b>	<b>1 961</b>	<b>2 381</b>	<b>-584</b>	<b>-1 136</b>		<b>12 354</b>	<b>7 906</b>		<b>6. Overall balance (=4-5)</b>

1/ Preliminar. Información actualizada con datos al 3 de julio de 2015 en la Nota Semanal N° 26 (10 de julio de 2015). El calendario anual de publicación de estas estadísticas se presenta en la página vii de esta Nota.

2/ Incluye ingresos de capital del Gobierno General y resultado primario de empresas estatales.

Fuente: MEF, BN, Sunat, EsSalud, sociedades de beneficencia pública y empresas estatales.

Elaboración: Gerencia de Información y Análisis Económico - Subgerencia de Estadísticas Macroeconómicas

OPERACIONES DEL GOBIERNO CENTRAL /  
CENTRAL GOVERNMENT OPERATIONS(Millones de nuevos soles) <sup>1/</sup> / (Millions of nuevos soles) <sup>1/</sup>

	2014						2015						Var % Jun 2015 / Jun 2014	Enero-Junio				
	Jun.	Jul.	Ago.	Set.	Oct.	Nov.	Dic.	Ene.	Feb.	Mar.	Abr.	May.		Jun.	2014	2015		Var %
<b>I. RESULTADO PRIMARIO (A-B+C)</b>	<b>-1 842</b>	<b>-3 567</b>	<b>851</b>	<b>951</b>	<b>-98</b>	<b>2 313</b>	<b>-8 683</b>	<b>3 264</b>	<b>-129</b>	<b>1 440</b>	<b>2 391</b>	<b>-300</b>	<b>-1 188</b>		<b>11 206</b>	<b>5 478</b>		<b>I. PRIMARY BALANCE (A-B+C)</b>
<b>A. INGRESOS CORRIENTES 2/</b>	<b>8 051</b>	<b>8 283</b>	<b>8 868</b>	<b>8 686</b>	<b>8 483</b>	<b>9 942</b>	<b>9 068</b>	<b>9 352</b>	<b>7 941</b>	<b>9 076</b>	<b>10 371</b>	<b>7 792</b>	<b>7 690</b>	<b>-4.5</b>	<b>55 842</b>	<b>52 223</b>	<b>-6.5</b>	<b>A. CURRENT REVENUES 2/</b>
<b>B. GASTOS NO FINANCIEROS</b>	<b>9 918</b>	<b>11 915</b>	<b>8 084</b>	<b>7 762</b>	<b>8 636</b>	<b>7 866</b>	<b>17 801</b>	<b>6 102</b>	<b>8 108</b>	<b>7 931</b>	<b>7 995</b>	<b>8 114</b>	<b>8 888</b>	<b>-10.4</b>	<b>44 896</b>	<b>47 138</b>	<b>5.0</b>	<b>B. NON-FINANCIAL EXPENDITURE</b>
a. GASTOS CORRIENTES	8 035	7 443	6 528	5 746	6 474	6 257	12 538	5 008	5 508	5 902	6 335	6 100	6 525	-18,8	34 355	35 378	3,0	a. CURRENT EXPENDITURE
1. Remuneraciones	2 051	3 020	2 349	2 091	2 077	2 397	3 480	2 341	2 156	2 083	2 212	2 186	2 306	12,5	12 039	13 284	10,3	1. Wages and salaries
2. Bienes y servicios	1 783	2 191	1 719	1 926	2 197	2 209	4 983	983	1 521	1 996	2 090	2 211	2 126	19,3	9 232	10 927	18,4	2. Goods and services
3. Transferencias	4 202	2 233	2 460	1 729	2 199	1 651	4 075	1 683	1 830	1 823	2 033	1 704	2 093	-50,2	13 084	11 166	-14,7	3. Transfers
- Pensiones	373	759	502	430	378	397	671	500	387	373	376	376	377	1,0	2 383	2 388	0,2	- Pensions
- ONP - Fonahpu	92	192	116	108	138	108	358	106	110	105	145	157	99	8,1	748	722	-3,4	- ONP - Fonahpu
- Foncomun	429	396	424	351	427	444	431	438	472	381	377	375	423	-1,4	2 489	2 466	-0,9	- Foncomun
- Canon	2 461	265	242	243	246	256	239	187	139	209	188	182	154	-93,7	3 689	1 059	-71,3	- Royalties
- Otros	846	621	1 177	596	1 010	446	2 376	452	722	756	947	614	1 039	22,8	3 776	4 531	20,0	- Others
b. GASTOS DE CAPITAL	1 883	4 471	1 555	2 017	2 163	1 608	5 263	1 094	2 600	2 028	1 660	2 014	2 364	25,5	10 540	11 760	11,6	b. CAPITAL EXPENDITURE
1. Formación bruta de capital	1 141	1 264	1 334	1 229	1 737	1 503	3 932	545	884	848	1 391	1 177	1 279	12,1	6 242	6 123	-1,9	1. Gross capital formation
2. Otros	742	3 207	222	788	425	105	1 331	549	1 717	1 180	269	838	1 085	46,2	4 298	5 637	31,2	2. Other
<b>C. INGRESOS DE CAPITAL</b>	<b>25</b>	<b>65</b>	<b>67</b>	<b>28</b>	<b>55</b>	<b>237</b>	<b>50</b>	<b>14</b>	<b>37</b>	<b>295</b>	<b>15</b>	<b>22</b>	<b>10</b>	<b>-58.4</b>	<b>259</b>	<b>393</b>	<b>51.7</b>	<b>C. CAPITAL REVENUE</b>
<b>II. INTERESES</b>	<b>89</b>	<b>353</b>	<b>1 162</b>	<b>368</b>	<b>636</b>	<b>581</b>	<b>114</b>	<b>340</b>	<b>1 234</b>	<b>403</b>	<b>137</b>	<b>580</b>	<b>113</b>	<b>26.9</b>	<b>2 563</b>	<b>2 807</b>	<b>9.5</b>	<b>II. INTEREST PAYMENTS</b>
1. Deuda interna	36	69	1 109	104	62	131	63	43	1 179	129	60	29	60	64,3	1 388	1 500	8,1	1. Domestic debt
2. Deuda externa	53	285	53	263	574	450	51	297	55	274	77	551	53	1,0	1 175	1 307	11,3	2. Foreign debt
<b>III. RESULTADO ECONÓMICO (I-II)</b>	<b>-1 931</b>	<b>-3 920</b>	<b>-310</b>	<b>584</b>	<b>-735</b>	<b>1 732</b>	<b>-8 797</b>	<b>2 924</b>	<b>-1 364</b>	<b>1 038</b>	<b>2 254</b>	<b>-880</b>	<b>-1 301</b>		<b>8 643</b>	<b>2 670</b>		<b>III. OVERALL BALANCE (I-II)</b>
<b>IV. FINANCIAMIENTO NETO</b>	<b>1 931</b>	<b>3 920</b>	<b>310</b>	<b>-584</b>	<b>735</b>	<b>-1 732</b>	<b>8 797</b>	<b>-2 924</b>	<b>1 364</b>	<b>-1 038</b>	<b>-2 254</b>	<b>880</b>	<b>1 301</b>		<b>-8 643</b>	<b>-2 670</b>		<b>IV. NET FINANCING</b>
1. Externo	-284	-99	-38	-35	-1 161	21	-249	783	-801	536	-78	31	-273		-187	198		1. Foreign
- Desembolsos	36	48	38	69	18	1 482	40	1 000	132	1 714	10	60	4		571	2 919		- Disbursements
- Amortizaciones	-320	-147	-76	-104	-1 179	-1 461	-289	-217	-933	-1 178	-88	-29	-277		-758	-2 721		- Amortization
2. Interno	2 213	4 018	345	-550	1 895	-1 770	9 045	-3 713	2 096	-1 580	-2 176	849	1 574		-8 466	-2 949		2. Domestic
3. Privatización	3	0	4	1	1	17	0	6	69	6	0	0	0		10	81		3. Privatization
Nota: GASTOS NO FINANCIEROS NETO DE TRANSFERENCIAS A ENTIDADES PÚBLICAS FORMACION BRUTA DE CAPITAL NETO DE PAGOS POR CRPAO's	6 117	7 675	6 858	6 432	7 241	6 815	15 622	5 074	5 600	5 955	6 833	6 441	7 296	19,3	32 893	37 199	13,1	Note: NON-FINANCIAL EXPENDITURE NET OF TRANSFERS TO PUBLIC ENTITIES GROSS CAPITAL FORMATION NET OF PAYMENTS OF CRPAO
GASTOS CORRIENTES TOTALES 3/	8 124	7 796	7 690	6 113	7 110	6 838	12 652	5 348	6 742	6 305	6 472	6 680	6 638	-18,3	36 918	38 185	3,4	TOTAL CURRENT EXPENDITURE 3/
AHORRO EN CUENTA CORRIENTE 4/	-73	487	1 178	2 572	1 373	3 104	-3 584	4 004	1 199	2 771	3 899	1 112	1 052		18 924	14 038		CURRENT ACCOUNT SAVING 4/

1/ Preliminar. Información actualizada con datos al 3 de julio de 2015 en la Nota Semanal N° 26 (10 de julio de 2015). El calendario anual de publicación de estas estadísticas se presenta en la página vii de esta Nota.

2/ A partir de la Nota Semanal N° 12 del 26 de marzo de 2010, se ha incorporado el cambio metodológico en el registro de las devoluciones de impuestos establecido por la Sunat en la Nota Tributaria correspondiente a enero 2010 (Publicada en marzo 2010- Pagina 14), según la cual se sustituyen las devoluciones registradas de acuerdo a su fecha de solicitud por las correspondientes a la fecha de emisión de las mismas.

3/ Se obtiene de sumar los gastos corrientes no financieros más los intereses.

4/ Se obtiene de la diferencia entre ingresos corrientes y los gastos corrientes.

Fuente: MEF, BN y Sunat.

Elaboración: Gerencia de Información y Análisis Económico - Subgerencia de Estadísticas Macroeconómicas

**OPERACIONES DEL SECTOR PÚBLICO NO FINANCIERO /**  
**OPERATIONS OF THE NON FINANCIAL PUBLIC SECTOR**

(Millones de nuevos soles de 2007) <sup>1/</sup> / (Millions of nuevos soles of 2007) <sup>1/</sup>

	2014							2015						Var% Jun 15/14	Enero-Junio			
	Jun.	Jul.	Ago.	Set.	Oct.	Nov.	Dic.	Ene.	Feb.	Mar.	Abr.	May.	Jun.		2014	2015	Var%	
<b>1. Ingresos corrientes del gobierno general</b>	<b>7 557</b>	<b>7 713</b>	<b>8 263</b>	<b>8 051</b>	<b>7 833</b>	<b>9 118</b>	<b>8 340</b>	<b>8 630</b>	<b>7 682</b>	<b>8 352</b>	<b>9 473</b>	<b>7 302</b>	<b>7 083</b>	<b>-6,3</b>	<b>52 279</b>	<b>48 522</b>	<b>-7,2</b>	<b>1. Current revenues of the General Government</b>
a. Ingresos tributarios	5 641	5 794	6 257	6 137	6 108	7 194	6 399	6 780	5 664	6 467	7 018	5 463	5 263	-6,7	39 788	36 655	-7,9	a. Tax revenue
b. Ingresos no tributarios	1 916	1 920	2 006	1 914	1 725	1 924	1 941	1 851	2 017	1 886	2 456	1 838	1 820	-5,0	12 491	11 867	-5,0	b. Non-tax revenue
<b>2. Gastos no financieros del gobierno general</b>	<b>7 190</b>	<b>9 891</b>	<b>7 765</b>	<b>7 618</b>	<b>8 324</b>	<b>8 031</b>	<b>17 031</b>	<b>5 184</b>	<b>6 176</b>	<b>6 860</b>	<b>7 388</b>	<b>7 158</b>	<b>7 729</b>	<b>7,5</b>	<b>39 649</b>	<b>40 495</b>	<b>2,1</b>	<b>2. Non-financial of the General Government</b>
a. Corriente	5 348	7 082	5 817	5 339	5 777	5 706	11 367	4 249	5 109	5 466	5 646	5 536	5 834	9,1	29 958	31 839	6,3	a. Current
b. Capital	1 842	2 809	1 949	2 279	2 547	2 325	5 664	935	1 067	1 394	1 742	1 622	1 895	2,9	9 691	8 656	-10,7	b. Capital
<i>Formación Bruta de Capital</i>	<i>1 730</i>	<i>2 200</i>	<i>1 864</i>	<i>1 955</i>	<i>2 429</i>	<i>2 276</i>	<i>5 292</i>	<i>515</i>	<i>939</i>	<i>1 221</i>	<i>1 635</i>	<i>1 459</i>	<i>1 551</i>	<i>-10,3</i>	<i>9 088</i>	<i>7 321</i>	<i>-19,4</i>	<i>Gross capital formation</i>
<i>Gobierno Nacional</i>	<i>546</i>	<i>541</i>	<i>639</i>	<i>649</i>	<i>1 105</i>	<i>784</i>	<i>2 389</i>	<i>387</i>	<i>470</i>	<i>487</i>	<i>753</i>	<i>673</i>	<i>709</i>	<i>29,9</i>	<i>2 979</i>	<i>3 479</i>	<i>16,8</i>	<i>National Government</i>
<i>Gobiernos Regionales</i>	<i>404</i>	<i>482</i>	<i>458</i>	<i>349</i>	<i>300</i>	<i>432</i>	<i>777</i>	<i>90</i>	<i>248</i>	<i>217</i>	<i>357</i>	<i>286</i>	<i>301</i>	<i>-25,4</i>	<i>2 186</i>	<i>1 500</i>	<i>-31,4</i>	<i>Regional Government</i>
<i>Gobiernos Locales</i>	<i>780</i>	<i>1 177</i>	<i>767</i>	<i>958</i>	<i>1 024</i>	<i>1 060</i>	<i>2 125</i>	<i>38</i>	<i>221</i>	<i>517</i>	<i>525</i>	<i>500</i>	<i>541</i>	<i>-30,7</i>	<i>3 923</i>	<i>2 342</i>	<i>-40,3</i>	<i>Local Government</i>
<i>Otros gastos de capital</i>	<i>112</i>	<i>609</i>	<i>84</i>	<i>324</i>	<i>118</i>	<i>48</i>	<i>373</i>	<i>420</i>	<i>128</i>	<i>173</i>	<i>107</i>	<i>163</i>	<i>344</i>	<i>207,4</i>	<i>603</i>	<i>1 334</i>	<i>121,2</i>	<i>Others capital expenditure</i>
<b>3. Otros 2/</b>	<b>-553</b>	<b>401</b>	<b>194</b>	<b>64</b>	<b>-108</b>	<b>266</b>	<b>-109</b>	<b>345</b>	<b>108</b>	<b>418</b>	<b>-106</b>	<b>-109</b>	<b>-108</b>	<b>-80,6</b>	<b>-440</b>	<b>549</b>	<b>-224,8</b>	<b>3. Others 2/</b>
<b>4. Resultado Primario (=1-2+3)</b>	<b>-186</b>	<b>-1 777</b>	<b>692</b>	<b>496</b>	<b>-599</b>	<b>1 353</b>	<b>-8 800</b>	<b>3 791</b>	<b>1 614</b>	<b>1 910</b>	<b>1 980</b>	<b>35</b>	<b>-754</b>		<b>12 191</b>	<b>8 576</b>		<b>4. Primary Balance (=1-2+3)</b>
<b>5. Intereses</b>	<b>93</b>	<b>317</b>	<b>931</b>	<b>315</b>	<b>533</b>	<b>459</b>	<b>125</b>	<b>289</b>	<b>992</b>	<b>385</b>	<b>135</b>	<b>485</b>	<b>118</b>	<b>26,4</b>	<b>2 261</b>	<b>2 377</b>	<b>5,1</b>	<b>5. Interest payments</b>
<b>6. Resultado Económico (=4-5)</b>	<b>-279</b>	<b>-2 093</b>	<b>-239</b>	<b>182</b>	<b>-1 132</b>	<b>894</b>	<b>-8 924</b>	<b>3 502</b>	<b>622</b>	<b>1 525</b>	<b>1 845</b>	<b>-450</b>	<b>-872</b>		<b>9 929</b>	<b>6 198</b>		<b>6. Overall balance (=4-5)</b>

1/ Preliminar. Información actualizada con datos al 3 de julio de 2015 en la Nota Semanal N° 26 (10 de julio de 2015). El calendario anual de publicación de estas estadísticas se presenta en la página vii de esta Nota.

2/ Incluye ingresos de capital del Gobierno General y resultado primario de empresas estatales.

Fuente: MEF, BN, Sunat, EsSalud, sociedades de beneficencia pública y empresas estatales.

Elaboración: Gerencia de Información y Análisis Económico - Subgerencia de Estadísticas Macroeconómicas

OPERACIONES DEL GOBIERNO CENTRAL EN TÉRMINOS REALES /  
CENTRAL GOVERNMENT OPERATIONS IN REAL TERMS

(Millones de Nuevos Soles de 2007) <sup>1/</sup> / (Millions of Nuevos Soles of 2007) <sup>1/</sup>

	2014							2015						Var % Jun 2015 / Jun 2014	Enero-Junio			
	Jun.	Jul.	ago.	Set.	Oct.	Nov.	Dic.	Ene.	Feb.	Mar.	Abr.	May.	Jun.		2014	2015	Var %	
<b>I. RESULTADO PRIMARIO (A-B+C)</b>	<b>-1 464</b>	<b>-2 823</b>	<b>674</b>	<b>752</b>	<b>-77</b>	<b>1 825</b>	<b>-6 836</b>	<b>2 565</b>	<b>-101</b>	<b>1 120</b>	<b>1 852</b>	<b>-231</b>	<b>-912</b>		<b>9 012</b>	<b>4 293</b>		<b>I. PRIMARY BALANCE (A-B+C)</b>
<b>A. INGRESOS CORRIENTES 2/</b>	<b>6 400</b>	<b>6 556</b>	<b>7 025</b>	<b>6 869</b>	<b>6 684</b>	<b>7 845</b>	<b>7 139</b>	<b>7 350</b>	<b>6 222</b>	<b>7 058</b>	<b>8 033</b>	<b>6 002</b>	<b>5 904</b>	<b>-7.8</b>	<b>44 732</b>	<b>40 569</b>	<b>-9.3</b>	<b>A. CURRENT REVENUES 2/</b>
<b>B. GASTOS NO FINANCIEROS</b>	<b>7 884</b>	<b>9 430</b>	<b>6 403</b>	<b>6 139</b>	<b>6 805</b>	<b>6 207</b>	<b>14 014</b>	<b>4 795</b>	<b>6 353</b>	<b>6 167</b>	<b>6 193</b>	<b>6 250</b>	<b>6 824</b>	<b>-13.4</b>	<b>35 926</b>	<b>36 582</b>	<b>1.8</b>	<b>B. NON-FINANCIAL EXPENDITURE</b>
a. GASTOS CORRIENTES	6 387	5 891	5 171	4 544	5 101	4 937	9 871	3 936	4 316	4 590	4 907	4 699	5 009	-21.6	27 496	27 456	-0.1	a. CURRENT EXPENDITURE
1. Remuneraciones	1 630	2 390	1 861	1 654	1 637	1 892	2 740	1 840	1 690	1 620	1 713	1 684	1 770	8.6	9 645	10 317	7.0	1. Wages and salaries
2. Bienes y servicios	1 417	1 734	1 361	1 523	1 731	1 743	3 923	773	1 192	1 552	1 619	1 703	1 632	15.2	7 385	8 471	14.7	2. Goods and services
3. Transferencias	3 340	1 767	1 949	1 367	1 733	1 303	3 208	1 323	1 434	1 418	1 575	1 312	1 606	-51.9	10 466	8 668	-17.2	3. Transfers
- Pensiones	297	600	398	340	297	314	529	393	303	290	291	290	290	-2.5	1 909	1 856	-2.8	- Pensions
- ONP - Fonahpu	73	152	92	85	109	85	282	83	86	81	112	121	76	4.4	599	560	-6.4	- ONP - Fonahpu
- Foncomun	341	313	336	278	337	351	340	345	370	296	292	289	325	-4.8	1 994	1 916	-3.9	- Foncomun
- Canon	1 956	210	191	192	194	202	188	147	109	163	146	140	118	-94.0	2 941	822	-72.0	- Royalties
- Otros	673	491	932	471	796	352	1 870	356	566	588	734	473	798	18.6	3 023	3 514	16.2	- Others
b. GASTOS DE CAPITAL	1 497	3 539	1 232	1 595	1 704	1 269	4 143	860	2 037	1 577	1 286	1 551	1 815	21.2	8 430	9 126	8.3	b. CAPITAL EXPENDITURE
1. Formación bruta de capital	907	1 001	1 057	972	1 369	1 186	3 096	428	692	659	1 078	906	982	8.2	4 994	4 746	-5.0	1. Gross capital formation
2. Otros	590	2 538	175	623	335	83	1 048	432	1 345	918	208	645	833	41.2	3 437	4 381	27.5	2. Other
<b>C. INGRESOS DE CAPITAL</b>	<b>20</b>	<b>51</b>	<b>53</b>	<b>22</b>	<b>43</b>	<b>187</b>	<b>39</b>	<b>11</b>	<b>29</b>	<b>229</b>	<b>11</b>	<b>17</b>	<b>8</b>	<b>-59.8</b>	<b>207</b>	<b>305</b>	<b>47.6</b>	<b>C. CAPITAL REVENUE</b>
<b>II. INTERESES</b>	<b>71</b>	<b>279</b>	<b>920</b>	<b>291</b>	<b>501</b>	<b>458</b>	<b>90</b>	<b>268</b>	<b>967</b>	<b>313</b>	<b>106</b>	<b>447</b>	<b>87</b>	<b>22.5</b>	<b>2 057</b>	<b>2 187</b>	<b>6.3</b>	<b>II. INTEREST PAYMENTS</b>
1. Deuda interna	29	54	878	83	49	104	50	34	924	100	46	22	46	58.6	1 116	1 173	5.1	1. Domestic debt
2. Deuda externa	42	225	42	208	452	355	40	234	43	213	59	424	41	-2.4	941	1 015	7.8	2. Foreign debt
<b>III. RESULTADO ECONÓMICO (I-II)</b>	<b>-1 535</b>	<b>-3 102</b>	<b>-246</b>	<b>462</b>	<b>-579</b>	<b>1 367</b>	<b>-6 926</b>	<b>2 298</b>	<b>-1 069</b>	<b>807</b>	<b>1 746</b>	<b>-678</b>	<b>-999</b>		<b>6 955</b>	<b>2 105</b>		<b>III. OVERALL BALANCE (I-II)</b>
<b>IV. FINANCIAMIENTO NETO</b>	<b>1 535</b>	<b>3 102</b>	<b>246</b>	<b>-462</b>	<b>579</b>	<b>-1 367</b>	<b>6 926</b>	<b>-2 298</b>	<b>1 069</b>	<b>-807</b>	<b>-1 746</b>	<b>678</b>	<b>999</b>		<b>-6 955</b>	<b>-2 105</b>		<b>IV. NET FINANCING</b>
1. Externo	-226	-78	-30	-27	-915	16	-196	615	-628	417	-60	24	-209		-151	158		1. Foreign
- Desembolsos	29	38	30	55	14	1 169	32	786	103	1 333	7	46	3		455	2 279		- Disbursements
- Amortizaciones	-254	-116	-61	-82	-929	-1 153	-228	-171	-731	-916	-68	-23	-212		-606	-2 120		- Amortization
2. Interno	1 759	3 180	273	-435	1 493	-1 397	7 121	-2 918	1 643	-1 228	-1 686	654	1 208		-6 812	-2 327		2. Domestic
3. Privatización	2	0	3	0	0	14	0	5	54	5	0	0	0		8	64		3. Privatization
Nota: GASTOS NO FINANCIEROS NETO DE TRANSFERENCIAS A ENTIDADES PÚBLICAS	4 862	6 075	5 433	5 087	5 705	5 377	12 299	3 988	4 388	4 631	5 293	4 961	5 601	15.2	26 330	28 862	9.6	Note: NON-FINANCIAL EXPENDITURE NET OF TRANSFERS TO PUBLIC ENTITIES
FORMACION BRUTA DE CAPITAL NETO DE PAGOS POR CRPAO's	851	988	1 057	972	1 089	1 118	3 095	424	692	652	789	899	975	14.6	4 649	4 431	-4.7	GROSS CAPITAL FORMATION NET OF PAYMENTS OF CRPAO
GASTOS CORRIENTES TOTALES 3/	6 458	6 171	6 092	4 835	5 602	5 396	9 961	4 203	5 283	4 903	5 013	5 145	5 096	-21.1	29 553	29 643	0.3	TOTAL CURRENT EXPENDITURE 3/
AHORRO EN CUENTA CORRIENTE 4/	-58	385	933	2 034	1 082	2 449	-2 822	3 147	940	2 155	3 020	857	808		15 179	10 926		CURRENT ACCOUNT SAVING 4/

1/ Preliminar. Información actualizada con datos al 3 de julio de 2015 en la Nota Semanal N° 26 (10 de julio de 2015). El calendario anual de publicación de estas estadísticas se presenta en la página vii de esta Nota.

2/ A partir de la Nota Semanal N° 12 del 26 de marzo de 2010, se ha incorporado el cambio metodológico en el registro de las devoluciones de impuestos establecido por la Sunat en la Nota Tributaria correspondiente a enero 2010

( Publicada en marzo 2010- Pagina 14), según la cual se sustituyen las devoluciones registradas de acuerdo a su fecha de solicitud por las correspondientes a la fecha de emisión de las mismas.

3/ Se obtiene de sumar los gastos corrientes no financieros más los intereses.

4/ Se obtiene de la diferencia entre ingresos corrientes y los gastos corrientes.

Fuente: MEF, BN y Sunat.

Elaboración: Gerencia de Información y Análisis Económico - Subgerencia de Estadísticas Macroeconómicas

**INGRESOS CORRIENTES DEL GOBIERNO GENERAL /  
GENERAL GOVERNMENT CURRENT REVENUES**

 (Millones de nuevos soles) <sup>1/</sup> / (Millions of nuevos soles) <sup>1/</sup>

	2014							2015							Var% Jun 15/14	Enero-Junio		
	Jun.	Jul.	Ago.	Set.	Oct.	Nov.	Dic.	Ene.	Feb.	Mar.	Abr.	May.	Jun.	2014		2015	Var%	
<b>INGRESOS TRIBUTARIOS</b>	<b>7 096</b>	<b>7 320</b>	<b>7 899</b>	<b>7 759</b>	<b>7 753</b>	<b>9 117</b>	<b>8 128</b>	<b>8 626</b>	<b>7 229</b>	<b>8 316</b>	<b>9 060</b>	<b>7 093</b>	<b>6 855</b>	<b>-3,4</b>	<b>49 668</b>	<b>47 180</b>	<b>-5,0</b>	<b>TAX REVENUES</b>
Ingresos tributarios del Gobierno Nacional	6 934	7 145	7 726	7 613	7 617	8 939	7 942	8 447	6 803	8 050	8 885	6 872	6 682	-3,6	48 328	45 740	-5,4	Tax revenue of the National Government
1. Impuesto a la renta	2 416	2 582	3 988	2 704	2 734	4 134	2 836	3 684	2 831	4 164	4 350	2 198	2 247	-7,0	21 179	19 473	-8,1	1. Income tax
- Personas Naturales	759	794	840	788	836	803	866	1 162	719	878	1 573	842	732	-3,6	5 968	5 906	-1,0	- Individual
- Personas Jurídicas	1 541	1 658	3 079	1 833	1 842	3 071	1 835	2 484	2 044	2 017	1 260	1 227	1 406	-8,7	11 712	10 437	-10,9	- Corporate
- Regularización	116	130	68	83	56	260	135	38	68	1 269	1 516	130	109	-6,1	3 499	3 130	-10,6	- Clearing
2. Impuestos a las importaciones	133	171	161	163	163	159	156	141	142	147	120	120	143	7,3	816	814	-0,3	2. Import tax
3. Impuesto general a las ventas (IGV)	3 943	4 106	4 222	4 207	4 337	4 143	4 281	4 961	3 975	4 039	3 911	4 147	4 267	8,2	25 055	25 300	1,0	3. Value-added tax
- Interno	2 222	2 217	2 391	2 353	2 430	2 367	2 529	3 299	2 402	2 322	2 321	2 421	2 466	11,0	14 445	15 231	5,4	- Domestic
- Importaciones	1 721	1 890	1 830	1 854	1 907	1 776	1 753	1 662	1 573	1 717	1 590	1 727	1 801	4,6	10 610	10 069	-5,1	- Imports
4. Impuesto selectivo al consumo (ISC)	478	393	429	427	447	419	417	505	434	432	421	449	458	-4,3	2 602	2 699	3,7	4. Excise tax
- Combustibles	234	145	174	181	192	153	150	151	186	164	137	225	193	-17,5	1 046	1 056	0,9	- Fuels
- Otros	244	248	255	247	255	266	267	354	248	268	284	224	264	8,4	1 555	1 643	5,6	- Other
5. Otros ingresos tributarios	763	669	665	867	728	787	1 061	288	280	375	1 020	664	754	-1,1	3 809	3 382	-11,2	5. Other tax revenue
6. Devoluciones de impuestos	-800	-776	-1 739	-754	-793	-703	-809	-1 132	-859	-1 107	-936	-707	-1 187	48,3	-5 133	-5 927	15,5	6. Tax refund
Ingresos tributarios de los Gobiernos Locales	163	175	173	146	136	178	186	179	426	266	175	221	173	6,9	1 341	1 440	7,4	Tax revenues of the Local Government
<b>INGRESOS NO TRIBUTARIOS</b>	<b>2 410</b>	<b>2 425</b>	<b>2 532</b>	<b>2 420</b>	<b>2 189</b>	<b>2 438</b>	<b>2 465</b>	<b>2 355</b>	<b>2 574</b>	<b>2 425</b>	<b>3 170</b>	<b>2 387</b>	<b>2 370</b>	<b>-3,6</b>	<b>15 819</b>	<b>15 281</b>	<b>-3,4</b>	<b>NON-TAX REVENUE</b>
<b>TOTAL INGRESOS CORRIENTES</b>	<b>9 507</b>	<b>9 745</b>	<b>10 431</b>	<b>10 180</b>	<b>9 942</b>	<b>11 555</b>	<b>10 593</b>	<b>10 981</b>	<b>9 803</b>	<b>10 741</b>	<b>12 230</b>	<b>9 480</b>	<b>9 226</b>	<b>-3,5</b>	<b>65 488</b>	<b>62 461</b>	<b>-4,6</b>	<b>CURRENTE REVENUES</b>

1/ Preliminar. Información actualizada con datos al 3 de julio de 2015 en la Nota Semanal N° 26 (10 de julio de 2015). El calendario anual de publicación de estas estadísticas se presenta en la página vii de esta Nota.

Fuente: MEF, BN y Sunat.

Elaboración: Gerencia de Información y Análisis Económico - Subgerencia de Estadísticas Macroeconómicas

**INGRESOS CORRIENTES DEL GOBIERNO CENTRAL /  
CENTRAL GOVERNMENT CURRENT REVENUES**

(Millones de nuevos soles) <sup>1/</sup> / (Millions of nuevos soles) <sup>1/</sup>

	2014							2015						Var %	Enero-Junio			
	Jun.	Jul.	Ago.	Set.	Oct.	Nov.	Dic.	Ene.	Feb.	Mar.	Abr.	May.	Jun.	Jun 2015 / Jun 2014	2014	2015	Var %	
<b>INGRESOS CORRIENTES</b>	<b>8 051</b>	<b>8 283</b>	<b>8 868</b>	<b>8 686</b>	<b>8 483</b>	<b>9 942</b>	<b>9 068</b>	<b>9 352</b>	<b>7 941</b>	<b>9 076</b>	<b>10 371</b>	<b>7 792</b>	<b>7 690</b>	<b>-4,5</b>	<b>55 842</b>	<b>52 223</b>	<b>-6,5</b>	<b>CURRENT REVENUES</b>
a. INGRESOS TRIBUTARIOS	6 934	7 145	7 726	7 613	7 617	8 939	7 942	8 447	6 803	8 050	8 885	6 872	6 682	-3,6	48 328	45 740	-5,4	a. TAX REVENUE
1. Impuestos a los ingresos	2 416	2 582	3 988	2 704	2 734	4 134	2 836	3 684	2 831	4 164	4 350	2 198	2 247	-7,0	21 179	19 473	-8,1	1. Income tax
- Personas Naturales	759	794	840	788	836	803	866	1 162	719	878	1 573	842	732	-3,6	5 968	5 906	-1,0	- Individual
- Personas Jurídicas	1 541	1 658	3 079	1 833	1 842	3 071	1 835	2 484	2 044	2 017	1 260	1 227	1 406	-8,7	11 712	10 437	-10,9	- Corporate
- Regularización	116	130	68	83	56	260	135	38	68	1 269	1 516	130	109	-6,1	3 499	3 130	-10,6	- Clearing
2. Impuestos a las importaciones	133	171	161	163	163	159	156	141	142	147	120	120	143	7,3	816	814	-0,3	2. Import tax
3. Impuesto general a las ventas (IGV)	3 943	4 106	4 222	4 207	4 337	4 143	4 281	4 961	3 975	4 039	3 911	4 147	4 267	8,2	25 055	25 300	1,0	3. Value - added tax
- Interno	2 222	2 217	2 391	2 353	2 430	2 367	2 529	3 299	2 402	2 322	2 321	2 421	2 466	11,0	14 445	15 231	5,4	- Domestic
- Importaciones	1 721	1 890	1 830	1 854	1 907	1 776	1 753	1 662	1 573	1 717	1 590	1 727	1 801	4,6	10 610	10 069	-5,1	- Imports
4. Impuesto selectivo al consumo (ISC)	478	393	429	427	447	419	417	505	434	432	421	449	458	-4,3	2 602	2 699	3,7	4. Excise tax
- Combustibles	234	145	174	181	192	153	150	151	186	164	137	225	193	-17,5	1 046	1 056	0,9	- Fuels
- Otros	244	248	255	247	255	266	267	354	248	268	284	224	264	8,4	1 555	1 643	5,6	- Other
5. Otros ingresos tributarios	763	669	665	867	728	787	1 061	288	280	375	1 020	664	754	-1,1	3 809	3 382	-11,2	5. Other tax revenue
6. Devoluciones 2/	-800	-776	-1 739	-754	-793	-703	-809	-1 132	-859	-1 107	-936	-707	-1 187	48,3	-5 132	-5 927	15,5	6. Tax refund 2/
b. INGRESOS NO TRIBUTARIOS	1 117	1 138	1 142	1 072	867	1 002	1 126	905	1 138	1 026	1 486	921	1 008	-9,8	7 514	6 483	-13,7	b. NON-TAX REVENUE

1/ Preliminar. Información actualizada con datos al 3 de julio de 2015 en la Nota Semanal N° 26 (10 de julio de 2015). El calendario anual de publicación de estas estadísticas se presenta en la página vii de esta Nota.

2/ A partir de la Nota Semanal N° 12 del 26 de marzo de 2010, se ha incorporado el cambio metodológico en el registro de las devoluciones de impuestos establecido por la Sunat en la Nota Tributaria correspondiente a enero 2010 (Publicada en marzo 2010- Página 14), según la cual se sustituyen las devoluciones registradas de acuerdo a su fecha de solicitud por las correspondientes a la fecha de emisión de las mismas.

**Fuente:** MEF, BN y Sunat.

**Elaboración:** Gerencia de Información y Análisis Económico - Subgerencia de Estadísticas Macroeconómicas

**INGRESOS CORRIENTES DEL GOBIERNO GENERAL /  
GENERAL GOVERNMENT CURRENT REVENUES**

(Millones de nuevos soles de 2007) <sup>1/</sup> / (Millions of nuevos soles of 2007) <sup>1/</sup>

	2014							2015						Var% Jun 15/14	Enero-Junio			
	Jun.	Jul.	Ago.	Set.	Oct.	Nov.	Dic.	Ene.	Feb.	Mar.	Abr.	May.	Jun.		2014	2015	Var%	
<b>INGRESOS TRIBUTARIOS</b>	<b>5 641</b>	<b>5 794</b>	<b>6 257</b>	<b>6 137</b>	<b>6 108</b>	<b>7 194</b>	<b>6 399</b>	<b>6 780</b>	<b>5 664</b>	<b>6 467</b>	<b>7 018</b>	<b>5 463</b>	<b>5 263</b>	<b>-6,7</b>	<b>39 787</b>	<b>36 655</b>	<b>-7,9</b>	<b>TAX REVENUES</b>
Ingresos tributarios del Gobierno Nacional	5 512	5 655	6 120	6 021	6 001	7 054	6 253	6 639	5 331	6 260	6 883	5 293	5 130	-6,9	38 712	35 535	-8,2	Tax revenue of the National Government
1. Impuesto a la renta	1 920	2 043	3 159	2 138	2 154	3 262	2 232	2 895	2 218	3 238	3 369	1 693	1 725	-10,2	16 967	15 139	-10,8	1. Income tax
- Personas Naturales	604	628	666	623	659	633	682	914	563	683	1 219	648	562	-6,9	4 779	4 589	-4,0	- Individual
- Personas Jurídicas	1 225	1 312	2 439	1 450	1 452	2 424	1 445	1 952	1 602	1 568	976	945	1 079	-11,9	9 390	8 122	-13,5	- Corporate
- Regularización	92	103	54	66	44	206	106	30	53	987	1 175	100	84	-9,4	2 798	2 428	-13,2	- Clearing
2. Impuestos a las importaciones	106	135	127	129	129	126	123	111	112	115	93	92	110	3,6	654	632	-3,3	2. Import tax
3. Impuesto general a las ventas (IGV)	3 135	3 250	3 344	3 327	3 417	3 269	3 371	3 899	3 114	3 141	3 030	3 194	3 276	4,5	20 075	19 654	-2,1	3. Value-added tax
- Interno	1 766	1 755	1 894	1 861	1 915	1 868	1 991	2 593	1 882	1 805	1 798	1 864	1 893	7,2	11 576	11 836	2,2	- Domestic
- Importaciones	1 368	1 496	1 450	1 466	1 503	1 402	1 380	1 306	1 232	1 335	1 232	1 330	1 383	1,1	8 498	7 818	-8,0	- Imports
4. Impuesto selectivo al consumo (ISC)	380	311	340	338	352	331	329	397	340	336	326	346	351	-7,6	2 085	2 096	0,6	4. Excise tax
- Combustibles	186	115	138	143	151	121	118	119	146	128	106	173	148	-20,3	838	819	-2,2	- Fuels
- Otros	194	197	202	195	201	210	210	278	194	209	220	173	203	4,6	1 247	1 277	2,4	- Other
5. Otros ingresos tributarios	606	530	527	685	574	621	835	226	219	292	790	512	579	-4,5	3 046	2 618	-14,1	5. Other tax revenue
6. Devoluciones de impuestos	-636	-614	-1 378	-597	-625	-555	-637	-889	-673	-861	-725	-545	-911	43,3	-4 114	-4 604	11,9	6. Tax refund
Ingresos tributarios de los Gobiernos Locales	129	138	137	115	107	140	146	141	334	207	135	170	133	3,2	1 075	1 120	4,2	Tax revenues of the Local Government
<b>INGRESOS NO TRIBUTARIOS</b>	<b>1 916</b>	<b>1 920</b>	<b>2 006</b>	<b>1 914</b>	<b>1 725</b>	<b>1 924</b>	<b>1 941</b>	<b>1 851</b>	<b>2 017</b>	<b>1 886</b>	<b>2 456</b>	<b>1 838</b>	<b>1 820</b>	<b>-6,9</b>	<b>12 670</b>	<b>11 867</b>	<b>-6,3</b>	<b>NON-TAX REVENUE</b>
<b>TOTAL INGRESOS CORRIENTES</b>	<b>7 557</b>	<b>7 713</b>	<b>8 263</b>	<b>8 051</b>	<b>7 833</b>	<b>9 118</b>	<b>8 340</b>	<b>8 630</b>	<b>7 682</b>	<b>8 352</b>	<b>9 473</b>	<b>7 302</b>	<b>7 083</b>	<b>-6,8</b>	<b>52 458</b>	<b>48 522</b>	<b>-7,5</b>	<b>CURRENT REVENUES</b>

<sup>1/</sup> Preliminar. Información actualizada con datos al 3 de julio de 2015 en la Nota Semanal N° 26 (10 de julio de 2015). El calendario anual de publicación de estas estadísticas se presenta en la página vii de esta Nota.

Fuente: MEF, BN y Sunat.

Elaboración: Gerencia de Información y Análisis Económico - Subgerencia de Estadísticas Macroeconómicas



**INGRESOS CORRIENTES DEL GOBIERNO CENTRAL EN TÉRMINOS REALES /**  
**CENTRAL GOVERNMENT CURRENT REVENUES IN REAL TERMS**

(Millones de Nuevos Soles de 2007)<sup>1/</sup> / (Millions of Nuevos Soles of 2007)<sup>1/</sup>

	2014							2015						Var %	Enero-Junio			
	Jun.	Jul.	Ago.	Set.	Oct.	Nov.	Dic.	Ene.	Feb.	Mar.	Abr.	May.	Jun.	Jun 2015 / Jun 2014	2014	2015	Var %	
<b>INGRESOS CORRIENTES</b>	<b>6 400</b>	<b>6 556</b>	<b>7 025</b>	<b>6 869</b>	<b>6 684</b>	<b>7 845</b>	<b>7 139</b>	<b>7 350</b>	<b>6 222</b>	<b>7 058</b>	<b>8 033</b>	<b>6 002</b>	<b>5 904</b>	<b>-7,8</b>	<b>44 732</b>	<b>40 569</b>	<b>-9,3</b>	<b>CURRENT REVENUES</b>
a. INGRESOS TRIBUTARIOS	5 512	5 655	6 120	6 021	6 001	7 054	6 253	6 639	5 331	6 260	6 883	5 293	5 130	-6,9	38 713	35 535	-8,2	a. TAX REVENUE
1. Impuestos a los ingresos	1 920	2 043	3 159	2 138	2 154	3 262	2 232	2 895	2 218	3 238	3 369	1 693	1 725	-10,2	16 967	15 139	-10,8	1. Income tax
- Personas Naturales	604	628	666	623	659	633	682	914	563	683	1 219	648	562	-6,9	4 779	4 589	-4,0	- Individual
- Personas Jurídicas	1 225	1 312	2 439	1 450	1 452	2 424	1 445	1 952	1 602	1 568	976	945	1 079	-11,9	9 390	8 122	-13,5	- Corporate
- Regularización	92	103	54	66	44	206	106	30	53	987	1 175	100	84	-9,4	2 798	2 428	-13,2	- Clearing
2. Impuestos a las importaciones	106	135	127	129	129	126	123	111	112	115	93	92	110	3,6	654	632	-3,3	2. Import tax
3. Impuesto general a las ventas (IGV)	3 135	3 250	3 344	3 327	3 417	3 269	3 371	3 899	3 114	3 141	3 030	3 194	3 276	4,5	20 075	19 654	-2,1	3. Value - added tax
- Interno	1 766	1 755	1 894	1 861	1 915	1 868	1 991	2 593	1 882	1 805	1 798	1 864	1 893	7,2	11 576	11 836	2,2	- Domestic
- Importaciones	1 368	1 496	1 450	1 466	1 503	1 402	1 380	1 306	1 232	1 335	1 232	1 330	1 383	1,1	8 498	7 818	-8,0	- Imports
4. Impuesto selectivo al consumo (ISC)	380	311	340	338	352	331	329	397	340	336	326	346	351	-7,6	2 085	2 096	0,6	4. Excise tax
- Combustibles	186	115	138	143	151	121	118	119	146	128	106	173	148	-20,3	838	819	-2,2	- Fuels
- Otros	194	197	202	195	201	210	210	278	194	209	220	173	203	4,6	1 247	1 277	2,4	- Other
5. Otros ingresos tributarios	606	530	527	685	574	621	835	226	219	292	790	512	579	-4,5	3 046	2 618	-14,1	5. Other tax revenue
6. Devoluciones 2/	- 636	- 614	-1 378	- 597	- 625	- 555	- 637	- 889	- 673	- 861	- 725	- 545	- 911	43,3	-4 114	-4 604	11,9	6. Tax refund 2/
b. INGRESOS NO TRIBUTARIOS	888	901	905	848	683	791	886	711	892	798	1 151	709	774	-12,9	6 019	5 034	-16,4	b. NON-TAX REVENUE

1/ Preliminar. Información actualizada con datos al 3 de julio de 2015 en la Nota Semanal N° 26 (10 de julio de 2015). El calendario anual de publicación de estas estadísticas se presenta en la página vii de esta Nota.

2/ A partir de la Nota Semanal N° 12 del 26 de marzo de 2010, se ha incorporado el cambio metodológico en el registro de las devoluciones de impuestos establecido por la Sunat en la Nota Tributaria correspondiente a enero 2010 (Publicada en marzo 2010- Página 14), según la cual se sustituyen las devoluciones registradas de acuerdo a su fecha de solicitud por las correspondientes a la fecha de emisión de las mismas.

**Fuente:** MEF, BN y Sunat.

**Elaboración:** Gerencia de Información y Análisis Económico - Subgerencia de Estadísticas Macroeconómicas

## FLUJO DE CAJA DEL TESORO PÚBLICO / PUBLIC TREASURY CASH FLOW

(Millones de nuevos soles) <sup>1/</sup> / (Millions of nuevos soles) <sup>1/</sup>

	2014							2015						Var %	Acumulado a junio			
	Jun.	Jul.	Ago.	Set.	Oct.	Nov.	Dic.	Ene.	Feb.	Mar.	Abr.	May.	Jun.	Jun 2015 / Jun 2014	2014	2015	Var %	
<b>A. MONEDA NACIONAL</b> (Millones de Nuevos Soles)																		<b>A. DOMESTIC CURRENCY</b> (Millions of Nuevos Soles)
<b>I. INGRESOS</b>	3 482	5 565	7 389	6 147	3 769	8 525	6 113	9 067	7 575	7 490	10 305	7 268	5 690	63,4	41 353	47 395	14,6	<b>I. REVENUES</b>
Recaudación	7 113	7 156	8 641	7 638	7 633	8 916	8 072	8 705	7 010	8 509	9 075	6 921	7 128	0,2	49 242	47 348	-3,8	Tax revenue
Devolución de impuestos y débitos 2/	-9 952	-5 740	-4 725	-4 845	-7 581	-4 031	-7 900	-2 363	-2 355	-5 299	-2 730	-4 487	-5 576	-44,0	-31 995	-22 810	-28,7	Tax refund and debits 2/
Otros Ingresos	6 321	4 149	3 474	3 354	3 718	3 640	5 940	2 725	2 920	4 280	3 961	4 835	4 138	-34,5	24 106	22 858	-5,2	Other revenues
<b>II. PAGOS 3/</b>	-4 919	-7 502	-7 943	-6 118	-6 934	-6 145	-14 182	-8 999	-7 991	-6 502	-8 328	-7 888	-8 362	70,0	-37 403	-48 070	28,5	<b>II. PAYMENTS 3/</b>
No Financieros	-4 890	-7 434	-6 837	-6 020	-6 824	-6 033	-14 142	-8 951	-6 815	-6 360	-8 265	-7 380	-8 329	70,3	-35 903	-46 100	28,4	Non-financial expenditures
Servicio de deuda	-28	-68	-1 106	-98	-110	-112	-41	-48	-1 176	-141	-63	-508	-34	19,7	-1 500	-1 970	31,4	Debt service
<b>III. RESULTADO DEL MES (I+II)</b>	<b>-1 437</b>	<b>-1 937</b>	<b>-554</b>	<b>29</b>	<b>-3 165</b>	<b>2 379</b>	<b>-8 069</b>	<b>68</b>	<b>-416</b>	<b>988</b>	<b>1 977</b>	<b>-619</b>	<b>-2 673</b>		<b>3 950</b>	<b>-675</b>	<b>-117,1</b>	<b>III. OVERALL BALANCE (I+II)</b>
<b>IV. FINANCIAMIENTO (-III)</b>	<b>1 437</b>	<b>1 937</b>	<b>554</b>	<b>-29</b>	<b>3 165</b>	<b>-2 379</b>	<b>8 069</b>	<b>-68</b>	<b>416</b>	<b>-988</b>	<b>-1 977</b>	<b>619</b>	<b>2 673</b>		<b>-3 950</b>	<b>675</b>	<b>-117,1</b>	<b>IV. FINANCING (-III)</b>
Bonos	485	499	647	506	279	526	645	229	330	230	496	245	360		2 112	1 889	-10,5	Bonds
Compra (-) / Venta (+) de moneda extranjera (En US\$)	-1 509	0	0	0	0	0	0	0	0	0	0	0	0		-1 509	0	0,0	Purchase (-) / Selling (+) of foreign currency (US\$)
Flujo de caja	2 461	1 438	-93	-535	2 886	-2 906	7 424	-297	87	-1 218	-2 473	374	2 313		-4 554	-1 215	-73,3	Cash flow
Nota:																		
Posición de las cuentas disponibles	22 139	20 701	20 795	21 329	18 443	21 349	13 925	14 222	14 135	15 353	17 827	17 452	15 139		22 139	15 139		Deposits of Public Treasury in domestic currency
Posición Global de Tesoro Público	45 234	43 711	43 506	43 706	40 659	42 624	36 033	36 591	36 796	38 592	41 199	41 295	40 775		45 234	40 775		Total Deposits of Public Treasury in domestic currency
Saldo de Bonos Soberanos	37 544	37 940	38 458	38 815	39 031	43 068	43 749	43 973	44 204	46 708	47 089	46 820	47 084		37 544	47 084		Bonds stock
<b>B. MONEDA EXTRANJERA</b> (Millones de US dólares)																		<b>B. FOREIGN CURRENCY</b> (Millions of US dollars)
<b>I. INGRESOS 4/</b>	55	76	82	86	789	97	26	389	79	13	48	-16	62	12,2	367	577	57,0	<b>I. REVENUES 4/</b>
<b>II. EGRESOS 5/</b>	-131	-149	-41	-252	-443	-212	-115	-176	-317	-130	-44	-184	-120	-8,2	-673	-972	44,4	<b>II. PAYMENTS 5/</b>
<b>III. RESULTADO DEL MES (I+II)</b>	<b>-75</b>	<b>-73</b>	<b>41</b>	<b>-165</b>	<b>347</b>	<b>-116</b>	<b>-89</b>	<b>213</b>	<b>-238</b>	<b>-117</b>	<b>4</b>	<b>-200</b>	<b>-58</b>		<b>-305</b>	<b>-395</b>		<b>III. OVERALL BALANCE (I+II)</b>
<b>IV. FINANCIAMIENTO (-III)</b>	<b>75</b>	<b>73</b>	<b>-41</b>	<b>165</b>	<b>-347</b>	<b>116</b>	<b>89</b>	<b>-213</b>	<b>238</b>	<b>117</b>	<b>-4</b>	<b>200</b>	<b>58</b>		<b>305</b>	<b>395</b>		<b>IV. FINANCING (-III)</b>
Desembolsos y Bonos	0	0	0	0	0	1 097	94	0	0	951	0	0	0		150	951		Disbursements
Privatización	0	0	0	0	0	2	0	1	6	1	0	0	0		1	8		Privatization
Compra (+) / Venta (-) de moneda extranjera (En US\$)	540	0	0	0	0	0	0	0	0	0	0	0	0		540	0		Purchase (+) / Selling (-) of foreign currency (US\$)
Flujo de caja	-465	73	-41	165	-347	-983	-5	-214	232	-835	-4	200	58		-386	-564		Cash flow
Nota:																		
Saldo Cuentas Tesoro Público en moneda extranjera 6/	10 744	10 672	10 713	10 548	10 894	11 877	11 883	12 096	11 865	12 700	12 704	12 504	12 446		10 744	12 446		Deposits of Public Treasury in foreign currency 6/
Privatización y Promcepri	1	1	2	2	2	3	3	4	10	11	11	11	11		1	11		Privatization and Promcepri
Otras cuentas disponibles	840	752	757	604	936	1 874	1 878	2 079	1 795	2 645	2 640	2 519	2 468		840	2 468		Other available accounts
Cuentas intangibles	9 903	9 918	9 954	9 942	9 957	10 000	10 001	10 014	10 060	10 044	10 054	9 975	9 967		9 903	9 967		Intangible accounts

1/ Preliminar. Información actualizada con datos al 3 de julio de 2015 en la Nota Semanal N° 26 (10 de julio de 2015). El calendario anual de publicación de estas estadísticas se presenta en la página vii de esta Nota.

2/ Incluye el pago al Banco de la Nación por concepto de comisión de tesorería.

3/ Incluye las transferencias a los gobiernos locales y gobiernos regionales vía el Fondo de Compensación Regional -Foncor

4/ Incluyen los ingresos a las cuentas del Tesoro Público neto de los egresos diferentes al servicio de deuda.

5/ Los egresos de caja en moneda extranjera incluyen solo el servicio de deuda y difieren de la programación del Comité de Caja debido a que el servicio de deuda programado por éste, incluye los vencimientos de los primeros días del mes siguiente.

6/ Considera todas las cuentas del Tesoro Público en el BCRP que incluyen: las cuentas de privatización y Promcepri, las otras cuentas disponibles (básicamente saldos de desembolsos y compras de moneda extranjera), y saldos intangibles

(Fondo de Estabilización Fiscal, Fondo de Protección al Medio Ambiente, Fondo de Inversiones para el Desarrollo de Ancash, Fondo Pesca Perú, Fondo de Compensación Regional y fondos intangibles asociados al Plan Brady).

**Nota:** Este cuadro registra las operaciones del Tesoro Público con recursos ordinarios en efectivo. Las operaciones del Gobierno Nacional consideran además otras fuentes como son los préstamos externos dirigidos a proyectos de inversión, los recursos directamente recaudados y las transferencias a gobiernos locales vía el Fondo de Compensación Municipal.

**Fuente:** MEF, BCRP y BN.

**Elaboración:** Gerencia de Información y Análisis Económico - Subgerencia de Estadísticas Macroeconómicas

**GASTOS NO FINANCIEROS DEL GOBIERNO GENERAL /  
NON-FINANCIAL EXPENDITURES OF THE GENERAL GOVERNMENT**

(Millones de nuevos soles) <sup>1/</sup> / (Millions of nuevos soles) <sup>1/</sup>

	2014							2015						Var% Jun 15/14	Enero-Junio			
	Jun.	Jul.	Ago.	Set.	Oct.	Nov.	Dic.	Ene.	Feb.	Mar.	Abr.	May.	Jun.		2014	2015	Var%	
<b>I. GASTOS CORRIENTES</b>	<b>6 728</b>	<b>8 948</b>	<b>7 343</b>	<b>6 751</b>	<b>7 332</b>	<b>7 232</b>	<b>14 438</b>	<b>5 407</b>	<b>6 520</b>	<b>7 029</b>	<b>7 289</b>	<b>7 187</b>	<b>7 599</b>	<b>12,9</b>	<b>37 419</b>	<b>41 030</b>	<b>9,7</b>	<b>I. CURRENT EXPENDITURE</b>
<b>Remuneraciones</b>	<b>2 495</b>	<b>3 788</b>	<b>2 807</b>	<b>2 545</b>	<b>2 554</b>	<b>2 936</b>	<b>4 290</b>	<b>2 889</b>	<b>2 871</b>	<b>2 593</b>	<b>2 701</b>	<b>2 737</b>	<b>2 858</b>	<b>14,5</b>	<b>15 111</b>	<b>16 648</b>	<b>10,2</b>	<b>Wages and salaries</b>
Gobierno Nacional	1 542	2 432	1 615	1 553	1 551	1 824	2 631	1 814	1 869	1 618	1 662	1 705	1 784	15,7	9 292	10 453	12,5	National governments
Gobiernos Regionales	802	1 122	1 040	847	839	954	1 422	939	814	788	877	874	918	14,5	4 824	5 211	8,0	Regional governments
Gobiernos Locales	152	234	152	145	164	159	237	135	188	187	162	158	155	2,5	995	985	-1,0	Local governments
<b>Bienes y servicios 2/</b>	<b>2 654</b>	<b>3 162</b>	<b>2 586</b>	<b>2 791</b>	<b>3 104</b>	<b>3 000</b>	<b>6 353</b>	<b>1 350</b>	<b>2 223</b>	<b>2 975</b>	<b>2 960</b>	<b>3 094</b>	<b>3 010</b>	<b>13,4</b>	<b>14 070</b>	<b>15 613</b>	<b>11,0</b>	<b>Goods and services</b>
Gobierno Nacional	1 741	2 158	1 705	1 884	2 218	2 146	4 734	1 124	1 607	2 030	2 036	2 191	2 048	17,7	9 236	11 036	19,5	National governments
Gobiernos Regionales	294	319	292	337	313	342	658	99	182	271	342	328	391	32,7	1 459	1 613	10,5	Regional governments
Gobiernos Locales	619	685	589	569	573	512	960	128	435	674	582	575	571	-7,9	3 375	2 965	-12,2	Local governments
<b>Transferencias 3/</b>	<b>1 578</b>	<b>1 999</b>	<b>1 949</b>	<b>1 415</b>	<b>1 674</b>	<b>1 295</b>	<b>3 795</b>	<b>1 168</b>	<b>1 426</b>	<b>1 460</b>	<b>1 628</b>	<b>1 355</b>	<b>1 732</b>	<b>9,7</b>	<b>8 238</b>	<b>8 768</b>	<b>6,4</b>	<b>Transfers</b>
Gobierno Nacional	1 308	1 634	1 591	1 108	1 392	992	3 365	894	1 180	1 182	1 355	1 079	1 428	9,1	6 615	7 118	7,6	National governments
Gobiernos Regionales	179	259	251	225	181	199	349	206	173	177	183	187	186	3,7	1 094	1 113	1,7	Regional governments
Gobiernos Locales	91	106	107	82	101	103	82	68	72	102	89	89	118	28,8	529	537	1,5	Local governments
<b>II. GASTO DE CAPITAL</b>	<b>2 317</b>	<b>3 549</b>	<b>2 460</b>	<b>2 881</b>	<b>3 233</b>	<b>2 946</b>	<b>7 195</b>	<b>1 190</b>	<b>1 362</b>	<b>1 793</b>	<b>2 249</b>	<b>2 106</b>	<b>2 469</b>	<b>6,5</b>	<b>12 120</b>	<b>11 168</b>	<b>-7,9</b>	<b>II. CAPITAL EXPENDITURE</b>
<b>Formación bruta de capital</b>	<b>2 176</b>	<b>2 780</b>	<b>2 354</b>	<b>2 472</b>	<b>3 083</b>	<b>2 885</b>	<b>6 721</b>	<b>655</b>	<b>1 199</b>	<b>1 570</b>	<b>2 111</b>	<b>1 895</b>	<b>2 021</b>	<b>-7,1</b>	<b>11 365</b>	<b>9 451</b>	<b>-16,8</b>	<b>Gross capital formation</b>
Gobierno Nacional	687	684	807	820	1 402	994	3 034	492	600	627	972	874	924	34,5	3 724	4 488	20,5	National governments
Gobiernos Regionales	508	609	579	441	381	548	988	115	316	279	461	372	392	-22,8	2 731	1 935	-29,1	Regional governments
Gobiernos Locales	982	1 487	968	1 211	1 300	1 343	2 699	48	283	665	678	649	705	-28,2	4 910	3 027	-38,3	Local governments
<b>Otros gastos de capital 3/</b>	<b>141</b>	<b>769</b>	<b>106</b>	<b>409</b>	<b>150</b>	<b>61</b>	<b>474</b>	<b>534</b>	<b>163</b>	<b>223</b>	<b>138</b>	<b>211</b>	<b>448</b>	<b>218,3</b>	<b>754</b>	<b>1 717</b>	<b>127,6</b>	<b>Others</b>
<b>III. GASTO NO FINANCIERO TOTAL (I+II)</b>	<b>9 045</b>	<b>12 497</b>	<b>9 803</b>	<b>9 632</b>	<b>10 565</b>	<b>10 177</b>	<b>21 633</b>	<b>6 596</b>	<b>7 882</b>	<b>8 822</b>	<b>9 538</b>	<b>9 293</b>	<b>10 068</b>	<b>11,3</b>	<b>49 539</b>	<b>52 198</b>	<b>5,4</b>	<b>III. NON-FINANCIAL EXPENDITURE (I+II)</b>
Gobierno Nacional	5 376	7 593	5 818	5 763	6 703	6 010	14 242	4 857	5 414	5 674	6 157	6 047	6 591	22,6	29 537	34 740	17,6	National governments
Gobiernos Regionales	1 796	2 340	2 163	1 851	1 714	2 045	3 408	1 360	1 490	1 515	1 864	1 761	1 903	6,0	10 127	9 894	-2,3	Regional governments
Gobiernos Locales	1 873	2 564	1 822	2 018	2 148	2 123	3 983	380	978	1 633	1 517	1 484	1 573	-16,0	9 875	7 565	-23,4	Local governments

1/ Preliminar. Información actualizada con datos al 3 de julio de 2015 en la Nota Semanal N° 26 (10 de julio de 2015). El calendario anual de publicación de estas estadísticas se presenta en la página vii de esta Nota.

2/ Neto de comisiones. Preliminar. Información actualizada con datos al 06 de marzo de 2015 en la Nota Semanal N° 10 (13 de marzo de 2015). El calendario anual de publicación de estas estadísticas se presenta en la página vii de esta Nota.

3/ Neto de transferencias intergubernamentales.

Fuente: MEF, BN, Sunat, Essalud, sociedades de beneficencia pública, gobiernos locales e instituciones públicas.

Elaboración: Gerencia de Información y Análisis Económico - Subgerencia de Estadísticas Macroeconómicas

**GASTOS NO FINANCIEROS DEL GOBIERNO GENERAL /  
NON-FINANCIAL EXPENDITURES OF THE GENERAL GOVERNMENT**

(Millones de nuevos soles de 2007) <sup>1/</sup> / (Millions of Nuevos Soles of 2007) <sup>1/</sup>

	2014						2015						Var% Jun 15/14	Enero-Junio				
	Jun.	Jul.	Ago.	Set.	Oct.	Nov.	Dic.	Ene.	Feb.	Mar.	Abr.	May.		Jun.	2014	2015		Var%
<b>I. GASTOS CORRIENTES</b>	<b>5 348</b>	<b>7 082</b>	<b>5 817</b>	<b>5 339</b>	<b>5 777</b>	<b>5 706</b>	<b>11 367</b>	<b>4 249</b>	<b>5 109</b>	<b>5 466</b>	<b>5 646</b>	<b>5 536</b>	<b>5 834</b>	<b>9,1</b>	<b>29 959</b>	<b>31 839</b>	<b>6,3</b>	<b>I. CURRENT EXPENDITURE</b>
<b>Remuneraciones</b>	<b>1 984</b>	<b>2 998</b>	<b>2 224</b>	<b>2 013</b>	<b>2 013</b>	<b>2 317</b>	<b>3 377</b>	<b>2 270</b>	<b>2 249</b>	<b>2 016</b>	<b>2 092</b>	<b>2 109</b>	<b>2 194</b>	<b>10,6</b>	<b>12 106</b>	<b>12 931</b>	<b>6,8</b>	<b>Wages and salaries</b>
Gobierno Nacional	1 226	1 925	1 279	1 228	1 222	1 439	2 072	1 426	1 464	1 258	1 287	1 313	1 370	11,8	7 443	8 119	9,1	National governments
Gobiernos Regionales	637	888	824	670	661	753	1 119	738	638	613	679	674	705	10,6	3 865	4 046	4,7	Regional governments
Gobiernos Locales	120	186	120	115	129	125	186	106	147	145	126	122	119	-1,0	797	765	-4,1	Local governments
<b>Bienes y servicios 2/</b>	<b>2 110</b>	<b>2 502</b>	<b>2 049</b>	<b>2 208</b>	<b>2 445</b>	<b>2 367</b>	<b>5 001</b>	<b>1 061</b>	<b>1 742</b>	<b>2 314</b>	<b>2 293</b>	<b>2 383</b>	<b>2 311</b>	<b>9,5</b>	<b>11 256</b>	<b>12 104</b>	<b>7,5</b>	<b>Goods and services</b>
Gobierno Nacional	1 384	1 708	1 350	1 490	1 748	1 693	3 727	883	1 259	1 578	1 577	1 688	1 573	13,7	7 389	8 558	15,8	National governments
Gobiernos Regionales	234	252	232	267	246	270	518	78	143	211	265	252	300	28,2	1 167	1 249	7,0	Regional governments
Gobiernos Locales	492	542	467	450	451	404	756	100	341	524	451	443	438	-11,0	2 700	2 297	-14,9	Local governments
<b>Transferencias 3/</b>	<b>1 255</b>	<b>1 582</b>	<b>1 544</b>	<b>1 119</b>	<b>1 319</b>	<b>1 022</b>	<b>2 988</b>	<b>918</b>	<b>1 117</b>	<b>1 136</b>	<b>1 261</b>	<b>1 044</b>	<b>1 330</b>	<b>5,9</b>	<b>6 597</b>	<b>6 805</b>	<b>3,1</b>	<b>Transfers</b>
Gobierno Nacional	1 039	1 293	1 261	876	1 097	783	2 649	702	925	919	1 049	831	1 097	5,4	5 297	5 523	4,3	National governments
Gobiernos Regionales	142	205	199	178	143	157	275	162	136	138	142	144	143	0,2	877	865	-1,4	Regional governments
Gobiernos Locales	73	84	84	65	80	82	65	53	56	79	69	68	90	24,4	424	417	-1,7	Local governments
<b>II. GASTO DE CAPITAL</b>	<b>1 842</b>	<b>2 809</b>	<b>1 949</b>	<b>2 279</b>	<b>2 547</b>	<b>2 325</b>	<b>5 664</b>	<b>935</b>	<b>1 067</b>	<b>1 394</b>	<b>1 742</b>	<b>1 622</b>	<b>1 895</b>	<b>2,9</b>	<b>9 691</b>	<b>8 656</b>	<b>-10,7</b>	<b>II. CAPITAL EXPENDITURE</b>
<b>Formación bruta de capital</b>	<b>1 730</b>	<b>2 200</b>	<b>1 864</b>	<b>1 955</b>	<b>2 429</b>	<b>2 276</b>	<b>5 292</b>	<b>515</b>	<b>939</b>	<b>1 221</b>	<b>1 635</b>	<b>1 459</b>	<b>1 551</b>	<b>-10,3</b>	<b>9 088</b>	<b>7 321</b>	<b>-19,4</b>	<b>Gross capital formation</b>
Gobierno Nacional	546	541	639	649	1 105	784	2 389	387	470	487	753	673	709	29,9	2 979	3 479	16,8	National governments
Gobiernos Regionales	404	482	458	349	300	432	777	90	248	217	357	286	301	-25,4	2 186	1 500	-31,4	Regional governments
Gobiernos Locales	780	1 177	767	958	1 024	1 060	2 125	38	221	517	525	500	541	-30,7	3 923	2 342	-40,3	Local governments
<b>Otros gastos de capital 3/</b>	<b>112</b>	<b>609</b>	<b>84</b>	<b>324</b>	<b>118</b>	<b>48</b>	<b>373</b>	<b>420</b>	<b>128</b>	<b>173</b>	<b>107</b>	<b>163</b>	<b>344</b>	<b>207,4</b>	<b>603</b>	<b>1 334</b>	<b>121,2</b>	<b>Others</b>
<b>III. GASTO NO FINANCIERO TOTAL (I+II)</b>	<b>7 190</b>	<b>9 891</b>	<b>7 765</b>	<b>7 618</b>	<b>8 324</b>	<b>8 031</b>	<b>17 031</b>	<b>5 184</b>	<b>6 176</b>	<b>6 860</b>	<b>7 388</b>	<b>7 158</b>	<b>7 729</b>	<b>7,5</b>	<b>39 650</b>	<b>40 495</b>	<b>2,1</b>	<b>III. NON-FINANCIAL EXPENDITURE (I+II)</b>
Gobierno Nacional	4 273	6 010	4 609	4 558	5 281	4 742	11 212	3 817	4 242	4 412	4 769	4 658	5 060	18,4	23 644	26 958	14,0	National governments
Gobiernos Regionales	1 427	1 852	1 713	1 464	1 350	1 614	2 683	1 069	1 168	1 178	1 444	1 356	1 461	2,4	8 109	7 676	-5,3	Regional governments
Gobiernos Locales	1 489	2 030	1 443	1 596	1 693	1 675	3 135	298	766	1 270	1 175	1 143	1 208	-18,9	7 897	5 861	-25,8	Local governments

1/ Preliminar. Información actualizada con datos al 3 de julio de 2015 en la Nota Semanal N° 26 (10 de julio de 2015). El calendario anual de publicación de estas estadísticas se presenta en la página vii de esta Nota.

2/ Neto de comisiones. Preliminar. Información actualizada con datos al 06 de marzo de 2015 en la Nota Semanal N° 10 (13 de marzo de 2015). El calendario anual de publicación de estas estadísticas se presenta en la página vii de esta Nota.

3/ Neto de transferencias intergubernamentales.

Fuente: MEF, BN, Sunat, Essalud, sociedades de beneficencia pública, gobiernos locales e instituciones públicas.

Elaboración: Gerencia de Información y Análisis Económico - Subgerencia de Estadísticas Macroeconómicas

**FLUJOS MACROECONÓMICOS /  
MACROECONOMIC INDICATORS**

 (Porcentaje del PBI)<sup>1/2/</sup> / (Percentage of GDP)<sup>1/2/</sup>

	2013					2014					2015	
	I	II	III	IV	AÑO	I	II	III	IV	AÑO		
<b>I. AHORRO-INVERSIÓN</b>												<b>I. SAVING-INVESTMENT</b>
<b>1. Ahorro nacional</b>	<b>21,3</b>	<b>23,6</b>	<b>22,3</b>	<b>26,8</b>	<b>23,6</b>	<b>20,4</b>	<b>20,8</b>	<b>22,9</b>	<b>26,0</b>	<b>22,6</b>	<b>19,6</b>	<b>1. National saving</b>
a. Sector público 3/	10,1	9,3	6,1	3,2	7,0	9,9	8,8	4,1	1,4	5,9	8,2	a. Public sector
b. Sector privado	11,1	14,3	16,2	23,6	16,6	10,5	12,0	18,8	24,7	16,7	11,3	b. Private sector
<b>2. Ahorro externo</b>	<b>5,1</b>	<b>4,9</b>	<b>5,3</b>	<b>1,7</b>	<b>4,2</b>	<b>4,6</b>	<b>5,7</b>	<b>3,1</b>	<b>2,5</b>	<b>4,0</b>	<b>5,7</b>	<b>2. External saving</b>
<b>3. Inversión</b>	<b>26,4</b>	<b>28,5</b>	<b>27,6</b>	<b>28,5</b>	<b>27,8</b>	<b>25,0</b>	<b>26,6</b>	<b>25,9</b>	<b>28,5</b>	<b>26,6</b>	<b>25,3</b>	<b>3. Investment</b>
a. Sector público	3,6	5,0	5,7	8,3	5,8	3,7	4,7	5,5	8,0	5,6	2,7	a. Public sector
b. Sector privado	22,8	23,4	21,9	20,1	22,0	21,3	21,8	20,4	20,5	21,0	22,6	b. Private sector
<b>II. BALANZA DE PAGOS</b>												<b>II. BALANCE OF PAYMENTS</b>
<b>1. Balanza en cuenta corriente</b>	<b>-5,1</b>	<b>-4,9</b>	<b>-5,3</b>	<b>-1,7</b>	<b>-4,2</b>	<b>-4,6</b>	<b>-5,7</b>	<b>-3,1</b>	<b>-2,5</b>	<b>-4,0</b>	<b>-5,7</b>	<b>1. Current account balance</b>
a. Balanza comercial	0,6	-0,8	0,2	1,2	0,3	-0,4	-1,8	-0,4	0,0	-0,6	-2,4	a. Trade balance
b. Servicios	-1,0	-0,9	-0,8	-0,8	-0,9	-1,0	-0,7	-0,9	-0,9	-0,9	-1,1	b. Services
c. Renta de factores	-6,3	-4,8	-6,4	-3,8	-5,3	-5,1	-5,0	-4,5	-3,9	-4,6	-3,9	c. Investment Income
d. Transferencias corrientes	1,6	1,6	1,6	1,8	1,7	1,9	1,7	2,6	2,4	2,2	1,7	d. Current transfers
<b>2. Cuenta financiera</b>	<b>12,9</b>	<b>5,3</b>	<b>5,3</b>	<b>-0,2</b>	<b>5,7</b>	<b>2,0</b>	<b>4,0</b>	<b>3,9</b>	<b>3,5</b>	<b>3,4</b>	<b>6,7</b>	<b>2. Financial account</b>
a. Sector privado	12,0	8,2	9,2	0,7	7,4	5,2	0,4	2,3	5,0	3,2	5,3	a. Private sector
b. Sector público	0,6	-2,4	0,5	-1,2	-0,7	-1,4	1,4	-0,4	0,4	0,0	0,9	b. Public sector
c. Capitales de corto plazo	0,3	-0,5	-4,4	0,3	-1,1	-1,8	2,3	2,0	-1,9	0,2	0,4	c. Short term capital
<b>3. Financiamiento excepcional</b>	<b>0,0</b>	<b>0,0</b>	<b>0,0</b>	<b>0,0</b>	<b>0,0</b>	<b>0,0</b>	<b>0,0</b>	<b>0,0</b>	<b>0,0</b>	<b>0,0</b>	<b>0,0</b>	<b>3. Exceptional financing</b>
<b>4. Flujo de reservas netas del BCRP</b>	<b>8,8</b>	<b>-0,3</b>	<b>-0,8</b>	<b>-1,5</b>	<b>1,4</b>	<b>-1,8</b>	<b>-0,9</b>	<b>1,5</b>	<b>-3,1</b>	<b>-1,1</b>	<b>-1,0</b>	<b>4. BCRP net international reserves flow</b>
<b>5. Errores y omisiones netos</b>	<b>1,0</b>	<b>-0,7</b>	<b>-0,8</b>	<b>0,4</b>	<b>0,0</b>	<b>0,8</b>	<b>0,8</b>	<b>0,7</b>	<b>-4,1</b>	<b>-0,5</b>	<b>-1,9</b>	<b>5. Net errors and omissions</b>
<b>III. SECTOR PÚBLICO NO FINANCIERO</b>												<b>III. NON-FINANCIAL PUBLIC SECTOR</b>
<b>1. Ahorro en cuenta corriente</b>	<b>10,1</b>	<b>9,3</b>	<b>6,1</b>	<b>3,2</b>	<b>7,0</b>	<b>9,9</b>	<b>8,8</b>	<b>4,1</b>	<b>1,4</b>	<b>5,9</b>	<b>8,2</b>	<b>1. Current account saving</b>
<b>2. Ingresos de capital</b>	<b>0,3</b>	<b>0,3</b>	<b>0,1</b>	<b>0,1</b>	<b>0,2</b>	<b>0,1</b>	<b>0,1</b>	<b>0,1</b>	<b>0,3</b>	<b>0,1</b>	<b>0,3</b>	<b>2. Capital revenue</b>
<b>3. Gastos de capital</b>	<b>3,9</b>	<b>5,5</b>	<b>6,3</b>	<b>9,1</b>	<b>6,3</b>	<b>4,0</b>	<b>5,9</b>	<b>6,1</b>	<b>9,3</b>	<b>6,4</b>	<b>3,4</b>	<b>3. Capital expenditure</b>
a. Inversión pública	3,6	5,4	5,8	8,6	6,0	3,8	5,6	5,5	8,8	6,0	2,7	a. Public Investment
b. Otros gastos de capital	0,2	0,1	0,5	0,5	0,4	0,2	0,3	0,5	0,4	0,4	0,7	b. Others
<b>4. Resultado económico</b>	<b>6,5</b>	<b>4,1</b>	<b>-0,2</b>	<b>-5,8</b>	<b>0,9</b>	<b>6,0</b>	<b>3,0</b>	<b>-1,9</b>	<b>-7,6</b>	<b>-0,3</b>	<b>5,1</b>	<b>4. Overall balance</b>
<b>5. Financiamiento</b>	<b>-6,5</b>	<b>-4,1</b>	<b>0,2</b>	<b>5,8</b>	<b>-0,9</b>	<b>-6,0</b>	<b>-3,0</b>	<b>1,9</b>	<b>7,6</b>	<b>0,3</b>	<b>-5,1</b>	<b>5. Net financing</b>
a. Financiamiento externo	-0,6	-3,0	0,2	0,1	-0,8	0,2	0,4	-0,5	-0,6	-0,1	0,3	a. External
b. Financiamiento interno	-5,9	-1,0	-0,1	5,3	-0,2	-6,2	-3,4	2,3	8,2	0,5	-5,5	b. Domestic
c. Privatización	0,0	0,0	0,0	0,5	0,1	0,0	0,0	0,0	0,0	0,0	0,1	c. Privatization
<b>Nota:</b>												<b>Note:</b>
<b>Saldo de deuda pública externa 4/</b>	<b>9,5</b>	<b>9,2</b>	<b>9,0</b>	<b>8,8</b>	<b>8,8</b>	<b>8,7</b>	<b>8,6</b>	<b>8,7</b>	<b>8,8</b>	<b>8,8</b>	<b>9,1</b>	<b>Stock of external public debt</b>

1/ Preliminar. La información de este cuadro se ha modificado en la Nota Semanal N° 19 (22 de mayo de 2015).

El calendario anual de publicación de estas estadísticas se presenta en la página vii de esta Nota

2/ Debido al redondeo de los datos parciales, los totales pueden diferir de la suma de las partes.

3/ El ahorro público está definido como la diferencia entre ingresos y gastos corrientes

4/ Deuda externa del sector público no financiero

Fuente: BCRP.

Elaboración: Gerencia de Información y Análisis Económico - Subgerencia de Estadísticas Macroeconómicas

**PRODUCTO BRUTO INTERNO /  
GROSS DOMESTIC PRODUCT**

 (Año base 2007, Variaciones porcentuales)<sup>1/</sup> / (Base year 2007, Percentage change)<sup>1/</sup>

SECTORES ECONÓMICOS	2013					2014					2015	ECONOMIC SECTORS
	I	II	III	IV	AÑO	I	II	III	IV	AÑO	I	
Agropecuario	5,8	-0,2	-0,5	2,2	1,6	1,3	-0,2	2,6	2,5	1,4	0,4	Agriculture and Livestock
Pesca	14,7	-10,1	6,0	119,1	24,0	-4,8	-8,9	-15,2	-60,8	-27,9	-9,2	Fishing
Minería e hidrocarburos	-1,3	7,0	6,1	7,4	4,9	5,0	-4,2	-2,9	-0,4	-0,8	4,1	Mining and fuel
Manufactura	1,3	4,9	3,1	10,4	5,0	4,1	-3,0	-3,4	-10,0	-3,3	-5,2	Manufacturing
Electricidad y agua	4,6	5,9	5,8	5,8	5,5	5,7	4,9	4,5	4,5	4,9	4,6	Electricity and water
Construcción	10,6	15,8	7,6	4,1	8,9	5,2	0,1	0,0	1,9	1,7	-6,8	Construction
Comercio	5,1	6,4	5,2	6,7	5,9	5,2	4,4	4,0	4,2	4,4	3,6	Commerce
Servicios	5,8	6,4	5,8	6,5	6,1	5,8	4,9	4,3	4,7	4,9	4,1	Services
<b><u>PBI GLOBAL</u></b>	<b><u>4,4</u></b>	<b><u>6,2</u></b>	<b><u>5,2</u></b>	<b><u>7,2</u></b>	<b><u>5,8</u></b>	<b><u>5,0</u></b>	<b><u>1,8</u></b>	<b><u>1,8</u></b>	<b><u>1,0</u></b>	<b><u>2,4</u></b>	<b><u>1,7</u></b>	<b><u>GDP</u></b>

1/ Preliminar. Actualizado con información al 15 de mayo de 2015 en la Nota N° 19 (22 de mayo de 2015).

2/ Incluye derechos de importación y otros impuestos a los productos.

Fuente: Instituto Nacional de Estadística e Informática y Ministerios de Agricultura y Riego, Energía y Minas y de la Producción.

Elaboración: Gerencia de Información y Análisis Económico - Subgerencia de Estadísticas Macroeconómicas.

**PRODUCTO BRUTO INTERNO /  
GROSS DOMESTIC PRODUCT**

(Índice: 2007 = 100) <sup>1/</sup> / (Index: 2007 = 100) <sup>1/</sup>

SECTORES ECONÓMICOS	2013					2014					2015	ECONOMIC SECTORS
	I	II	III	IV	AÑO	I	II	III	IV	AÑO	I	
Agropecuario	115,1	168,8	114,5	112,6	127,7	116,6	168,4	117,4	115,5	129,5	117,1	Agriculture and Livestock
Pesca	71,7	122,1	69,8	147,8	102,8	68,3	111,2	59,2	58,0	74,2	62,0	Fishing
Minería e hidrocarburos	109,4	120,6	124,5	125,1	119,9	114,9	115,5	120,9	124,6	119,0	119,6	Mining and fuel
Manufactura	121,6	129,8	128,8	138,7	129,7	126,6	126,0	124,4	124,9	125,5	120,0	Manufacturing
Electricidad y agua	139,3	141,3	141,9	145,2	141,9	147,2	148,3	148,2	151,7	148,8	154,0	Electricity and water
Construcción	159,4	182,7	196,3	230,1	192,1	167,7	182,8	196,4	234,5	195,3	156,3	Construction
Comercio	141,8	150,6	162,2	159,9	153,6	149,2	157,3	168,7	166,5	160,4	154,6	Commerce
Servicios	139,4	146,7	151,4	159,4	149,2	147,5	153,9	157,9	166,9	156,5	153,5	Services
<b><u>PBI GLOBAL</u></b>	<b><u>131,5</u></b>	<b><u>143,4</u></b>	<b><u>144,2</u></b>	<b><u>151,6</u></b>	<b><u>142,7</u></b>	<b><u>138,1</u></b>	<b><u>146,1</u></b>	<b><u>146,8</u></b>	<b><u>153,2</u></b>	<b><u>146,0</u></b>	<b><u>140,5</u></b>	<b><u>GDP</u></b>

1/ Preliminar. Actualizado con información al 15 de mayo de 2015 en la Nota N° 19 (22 de mayo de 2015).

2/ Incluye derechos de importación y otros impuestos a los productos.

Fuente: Instituto Nacional de Estadística e Informática y Ministerios de Agricultura y Riego, Energía y Minas y de la Producción.

Elaboración: Gerencia de Información y Análisis Económico - Subgerencia de Estadísticas Macroeconómicas.

**PRODUCTO BRUTO INTERNO POR TIPO DE GASTO /  
GROSS DOMESTIC PRODUCT BY TYPE OF EXPENDITURE**

(Año base 2007, Variaciones porcentuales anualizadas) <sup>1/</sup> / (Base year 2007, Annual growth rates) <sup>1/</sup>

	2013					2014					2015	
	I	II	III	IV	AÑO	I	II	III	IV	AÑO	I	
I. Demanda interna	9,4	7,1	5,0	6,4	6,9	3,5	1,3	2,1	1,9	2,2	2,8	<i>I. Domestic Demand</i>
a. Consumo privado	5,0	5,3	5,1	5,9	5,3	5,2	4,1	3,7	3,6	4,1	3,6	<i>a. Private Consumption</i>
b. Consumo público	8,0	7,8	5,9	5,2	6,7	9,1	4,8	9,2	3,0	6,4	5,0	<i>b. Public Consumption</i>
c. Inversión bruta interna	21,2	10,6	4,5	7,8	10,4	-2,5	-5,6	-4,0	-1,7	-3,5	0,1	<i>c. Gross Domestic Investment</i>
Inversión bruta fija	11,5	12,8	6,4	1,0	7,4	1,4	-2,2	-3,4	-2,5	-1,8	-7,1	<i>Gross Fixed Investment</i>
i. Privada	10,9	10,0	4,7	1,5	6,6	0,6	-1,7	-4,0	-1,4	-1,6	-3,9	<i>i. Private</i>
ii. Pública	15,2	27,5	14,4	-0,2	10,7	6,6	-4,4	-1,2	-5,3	-2,4	-26,5	<i>ii. Public</i>
II. Exportaciones 2/	-10,0	1,5	1,4	1,9	-1,3	5,0	0,2	-5,5	-2,6	-1,0	-3,1	<i>II. Exports 2/</i>
Menos:												<i>Less:</i>
III. Importaciones 2/	7,0	5,2	1,1	-1,0	2,9	-0,7	-1,7	-4,2	0,8	-1,5	1,4	<i>III. Imports 2/</i>
<b>IV. PBI</b>	<b>4,4</b>	<b>6,2</b>	<b>5,2</b>	<b>7,2</b>	<b>5,8</b>	<b>5,0</b>	<b>1,8</b>	<b>1,8</b>	<b>1,0</b>	<b>2,4</b>	<b>1,7</b>	<b>IV. GDP</b>
Nota:												<i>Note:</i>
Demanda interna sin inventarios	7,0	7,6	5,6	4,3	6,0	4,6	2,4	2,3	1,7	2,7	1,0	<i>Domestic demand without inventories</i>

**PRODUCTO BRUTO INTERNO POR TIPO DE GASTO (Millones de nuevos soles a precios de 2007) 1/  
GROSS DOMESTIC PRODUCT BY TYPE OF EXPENDITURE (Millions of nuevos soles from 2007) 1/**

	2013					2014					2015	
	I	II	III	IV	AÑO	I	II	III	IV	AÑO	I	
I. Demanda interna	108 345	117 654	116 442	120 919	463 361	112 095	119 166	118 884	123 239	473 385	115 290	<i>I. Domestic Demand</i>
a. Consumo privado	66 574	70 587	70 322	69 753	277 236	70 036	73 481	72 924	72 264	288 705	72 557	<i>a. Private Consumption</i>
b. Consumo público	11 576	12 160	12 706	14 360	50 802	12 629	12 746	13 881	14 797	54 053	13 261	<i>b. Public Consumption</i>
c. Inversión bruta interna	30 195	34 907	33 414	36 806	135 323	29 430	32 939	32 079	36 178	130 627	29 471	<i>c. Gross Domestic Investment</i>
Inversión bruta fija	28 776	31 755	32 758	36 630	129 920	29 178	31 063	31 630	35 732	127 604	27 119	<i>Gross Fixed Investment</i>
i. Privada	25 003	26 094	26 382	26 544	104 022	25 156	25 654	25 331	26 183	102 324	24 163	<i>i. Private</i>
ii. Pública	3 773	5 662	6 376	10 087	25 898	4 022	5 410	6 299	9 549	25 280	2 956	<i>ii. Public</i>
Variación de inventarios	1 419	3 152	656	176	5 403	252	1 876	449	446	3 022	2 352	<i>Change on Inventories</i>
II. Exportaciones 2/	26 586	27 926	31 711	31 066	117 289	27 928	27 973	29 954	30 265	116 120	27 053	<i>II. Exports 2/</i>
Menos:												<i>Less:</i>
III. Importaciones 2/	29 842	30 932	32 876	30 841	124 491	29 639	30 406	31 486	31 094	122 625	30 048	<i>III. Imports 2/</i>
<b>IV. PBI</b>	<b>105 089</b>	<b>114 649</b>	<b>115 276</b>	<b>121 144</b>	<b>456 159</b>	<b>110 384</b>	<b>116 733</b>	<b>117 352</b>	<b>122 411</b>	<b>466 879</b>	<b>112 295</b>	<b>IV. GDP</b>

1/ Preliminar. Actualizado con información al 15 de mayo de 2015 en la Nota N° 19 (22 de mayo de 2015).

2/ De bienes y servicios no financieros.

Fuente: Instituto Nacional de Estadística e Informática y BCRP

Elaboración: Gerencia de Información y Análisis Económico - Subgerencia de Estadísticas Macroeconómicas.



**PRODUCTO BRUTO INTERNO POR TIPO DE GASTO /  
GROSS DOMESTIC PRODUCT BY TYPE OF EXPENDITURE**

(Millones de nuevos soles)<sup>1/</sup> / (Millions of nuevos soles)<sup>1/</sup>

	2013					2014					2015	
	I	II	III	IV	AÑO	I	II	III	IV	AÑO	I	
I. Demanda interna	124 185	137 465	138 420	148 668	548 739	136 261	146 197	147 441	153 978	583 876	145 216	<i>I. Domestic Demand</i>
a. Consumo privado	79 521	85 180	85 869	85 335	335 904	86 969	92 279	92 130	91 693	363 071	92 765	<i>a. Private Consumption</i>
b. Consumo público	12 033	13 766	14 518	20 893	61 210	15 685	16 006	17 538	18 780	68 008	16 956	<i>b. Public Consumption</i>
c. Inversión bruta interna	32 632	38 519	38 033	42 440	151 625	33 607	37 913	37 773	43 505	152 797	35 495	<i>c. Gross Domestic Investment</i>
Inversión bruta fija	31 047	34 924	37 289	42 232	145 492	33 328	35 664	37 225	42 912	149 129	32 677	<i>Gross Fixed Investment</i>
i. Privada	26 557	28 099	29 425	29 791	113 872	28 354	28 904	29 193	30 648	117 099	28 850	<i>i. Private</i>
ii. Pública	4 490	6 825	7 864	12 440	31 620	4 974	6 760	8 032	12 264	32 030	3 827	<i>ii. Public</i>
Variación de inventarios	1 584	3 595	744	209	6 133	279	2 249	548	592	3 668	2 818	<i>Change on Inventories</i>
II. Exportaciones 2/	30 564	30 701	35 654	34 707	131 626	31 383	30 718	33 537	33 210	128 848	29 173	<i>II. Exports 2/</i>
Menos:												<i>Less:</i>
III. Importaciones 2/	31 125	32 981	36 489	34 217	134 813	33 235	34 282	35 381	34 709	137 608	34 077	<i>III. Imports 2/</i>
<b>IV. PBI</b>	<b>123 625</b>	<b>135 185</b>	<b>137 585</b>	<b>149 158</b>	<b>545 552</b>	<b>134 408</b>	<b>142 633</b>	<b>145 596</b>	<b>152 479</b>	<b>575 117</b>	<b>140 312</b>	<b>IV. GDP</b>

**PRODUCTO BRUTO INTERNO POR TIPO DE GASTO (Como porcentaje del PBI nominal) 1/  
GROSS DOMESTIC PRODUCT BY TYPE OF EXPENDITURE (As a percentage of GDP) 1/**

	2013					2014					2015	
	I	II	III	IV	AÑO	I	II	III	IV	AÑO	I	
I. Demanda interna	100,5	101,7	100,6	99,7	100,6	101,4	102,5	101,3	101,0	101,5	103,5	<i>I. Domestic Demand</i>
a. Consumo privado	64,3	63,0	62,4	57,2	61,6	64,7	64,7	63,3	60,1	63,1	66,1	<i>a. Private Consumption</i>
b. Consumo público	9,7	10,2	10,6	14,0	11,2	11,7	11,2	12,0	12,3	11,8	12,1	<i>b. Public Consumption</i>
c. Inversión bruta interna	26,4	28,5	27,6	28,5	27,8	25,0	26,6	25,9	28,5	26,6	25,3	<i>c. Gross Domestic Investment</i>
Inversión bruta fija	25,1	25,8	27,1	28,3	26,7	24,8	25,0	25,6	28,1	25,9	23,3	<i>Gross Fixed Investment</i>
i. Privada	21,5	20,8	21,4	20,0	20,9	21,1	20,3	20,1	20,1	20,4	20,6	<i>i. Private</i>
ii. Pública	3,6	5,0	5,7	8,3	5,8	3,7	4,7	5,5	8,0	5,6	2,7	<i>ii. Public</i>
Variación de inventarios	1,3	2,7	0,5	0,1	1,1	0,2	1,6	0,4	0,4	0,6	2,0	<i>Change on Inventories</i>
II. Exportaciones 2/	24,7	22,7	25,9	23,3	24,1	23,3	21,5	23,0	21,8	22,4	20,8	<i>II. Exports 2/</i>
Menos:												<i>Less:</i>
III. Importaciones 2/	25,2	24,4	26,5	22,9	24,7	24,7	24,0	24,3	22,8	23,9	24,3	<i>III. Imports 2/</i>
<b>IV. PBI</b>	<b>100,0</b>	<b>100,0</b>	<b>100,0</b>	<b>100,0</b>	<b>100,0</b>	<b>100,0</b>	<b>100,0</b>	<b>100,0</b>	<b>100,0</b>	<b>100,0</b>	<b>100,0</b>	<b>IV. GDP</b>

1/ Preliminar. Del año 1980 a 1987, expresado en nuevos soles; del año 1988 a 1989, expresado en miles de nuevos soles; y del año 1990 en adelante, expresado en millones de nuevos soles.

Actualizado con información al 15 de mayo de 2015 en la Nota N° 19 (22 de mayo de 2015).

2/ De bienes y servicios no financieros.

**Fuente:** Instituto Nacional de Estadística e Informática y BCRP

**Elaboración:** Gerencia de Información y Análisis Económico - Subgerencia de Estadísticas Macroeconómicas.

INGRESO NACIONAL DISPONIBLE  
DISPOSABLE NATIONAL INCOME(Año base 2007, Variaciones porcentuales anualizadas)<sup>1/ 2/</sup> / (Base year 2007, Annual growth rates)<sup>1/ 2/</sup>

	2013					2014					2015	
	I	II	III	IV	AÑO	I	II	III	IV	AÑO	I	
<b>Producto bruto interno</b>	<b>4.4</b>	<b>6.2</b>	<b>5.2</b>	<b>7.2</b>	<b>5.8</b>	<b>5.0</b>	<b>1.8</b>	<b>1.8</b>	<b>1.0</b>	<b>2.4</b>	<b>1.7</b>	<b>Gross domestic product</b>
+ Renta de factores	18,4	11,0	4,7	26,5	14,8	17,1	-3,6	29,0	-5,6	11,7	22,7	+ Investment income
Producto nacional bruto	6,4	7,3	5,9	9,1	7,2	6,6	1,7	3,9	0,9	3,1	3,0	Gross national product
Ingreso nacional bruto	5,7	5,5	3,5	5,8	5,1	3,4	0,1	3,3	0,2	1,7	1,6	Gross national income
+ Transferencias corrientes	-9,6	-1,9	-0,8	15,2	0,6	18,1	5,9	64,2	37,3	31,9	-10,3	+ Current transfers
<b>Ingreso nacional disponible</b>	<b>5.4</b>	<b>5.3</b>	<b>3.5</b>	<b>6.0</b>	<b>5.0</b>	<b>3.7</b>	<b>0.2</b>	<b>4.4</b>	<b>0.9</b>	<b>2.2</b>	<b>1.4</b>	<b>Disposable national income</b>
Exportaciones de bienes y servicios	-10,0	1,5	1,4	1,9	-1,3	5,0	0,2	-5,5	-2,6	-1,0	-3,1	Exports of goods and services
Importaciones de bienes y servicios	7,0	5,2	1,1	-1,0	2,9	-0,7	-1,7	-4,2	0,8	-1,5	1,4	Imports of goods services
<b>Absorción</b>	<b>10.6</b>	<b>6.3</b>	<b>3.3</b>	<b>5.2</b>	<b>6.2</b>	<b>2.1</b>	<b>-0.3</b>	<b>4.7</b>	<b>1.8</b>	<b>2.0</b>	<b>2.5</b>	<b>Absorption</b>

INGRESO NACIONAL DISPONIBLE (Millones de nuevos soles a precios de 2007) 1/  
DISPOSABLE NATIONAL INCOME (Millions of nuevos soles of 2007) 1/

	2013					2014					2015	
	I	II	III	IV	AÑO	I	II	III	IV	AÑO	I	
<b>Producto bruto interno</b>	<b>105 089</b>	<b>114 649</b>	<b>115 276</b>	<b>121 144</b>	<b>456 159</b>	<b>110 384</b>	<b>116 733</b>	<b>117 352</b>	<b>122 411</b>	<b>466 879</b>	<b>112 295</b>	<b>Gross domestic product</b>
+ Renta de factores	-6 789	-5 562	-7 398	-4 563	-24 312	-5 630	-5 762	-5 254	-4 818	-21 465	-4 354	+ Investment income
Producto nacional bruto	98 300	109 087	107 879	116 582	431 847	104 754	110 970	112 098	117 593	445 415	107 941	Gross national product
+ Efecto términos de intercambio	2 966	901	399	159	4 426	-24	-866	-196	-624	-1 710	-1 538	+ Terms of trade effect
Ingreso nacional bruto	101 266	109 988	108 278	116 740	436 272	104 730	110 105	111 902	116 968	443 705	106 403	Gross national income
+ Transferencias corrientes	1 744	1 872	1 884	2 140	7 641	2 060	1 983	3 095	2 939	10 076	1 848	+ Current transfers
<b>Ingreso nacional disponible</b>	<b>103 010</b>	<b>111 860</b>	<b>110 162</b>	<b>118 881</b>	<b>443 913</b>	<b>106 789</b>	<b>112 087</b>	<b>114 997</b>	<b>119 908</b>	<b>453 781</b>	<b>108 251</b>	<b>Disposable national income</b>
Exportaciones de bienes y servicios	26 586	27 926	31 711	31 066	117 289	27 928	27 973	29 954	30 265	116 120	27 053	Exports of goods and services
Importaciones de bienes y servicios	29 842	30 932	32 876	30 841	124 491	29 639	30 406	31 486	31 094	122 625	30 048	Imports of goods services
<b>Absorción</b>	<b>106 267</b>	<b>114 866</b>	<b>111 328</b>	<b>118 655</b>	<b>451 115</b>	<b>108 501</b>	<b>114 521</b>	<b>116 529</b>	<b>120 737</b>	<b>460 287</b>	<b>111 246</b>	<b>Absorption</b>

1/ Preliminar. Actualizado con información al 15 de mayo de 2015 en la Nota N° 19 (22 de mayo de 2015).

Fuente: Instituto Nacional de Estadística e Informática y BCRP

Elaboración: Gerencia de Información y Análisis Económico - Subgerencia de Estadísticas Macroeconómicas.

BALANZA DE PAGOS /  
BALANCE OF PAYMENTS(Millones de US dólares) <sup>1/</sup> / (Millions of US dollars) <sup>1/</sup>

	2013					2014					2015	
	I	II	III	IV	AÑO	I	II	III	IV	AÑO	I	
<b>I. BALANZA EN CUENTA CORRIENTE</b>	<b>-2 465</b>	<b>-2 479</b>	<b>-2 643</b>	<b>-886</b>	<b>-8 474</b>	<b>-2 198</b>	<b>-2 930</b>	<b>-1 597</b>	<b>-1 306</b>	<b>-8 031</b>	<b>-2 623</b>	<b>I. CURRENT ACCOUNT BALANCE</b>
1. Balanza comercial	279	-411	115	630	613	-180	-901	-182	-14	-1 276	-1 091	1. Trade balance
a. Exportaciones FOB 2/	10 508	10 121	11 264	10 967	42 861	9 780	9 491	10 364	9 898	39 533	8 091	a. Exports FOB
b. Importaciones FOB	-10 229	-10 532	-11 149	-10 337	-42 248	-9 959	-10 392	-10 546	-9 912	-40 809	-9 182	b. Imports FOB
2. Servicios	-498	-450	-406	-447	-1 801	-474	-369	-466	-491	-1 800	-500	2. Services
a. Exportaciones	1 364	1 410	1 536	1 504	5 814	1 394	1 515	1 527	1 438	5 874	1 452	a. Exports
b. Importaciones	-1 862	-1 860	-1 942	-1 951	-7 615	-1 868	-1 884	-1 993	-1 930	-7 674	-1 952	b. Imports
3. Renta de factores	-3 022	-2 439	-3 156	-2 014	-10 631	-2 435	-2 531	-2 309	-2 053	-9 328	-1 792	3. Investment income
a. Privado	-2 678	-2 234	-2 886	-1 974	-9 773	-2 192	-2 513	-2 065	-1 850	-8 620	-1 534	a. Private sector
b. Público	-344	-206	-269	-40	-859	-244	-18	-244	-203	-708	-258	b. Public sector
4. Transferencias corrientes	776	821	804	945	3 346	891	871	1 360	1 252	4 374	760	4. Current transfers
del cual: Remesas del exterior	637	687	675	708	2 707	633	660	660	687	2 639	627	of which: Workers' remittances
<b>II. CUENTA FINANCIERA</b>	<b>6 200</b>	<b>2 699</b>	<b>2 613</b>	<b>-98</b>	<b>11 414</b>	<b>962</b>	<b>2 036</b>	<b>2 002</b>	<b>1 827</b>	<b>6 828</b>	<b>3 052</b>	<b>II. FINANCIAL ACCOUNT</b>
1. Sector privado	5 781	4 164	4 564	373	14 881	2 505	187	1 196	2 602	6 490	2 416	1. Private sector
a. Activos	-552	-98	542	-1 183	-1 291	-1 124	-1 544	-967	-914	-4 548	-411	a. Assets
b. Pasivos	6 333	4 262	4 022	1 556	16 173	3 629	1 731	2 163	3 515	11 038	2 826	b. Liabilities
2. Sector público	282	-1 209	226	-642	-1 343	-681	691	-227	200	-16	434	2. Public sector
a. Activos	64	-70	64	54	113	22	-7	-335	-239	-558	-81	a. Assets
b. Pasivos 3/	219	-1 139	161	-696	-1 456	-702	698	108	439	542	515	b. Liabilities 2/
3. Capitales de corto plazo 4/	137	-257	-2 176	172	-2 125	-862	1 158	1 033	-974	354	203	3. Short-term capital 3/
a. Activos	-1 150	1 417	-417	506	356	-492	972	61	-717	-177	-8	a. Assets
b. Pasivos	1 286	-1 674	-1 759	-335	-2 481	-370	186	973	-258	531	211	b. Liabilities
<b>III. FINANCIAMIENTO EXCEPCIONAL</b>	<b>1</b>	<b>0</b>	<b>2</b>	<b>2</b>	<b>5</b>	<b>1</b>	<b>6</b>	<b>1</b>	<b>2</b>	<b>10</b>	<b>0</b>	<b>III. EXCEPTIONAL FINANCING</b>
<b>IV. ERRORES Y OMISIONES NETOS</b>	<b>503</b>	<b>-353</b>	<b>-383</b>	<b>195</b>	<b>-38</b>	<b>385</b>	<b>403</b>	<b>376</b>	<b>-2 149</b>	<b>-985</b>	<b>-872</b>	<b>IV. NET ERRORS AND OMISSIONS</b>
<b>V. RESULTADO DE BALANZA DE PAGOS</b>	<b>4 239</b>	<b>-133</b>	<b>-412</b>	<b>-787</b>	<b>2 907</b>	<b>-850</b>	<b>-485</b>	<b>783</b>	<b>-1 626</b>	<b>-2 178</b>	<b>-443</b>	<b>V. TOTAL</b>
(V = I + II + III + IV) = (1-2)												(V = I + II + III + IV) = (1-2)
1. Variación del saldo de RIN	3 927	-1 235	47	-1 066	1 672	-709	-373	-128	-2 145	-3 355	-985	1. Change in Central Bank reserves
2. Efecto valuación 5/	-312	-1 103	459	-279	-1 235	140	112	-911	-519	-1 177	-542	2. Valuation changes 4/

1/ Preliminar. La información de este cuadro se ha actualizado en la Nota Semanal N° 19 (22 de mayo de 2015).

El calendario anual de publicación de estas estadísticas se presenta en la página vii de esta Nota.

2/ Incluye estimación de exportaciones de oro no registradas por Aduanas.

3/ Los bonos del gobierno emitidos en el exterior y en poder de residentes se excluyen de los pasivos externos del sector público.

Los bonos del gobierno emitidos localmente, en poder de no residentes, se incluyen en los pasivos externos de este mismo sector.

4/ En el II Trimestre de 2006 se registró un aumento de depósitos en el exterior por parte de las empresas residentes no financieras.

5/ Incluye asignación DEGs por US\$ 822 millones en el III trimestre 2009.

Fuente: BCRP, Ministerio de Economía y Finanzas (MEF), Superintendencia de Banca, Seguros y AFP (SBS), Superintendencia Nacional de Administración Tributaria (Sunat), Ministerio de Comercio Exterior y Turismo (Mincetur), PROMPERÚ, Ministerio de Relaciones Exteriores, Cofide, ONP, FCR, Zofratca, Banco de la Nación, Cavali S.A. ICLV, Proinversión, Bank for International Settlements (BIS) y empresas.

Elaboración: Gerencia de Información y Análisis Económico - Subgerencia de Estadísticas Macroeconómicas.

BALANZA DE PAGOS /  
BALANCE OF PAYMENTS(Porcentaje del PBI) <sup>1/</sup> / (Percentage of GDP) <sup>1/</sup>

	2013					2014					2015	
	I	II	III	IV	AÑO	I	II	III	IV	AÑO	I	
<b>I. BALANZA EN CUENTA CORRIENTE</b>	<b>- 5,1</b>	<b>- 4,9</b>	<b>- 5,3</b>	<b>- 1,7</b>	<b>- 4,2</b>	<b>- 4,6</b>	<b>- 5,7</b>	<b>- 3,1</b>	<b>- 2,5</b>	<b>- 4,0</b>	<b>- 5,7</b>	<b>I. CURRENT ACCOUNT BALANCE</b>
1. Balanza comercial	0,6	- 0,8	0,2	1,2	0,3	- 0,4	- 1,8	- 0,4	- 0,0	- 0,6	- 2,4	1. Trade balance
a. Exportaciones FOB 2/	21,9	19,9	22,8	20,5	21,2	20,4	18,6	20,1	19,0	19,5	17,6	a. Exports FOB
b. Importaciones FOB	- 21,3	- 20,7	- 22,6	- 19,3	- 20,9	- 20,8	- 20,3	- 20,4	- 19,0	- 20,1	- 20,0	b. Imports FOB
2. Servicios	- 1,0	- 0,9	- 0,8	- 0,8	- 0,9	- 1,0	- 0,7	- 0,9	- 0,9	- 0,9	- 1,1	2. Services
a. Exportaciones	2,8	2,8	3,1	2,8	2,9	2,9	3,0	3,0	2,8	2,9	3,2	a. Exports
b. Importaciones	- 3,9	- 3,7	- 3,9	- 3,6	- 3,8	- 3,9	- 3,7	- 3,9	- 3,7	- 3,8	- 4,3	b. Imports
3. Renta de factores	- 6,3	- 4,8	- 6,4	- 3,8	- 5,3	- 5,1	- 5,0	- 4,5	- 3,9	- 4,6	- 3,9	3. Investment income
a. Privado	- 5,6	- 4,4	- 5,8	- 3,7	- 4,8	- 4,6	- 4,9	- 4,0	- 3,6	- 4,3	- 3,3	a. Private sector
b. Público	- 0,7	- 0,4	- 0,5	- 0,1	- 0,4	- 0,5	- 0,0	- 0,5	- 0,4	- 0,3	- 0,6	b. Public sector
4. Transferencias corrientes	1,6	1,6	1,6	1,8	1,7	1,9	1,7	2,6	2,4	2,2	1,7	4. Current transfers
del cual: Remesas del exterior	1,3	1,4	1,4	1,3	1,3	1,3	1,3	1,3	1,3	1,3	1,4	of which: Workers' remittances
<b>II. CUENTA FINANCIERA</b>	<b>12,9</b>	<b>5,3</b>	<b>5,3</b>	<b>- 0,2</b>	<b>5,7</b>	<b>2,0</b>	<b>4,0</b>	<b>3,9</b>	<b>3,5</b>	<b>3,4</b>	<b>6,7</b>	<b>II. FINANCIAL ACCOUNT</b>
1. Sector privado	12,0	8,2	9,2	0,7	7,4	5,2	0,4	2,3	5,0	3,2	5,3	1. Private sector
a. Activos	- 1,2	- 0,2	1,1	- 2,2	- 0,6	- 2,3	- 3,0	- 1,9	- 1,8	- 2,2	- 0,9	a. Assets
b. Pasivos	13,2	8,4	8,1	2,9	8,0	7,6	3,4	4,2	6,8	5,4	6,2	b. Liabilities
2. Sector público	0,6	- 2,4	0,5	- 1,2	- 0,7	- 1,4	1,4	- 0,4	0,4	- 0,0	0,9	2. Public sector
a. Activos	0,1	- 0,1	0,1	0,1	0,1	0,0	- 0,0	- 0,6	- 0,5	- 0,3	- 0,2	a. Assets
b. Pasivos 3/	0,5	- 2,2	0,3	- 1,3	- 0,7	- 1,5	1,4	0,2	0,8	0,3	1,1	b. Liabilities 2/
3. Capitales de corto plazo 4/	0,3	- 0,5	- 4,4	0,3	- 1,1	- 1,8	2,3	2,0	- 1,9	0,2	0,4	3. Short-term capital 3/
a. Activos	- 2,4	2,8	- 0,8	0,9	0,2	- 1,0	1,9	0,1	- 1,4	- 0,1	- 0,0	a. Assets
b. Pasivos	2,7	- 3,3	- 3,6	- 0,6	- 1,2	- 0,8	0,4	1,9	- 0,5	0,3	0,5	b. Liabilities
<b>III. FINANCIAMIENTO EXCEPCIONAL</b>	<b>0,0</b>	<b>0,0</b>	<b>0,0</b>	<b>0,0</b>	<b>0,0</b>	<b>0,0</b>	<b>0,0</b>	<b>0,0</b>	<b>0,0</b>	<b>0,0</b>	<b>0,0</b>	<b>III. EXCEPTIONAL FINANCING</b>
<b>IV. ERRORES Y OMISIONES NETOS</b>	<b>1,0</b>	<b>- 0,7</b>	<b>- 0,8</b>	<b>0,4</b>	<b>- 0,0</b>	<b>0,8</b>	<b>0,8</b>	<b>0,7</b>	<b>- 4,1</b>	<b>- 0,5</b>	<b>- 1,9</b>	<b>IV. NET ERRORS AND OMISSIONS</b>
<b>V. RESULTADO DE BALANZA DE PAGOS</b>	<b>8,8</b>	<b>- 0,3</b>	<b>- 0,8</b>	<b>- 1,5</b>	<b>1,4</b>	<b>- 1,8</b>	<b>- 0,9</b>	<b>1,5</b>	<b>- 3,1</b>	<b>- 1,1</b>	<b>- 1,0</b>	<b>V. TOTAL</b>
(V = I + II + III + IV) = (1-2)												(V = I + II + III + IV) = (1-2)
1. Variación del saldo de RIN	8,2	- 2,4	0,1	- 2,0	0,8	- 1,5	- 0,7	- 0,2	- 4,1	- 1,7	- 2,1	1. Change in Central Bank reserves
2. Efecto valuación 5/	- 0,6	- 2,2	0,9	- 0,5	- 0,6	0,3	0,2	- 1,8	- 1,0	- 0,6	- 1,2	2. Valuation changes 4/
Nota:												Note:
PBI (millones de US\$)	48 023	50 796	49 411	53 592	201 822	47 858	51 105	51 627	52 040	202 630	45 879	GDP (millions of US\$)

1/ Preliminar. La información de este cuadro se ha actualizado en la Nota Semanal N° 19 (22 de mayo de 2015).

El calendario anual de publicación de estas estadísticas se presenta en la página vii de esta Nota.

2/ Incluye estimación de exportaciones de oro no registradas por Aduanas.

3/ Los bonos del gobierno emitidos en el exterior y en poder de residentes se excluyen de los pasivos externos del sector público.

Los bonos del gobierno emitidos localmente, en poder de no residentes, se incluyen en los pasivos externos de este mismo sector.

4/ En el II Trimestre de 2006 se registró un aumento de depósitos en el exterior por parte de las empresas residentes no financieras.

5/ Incluye asignación DEGs por US\$ 822 millones en el III trimestre 2009.

**Fuente:** BCRP, Ministerio de Economía y Finanzas (MEF), Superintendencia de Banca, Seguros y AFP (SBS), Superintendencia Nacional de Administración Tributaria (Sunat), Ministerio de Comercio Exterior y Turismo (Mincetur), PROMPERÚ, Ministerio de Relaciones Exteriores, Cofide, ONP, FCR, Zofratatna, Banco de la Nación, Cavali S.A. ICLV, Proinversión, Bank for International Settlements (BIS) y empresas.

**Elaboración:** Gerencia de Información y Análisis Económico - Subgerencia de Estadísticas Macroeconómicas.

BALANZA COMERCIAL /  
TRADE BALANCE(Valores FOB en millones de US\$) <sup>1/</sup> / (FOB values in millions of US\$) <sup>1/</sup>

	2013					2014					2015	
	I	II	III	IV	AÑO	I	II	III	IV	AÑO	I	
<b>1. EXPORTACIONES 2/</b>	<b>10 508</b>	<b>10 121</b>	<b>11 264</b>	<b>10 967</b>	<b>42 861</b>	<b>9 780</b>	<b>9 491</b>	<b>10 364</b>	<b>9 898</b>	<b>39 533</b>	<b>8 091</b>	<b>1. EXPORTS</b>
Productos tradicionales	7 888	7 455	8 463	7 747	31 553	6 860	6 726	7 424	6 676	27 686	5 374	<i>Traditional products</i>
Productos no tradicionales	2 539	2 602	2 748	3 180	11 069	2 860	2 719	2 902	3 196	11 677	2 697	<i>Non-traditional products</i>
Otros	82	64	53	40	238	60	46	38	26	171	20	<i>Other products</i>
<b>2. IMPORTACIONES</b>	<b>10 229</b>	<b>10 532</b>	<b>11 149</b>	<b>10 337</b>	<b>42 248</b>	<b>9 959</b>	<b>10 392</b>	<b>10 546</b>	<b>9 912</b>	<b>40 809</b>	<b>9 182</b>	<b>2. IMPORTS</b>
Bienes de consumo	1 996	2 159	2 342	2 346	8 843	2 078	2 186	2 248	2 384	8 896	2 113	<i>Consumer goods</i>
Insumos	4 847	4 763	5 221	4 697	19 528	4 677	4 693	5 033	4 412	18 815	4 000	<i>Raw materials and intermediate goods</i>
Bienes de capital	3 339	3 563	3 523	3 239	13 664	3 173	3 450	3 212	3 077	12 913	2 944	<i>Capital goods</i>
Otros bienes	48	48	62	55	213	31	63	53	39	185	125	<i>Other goods</i>
<b>3. BALANZA COMERCIAL</b>	<b>279</b>	<b>-411</b>	<b>115</b>	<b>630</b>	<b>613</b>	<b>-180</b>	<b>-901</b>	<b>-182</b>	<b>-14</b>	<b>-1 276</b>	<b>-1 091</b>	<b>3. TRADE BALANCE</b>
Nota:												
Variación porcentual respecto a similar período del año anterior: 3/ (Año 2007 = 100)												
Índice de precios de X	0,3	-5,5	-6,9	-10,7	-5,7	-11,8	-5,7	-2,1	-7,3	-6,9	-13,6	<i>Export Nominal Price Index</i>
Índice de precios de M	0,7	0,3	0,0	-0,8	0,1	-1,6	0,5	-0,2	-4,8	-1,5	-8,5	<i>Import Nominal Price Index</i>
Términos de intercambio	-0,4	-5,8	-6,9	-10,0	-5,7	-10,4	-6,2	-1,9	-2,6	-5,4	-5,6	<i>Terms of Trade</i>
Índice de volumen de X	-12,8	-1,0	-1,3	-0,2	-4,1	5,5	-0,6	-6,0	-2,7	-1,0	-4,3	<i>Export Volume Index</i>
Índice de volumen de M	6,1	5,0	1,1	-1,1	2,6	-1,0	-1,9	-5,2	0,7	-1,9	0,7	<i>Import Volume Index</i>
Índice de valor de X	-12,6	-6,4	-8,1	-10,9	-9,6	-6,9	-6,2	-8,0	-9,8	-7,8	-17,3	<i>Export Value Index</i>
Índice de valor de M	6,8	5,3	1,2	-1,9	2,7	-2,6	-1,3	-5,4	-4,1	-3,4	-7,8	<i>Import Value Index</i>

1/ Preliminar. La información de este cuadro se ha actualizado en la Nota Semanal N° 19 (22 de mayo de 2015).

El calendario anual de publicación de estas estadísticas se presenta en la página vii de esta Nota.

2/ Incluye estimación de exportaciones de oro no registradas por Aduanas.

3/ Calculado a partir de un Índice de Precio de Laspeyres modificado con encadenamiento anual. X: Exportaciones; M: Importaciones.

Fuente: BCRP, Sunat, Zofratatna, Banco de la Nación y empresas.

Elaboración: Gerencia de Información y Análisis Económico - Subgerencia de Estadísticas Macroeconómicas.

EXPORTACIONES POR GRUPO DE PRODUCTOS /  
EXPORTS

(Valores FOB en millones de US\$) <sup>1/</sup> / (FOB values in millions of US\$) <sup>1/</sup>

	2013					2014					2015	
	I	II	III	IV	AÑO	I	II	III	IV	AÑO	I	
<b>1. Productos tradicionales</b>	<b>7 888</b>	<b>7 455</b>	<b>8 463</b>	<b>7 747</b>	<b>31 553</b>	<b>6 860</b>	<b>6 726</b>	<b>7 424</b>	<b>6 676</b>	<b>27 686</b>	<b>5 374</b>	<b>1. Traditional products</b>
Pesqueros	290	279	770	368	1 707	689	333	438	270	1 731	175	Fishing
Agrícolas	65	120	314	287	786	91	95	339	323	847	46	Agricultural
Mineros 2/	6 080	5 762	6 150	5 798	23 789	4 938	4 983	5 467	5 158	20 545	4 534	Mineral
Petróleo y gas natural	1 453	1 295	1 229	1 294	5 271	1 142	1 316	1 180	925	4 562	619	Petroleum and natural gas
<b>2. Productos no tradicionales</b>	<b>2 539</b>	<b>2 602</b>	<b>2 748</b>	<b>3 180</b>	<b>11 069</b>	<b>2 860</b>	<b>2 719</b>	<b>2 902</b>	<b>3 196</b>	<b>11 677</b>	<b>2 697</b>	<b>2. Non-traditional products</b>
Agropecuarios	760	685	826	1 174	3 444	998	889	1 034	1 310	4 231	1 047	Agriculture and livestock
Pesqueros	239	259	263	269	1 030	332	280	264	279	1 155	305	Fishing
Textiles	408	475	513	531	1 928	447	464	464	425	1 800	343	Textile
Maderas y papeles, y sus manufacturas	98	106	114	110	427	108	99	105	104	416	91	Timbers and papers, and its manufactures
Químicos	360	381	380	389	1 510	373	375	381	386	1 515	351	Chemical
Minerales no metálicos	173	173	179	197	722	156	164	165	179	664	168	Non-metallic minerals
Sidero-metalúrgicos y joyería	346	325	314	336	1 320	285	280	299	288	1 152	251	Basic metal industries and jewelry
Metal-mecánicos	124	159	126	136	544	130	125	144	183	581	105	Fabricated metal products and machinery
Otros 3/	31	39	34	39	143	31	43	45	42	161	35	Other products 2/
<b>3. Otros 4/</b>	<b>82</b>	<b>64</b>	<b>53</b>	<b>40</b>	<b>238</b>	<b>60</b>	<b>46</b>	<b>38</b>	<b>26</b>	<b>171</b>	<b>20</b>	<b>3. Other products 3/</b>
<b>4. TOTAL EXPORTACIONES</b>	<b>10 508</b>	<b>10 121</b>	<b>11 264</b>	<b>10 967</b>	<b>42 861</b>	<b>9 780</b>	<b>9 491</b>	<b>10 364</b>	<b>9 898</b>	<b>39 533</b>	<b>8 091</b>	<b>4. TOTAL EXPORTS</b>
Nota:												Note:
<b>ESTRUCTURA PORCENTUAL (%)</b>												<b>IN PERCENT OF TOTAL (%)</b>
Pesqueros	2,8	2,8	6,8	3,4	4,0	7,0	3,5	4,2	2,7	4,4	2,2	Fishing
Agrícolas	0,6	1,2	2,8	2,6	1,8	0,9	1,0	3,3	3,3	2,1	0,6	Agricultural products
Mineros	57,9	56,9	54,6	52,9	55,5	50,5	52,5	52,7	52,1	52,0	56,0	Mineral products
Petróleo y gas natural	13,8	12,8	10,9	11,8	12,3	11,7	13,9	11,4	9,3	11,5	7,7	Petroleum and natural gas
TRADICIONALES	75,1	73,7	75,1	70,7	73,6	70,1	70,9	71,6	67,4	70,0	66,5	TRADITIONAL PRODUCTS
NO TRADICIONALES	24,2	25,7	24,4	29,0	25,8	29,2	28,6	28,0	32,3	29,5	33,3	NON-TRADITIONAL PRODUCTS
OTROS	0,7	0,6	0,5	0,3	0,6	0,7	0,5	0,4	0,3	0,5	0,2	OTHER PRODUCTS
TOTAL	100,0	100,0	100,0	100,0	100,0	100,0	100,0	100,0	100,0	100,0	100,0	TOTAL

1/ Preliminar. La información de este cuadro se ha actualizado en la Nota Semanal N° 19 (22 de mayo de 2015).

El calendario anual de publicación de estas estadísticas se presenta en la página vii de esta Nota.

2/ Incluye estimación de exportaciones de oro no registradas por Aduanas.

3/ Incluye pieles y cueros y artesanías, principalmente.

4/ Comprende la venta de combustibles y alimentos a naves extranjeras y la reparación de bienes de capital.

Fuente: BCRP, Sunat y empresas.

Elaboración: Gerencia de Información y Análisis Económico - Subgerencia de Estadísticas Macroeconómicas.

EXPORTACIONES DE PRODUCTOS TRADICIONALES /  
TRADITIONAL EXPORTS

(Valores FOB en millones de US\$) <sup>1/</sup> / (FOB values in millions of US\$) <sup>1/</sup>

	2013					2014					2015	
	I	II	III	IV	AÑO	I	II	III	IV	AÑO	I	
<b>PESQUEROS</b>	<b>290</b>	<b>279</b>	<b>770</b>	<b>368</b>	<b>1 707</b>	<b>689</b>	<b>333</b>	<b>438</b>	<b>270</b>	<b>1 731</b>	<b>175</b>	<b>FISHING</b>
Harina de pescado	217	233	630	284	1 364	529	256	343	207	1 335	116	Fishmeal
Volumen (miles tm)	119	127	402	204	851	382	166	200	108	856	59	Volume (GD56 mt)
Precio (US\$/tm)	1 820	1 837	1 568	1 395	1 602	1 384	1 541	1 716	1 921	1 560	1 980	Price (US\$/mt)
Aceite de pescado	73	46	140	84	343	160	78	95	63	395	59	Fish oil
Volumen (miles tm)	27	14	55	30	126	69	32	40	22	163	21	Volume (thousand mt)
Precio (US\$/tm)	2 685	3 287	2 552	2 784	2 718	2 310	2 434	2 360	2 850	2 419	2 837	Price (US\$/mt)
<b>AGRICOLAS</b>	<b>65</b>	<b>120</b>	<b>314</b>	<b>287</b>	<b>786</b>	<b>91</b>	<b>95</b>	<b>339</b>	<b>323</b>	<b>847</b>	<b>46</b>	<b>AGRICULTURAL PRODUCTS</b>
Algodón	0	0	1	0	2	0	1	1	1	4	1	Cotton
Volumen (miles tm)	0	0	0	0	1	0	1	0	0	2	0	Volume (thousand mt)
Precio (US\$/tm)	1 610	2 170	2 406	2 160	2 142	2 246	2 513	2 071	2 480	2 371	2 583	Price (US\$/mt)
Azúcar	0	4	4	6	14	11	3	8	16	37	2	Sugar
Volumen (miles tm)	0	7	8	11	27	20	5	14	31	69	5	Volume (thousand mt)
Precio (US\$/tm)	724	514	520	535	525	533	578	541	527	535	488	Price (US\$/mt)
Café	46	91	295	263	696	56	70	319	288	734	29	Coffee
Volumen (miles tm)	15	31	96	95	237	24	18	75	65	182	7	Volume (thousand mt)
Precio (US\$/tm)	3 018	2 983	3 074	2 754	2 930	2 353	3 904	4 241	4 433	4 028	3 983	Price (US\$/mt)
Resto de agrícolas 2/	19	24	14	18	75	23	20	11	18	72	14	Other agricultural products 2/
<b>MINEROS</b>	<b>6 080</b>	<b>5 762</b>	<b>6 150</b>	<b>5 798</b>	<b>23 789</b>	<b>4 938</b>	<b>4 983</b>	<b>5 467</b>	<b>5 158</b>	<b>20 545</b>	<b>4 534</b>	<b>MINERAL PRODUCTS</b>
Cobre	2 398	2 183	2 651	2 589	9 821	2 034	2 176	2 447	2 218	8 875	1 750	Copper
Volumen (miles tm)	314	317	392	381	1 404	303	347	373	380	1 402	353	Volume (thousand mt)
Precio (¢US\$/lb.)	346	312	307	308	317	305	285	298	265	287	225	Price (¢US\$/lb.)
Estaño	126	123	138	141	528	158	138	134	110	540	100	Tin
Volumen (miles tm)	5	6	7	6	24	7	6	6	5	25	5	Volume (thousand mt)
Precio (¢US\$/lb.)	1 089	949	956	1 038	1 005	1 021	1 045	989	905	993	873	Price (¢US\$/lb.)
Hierro	240	188	199	229	857	216	202	111	118	647	103	Iron
Volumen (millones tm)	3	3	2	3	10	3	3	2	3	11	3	Volume (million mt)
Precio (US\$/tm)	91	73	82	85	83	73	59	51	42	57	33	Price (US\$/mt)
Oro 3/	2 468	2 181	2 077	1 810	8 536	1 649	1 595	1 785	1 701	6 729	1 694	Gold
Volumen (miles oz.tr.)	1 516	1 543	1 563	1 425	6 047	1 276	1 238	1 394	1 416	5 323	1 394	Volume (thousand oz.T)
Precio (US\$/oz.tr.)	1 628	1 414	1 328	1 271	1 412	1 293	1 288	1 281	1 201	1 264	1 215	Price (US\$/oz.T)
Plata refinada	80	108	165	126	479	139	97	51	44	331	28	Silver (refined)
Volumen (millones oz.tr.)	3	5	8	6	21	7	5	3	3	17	2	Volume (million oz.T)
Precio (US\$/oz.tr.)	30	23	21	21	23	20	19	19	16	19	16	Price (US\$/oz.T)
Plomo 4/	343	524	477	432	1 776	301	339	461	421	1 523	404	Lead 3/
Volumen (miles tm)	144	258	236	217	855	148	170	222	228	768	238	Volume (thousand mt)
Precio (¢US\$/lb.)	108	92	91	90	94	92	90	94	84	90	77	Price (¢US\$/lb.)
Zinc	351	365	355	343	1 414	358	359	353	434	1 504	370	Zinc
Volumen (miles tm)	250	288	277	265	1 079	267	287	261	334	1 149	278	Volume (thousand mt)
Precio (¢US\$/lb.)	64	58	58	59	59	61	57	61	59	59	60	Price (¢US\$/lb.)
Molibdeno 5/	69	83	83	121	356	79	71	115	95	360	81	Molybdenum 4/
Volumen (miles tm)	3	4	4	7	18	4	3	4	5	16	5	Volume (thousand mt)
Precio (¢US\$/lb.)	968	916	835	829	874	871	958	1 185	939	991	734	Price (¢US\$/lb.)
Resto de mineros 6/	6	6	5	6	23	5	6	10	16	38	4	Other mineral products 5/
<b>PETRÓLEO Y GAS NATURAL</b>	<b>1 453</b>	<b>1 295</b>	<b>1 229</b>	<b>1 294</b>	<b>5 271</b>	<b>1 142</b>	<b>1 316</b>	<b>1 180</b>	<b>925</b>	<b>4 562</b>	<b>619</b>	<b>PETROLEUM AND NATURAL GAS</b>
Petróleo crudo y derivados	993	966	951	989	3 899	873	1 172	1 025	706	3 776	470	Petroleum and derivatives
Volumen (millones bs.)	10	10	10	10	39	9	12	11	10	41	9	Volume (million bbl)
Precio (US\$/b)	103	94	99	100	99	101	101	95	71	92	52	Price (US\$/bbl)
Gas natural	460	328	278	305	1 372	269	143	155	219	786	149	Natural gas
Volumen (miles m3)	2 353	2 495	2 338	2 376	9 562	2 460	1 733	2 343	2 691	9 227	2 288	Volume (thousand m3)
Precio (US\$/m3)	196	132	119	129	143	109	83	66	81	85	65	Price (US\$/m3)
<b>PRODUCTOS TRADICIONALES</b>	<b>7 888</b>	<b>7 455</b>	<b>8 463</b>	<b>7 747</b>	<b>31 553</b>	<b>6 860</b>	<b>6 726</b>	<b>7 424</b>	<b>6 676</b>	<b>27 686</b>	<b>5 374</b>	<b>TRADITIONAL PRODUCTS</b>

1/ Preliminar. La información de este cuadro se ha actualizado en la Nota Semanal N° 19 (22 de mayo de 2015).

El calendario anual de publicación de estas estadísticas se presenta en la página vii de esta Nota.

2/ Comprende hoja de coca y derivados, melazas, lanas y pieles.

3/ Incluye estimación de exportaciones de oro no registradas por Aduanas.

4/ Incluye contenido de plata.

5/ Las exportaciones de molibdeno para los años anteriores a 1993 son incluidas en resto de mineros.

6/ Incluye bismuto y tungsteno, principalmente.

Fuente: BCRP y Sunat.

Elaboración: Gerencia de Información y Análisis Económico - Subgerencia de Estadísticas Macroeconómicas.



EXPORTACIONES DE PRODUCTOS NO TRADICIONALES /  
NON - TRADITIONAL EXPORTS

(Valores FOB en millones de US\$) <sup>1/</sup> / (FOB values in millions of US\$) <sup>1/</sup>

	2013					2014					2015	
	I	II	III	IV	AÑO	I	II	III	IV	AÑO	I	
<b>AGROPECUARIOS</b>	<b>760</b>	<b>685</b>	<b>826</b>	<b>1 174</b>	<b>3 444</b>	<b>998</b>	<b>889</b>	<b>1 034</b>	<b>1 310</b>	<b>4 231</b>	<b>1 047</b>	<b>AGRICULTURE AND LIVESTOCK</b>
Legumbres	211	191	286	395	1 083	197	209	308	397	1 112	218	Vegetables
Frutas	314	218	222	425	1 180	477	328	296	527	1 628	539	Fruits
Productos vegetales diversos	93	97	91	109	390	118	115	108	102	444	93	Other vegetables
Cereales y sus preparaciones	40	56	74	83	253	67	78	112	99	355	64	Cereal and its preparations
Té, café, cacao y esencias	39	55	78	79	251	64	72	122	96	355	65	Tea, coffee, cacao and
Resto	64	67	75	82	288	75	87	88	88	337	68	Other
<b>PESQUEROS</b>	<b>239</b>	<b>259</b>	<b>263</b>	<b>269</b>	<b>1 030</b>	<b>332</b>	<b>280</b>	<b>264</b>	<b>279</b>	<b>1 155</b>	<b>305</b>	<b>FISHING</b>
Crustáceos y moluscos congelados	108	144	154	160	566	171	152	134	131	588	138	Frozen crustaceans and molluscs
Pescado congelado	68	36	31	37	172	71	43	25	43	183	78	Frozen fish
Preparaciones y conservas	50	66	66	60	242	73	71	94	88	326	71	Preparations and canned food
Pescado seco	8	7	6	8	30	12	7	7	9	35	10	Fish
Resto	5	5	6	4	20	4	6	5	7	23	8	Other
<b>TEXTILES</b>	<b>408</b>	<b>475</b>	<b>513</b>	<b>531</b>	<b>1 928</b>	<b>447</b>	<b>464</b>	<b>464</b>	<b>425</b>	<b>1 800</b>	<b>343</b>	<b>TEXTILE</b>
Prendas de vestir y otras confecciones	301	353	371	392	1 417	304	303	322	289	1 218	231	Clothes and other garments
Tejidos	54	58	81	80	273	83	85	71	57	296	49	Fabrics
Fibras textiles	21	21	20	25	88	27	34	32	33	126	31	Textile fibers
Hilados	32	43	41	35	151	34	42	39	45	160	33	Yarns
<b>MADERAS Y PAPELES, Y SUS MANUFACTURAS 2/</b>	<b>98</b>	<b>106</b>	<b>114</b>	<b>110</b>	<b>427</b>	<b>108</b>	<b>99</b>	<b>105</b>	<b>104</b>	<b>416</b>	<b>91</b>	<b>TIMBERS AND PAPERS, AND ITS MANUFACTURES 2/</b>
Madera en bruto o en láminas	27	30	29	30	117	33	30	37	33	132	32	Timber
Artículos impresos	22	21	21	19	83	18	16	16	16	66	12	Printed materials
Manufacturas de papel y cartón	39	43	51	46	180	45	44	42	42	174	39	Manufacturings of paper and card board
Manufacturas de madera	7	9	9	10	35	8	7	7	8	30	7	Timber manufacturing
Muebles de madera, v sus partes	2	2	2	2	8	2	2	1	2	7	2	Wooden furniture
Resto	1	1	1	2	5	1	2	1	2	6	0	Other
<b>QUÍMICOS</b>	<b>360</b>	<b>381</b>	<b>380</b>	<b>389</b>	<b>1 510</b>	<b>373</b>	<b>375</b>	<b>381</b>	<b>386</b>	<b>1 515</b>	<b>351</b>	<b>CHEMICAL</b>
Productos químicos orgánicos e inorgánicos	99	104	100	111	414	90	82	86	90	349	87	Organic and inorganic chemicals
Artículos manufacturados de plástico	47	49	47	51	193	51	42	43	50	186	42	Plastic manufacturing
Materias tintóreas, curtiientes y colorantes	23	23	25	26	97	24	31	30	30	115	30	Dyeing, tanning and coloring products
Manufacturas de caucho	20	23	26	28	98	24	25	21	23	93	20	Rubber manufacturing
Aceites esenciales, prod.de tocador v tensoactivos	47	54	52	43	195	49	50	47	47	193	43	Essential oils, toiletries
Resto	124	128	131	129	512	135	144	153	147	580	128	Other
<b>MINERALES NO METÁLICOS</b>	<b>173</b>	<b>173</b>	<b>179</b>	<b>197</b>	<b>722</b>	<b>156</b>	<b>164</b>	<b>165</b>	<b>179</b>	<b>664</b>	<b>168</b>	<b>NON-METALLIC MINERALS</b>
Cemento y materiales de construcción	34	35	37	44	149	33	40	47	47	167	47	Cement and construction material
Abonos y minerales, en bruto	113	107	118	129	467	97	93	91	95	375	87	Fertilizers and minerals gross
Vidrio y artículos de vidrio	15	18	14	14	62	19	20	18	17	74	18	Glass and manufactures
Artículos de cerámica	1	2	2	1	6	1	1	1	2	5	1	Ceramic products
Resto	10	11	8	9	37	6	9	8	19	43	15	Other
<b>SIDERO-METALÚRGICOS Y JOYERÍA 3/</b>	<b>346</b>	<b>325</b>	<b>314</b>	<b>336</b>	<b>1 320</b>	<b>285</b>	<b>280</b>	<b>299</b>	<b>288</b>	<b>1 152</b>	<b>251</b>	<b>BASIC METAL INDUSTRIES AND JEWELRY 3/</b>
Productos de cobre	120	110	99	109	438	127	108	112	109	456	96	Copper products
Productos de zinc	61	59	62	59	242	52	70	67	79	268	70	Zinc products
Productos de hierro	36	40	32	49	156	38	30	54	36	158	29	Iron products
Manufacturas de metales comunes	22	33	31	33	119	23	26	22	21	92	18	Common metals manufacturing
Desperdicios y desechos no ferrosos	2	3	2	3	9	2	3	4	3	12	3	Non ferrous waste
Productos de plomo	4	3	3	2	12	2	3	3	2	10	2	Lead products
Productos de plata	67	47	47	43	204	10	5	1	3	19	9	Silver products
Artículos de joyería	24	21	30	26	101	21	24	26	27	99	20	Jewelry
Resto	11	8	9	12	39	9	11	10	8	38	6	Other
<b>METAL-MECÁNICOS</b>	<b>124</b>	<b>159</b>	<b>126</b>	<b>136</b>	<b>544</b>	<b>130</b>	<b>125</b>	<b>144</b>	<b>183</b>	<b>581</b>	<b>105</b>	<b>FABRICATED METAL PRODUCTS AND MACHINERY</b>
Vehículos de carretera	14	28	17	9	67	7	4	10	31	53	7	On-road vehicles
Maquinaria y equipo industrial, y sus partes	12	18	15	15	60	20	17	18	22	77	20	Industrial machinery, equipment and its parts
Maquinas y aparatos eléctricos, y sus partes	10	16	18	11	55	7	11	14	12	45	8	Electrical appliances, machinery and its parts
Artículos manufacturados de hierro o acero	5	7	7	8	27	7	6	8	10	31	6	Iron and steel manufactured articles
Máquinas de oficina v para procesar datos	3	3	3	3	12	4	3	3	4	14	3	Office and data processing machines
Equipo de uso doméstico	0	0	1	0	1	1	0	0	1	2	0	Domestic equipment
Maquinaria v equipo de ind. civil, v sus partes	21	23	13	18	76	11	26	20	47	105	17	Machinery and equipment for civil engineering
Maquinaria y equipo generadores de fuerza	14	12	12	17	55	18	13	15	15	60	9	Force generating machinery and equipment
Enseres domésticos de metales comunes	3	3	3	2	10	2	3	2	2	9	2	Domestic articles of common metals
Resto	43	49	38	52	181	52	42	54	40	188	32	Other
<b>OTROS 4/</b>	<b>31</b>	<b>39</b>	<b>34</b>	<b>39</b>	<b>143</b>	<b>31</b>	<b>43</b>	<b>45</b>	<b>42</b>	<b>161</b>	<b>35</b>	<b>OTHER PRODUCTS 4/</b>
<b>PRODUCTOS NO TRADICIONALES</b>	<b>2 539</b>	<b>2 602</b>	<b>2 748</b>	<b>3 180</b>	<b>11 069</b>	<b>2 860</b>	<b>2 719</b>	<b>2 902</b>	<b>3 196</b>	<b>11 677</b>	<b>2 697</b>	<b>NON-TRADITIONAL PRODUCTS</b>

1/ Preliminar. La información de este cuadro se ha actualizado en la Nota Semanal N° 19 (22 de mayo de 2015).

El calendario anual de publicación de estas estadísticas se presenta en la página vii de esta Nota.

2/ Para los años 1980 a 1984 estos productos están incluidos en otros productos no tradicionales.

3/ Para los años 1980 a 1984 no incluye los productos de joyería, los que están incluidos en otros productos no tradicionales.

4/ Para los años 1980 a 1984 incluye artículos de joyería de oro y plata, maderas y papeles. Para los años siguientes incluye pieles y cueros y artesanías, principalmente

Fuente: BCRP y Sunat.

Elaboración: Gerencia de Información y Análisis Económico - Subgerencia de Estadísticas Macroeconómicas.



IMPORTACIONES SEGÚN USO O DESTINO ECONÓMICO /  
IMPORTS

(Valores FOB en millones de US\$) <sup>1/</sup> / (FOB values in millions of US\$) <sup>1/</sup>

	2013					2014					2015	
	I	II	III	IV	AÑO	I	II	III	IV	AÑO	I	
<b>1. BIENES DE CONSUMO</b>	<b>1 996</b>	<b>2 159</b>	<b>2 342</b>	<b>2 346</b>	<b>8 843</b>	<b>2 078</b>	<b>2 186</b>	<b>2 248</b>	<b>2 384</b>	<b>8 896</b>	<b>2 113</b>	<b>1. CONSUMER GOODS</b>
No duraderos	1 024	1 039	1 247	1 192	4 502	1 127	1 069	1 210	1 249	4 655	1 160	<i>Non-durable</i>
Duraderos	973	1 120	1 095	1 154	4 342	951	1 117	1 039	1 135	4 241	953	<i>Durable</i>
<b>2. INSUMOS</b>	<b>4 847</b>	<b>4 763</b>	<b>5 221</b>	<b>4 697</b>	<b>19 528</b>	<b>4 677</b>	<b>4 693</b>	<b>5 033</b>	<b>4 412</b>	<b>18 815</b>	<b>4 000</b>	<b>2. RAW MATERIALS AND INTERMEDIATE GOODS</b>
Combustibles, lubricantes y conexos	1 686	1 399	1 735	1 633	6 454	1 600	1 341	1 518	1 298	5 757	827	<i>Fuels</i>
Materias primas para la agricultura	298	296	338	311	1 244	279	324	426	310	1 339	318	<i>For agriculture</i>
Materias primas para la industria	2 862	3 067	3 148	2 753	11 830	2 798	3 028	3 090	2 804	11 720	2 856	<i>For industry</i>
<b>3. BIENES DE CAPITAL</b>	<b>3 339</b>	<b>3 563</b>	<b>3 523</b>	<b>3 239</b>	<b>13 664</b>	<b>3 173</b>	<b>3 450</b>	<b>3 212</b>	<b>3 077</b>	<b>12 913</b>	<b>2 944</b>	<b>3. CAPITAL GOODS</b>
Materiales de construcción	418	355	359	312	1 443	355	368	354	344	1 422	345	<i>Building materials</i>
Para la agricultura	31	36	36	28	131	27	39	34	41	141	34	<i>For agriculture</i>
Para la industria	1 977	2 208	2 158	1 985	8 327	2 132	2 308	2 200	2 052	8 691	2 002	<i>For industry</i>
Equipos de transporte	913	964	971	914	3 762	659	735	624	640	2 659	563	<i>Transportation equipment</i>
<b>4. OTROS BIENES 2/</b>	<b>48</b>	<b>48</b>	<b>62</b>	<b>55</b>	<b>213</b>	<b>31</b>	<b>63</b>	<b>53</b>	<b>39</b>	<b>185</b>	<b>125</b>	<b>4. OTHER GOODS 2/</b>
<b>5. TOTAL IMPORTACIONES</b>	<b>10 229</b>	<b>10 532</b>	<b>11 149</b>	<b>10 337</b>	<b>42 248</b>	<b>9 959</b>	<b>10 392</b>	<b>10 546</b>	<b>9 912</b>	<b>40 809</b>	<b>9 182</b>	<b>5. TOTAL IMPORTS</b>
Nota:												Note:
Admisión temporal	177	192	163	115	648	83	77	76	90	326	77	<i>Temporary admission</i>
Zonas francas 3/	58	59	55	66	238	47	57	45	67	217	49	<i>Free zone 3/</i>
<b>Principales alimentos 4/</b>	<b>558</b>	<b>554</b>	<b>744</b>	<b>515</b>	<b>2 372</b>	<b>604</b>	<b>553</b>	<b>749</b>	<b>553</b>	<b>2 459</b>	<b>637</b>	<b>Foodstuff 4/</b>
Trigo	137	138	155	138	568	111	142	197	106	555	125	<i>Wheat</i>
Maíz y/o sorgo	101	131	193	77	502	169	83	140	87	479	203	<i>Corn and/or sorghum</i>
Arroz	33	31	31	15	110	35	23	36	34	127	35	<i>Rice</i>
Azúcar 5/	21	12	22	23	78	22	14	19	26	80	17	<i>Sugar 5/</i>
Lácteos	26	23	53	25	127	37	48	42	76	204	51	<i>Dairy products</i>
Soya	226	203	273	219	920	214	226	300	207	946	186	<i>Soybean</i>
Carnes	15	17	18	17	66	16	18	15	19	68	19	<i>Meat</i>

1/ Preliminar. La información de este cuadro se ha actualizado en la Nota Semanal N° 19 (22 de mayo de 2015).

El calendario anual de publicación de estas estadísticas se presenta en la página vii de esta Nota.

2/ Comprende la donación de bienes, la compra de combustibles y alimentos de naves peruanas y la reparación de bienes de capital en el exterior así como los demás bienes no considerados según el clasificador utilizado.

3/ Importaciones ingresadas a la Zona Franca de Tacna (Zofratacna).

4/ Excluye donaciones de alimentos.

5/ Incluye azúcar de caña en bruto sin refinar, clasificada en insumos.

Fuente: BCRP, Sunat, Zofratacna y Banco de la Nación.

Elaboración: Gerencia de Información y Análisis Económico - Subgerencia de Estadísticas Macroeconómicas.

SERVICIOS /  
SERVICES

(Millones de US dólares)<sup>1/</sup> / (Millions of US dollars)<sup>1/</sup>

	2013					2014					2 015	
	I	II	III	IV	AÑO	I	II	III	IV	AÑO	I	
<b>I. TRANSPORTES</b>	<b>-343</b>	<b>-371</b>	<b>-364</b>	<b>-288</b>	<b>-1 367</b>	<b>-341</b>	<b>-356</b>	<b>-363</b>	<b>-380</b>	<b>-1 440</b>	<b>-343</b>	<b>I. TRANSPORTATION</b>
1. Crédito	362	351	398	413	1 524	355	341	361	323	1 380	341	1. Credit
2. Débito	-705	-723	-762	-701	-2 891	-696	-697	-723	-703	-2 819	-684	2. Debit
a. Fletes	-543	-556	-592	-535	-2 227	-529	-531	-554	-529	-2 143	-517	a. Freight
Crédito	8	12	10	10	39	8	6	7	16	37	8	Credit
Débito	-551	-568	-602	-545	-2 267	-538	-536	-561	-545	-2 180	-526	Debit
b. Pasajeros	95	77	120	112	403	92	74	97	38	301	80	b. Passengers
Crédito	222	204	249	240	916	219	207	231	174	830	212	Credit
Débito	-127	-128	-130	-128	-513	-127	-133	-134	-136	-529	-131	Debit
c. Otros 2/	105	109	108	135	457	97	101	94	111	403	94	c. Other 2/
Crédito	132	136	138	163	569	127	129	124	133	513	121	Credit
Débito	-26	-27	-30	-28	-111	-31	-28	-29	-22	-110	-27	Debit
<b>II. VIAJES</b>	<b>284</b>	<b>353</b>	<b>411</b>	<b>360</b>	<b>1 408</b>	<b>314</b>	<b>368</b>	<b>396</b>	<b>339</b>	<b>1 417</b>	<b>321</b>	<b>II. TRAVEL</b>
1. Crédito	689	733	805	782	3 009	703	736	795	766	3 001	752	1. Credit
2. Débito	-405	-380	-394	-422	-1 601	-390	-368	-399	-427	-1 584	-431	2. Debit
<b>III. COMUNICACIONES</b>	<b>-23</b>	<b>-38</b>	<b>-43</b>	<b>-42</b>	<b>-146</b>	<b>-23</b>	<b>-36</b>	<b>-47</b>	<b>-39</b>	<b>-146</b>	<b>-33</b>	<b>III. COMMUNICATIONS</b>
1. Crédito	38	33	30	31	131	46	32	31	40	149	35	1. Credit
2. Débito	-61	-71	-73	-73	-278	-70	-68	-77	-80	-295	-69	2. Debit
<b>IV. SEGUROS Y REASEGUROS</b>	<b>-94</b>	<b>-85</b>	<b>-72</b>	<b>-153</b>	<b>-404</b>	<b>-95</b>	<b>-17</b>	<b>-141</b>	<b>-123</b>	<b>-376</b>	<b>-114</b>	<b>IV. INSURANCE AND REINSURANCE</b>
1. Crédito	92	104	113	91	400	93	207	136	104	539	133	1. Credit
2. Débito	-186	-189	-185	-243	-803	-188	-224	-277	-226	-915	-247	2. Debit
<b>V. OTROS 3/</b>	<b>-323</b>	<b>-309</b>	<b>-338</b>	<b>-323</b>	<b>-1 293</b>	<b>-328</b>	<b>-328</b>	<b>-312</b>	<b>-288</b>	<b>-1 256</b>	<b>-331</b>	<b>V. OTHER 3/</b>
1. Crédito	182	188	191	188	749	197	198	204	205	804	190	1. Credit
2. Débito	-505	-497	-528	-512	-2 042	-525	-526	-516	-493	-2 060	-522	2. Debit
<b>VI. TOTAL SERVICIOS</b>	<b>-498</b>	<b>-450</b>	<b>-406</b>	<b>-447</b>	<b>-1 801</b>	<b>-474</b>	<b>-369</b>	<b>-466</b>	<b>-491</b>	<b>-1 800</b>	<b>-500</b>	<b>VI. SERVICES</b>
1. Crédito	1 364	1 410	1 536	1 504	5 814	1 394	1 515	1 527	1 438	5 874	1 452	1. Credit
2. Débito	-1 862	-1 860	-1 942	-1 951	-7 615	-1 868	-1 884	-1 993	-1 930	-7 674	-1 952	2. Debit

1/ Preliminar. La información de este cuadro se ha actualizado en la Nota Semanal N° 19 (22 de mayo de 2015).

El calendario anual de publicación de estas estadísticas se presenta en la página vii de esta Nota.

2/ Comprende gastos portuarios de naves y aeronaves y comisiones de transportes, principalmente.

3/ Comprende servicios de gobierno, financieros, de informática, regalías, alquiler de equipo y servicios empresariales, entre otros.

Fuente: BCRP, SBS, Sunat, Mincetur, PROMPERÚ, Ministerio de Relaciones Exteriores y empresas.

Elaboración: Gerencia de Información y Análisis Económico - Subgerencia de Estadísticas Macroeconómicas.

RENTA DE FACTORES /  
INVESTMENT INCOME(Millones de US dólares) <sup>1/</sup> / (Millions of US dollars) <sup>1/</sup>

	2013					2014					2015	
	I	II	III	IV	AÑO	I	II	III	IV	AÑO	I	
<b>I. INGRESOS</b>	<b>258</b>	<b>319</b>	<b>312</b>	<b>334</b>	<b>1 222</b>	<b>291</b>	<b>322</b>	<b>285</b>	<b>313</b>	<b>1 212</b>	<b>292</b>	<b>I. CREDITS</b>
1. Privados	117	116	113	114	460	118	126	130	133	507	138	1. Private sector
2. Públicos	140	203	199	220	762	173	196	155	180	704	154	2. Public sector
<b>II. EGRESOS</b>	<b>3 280</b>	<b>2 758</b>	<b>3 467</b>	<b>2 348</b>	<b>11 854</b>	<b>2 727</b>	<b>2 853</b>	<b>2 594</b>	<b>2 366</b>	<b>10 540</b>	<b>2 084</b>	<b>II. DEBITS</b>
1. Privados	2 796	2 350	2 999	2 088	10 232	2 310	2 639	2 195	1 984	9 127	1 671	1. Private sector
Utilidades 2/	2 617	2 118	2 740	1 826	9 301	2 026	2 359	1 910	1 668	7 964	1 333	Profits 2/
Intereses	179	232	259	262	932	284	280	285	315	1 164	338	Interest obligations
· Por préstamos de largo plazo	92	104	124	124	445	124	105	108	124	461	137	· Long-term loans
· Por bonos	57	96	103	112	368	135	154	154	164	608	172	· Bonds
· De corto plazo 3/	29	32	32	26	119	24	21	23	27	96	30	· Short-term 3/
2. Públicos	484	409	468	260	1 621	417	215	399	382	1 413	412	2. Public sector interest
Intereses por préstamos de largo plazo	109	201	55	57	421	52	49	55	53	209	51	Long-term loans
Intereses por bonos	375	208	414	203	1 200	365	165	343	330	1 203	361	Bonds
Intereses por pasivos del BCRP 4/	0	0	0	0	0	0	0	0	0	0	0	BCRP 4/
<b>III. TOTAL RENTA DE FACTORES (I-II)</b>	<b>-3 022</b>	<b>-2 439</b>	<b>-3 156</b>	<b>-2 014</b>	<b>-10 631</b>	<b>-2 435</b>	<b>-2 531</b>	<b>-2 309</b>	<b>-2 053</b>	<b>-9 328</b>	<b>-1 792</b>	<b>III. INCOME BALANCE (I-II)</b>
1. Privados	-2 678	-2 234	-2 886	-1 974	-9 773	-2 192	-2 513	-2 065	-1 850	-8 620	-1 534	1. Private sector
2. Públicos	-344	-206	-269	-40	-859	-244	-18	-244	-203	-708	-258	2. Public sector

1/ Preliminar. La información de este cuadro se ha actualizado en la Nota Semanal N° 19 (22 de mayo de 2015).

El calendario anual de publicación de estas estadísticas se presenta en la página vii de esta Nota.

2/ Utilidades o pérdidas devengadas en el periodo. Incluye las utilidades y dividendos remesados al exterior más las ganancias no distribuidas.

3/ Incluye intereses de las empresas públicas no financieras y por obligaciones en moneda nacional con no residentes.

4/ Comprende intereses por deudas de corto y largo plazo.

Fuente: BCRP, MEF, Cofide, ONP y empresas.

Elaboración: Gerencia de Información y Análisis Económico - Subgerencia de Estadísticas Macroeconómicas.

CUENTA FINANCIERA DEL SECTOR PRIVADO /  
PRIVATE SECTOR LONG-TERM CAPITAL FLOWS(Millones de US dólares) <sup>1/</sup> / (Millions of US dollars) <sup>1/</sup>

	2013					2014					2015	
	I	II	III	IV	AÑO	I	II	III	IV	AÑO	I	
<b>1. ACTIVOS</b>	<b>-552</b>	<b>-98</b>	<b>542</b>	<b>-1 183</b>	<b>-1 291</b>	<b>-1 124</b>	<b>-1 544</b>	<b>-967</b>	<b>-914</b>	<b>-4 548</b>	<b>-411</b>	<b>1. ASSETS</b>
Inversión directa en el extranjero	3	-9	-14	-117	-137	-80	-19	-24	27	-96	-576	Direct investment abroad
Inversión de cartera en el exterior 2/	-555	-89	556	-1 066	-1 154	-1 043	-1 525	-943	-941	-4 452	165	Portfolio investment 2/
<b>2. PASIVOS</b>	<b>6 333</b>	<b>4 262</b>	<b>4 022</b>	<b>1 556</b>	<b>16 173</b>	<b>3 629</b>	<b>1 731</b>	<b>2 163</b>	<b>3 515</b>	<b>11 038</b>	<b>2 826</b>	<b>2. LIABILITIES</b>
Inversión directa extranjera en el país	4 146	1 583	2 609	961	9 298	2 565	1 954	858	2 507	7 885	2 818	Direct investment
a. Reversión	1 224	7	1 857	675	3 764	1 033	1 327	647	971	3 978	885	a. Reinvestment
b. Aportes y otras operaciones de capital 3/	1 043	632	651	134	2 460	523	336	-214	841	1 487	405	b. Equity capital 3/
c. Préstamos netos con matriz	1 879	943	101	152	3 075	1 009	291	425	695	2 420	1 528	c. Net liabilities to affiliated enterprises
Inversión extranjera de cartera en el país	1 702	3 496	506	172	5 876	1 046	403	449	770	2 668	102	Portfolio investment
a. Participaciones de capital 4/	27	122	500	-64	585	-61	-22	23	-20	-79	-5	a. Equity securities 4/
b. Otros pasivos 5/	1 675	3 374	7	236	5 292	1 107	425	426	789	2 748	107	b. Other liabilities 5/
Préstamos de largo plazo	486	-816	906	423	998	18	-626	855	238	485	-94	Long-term loans
a. Desembolsos	1 029	577	1 450	1 054	4 111	1 197	646	1 178	1 160	4 181	549	a. Disbursements
b. Amortización	-544	-1 394	-544	-631	-3 112	-1 179	-1 272	-323	-921	-3 695	-643	b. Amortization
<b>3. TOTAL</b>	<b>5 781</b>	<b>4 164</b>	<b>4 564</b>	<b>373</b>	<b>14 881</b>	<b>2 505</b>	<b>187</b>	<b>1 196</b>	<b>2 602</b>	<b>6 490</b>	<b>2 416</b>	<b>3. TOTAL</b>
Nota:												Note:
Inversión directa extranjera neta	4 149	1 574	2 595	844	9 161	2 485	1 936	834	2 534	7 789	2 242	Net direct investment

1/ Preliminar. La información de este cuadro se ha actualizado en la Nota Semanal N° 19 (22 de mayo de 2015).

El calendario anual de publicación de estas estadísticas se presenta en la página vii de esta Nota.

2/ Incluye principalmente acciones y otros activos sobre el exterior del sector financiero y no financiero. El signo negativo indica aumento de activos.

3/ Hasta el año 2005 incluye los préstamos netos con matriz.

4/ Considera la compra neta de acciones por no residentes a través de la Bolsa de Valores de Lima (BVL), registrada por Cavali S.A. ICLV (institución de compensación y liquidación de valores). Además incluye la colocación de American Depositary Receipts (ADRs).

5/ Incluye bonos, notas de crédito y titulizaciones, entre otros, en términos netos (emisión menos redención).

**Fuente:** BCRP, Cavali S.A. ICLV, Agencia de Promoción de la Inversión Privada (Proinversión) y empresas.

**Elaboración:** Gerencia de Información y Análisis Económico - Subgerencia de Estadísticas Macroeconómicas.

**CUENTA FINANCIERA DEL SECTOR PÚBLICO /  
PUBLIC SECTOR FINANCIAL ACCOUNT**

(Millones de US dólares) <sup>1/2/</sup> / (Millions of US dollars) <sup>1/2/</sup>

	2013					2014					2015	
	I	II	III	IV	ANO	I	II	III	IV	ANO	I	
<b>I. DESEMBOLSOS</b>	559	264	317	138	1 277	100	1 244	702	876	2 922	943	<b>I. DISBURSEMENTS</b>
Proyectos de Inversión	59	264	272	58	652	100	504	102	282	988	68	Investment Projects
Gobierno central	25	51	68	50	195	22	25	54	31	133	56	Central Government
Empresas estatales	34	212	204	7	457	78	479	48	250	855	12	Public Enterprises
- Financieras	30	200	200	0	430	63	195	35	11	304	0	- Financial
- No financieras	4	12	4	7	27	15	284	13	239	551	12	- Non-Financial
Importación de alimentos	0	0	0	0	0	0	0	0	0	0	0	Food Import
Defensa	0	0	0	0	0	0	0	0	0	0	0	Defense
Libre disponibilidad	0	0	45	80	125	0	150	0	94	244	330	Free Disposal Funds
Bonos 3/	500	0	0	0	500	0	590	600	500	1 690	545	Bonds 3/
Brady	0	0	0	0	0	0	0	0	0	0	0	Brady
Globales	500	0	0	0	500	0	590	600	500	1 690	545	Global
<b>II. AMORTIZACIÓN</b>	-578	-1 694	-143	-202	-2 618	-136	-182	-247	-1 027	-1 592	-773	<b>II. AMORTIZATION</b>
<b>III. ACTIVOS EXTERNOS NETOS</b>	64	-70	64	54	113	22	-7	-335	-239	-558	-81	<b>III. NET EXTERNAL ASSETS</b>
<b>IV. OTRAS OPERACIONES CON TITULOS DE DEUDA (a-b)</b>	238	292	-13	-632	-115	-666	-364	-348	590	-788	346	<b>IV. OTHER TRANSACTIONS INVOLVING TREASURY BONDS (a-b)</b>
a. Bonos Soberanos adquiridos por no residentes 4/	573	243	11	-608	219	-604	-289	-280	515	-657	544	a. Sovereign Bonds held by non-residentes 4/
b. Bonos Globales adquiridos por residentes	335	-49	24	23	333	63	75	68	-75	131	199	b. Global Bonds held by residentes
<b>V. TOTAL</b>	<b>282</b>	<b>-1 209</b>	<b>226</b>	<b>-642</b>	<b>-1 343</b>	<b>-681</b>	<b>691</b>	<b>-227</b>	<b>200</b>	<b>-16</b>	<b>434</b>	<b>V. TOTAL</b>

1/ Preliminar. Información actualizada con datos al 14 de mayo de 2015 en la Nota Semanal N° 19 (22 de mayo de 2015). El calendario anual de publicación de estas estadísticas se presenta en la página vii de esta Nota.

2/ Deuda de mediano y largo plazo; excluye préstamos de apoyo a la balanza de pagos al BCRP.

3/ Los Bonos son clasificados de acuerdo al mercado donde fueron emitidos. Los Bonos Brady y Globales, emitidos en el exterior, son parte de la deuda pública externa, incluyendo aquellos adquiridos por residentes. Desde el 2012 incluye los Bonos Corporativos de COFIDE y del 2013 los Bonos Corporativos del Fondo Mivienda.

4/ Calculada con base a la diferencia de saldos en nuevos soles y dicha diferencia dividida entre el tipo de cambio promedio del periodo

Fuente: MEF, BCRP.

Elaboración: Gerencia de Información y Análisis Económico - Subgerencia de Estadísticas Macroeconómicas.

**CUENTA FINANCIERA DE CAPITALES DE CORTO PLAZO /  
SHORT-TERM CAPITAL FLOWS**

(Millones de US dólares) <sup>1/</sup> / (Millions of US dollars) <sup>1/</sup>

	2013					2014					2015	
	I	II	III	IV	AÑO	I	II	III	IV	AÑO	I	
<b>1. EMPRESAS BANCARIAS</b>	<b>59</b>	<b>-695</b>	<b>-1 831</b>	<b>137</b>	<b>-2 329</b>	<b>-707</b>	<b>492</b>	<b>1 075</b>	<b>-842</b>	<b>18</b>	<b>26</b>	<b>1. COMMERCIAL BANKS</b>
Activos 2/	-854	748	-506	252	-360	-374	225	514	-804	-440	-86	Assets 2/
Pasivos 3/	913	-1 442	-1 325	-115	-1 969	-333	267	561	-37	458	112	Liabilities 3/
<b>2. BCRP 4/</b>	<b>0</b>	<b>0</b>	<b>0</b>	<b>0</b>	<b>0</b>	<b>0</b>	<b>0</b>	<b>0</b>	<b>0</b>	<b>0</b>	<b>0</b>	<b>2. BCRP 4/</b>
<b>3. BANCO DE LA NACION</b>	<b>42</b>	<b>-2</b>	<b>-27</b>	<b>52</b>	<b>66</b>	<b>-15</b>	<b>-17</b>	<b>-35</b>	<b>-32</b>	<b>-100</b>	<b>47</b>	<b>3. BANCO DE LA NACION</b>
Activos 2/	42	-2	-27	52	66	-15	-17	-35	-32	-100	47	Assets 2/
Pasivos 3/	0	0	0	0	0	0	0	0	0	0	0	Liabilities 3/
<b>4. FINANCIERAS NO BANCARIAS</b>	<b>-36</b>	<b>33</b>	<b>44</b>	<b>-95</b>	<b>-53</b>	<b>69</b>	<b>-26</b>	<b>-78</b>	<b>130</b>	<b>95</b>	<b>-6</b>	<b>4. NON-BANKING FINANCIAL COMPANIES</b>
Activos 2/	-73	52	-1	-24	-46	2	-1	-136	113	-21	79	Assets 2/
Pasivos 3/	37	-19	45	-70	-7	67	-25	58	17	116	-85	Liabilities 3/
<b>5. SECTOR NO FINANCIERO 5/</b>	<b>71</b>	<b>407</b>	<b>-363</b>	<b>77</b>	<b>192</b>	<b>-210</b>	<b>709</b>	<b>72</b>	<b>-231</b>	<b>340</b>	<b>135</b>	<b>5. NON-FINANCIAL SECTOR 5/</b>
Activos 2/	-265	619	116	227	696	-105	765	-282	6	384	-49	Assets 2/
Pasivos 3/	336	-212	-479	-150	-505	-104	-56	354	-237	-44	184	Liabilities 3/
<b>6. TOTAL DE CAPITALES DE CORTO PLAZO</b>	<b><u>137</u></b>	<b><u>-257</u></b>	<b><u>-2 176</u></b>	<b><u>172</u></b>	<b><u>-2 125</u></b>	<b><u>-862</u></b>	<b><u>1 158</u></b>	<b><u>1 033</u></b>	<b><u>-974</u></b>	<b><u>354</u></b>	<b><u>203</u></b>	<b>6. TOTAL SHORT-TERM CAPITAL</b>
Activos 2/	-1 150	1 417	-417	506	356	-492	972	61	-717	-177	-8	Assets 2/
Pasivos 3/	1 286	-1 674	-1 759	-335	-2 481	-370	186	973	-258	531	211	Liabilities 3/

1/ Preliminar. La información de este cuadro se ha actualizado en la Nota Semanal N° 19 (22 de mayo de 2015).

El calendario anual de publicación de estas estadísticas se presenta en la página vii de esta Nota.

2/ El signo negativo indica aumento de activos.

3/ El signo positivo indica aumento de pasivos.

4/ Obligaciones en moneda nacional con no residentes por Certificados de Depósito emitidos por el BCRP.

5/ Corresponde al flujo de activos netos con el exterior. El signo negativo indica aumento de los activos netos. En el II Trimestre de 2006 se registró un aumento de depósitos en el exterior por parte de las empresas residentes no financieras.

**Fuente:** BCRP, Bank for International Settlements (BIS) y empresas.

**Elaboración:** Gerencia de Información y Análisis Económico - Subgerencia de Estadísticas Macroeconómicas.

POSICIÓN DE ACTIVOS Y PASIVOS INTERNACIONALES /  
INTERNATIONAL ASSETS AND LIABILITIES POSITION

(Niveles a fin período en millones US dólares) <sup>1/</sup> / (End of period levels in millions of US dollars) <sup>1/</sup>

	2013				2014				2015	
	I	II	II	IV	I	II	II	IV	I	
<b>I. ACTIVOS</b>	<b>106 971</b>	<b>102 094</b>	<b>102 546</b>	<b>102 092</b>	<b>102 821</b>	<b>103 667</b>	<b>103 283</b>	<b>103 329</b>	<b>102 357</b>	<b>I. ASSETS</b>
1. Activos de reserva del BCRP	67 975	66 735	66 825	65 710	65 000	64 684	64 498	62 353	61 384	1. Reserve assets of the BCRP
2. Activos del sistema financiero (sin BCRP) 2/	24 980	22 798	23 122	23 778	24 922	26 360	26 286	27 665	27 508	2. Financial system (excludes BCRP) 2/
3. Otros activos	14 016	12 561	12 600	12 604	12 900	12 624	12 499	13 312	13 464	3. Other assets
<b>II. PASIVOS</b>	<b>153 504</b>	<b>151 886</b>	<b>154 219</b>	<b>154 708</b>	<b>156 815</b>	<b>159 836</b>	<b>162 905</b>	<b>163 438</b>	<b>164 500</b>	<b>II. LIABILITIES</b>
<b>1. Bonos y deuda externa total privada y pública 3/</b>	<b>62 690</b>	<b>61 872</b>	<b>61 295</b>	<b>60 830</b>	<b>60 842</b>	<b>61 657</b>	<b>63 586</b>	<b>64 512</b>	<b>65 074</b>	<b>1. Bonds and private and public external debt 3/</b>
a. Mediano y largo plazo	52 463	53 324	54 463	54 381	54 764	55 336	56 349	57 534	57 869	a. Medium and long-term
Sector privado 4/	26 143	28 734	29 647	30 341	31 459	31 295	32 577	33 644	33 657	Private sector 4/
Sector público (i - ii + iii) 5/	26 321	24 589	24 816	24 039	23 305	24 042	23 772	23 890	24 212	Public sector (i - ii + iii) 5/
i. Deuda pública externa	20 140	18 647	18 891	18 778	18 739	19 810	20 074	19 764	19 947	i. Public external debt
ii. Títulos del mercado externo adquiridos por residentes	1 292	1 243	1 267	1 290	1 353	1 428	1 496	1 421	1 620	ii. External debt securities held by residents
iii. Títulos del mercado interno adquiridos por no residentes	7 472	7 185	7 192	6 552	5 919	5 660	5 195	5 547	5 885	iii. Domestic debt securities held by non-residents
b. Corto plazo	10 227	8 549	6 833	6 450	6 079	6 321	7 237	6 978	7 205	b. Short-term
Sistema financiero (sin BCRP) 4/	4 953	3 491	2 211	2 026	1 761	2 003	2 621	2 601	2 628	Financial system (excludes BCRP) 4/
BCRP 6/	57	52	95	47	46	102	46	45	61	BCRP 6/
Otros 7/	5 217	5 005	4 526	4 376	4 272	4 216	4 570	4 333	4 517	Other 7/
<b>2. Inversión directa</b>	<b>66 704</b>	<b>68 287</b>	<b>70 896</b>	<b>71 857</b>	<b>74 387</b>	<b>76 342</b>	<b>77 200</b>	<b>79 707</b>	<b>82 464</b>	<b>2. Direct investment</b>
<b>3. Participación de capital</b>	<b>24 109</b>	<b>21 727</b>	<b>22 027</b>	<b>22 021</b>	<b>21 585</b>	<b>21 837</b>	<b>22 119</b>	<b>19 219</b>	<b>16 962</b>	<b>3. Equity securities</b>

1/ Preliminar. La información de este cuadro se ha actualizado en la Nota Semanal N° 19 (22 de mayo de 2015).

El calendario anual de publicación de estas estadísticas se presenta en la página vii de esta Nota.

2/ Incluye activos en moneda nacional contra no residentes.

3/ La deuda pública externa comprende la deuda del Gobierno Central y de las empresas públicas.

4/ Incluye obligaciones en moneda nacional con no residentes.

5/ Los bonos del gobierno emitidos en el exterior y en poder de residentes se excluyen de los pasivos externos del sector público.

Los bonos del gobierno emitidos localmente, en poder de no residentes, se incluyen en los pasivos externos de este mismo sector.

6/ Incluye Certificados de Depósito emitidos por el BCRP.

7/ Incluye principalmente deuda de corto plazo del sector privado no financiero.

Fuente: BCRP, MEF, Cavali S.A.ICLV, Proinversión, BIS y empresas.

Elaboración: Gerencia de Información y Análisis Económico - Subgerencia de Estadísticas Macroeconómicas.

POSICIÓN DE ACTIVOS Y PASIVOS INTERNACIONALES /  
INTERNATIONAL ASSETS AND LIABILITIES POSITION

(Porcentaje del PBI) <sup>1/</sup> / (Percentage of GDP) <sup>1/</sup>

	2013				2014				2015	
	I	II	III	IV	I	II	III	IV	I	
<b>I. ACTIVOS</b>	<b>54,2</b>	<b>50,8</b>	<b>50,9</b>	<b>50,6</b>	<b>51,0</b>	<b>51,3</b>	<b>50,6</b>	<b>51,0</b>	<b>51,0</b>	<b>I. ASSETS</b>
1. Activos de reserva del BCRP	34,4	33,2	33,2	32,6	32,2	32,0	31,6	30,8	30,6	1. Reserve assets of the BCRP
2. Activos del sistema financiero (sin BCRP) 2/	12,6	11,3	11,5	11,8	12,4	13,1	12,9	13,7	13,7	2. Financial system (excludes BCRP) 2/
3. Otros activos	7,1	6,2	6,3	6,2	6,4	6,3	6,1	6,6	6,7	3. Other assets
<b>II. PASIVOS</b>	<b>77,7</b>	<b>75,5</b>	<b>76,5</b>	<b>76,7</b>	<b>77,8</b>	<b>79,1</b>	<b>79,8</b>	<b>80,7</b>	<b>82,0</b>	<b>II. LIABILITIES</b>
<b>1. Bonos y deuda externa total privada y pública 3/</b>	<b>31,7</b>	<b>30,8</b>	<b>30,4</b>	<b>30,1</b>	<b>30,2</b>	<b>30,5</b>	<b>31,1</b>	<b>31,8</b>	<b>32,4</b>	<b>1. Bonds and private and public external debt 3/</b>
a. Mediano y largo plazo	26,6	26,5	27,0	26,9	27,2	27,4	27,6	28,4	28,8	a. Medium and long-term
Sector privado 4/	13,2	14,3	14,7	15,0	15,6	15,5	16,0	16,6	16,8	Private sector 4/
Sector público (i - ii + iii) 5/	13,3	12,2	12,3	11,9	11,6	11,9	11,6	11,8	12,1	Public sector (i - ii + iii) 5/
i. Deuda pública externa	10,2	9,3	9,4	9,3	9,3	9,8	9,8	9,8	9,9	i. Public external debt
ii. Títulos del mercado externo adquiridos por residentes	0,7	0,6	0,6	0,6	0,7	0,7	0,7	0,7	0,8	ii. External debt securities held by residents
iii. Títulos del mercado interno adquiridos por no residentes	3,8	3,6	3,6	3,2	2,9	2,8	2,5	2,7	2,9	iii. Domestic debt securities held by non-residents
b. Corto plazo	5,2	4,3	3,4	3,2	3,0	3,1	3,5	3,4	3,6	b. Short-term
Sistema financiero (sin BCRP) 4/	2,5	1,7	1,1	1,0	0,9	1,0	1,3	1,3	1,3	Financial system (excludes BCRP) 4/
BCRP 6/	0,0	0,0	0,0	0,0	0,0	0,1	0,0	0,0	0,0	BCRP 6/
Otros 7/	2,6	2,5	2,2	2,2	2,1	2,1	2,2	2,1	2,3	Other 7/
<b>2. Inversión directa</b>	<b>33,8</b>	<b>34,0</b>	<b>35,2</b>	<b>35,6</b>	<b>36,9</b>	<b>37,8</b>	<b>37,8</b>	<b>39,3</b>	<b>41,1</b>	<b>2. Direct investment</b>
<b>3. Participación de capital</b>	<b>12,2</b>	<b>10,8</b>	<b>10,9</b>	<b>10,9</b>	<b>10,7</b>	<b>10,8</b>	<b>10,8</b>	<b>9,5</b>	<b>8,5</b>	<b>3. Equity securities</b>

1/ Preliminar. La información de este cuadro se ha actualizado en la Nota Semanal N° 19 (22 de mayo de 2015).

El calendario anual de publicación de estas estadísticas se presenta en la página vii de esta Nota.

2/ Incluye activos en moneda nacional contra no residentes.

3/ La deuda pública externa comprende la deuda del Gobierno Central y de las empresas públicas.

4/ Incluye obligaciones en moneda nacional con no residentes.

5/ Los bonos del gobierno emitidos en el exterior y en poder de residentes se excluyen de los pasivos externos del sector público.

Los bonos del gobierno emitidos localmente, en poder de no residentes, se incluyen en los pasivos externos de este mismo sector.

6/ Incluye Certificados de Depósito emitidos por el BCRP.

7/ Incluye principalmente deuda de corto plazo del sector privado no financiero.

Fuente: BCRP, MEF, Cavali S.A.ICLV, Proinversión, BIS y empresas.

Elaboración: Gerencia de Información y Análisis Económico - Subgerencia de Estadísticas Macroeconómicas.



**ENDEUDAMIENTO EXTERNO NETO DEL SECTOR PÚBLICO /  
PUBLIC SECTOR NET EXTERNAL INDEBTNESS**

(Millones de US dólares)<sup>1/ 2/</sup> / (Millions of US dollars)<sup>1/ 2/</sup>

PERÍODO / PERIOD	Desembolsos / Disbursements 3/ I	Amortización / Amortization 4/ II	Desembolsos de Refinanciación / Rescheduling III	Otros Capitales / Other Capitals 5/ IV	Endeudamiento Externo Neto Net External Indebtness V=I-II+III+IV	Otros Ajustes / Other Adjustments 6/ VI	Cambio en el Adeudado / Outstanding Debt Changes VII=V+VI	PERÍODO / PERIOD
<u>2013</u>	<u>1 277</u>	<u>2 618</u>	<u>0</u>	<u>0</u>	<u>-1 341</u>	<u>-283</u>	<u>-1 624</u>	<u>2013</u>
I	559	578	0	0	-19	-242	-262	I
II	264	1 694	0	0	-1 431	-62	-1 493	II
III	317	143	0	0	174	70	244	III
IV	138	202	0	0	- 65	- 48	- 113	IV
<u>2014</u>	<u>2 922</u>	<u>1 592</u>	<u>0</u>	<u>0</u>	<u>1 330</u>	<u>-344</u>	<u>987</u>	<u>2014</u>
I	100	136	0	0	-36	- 3	-39	I
II	1 244	182	0	0	1 062	10	1 072	II
III	702	247	0	0	456	- 192	264	III
IV	876	1 027	0	0	-151	- 158	-309	IV
<u>2015</u>	<u>943</u>	<u>773</u>	<u>0</u>	<u>0</u>	<u>170</u>	<u>-209</u>	<u>-39</u>	<u>2015</u>
I	943	773	0	0	170	- 209	-39	I

1/ Preliminar. Información actualizada con datos al 14 de mayo de 2015 en la Nota Semanal N° 19 (22 de mayo de 2015). El calendario anual de publicación de estas estadísticas se presenta en la página vii de esta Nota.

2/ Deuda de mediano y largo plazo; excluye préstamos de apoyo a la balanza de pagos al BCRP.

3/ Los Bonos son clasificados de acuerdo al mercado donde fueron emitidos. Los Bonos Brady y Globales, emitidos en el exterior, son parte de la deuda pública externa, incluyendo aquellos adquiridos por residentes.

Desde el 2012 incluye los Bonos Corporativos de COFIDE y del 2013 los Bonos Corporativos del Fondo Mivienda.

4/ Incluye las condonaciones de amortización de vencimientos corrientes y por vencer.

5/ Registra el movimiento neto de atrasos en el pago del servicio de la deuda externa. Incluye las condonaciones de atrasos.

6/ Incluye las reducciones de deuda por la diferencia entre su valor efectivo y su valor nominal, así como el efecto del tipo de cambio.

Fuente: MEF, BCRP.

Elaboración: Gerencia de Información y Análisis Económico - Subgerencia de Estadísticas Macroeconómicas.

**TRANSFERENCIA NETA DE LA DEUDA PÚBLICA EXTERNA POR FUENTE FINANCIERA /  
NET TRANSFER OF FOREIGN PUBLIC DEBT BY FINANCIAL SOURCE**

(Millones de US dólares)<sup>1/ 2/</sup> / (Millions of US dollars)<sup>1/ 2/</sup>

	2013					2014					2015	
	I	II	III	IV	AÑO	I	II	III	IV	AÑO	I	
<b>Organismos Internacionales</b>	<b>-593</b>	<b>-1 581</b>	<b>-12</b>	<b>-33</b>	<b>-2 219</b>	<b>-93</b>	<b>39</b>	<b>-67</b>	<b>-18</b>	<b>-139</b>	<b>237</b>	<b>Multilateral Organizations</b>
Desembolsos	18	57	110	129	314	23	179	56	106	365	385	Disbursements
Amortización pagada	528	1 466	91	141	2 225	85	120	93	105	404	119	Paid Amortization
Intereses pagados	83	172	31	21	307	31	20	30	19	100	29	Paid Interests
<b>Club de París</b>	<b>-32</b>	<b>-64</b>	<b>-64</b>	<b>-79</b>	<b>-238</b>	<b>-35</b>	<b>-69</b>	<b>-58</b>	<b>-36</b>	<b>-197</b>	<b>-36</b>	<b>Paris Club</b>
Desembolsos	41	7	7	9	64	32	7	11	43	93	13	Disbursements
Amortización pagada	49	44	51	55	199	50	52	52	53	206	36	Paid Amortization
Intereses pagados	24	27	20	32	102	17	24	17	26	85	13	Paid Interests
<b>Bonos 3/</b>	<b>351</b>	<b>-200</b>	<b>-193</b>	<b>-195</b>	<b>-237</b>	<b>-193</b>	<b>425</b>	<b>407</b>	<b>-708</b>	<b>-69</b>	<b>-275</b>	<b>Bonds 3/</b>
Colocaciones	500	0	0	0	500	0	590	600	500	1 690	545	Issuances
Amortización pagada	0	0	0	0	0	0	0	0	863	863	618	Paid Amortization
Intereses pagados	149	200	193	195	737	193	165	193	344	895	202	Paid Interests
<b>Proveedores sin Seguro</b>	<b>0</b>	<b>-2</b>	<b>0</b>	<b>-2</b>	<b>-5</b>	<b>0</b>	<b>-2</b>	<b>0</b>	<b>-2</b>	<b>-5</b>	<b>0</b>	<b>Suppliers</b>
Desembolsos	0	0	0	0	0	0	0	0	0	0	0	Disbursements
Amortización pagada	0	2	0	2	4	0	2	0	2	4	0	Paid Amortization
Intereses pagados	0	1	0	1	1	0	1	0	1	1	0	Paid Interests
<b>Banca Internacional</b>	<b>-3</b>	<b>19</b>	<b>197</b>	<b>-4</b>	<b>209</b>	<b>40</b>	<b>464</b>	<b>-73</b>	<b>220</b>	<b>652</b>	<b>-9</b>	<b>Commercial Banks</b>
Desembolsos	0	200	200	0	400	44	468	35	227	774	0	Disbursements
Amortización pagada	0	180	0	0	180	0	0	100	0	100	0	Paid Amortization
Intereses pagados	3	1	3	4	11	4	4	8	7	23	9	Paid Interests
<b>América Latina</b>	<b>0</b>	<b>-1</b>	<b>0</b>	<b>-1</b>	<b>-2</b>	<b>0</b>	<b>-1</b>	<b>0</b>	<b>-1</b>	<b>-2</b>	<b>0</b>	<b>Latin America</b>
Desembolsos	0	0	0	0	0	0	0	0	0	0	0	Disbursements
Amortización pagada	0	1	0	1	2	0	1	0	1	2	0	Paid Amortization
Intereses pagados	0	0	0	0	0	0	0	0	0	0	0	Paid Interests
<b>Otros bilaterales 4/</b>	<b>0</b>	<b>-2</b>	<b>0</b>	<b>-2</b>	<b>-4</b>	<b>0</b>	<b>-2</b>	<b>0</b>	<b>-2</b>	<b>-4</b>	<b>0</b>	<b>Other bilateral 4/</b>
Desembolsos	0	0	0	0	0	0	0	0	0	0	0	Disbursements
Amortización pagada	0	2	0	2	4	0	2	0	2	4	0	Paid Amortization
Intereses pagados	0	0	0	0	0	0	0	0	0	0	0	Paid Interests
<b>TOTAL</b>	<b>-276</b>	<b>-1 831</b>	<b>-72</b>	<b>-315</b>	<b>-2 495</b>	<b>-281</b>	<b>854</b>	<b>209</b>	<b>-547</b>	<b>236</b>	<b>-83</b>	<b>TOTAL</b>
Desembolsos / Colocaciones	559	264	317	138	1 277	100	1 244	702	876	2 922	943	Disbursements / Issuances
Amortización pagada	577	1 694	142	201	2 614	135	176	245	1 026	1 582	773	Paid Amortization
Intereses pagados	258	401	248	252	1 158	245	213	248	397	1 104	253	Paid Interests

1/ Preliminar. Información actualizada con datos al 14 de mayo de 2015 en la Nota Semanal N° 19 (22 de mayo de 2015). El calendario anual de publicación de estas estadísticas se presenta en la página vii de esta Nota.

2/ Deuda de mediano y largo plazo; excluye préstamos de apoyo a la balanza de pagos al BCRP. No incluye financiamiento extraordinario ni refinanciación.

3/ Los Bonos son clasificados de acuerdo al mercado donde fueron emitidos. Los Bonos Brady y Globales, emitidos en el exterior, son parte de la deuda pública externa, incluyendo aquellos adquiridos por residentes.

Desde el 2012 incluye los Bonos Corporativos de COFIDE y del 2013 los Bonos Corporativos del Fondo Mivienda

4/ Deuda con países de Europa del Este, Rusia (ex socialistas) y República Popular China.

Fuente: MEF, BCRP.

Elaboración: Gerencia de Información y Análisis Económico - Subgerencia de Estadísticas Macroeconómicas.

CRÉDITOS CONCERTADOS POR FUENTE FINANCIERA, DESTINO Y PLAZO DE VENCIMIENTO /  
COMMITTED LOANS BY FINANCIAL SOURCE, DESTINATION AND MATURITY

(Millones de US dólares)<sup>1/ 2/</sup> / (Millions of US dollars)<sup>1/ 2/</sup>

PERÍODO	FUENTE FINANCIERA / FINANCIAL SOURCE							DESTINO / USE				PLAZO VENCIMIENTO / MATURITY		TOTAL	PERIOD
	Organismos Internacionales <i>Multilateral Organizations</i>	Club de Paris <i>Paris Club</i>	Bonos <i>Bonds</i>	Proveedores sin seguro <i>Suppliers</i>	Banca Internacional <i>Commercial Banks</i>	América Latina <i>Latin America</i>	Otros bilaterales <i>Other bilateral</i>	Proyectos de Inversión <i>Investment Projects</i>	Libre Disponibilidad <i>Free Disposal Funds</i>	Importación de alimentos <i>Food Imports</i>	Defensa <i>Defense</i>	1-5 años <i>1-5 years</i>	+ de 5 años <i>more than 5 years</i>		
	<b>2013</b>	<b>896</b>	<b>83</b>	<b>500</b>	<b>0</b>	<b>400</b>	<b>0</b>	<b>0</b>	<b>979</b>	<b>900</b>	<b>0</b>	<b>0</b>	<b>0</b>		
I	0	0	500	0	0	0	0	0	500	0	0	0	500	500	I
II	70	0	0	0	200	0	0	70	200	0	0	0	270	270	II
III	20	0	0	0	200	0	0	20	200	0	0	0	220	220	III
IV	806	83	0	0	0	0	0	889	0	0	0	0	889	889	IV
<b>2014</b>	<b>955</b>	<b>225</b>	<b>1 690</b>	<b>0</b>	<b>774</b>	<b>0</b>	<b>0</b>	<b>1 580</b>	<b>2 064</b>	<b>0</b>	<b>0</b>	<b>1 373</b>	<b>2 271</b>	<b>3 644</b>	<b>2014</b>
I	150	100	0	0	44	0	0	150	144	0	0	44	250	294	I
II	0	0	590	0	468	0	0	273	785	0	0	767	291	1 058	II
III	170	0	600	0	35	0	0	170	635	0	0	335	470	805	III
IV	635	125	500	0	227	0	0	987	500	0	0	227	1 260	1 487	IV
<b>2015</b>	<b>400</b>	<b>0</b>	<b>545</b>	<b>0</b>	<b>0</b>	<b>0</b>	<b>0</b>	<b>0</b>	<b>945</b>	<b>0</b>	<b>0</b>	<b>0</b>	<b>945</b>	<b>945</b>	<b>2015</b>
I	400	0	545	0	0	0	0	0	945	0	0	0	945	945	I

1/ Preliminar. Información actualizada con datos al 14 de mayo de 2015 en la Nota Semanal N° 19 (22 de mayo de 2015). El calendario anual de publicación de estas estadísticas se presenta en la página vii de esta Nota.

2/ Deuda de mediano y largo plazo; excluye préstamos de apoyo a la balanza de pagos al BCRP.

Fuente: MEF, BCRP.

Elaboración: Gerencia de Información y Análisis Económico - Subgerencia de Estadísticas Macroeconómicas.

OPERACIONES DEL SECTOR PÚBLICO NO FINANCIERO /  
OPERATIONS OF THE NON FINANCIAL PUBLIC SECTOR

(Millones de nuevos soles) <sup>1/</sup> / (Millions of nuevos soles) <sup>1/</sup>

	2013					2014					2015	
	I	II	III	IV	ANO	I	II	III	IV	ANO	I	
<b>1. Ingresos corrientes del gobierno general</b>	<b>29 836</b>	<b>30 888</b>	<b>29 065</b>	<b>30 996</b>	<b>120 785</b>	<b>32 795</b>	<b>32 470</b>	<b>30 356</b>	<b>32 090</b>	<b>127 711</b>	<b>31 525</b>	<b>1. Current revenues of the General Government</b>
a. Ingresos tributarios	22 455	23 074	22 179	23 908	91 617	25 054	24 615	22 978	24 998	97 646	24 171	a. Tax revenue
b. Ingresos no tributarios	7 381	7 814	6 886	7 087	29 168	7 740	7 855	7 378	7 092	30 065	7 354	b. Non-tax revenue
<b>2. Gastos no financieros del gobierno general</b>	<b>19 710</b>	<b>25 182</b>	<b>27 480</b>	<b>39 397</b>	<b>111 770</b>	<b>22 768</b>	<b>26 770</b>	<b>31 932</b>	<b>42 375</b>	<b>123 845</b>	<b>23 300</b>	<b>2. Non-financial of the General Government</b>
a. Corriente	15 339	17 933	19 014	26 043	78 329	17 750	19 668	23 042	29 001	89 461	18 955	a. Current
b. Capital	4 371	7 249	8 467	13 354	33 440	5 019	7 101	8 891	13 373	34 384	4 345	b. Capital
<i>Formación Bruta de Capital</i>	4 139	6 834	7 581	12 184	30 739	4 685	6 680	7 606	12 689	31 660	3 424	<i>Gross capital formation</i>
<i>Gobierno Nacional</i>	1 208	2 213	2 227	3 885	9 532	1 411	2 313	2 311	5 430	11 465	1 719	<i>National Government</i>
<i>Gobiernos Regionales</i>	1 025	1 676	1 756	2 663	7 120	1 405	1 326	1 629	1 916	6 276	710	<i>Regional Government</i>
<i>Gobiernos Locales</i>	1 907	2 946	3 598	5 636	14 087	1 868	3 042	3 666	5 343	13 919	996	<i>Local Government</i>
<i>Otros gastos de capital</i>	232	414	885	1 170	2 701	334	421	1 284	685	2 723	921	<i>Others capital expenditure</i>
<b>3. Otros 2/</b>	<b>-232</b>	<b>1 112</b>	<b>196</b>	<b>672</b>	<b>1 748</b>	<b>3</b>	<b>-558</b>	<b>833</b>	<b>61</b>	<b>339</b>	<b>1 114</b>	<b>3. Others 2/</b>
<b>4. Resultado Primario (=1-2+3)</b>	<b>9 895</b>	<b>6 817</b>	<b>1 781</b>	<b>-7 730</b>	<b>10 763</b>	<b>10 030</b>	<b>5 142</b>	<b>-743</b>	<b>-10 224</b>	<b>4 205</b>	<b>9 339</b>	<b>4. Primary Balance (=1-2+3)</b>
<b>5. Intereses</b>	<b>1 842</b>	<b>1 301</b>	<b>2 013</b>	<b>934</b>	<b>6 090</b>	<b>1 965</b>	<b>853</b>	<b>1 973</b>	<b>1 416</b>	<b>6 206</b>	<b>2 129</b>	<b>5. Interest payments</b>
<b>6. Resultado Económico (=4-5)</b>	<b>8 053</b>	<b>5 516</b>	<b>-233</b>	<b>-8 663</b>	<b>4 673</b>	<b>8 065</b>	<b>4 289</b>	<b>-2 716</b>	<b>-11 639</b>	<b>-2 002</b>	<b>7 211</b>	<b>6. Overall balance (=4-5)</b>

1/ Preliminar.

2/ Incluye ingresos de capital del Gobierno General y resultado primario de empresas estatales.

Fuente: MEF, BN, Sunat, EsSalud, sociedades de beneficencia pública y empresas estatales.

**AHORRO EN CUENTA CORRIENTE DEL SECTOR PÚBLICO NO FINANCIERO /  
CURRENT ACCOUNT SAVING OF THE NON-FINANCIAL PUBLIC SECTOR**

(Millones de nuevos soles)<sup>1/2/3/</sup> / (Millions of nuevos soles)<sup>1/2/3/</sup>

	2012					2013					2014					2015	
	I	II	III	IV	AÑO	I	II	III	IV	AÑO	I	II	III	IV	AÑO	I	
I. AHORRO EN CUENTA CORRIENTE (1+2)	12 853	14 869	8 482	4 869	41 073	12 542	12 564	8 408	4 783	38 296	13 343	12 613	5 951	2 066	33 973	11 602	I. CURRENT ACCOUNT SAVING (1+2)
1. Gobierno Central	9 822	12 079	3 134	3 780	28 815	10 000	9 815	4 028	3 542	27 385	10 819	8 105	4 237	932	24 093	7 974	1. Central Government
a. Ingresos Corrientes 4/	24 047	26 270	22 940	24 031	97 287	25 302	26 557	24 726	26 618	103 203	28 029	27 813	25 837	27 493	109 172	26 369	a. Current Revenue 4/
b. Gastos Corrientes	14 225	14 191	19 806	20 251	68 472	15 302	16 743	20 698	23 076	75 818	17 211	19 708	21 600	26 560	85 079	18 395	b. Current Expenditure
- No Financieros	12 571	13 308	18 102	19 258	63 239	13 565	15 524	18 816	22 190	70 095	15 397	18 958	19 717	25 228	79 300	16 417	- Non-Financial
- Financieros	1 654	883	1 704	992	5 233	1 737	1 218	1 882	886	5 724	1 813	750	1 883	1 333	5 778	1 978	- Financial
2. Otras entidades 5/ 6/	3 031	2 790	5 348	1 089	12 258	2 541	2 749	4 380	1 242	10 912	2 525	4 507	1 714	1 133	9 879	3 628	2. Other entities 5/ 6/
II. INGRESOS DE CAPITAL	80	119	64	28	292	312	357	88	162	919	82	97	186	410	774	398	II. CAPITAL REVENUE
III. GASTOS DE CAPITAL	4 090	5 804	7 163	12 851	29 909	4 801	7 404	8 729	13 609	34 542	5 360	8 420	8 853	14 115	36 748	4 790	III. CAPITAL EXPENDITURE
1. Inversión pública	3 855	5 555	6 633	12 320	28 364	4 504	7 255	7 990	12 816	32 565	5 066	7 928	8 078	13 472	34 544	3 842	1. Public Investment
2. Otros	235	249	530	531	1 545	297	149	739	792	1 977	294	493	775	642	2 204	948	2. Others
IV. RESULTADO ECONÓMICO (I+II-III)	8 843	9 184	1 382	-7 954	11 456	8 053	5 516	-233	-8 663	4 673	8 065	4 289	-2 716	-11 639	-2 002	7 211	IV. OVERALL BALANCE (I+II-III)
V. FINANCIAMIENTO NETO (1+2+3)	-8 843	-9 184	-1 382	7 954	-11 456	-8 053	-5 516	233	8 663	-4 673	-8 065	-4 289	2 716	11 639	2 002	-7 211	V. NET FINANCING (1+2+3)
1. Externo	5	-845	210	-759	-1 388	-693	-4 111	315	102	-4 388	308	505	-699	-955	-841	460	1. Foreign
2. Interno	-8 858	-8 341	-1 596	8 702	-10 094	-7 359	-1 406	-113	7 856	-1 023	-8 380	-4 798	3 411	12 576	2 809	-7 752	2. Domestic
3. Privatización	9	1	4	11	26	0	1	31	705	737	7	3	5	18	34	81	3. Privatization

1/ Comprende las operaciones del gobierno general y de las empresas estatales no financieras. No incluye el resultado de las entidades estatales financieras.

2/ Preliminar. Información actualizada con datos al 15 de mayo de 2015. Desde la edición N°19 de 2003 se incorpora mejoras metodológicas referidas al registro de las multas las que se incorporan a los ingresos tributarios (anteriormente no tributarios), asimismo en relación al registro del gasto del gobierno central el que incorpora información procesada del Sistema Integrado de Administración Financiera. El calendario anual de publicación de estas estadísticas se presenta en la página vii de esta Nota.

3/ Debido al redondeo de los datos parciales, los totales pueden diferir de la suma de las partes.

4/ A partir de la Nota Semanal N° 12 del 26 de marzo de 2010, se ha incorporado el cambio metodológico en el registro de las devoluciones de impuestos establecido por la Sunat en la Nota Tributaria correspondiente a enero 2010 (publicada en marzo 2010 - página 14), según el cual se sustituyen las devoluciones registradas de acuerdo a su fecha de solicitud por las correspondientes a la fecha de emisión de las mismas.

5/ Desde la edición N°19 de 2004 se excluye del gasto no financiero la redención de Bonos de Reconocimiento la que desde entonces se contabiliza como amortización de la deuda pública interna.

6/ Desde la edición N°19 de 2004 incluye el registro de los intereses devengados por los Bonos de Reconocimiento, debido al efecto de la indexación del saldo adeudado al IPC.

Fuente: MEF, BN, Sunat, Essalud, sociedades de beneficencia pública, gobiernos locales, empresas estatales e instituciones públicas.

Elaboración: Gerencia de Información y Análisis Económico - Subgerencia de Estadísticas Macroeconómicas

**RESULTADO PRIMARIO DEL SECTOR PÚBLICO NO FINANCIERO /  
PRIMARY BALANCE OF THE NON-FINANCIAL PUBLIC SECTOR**

(Millones de nuevos soles) <sup>1/2/</sup> / (Millions of nuevos soles) <sup>1/2/</sup>

	2012					2013					2014					2015	
	I	II	III	IV	AÑO	I	II	III	IV	AÑO	I	II	III	IV	AÑO	I	
<b>I. RESULTADO PRIMARIO</b>	10 611	10 137	3 211	-6 935	17 024	9 895	6 817	1 781	-7 730	10 763	10 030	5 142	-743	-10 224	4 205	9 339	<b>I. PRIMARY BALANCE</b>
1. Resultado Primario del Gobierno Central	8 083	8 450	-1 033	-3 527	11 973	8 045	6 040	-1 744	-4 001	8 340	7 600	3 606	-1 764	-6 421	3 021	4 575	1. Central Government Primary Balance
a. Ingresos corrientes <sup>3/</sup>	24 047	26 270	22 940	24 031	97 287	25 302	26 557	24 726	26 618	103 203	28 029	27 813	25 837	27 493	109 172	26 369	a. Current revenues <sup>3/</sup>
i. Ingresos tributarios	20 878	22 139	19 948	21 114	84 079	21 713	22 528	21 666	23 416	89 323	24 242	24 086	22 484	24 498	95 310	23 301	i. Tax revenues
ii. No tributarios	3 169	4 131	2 992	2 916	13 208	3 590	4 029	3 059	3 202	13 880	3 787	3 727	3 353	2 995	13 862	3 068	ii. Non-tax revenues
b. Gasto no financiero	16 010	17 974	24 037	27 637	85 658	17 574	20 864	26 554	30 773	95 764	20 504	24 391	27 761	34 255	106 911	22 140	b. Non-financial expenditure
i. Corriente	12 571	13 308	18 102	19 258	63 239	13 565	15 524	18 816	22 190	70 095	15 397	18 958	19 717	25 228	79 300	16 417	i. Current
ii. Capital	3 439	4 666	5 935	8 379	22 419	4 009	5 339	7 738	8 583	25 670	5 107	5 433	8 044	9 027	27 611	5 722	ii. Capital
c. Ingresos de capital	46	155	64	80	344	317	346	84	155	902	75	184	160	342	761	346	c. Capital revenues
2. Resultado Primario de Otras Entidades <sup>4/</sup>	2 528	1 687	4 244	-3 408	5 051	1 849	777	3 525	-3 728	2 423	2 430	1 536	1 020	-3 803	1 183	4 764	2. Primary Balance of Other Entities <sup>4/</sup>
<b>II. INTERESES</b>	1 768	953	1 829	1 019	5 568	1 842	1 301	2 013	934	6 090	1 965	853	1 973	1 416	6 206	2 129	<b>II. INTEREST PAYMENTS</b>
1. Deuda externa	653	700	618	784	2 755	652	1 047	677	689	3 065	617	583	622	1 088	2 909	650	1. Foreign debt
2. Deuda interna <sup>5/</sup>	1 115	253	1 211	234	2 813	1 190	254	1 336	245	3 025	1 348	270	1 351	328	3 297	1 479	2. Domestic debt <sup>5/</sup>
<b>III. RESULTADO ECONÓMICO (I-II)</b>	8 843	9 184	1 382	-7 954	11 456	8 053	5 516	-233	-8 663	4 673	8 065	4 289	-2 716	-11 639	-2 002	7 211	<b>III. OVERALL BALANCE (I-II)</b>
<b>IV. FINANCIAMIENTO NETO</b>	-8 843	-9 184	-1 382	7 954	-11 456	-8 053	-5 516	233	8 663	-4 673	-8 065	-4 289	2 716	11 639	2 002	-7 211	<b>IV. NET FINANCING</b>
1. Externo	5	-845	210	-759	-1 388	-693	-4 111	315	102	-4 388	308	505	-699	-955	-841	460	1. Foreign
(Millones US \$)	0	-317	80	-294	-531	-267	-1 572	113	38	-1 689	110	181	-244	-331	-284	155	(Millions of US \$)
a. Desembolsos	580	57	110	202	948	29	64	117	138	348	37	459	67	865	1 428	943	a. Disbursements
b. Amortización	-459	-258	-166	-292	-1 175	-564	-1 480	-129	-194	-2 367	-122	-178	-133	-1 023	-1 456	-772	b. Amortization
c. Otros <sup>6/</sup>	-120	-116	136	-204	-304	267	-156	124	95	330	195	-100	-178	-173	-256	-15	c. Others <sup>6/</sup>
2. Interno	-8 858	-8 341	-1 596	8 702	-10 094	-7 359	-1 406	-113	7 856	-1 023	-8 380	-4 798	3 411	12 576	2 809	-7 752	2. Domestic
3. Privatización	9	1	4	11	26	0	1	31	705	737	7	3	5	18	34	81	3. Privatization

1/ Comprende las operaciones del gobierno general y de las empresas estatales no financieras. No incluye el resultado de las entidades estatales financieras.

2/ Preliminar. Información actualizada con datos al 15 de mayo de 2015. Desde la edición N°19 de 2003 se incorpora mejoras metodológicas referidas al registro de las multas las que se incorporan a los ingresos tributarios (anteriormente no tributarios), asimismo en relación al registro del gasto del gobierno central el que incorpora información procesada del Sistema Integrado de Administración Financiera. El calendario anual de publicación de estas estadísticas se presenta en la página vii de esta Nota.

3/ A partir de la Nota Semanal N° 12 del 26 de marzo de 2010, se ha incorporado el cambio metodológico en el registro de las devoluciones de impuestos establecido por la Sunat en la Nota Tributaria correspondiente a enero 2010 (publicada en marzo 2010 - página 14), según el cual se sustituyen las devoluciones registradas de acuerdo a su fecha de solicitud por las correspondientes a la fecha de emisión de las mismas.

4/ Desde la edición N°19 de 2004 se excluye del gasto no financiero la redención de Bonos de Reconocimiento la que desde entonces se contabiliza como amortización de la deuda pública interna.

5/ Desde la edición N°19 de 2004 incluye el registro de los intereses devengados por los Bonos de Reconocimiento, debido al efecto de la indexación del saldo adeudado al IPC.

6/ Incluye financiamiento excepcional y financiamiento de corto plazo.

Fuente: MEF, BN, Sunat, Essalud, sociedades de beneficencia pública, gobiernos locales e instituciones públicas.

Elaboración: Gerencia de Información y Análisis Económico - Subgerencia de Estadísticas Macroeconómicas.

OPERACIONES DEL SECTOR PÚBLICO NO FINANCIERO /  
OPERATIONS OF THE NON FINANCIAL PUBLIC SECTOR

(Porcentaje del PBI)<sup>1/</sup> / (Percentage of GDP)<sup>1/</sup>

	2013					2014					2015	
	I	II	III	IV	AÑO	I	II	III	IV	AÑO	I	
<b>1. Ingresos corrientes del gobierno general</b>	<b>24,1</b>	<b>22,8</b>	<b>21,1</b>	<b>20,8</b>	<b>22,1</b>	<b>24,4</b>	<b>22,8</b>	<b>20,8</b>	<b>21,0</b>	<b>22,2</b>	<b>22,5</b>	<b>1. Current revenues of the General Government</b>
a. Ingresos tributarios	18,2	17,1	16,1	16,0	16,8	18,6	17,3	15,8	16,4	17,0	17,2	a. Tax revenue
b. Ingresos no tributarios	6,0	5,8	5,0	4,8	5,3	5,8	5,5	5,1	4,7	5,2	5,2	b. Non-tax revenue
<b>2. Gastos no financieros del gobierno general</b>	<b>15,9</b>	<b>18,6</b>	<b>20,0</b>	<b>26,4</b>	<b>20,5</b>	<b>16,9</b>	<b>18,8</b>	<b>21,9</b>	<b>27,8</b>	<b>21,5</b>	<b>16,6</b>	<b>2. Non-financial of the General Government</b>
a. Corriente	12,4	13,3	13,8	17,5	14,4	13,2	13,8	15,8	19,0	15,6	13,5	a. Current
b. Capital	3,5	5,4	6,2	9,0	6,1	3,7	5,0	6,1	8,8	6,0	3,1	b. Capital
<i>Formación Bruta de Capital</i>	<i>3,3</i>	<i>5,1</i>	<i>5,5</i>	<i>8,2</i>	<i>5,6</i>	<i>3,5</i>	<i>4,7</i>	<i>5,2</i>	<i>8,3</i>	<i>5,5</i>	<i>2,4</i>	<i>Gross capital formation</i>
<i>Gobierno Nacional</i>	<i>1,0</i>	<i>1,6</i>	<i>1,6</i>	<i>2,6</i>	<i>1,7</i>	<i>1,1</i>	<i>1,6</i>	<i>1,6</i>	<i>3,6</i>	<i>2,0</i>	<i>1,2</i>	<i>National Government</i>
<i>Gobiernos Regionales</i>	<i>0,8</i>	<i>1,2</i>	<i>1,3</i>	<i>1,8</i>	<i>1,3</i>	<i>1,0</i>	<i>0,9</i>	<i>1,1</i>	<i>1,3</i>	<i>1,1</i>	<i>0,5</i>	<i>Regional Government</i>
<i>Gobiernos Locales</i>	<i>1,5</i>	<i>2,2</i>	<i>2,6</i>	<i>3,8</i>	<i>2,6</i>	<i>1,4</i>	<i>2,1</i>	<i>2,5</i>	<i>3,5</i>	<i>2,4</i>	<i>0,7</i>	<i>Local Government</i>
<i>Otros gastos de capital</i>	<i>0,2</i>	<i>0,3</i>	<i>0,6</i>	<i>0,8</i>	<i>0,5</i>	<i>0,2</i>	<i>0,3</i>	<i>0,9</i>	<i>0,4</i>	<i>0,5</i>	<i>0,7</i>	<i>Others capital expenditure</i>
<b>3. Otros 2/</b>	<b>-0,2</b>	<b>0,8</b>	<b>0,1</b>	<b>0,5</b>	<b>0,3</b>	<b>0,0</b>	<b>-0,4</b>	<b>0,6</b>	<b>0,0</b>	<b>0,1</b>	<b>0,8</b>	<b>3. Others 2/</b>
<b>4. Resultado Primario (=1-2+3)</b>	<b>8,0</b>	<b>5,0</b>	<b>1,3</b>	<b>-5,2</b>	<b>2,0</b>	<b>7,5</b>	<b>3,6</b>	<b>-0,5</b>	<b>-6,7</b>	<b>0,7</b>	<b>6,7</b>	<b>4. Primary Balance (=1-2+3)</b>
<b>5. Intereses</b>	<b>1,5</b>	<b>1,0</b>	<b>1,5</b>	<b>0,6</b>	<b>1,1</b>	<b>1,5</b>	<b>0,6</b>	<b>1,4</b>	<b>0,9</b>	<b>1,1</b>	<b>1,5</b>	<b>5. Interest payments</b>
<b>6. Resultado Económico (=4-5)</b>	<b>6,5</b>	<b>4,1</b>	<b>-0,2</b>	<b>-5,8</b>	<b>0,9</b>	<b>6,0</b>	<b>3,0</b>	<b>-1,9</b>	<b>-7,6</b>	<b>-0,3</b>	<b>5,1</b>	<b>6. Overall balance (=4-5)</b>

1/ Preliminar.

2/ Incluye ingresos de capital del Gobierno General y resultado primario de empresas estatales.

Fuente: MEF, BN, Sunat, EsSalud, sociedades de beneficencia pública y empresas estatales.

**AHORRO EN CUENTA CORRIENTE DEL SECTOR PÚBLICO NO FINANCIERO /**  
**CURRENT ACCOUNT SAVING OF THE NON-FINANCIAL PUBLIC SECTOR (Percentage of GDP)**

**(Porcentaje del PBI)<sup>1/2/3/</sup> / (Percentage of GDP)<sup>1/2/3/</sup>**

	2012					2013					2014					2015	
	I	II	III	IV	AÑO	I	II	III	IV	AÑO	I	II	III	IV	AÑO	I	
I. AHORRO EN CUENTA CORRIENTE (1+2)	11,0	11,8	6,6	3,5	8,1	10,1	9,3	6,1	3,2	7,0	9,9	8,8	4,1	1,4	5,9	8,3	I. CURRENT ACCOUNT SAVING (1+2)
1. Gobierno Central	8,4	9,6	2,4	2,7	5,7	8,1	7,3	2,9	2,4	5,0	8,0	5,7	2,9	0,6	4,2	5,7	1. Central Government
a. Ingresos Corrientes 4/	20,6	20,9	17,9	17,5	19,1	20,5	19,6	18,0	17,8	18,9	20,9	19,5	17,7	18,0	19,0	18,8	a. Current Revenue 4/
b. Gastos Corrientes	12,2	11,3	15,4	14,7	13,5	12,4	12,4	15,0	15,5	13,9	12,8	13,8	14,8	17,4	14,8	13,1	b. Current Expenditure
- No Financieros	10,8	10,6	14,1	14,0	12,4	11,0	11,5	13,7	14,9	12,8	11,5	13,3	13,5	16,5	13,8	11,7	- Non-Financial
- Financieros	1,4	0,7	1,3	0,7	1,0	1,4	0,9	1,4	0,6	1,0	1,3	0,5	1,3	0,9	1,0	1,4	- Financial
2. Otras entidades 5/ 6/	2,6	2,2	4,2	0,8	2,4	2,1	2,0	3,2	0,8	2,0	1,9	3,2	1,2	0,7	1,7	2,6	2. Other entities 5/ 6/
II. INGRESOS DE CAPITAL	0,1	0,1	0,0	0,0	0,1	0,3	0,3	0,1	0,1	0,2	0,1	0,1	0,1	0,3	0,1	0,3	II. CAPITAL REVENUE
III. GASTOS DE CAPITAL	3,5	4,6	5,6	9,3	5,9	3,9	5,5	6,3	9,1	6,3	4,0	5,9	6,1	9,3	6,4	3,4	III. CAPITAL EXPENDITURE
1. Inversión pública	3,3	4,4	5,2	9,0	5,6	3,6	5,4	5,8	8,6	6,0	3,8	5,6	5,5	8,8	6,0	2,7	1. Public Investment
2. Otros	0,2	0,2	0,4	0,4	0,3	0,2	0,1	0,5	0,5	0,4	0,2	0,3	0,5	0,4	0,4	0,7	2. Others
IV. RESULTADO ECONOMICO (I+II-III)	7,6	7,3	1,1	-5,8	2,3	6,5	4,1	-0,2	-5,8	0,9	6,0	3,0	-1,9	-7,6	-0,3	5,1	IV. OVERALL BALANCE (I+II-III)
V. FINANCIAMIENTO NETO (1+2+3)	-7,6	-7,3	-1,1	5,8	-2,3	-6,5	-4,1	0,2	5,8	-0,9	-6,0	-3,0	1,9	7,6	0,3	-5,1	V. NET FINANCING (1+2+3)
1. Externo	0,0	-0,7	0,2	-0,6	-0,3	-0,6	-3,0	0,2	0,1	-0,8	0,2	0,4	-0,5	-0,6	-0,1	0,3	1. Foreign
2. Interno	-7,6	-6,6	-1,2	6,3	-2,0	-6,0	-1,0	-0,1	5,3	-0,2	-6,2	-3,4	2,3	8,2	0,5	-5,5	2. Domestic
3. Privatización	0,0	0,0	0,0	0,0	0,0	0,0	0,0	0,0	0,5	0,1	0,0	0,0	0,0	0,0	0,0	0,1	3. Privatization

1/ Comprende las operaciones del gobierno general y de las empresas estatales no financieras. No incluye el resultado de las entidades estatales financieras.

2/ Preliminar. Información actualizada con datos al 15 de mayo de 2015 en la Nota Semanal N° 19 (22 de mayo de 2015). Desde la edición N°19 de 2003 se incorpora mejoras metodológicas referidas al registro de las multas las que se incorporan a los ingresos tributarios (anteriormente no tributarios), asimismo en relación al registro del gasto del gobierno central el que incorpora información procesada del Sistema Integrado de Administración Financiera. El calendario anual de publicación de estas estadísticas se presenta en la página vii de esta Nota.

3/ Debido al redondeo de los datos parciales, los totales pueden diferir de la suma de las partes.

4/ A partir de la Nota Semanal N° 12 del 26 de marzo de 2010, se ha incorporado el cambio metodológico en el registro de las devoluciones de impuestos establecido por la Sunat en la Nota Tributaria correspondiente a enero 2010 (publicada en marzo 2010 - página 14), según el cual se sustituyen las devoluciones registradas de acuerdo a su fecha de solicitud por las correspondientes a la fecha de emisión de las mismas.

5/ Desde la edición N°19 de 2004 se excluye del gasto no financiero la redención de Bonos de Reconocimiento la que desde entonces se contabiliza como amortización de la deuda pública interna.

6/ Desde la edición N°19 de 2004 incluye el registro de los intereses devengados por los Bonos de Reconocimiento, debido al efecto de la indexación del saldo adeudado al IPC.

Fuente: MEF, BN, Sunat, Essalud, sociedades de beneficencia pública, gobiernos locales, empresas estatales e instituciones públicas.

Elaboración: Gerencia de Información y Análisis Económico - Subgerencia de Estadísticas Macroeconómicas



**RESULTADO PRIMARIO DEL SECTOR PÚBLICO NO FINANCIERO /**  
**PRIMARY BALANCE OF THE NON-FINANCIAL PUBLIC SECTOR**

**(Porcentaje del PBI) <sup>1/2/</sup> / (Percentage of GDP) <sup>1/2/</sup>**

	2012					2013					2014					2015	
	I	II	III	IV	AÑO	I	II	III	IV	AÑO	I	II	III	IV	AÑO	I	
<b>I. RESULTADO PRIMARIO</b>	9,1	8,1	2,5	-5,0	3,3	8,0	5,0	1,3	-5,2	2,0	7,5	3,6	-0,5	-6,7	0,7	6,7	<b>I. PRIMARY BALANCE</b>
1. Resultado Primario del Gobierno Central	6,9	6,7	-0,8	-2,6	2,4	6,5	4,5	-1,3	-2,7	1,5	5,7	2,5	-1,2	-4,2	0,5	3,3	1. Central Government Primary Balance
a. Ingresos corrientes <sup>3/</sup>	20,6	20,9	17,9	17,5	19,1	20,5	19,6	18,0	17,8	18,9	20,9	19,5	17,7	18,0	19,0	18,8	a. Current revenues <sup>3/</sup>
i. Ingresos tributarios	17,9	17,6	15,5	15,3	16,5	17,6	16,7	15,7	15,7	16,4	18,0	16,9	15,4	16,1	16,6	16,6	i. Tax revenues
ii. No tributarios	2,7	3,3	2,3	2,1	2,6	2,9	3,0	2,2	2,1	2,5	2,8	2,6	2,3	2,0	2,4	2,2	ii. Non-tax revenues
b. Gasto no financiero	13,7	14,3	18,7	20,1	16,9	14,2	15,4	19,3	20,6	17,6	15,3	17,1	19,1	22,5	18,6	15,8	b. Non-financial expenditure
i. Corriente	10,8	10,6	14,1	14,0	12,4	11,0	11,5	13,7	14,9	12,8	11,5	13,3	13,5	16,5	13,8	11,7	i. Current
ii. Capital	2,9	3,7	4,6	6,1	4,4	3,2	3,9	5,6	5,8	4,7	3,8	3,8	5,5	5,9	4,8	4,1	ii. Capital
c. Ingresos de capital	0,0	0,1	0,0	0,1	0,1	0,3	0,3	0,1	0,1	0,2	0,1	0,1	0,1	0,2	0,1	0,2	c. Capital revenues
2. Resultado Primario de Otras Entidades <sup>4/</sup>	2,2	1,3	3,3	-2,5	1,0	1,5	0,6	2,6	-2,5	0,4	1,8	1,1	0,7	-2,5	0,2	3,4	2. Primary Balance of Other Entities <sup>4/</sup>
<b>II. INTERESES</b>	1,5	0,8	1,4	0,7	1,1	1,5	1,0	1,5	0,6	1,1	1,5	0,6	1,4	0,9	1,1	1,5	<b>II. INTEREST PAYMENTS</b>
1. Deuda externa	0,6	0,6	0,5	0,6	0,5	0,5	0,8	0,5	0,5	0,6	0,5	0,4	0,4	0,7	0,5	0,5	1. Foreign debt
2. Deuda interna <sup>5/</sup>	1,0	0,2	0,9	0,2	0,6	1,0	0,2	1,0	0,2	0,6	1,0	0,2	0,9	0,2	0,6	1,1	2. Domestic debt <sup>5/</sup>
<b>III. RESULTADO ECONÓMICO (I-II)</b>	7,6	7,3	1,1	-5,8	2,3	6,5	4,1	-0,2	-5,8	0,9	6,0	3,0	-1,9	-7,6	-0,3	5,1	<b>III. OVERALL BALANCE (I-II)</b>
<b>IV. FINANCIAMIENTO NETO</b>	-7,6	-7,3	-1,1	5,8	-2,3	-6,5	-4,1	0,2	5,8	-0,9	-6,0	-3,0	1,9	7,6	0,3	-5,1	<b>IV. NET FINANCING</b>
1. Externo	0,0	-0,7	0,2	-0,6	-0,3	-0,6	-3,0	0,2	0,1	-0,8	0,2	0,4	-0,5	-0,6	-0,1	0,3	1. Foreign
a. Desembolsos	1,3	0,1	0,2	0,4	0,5	0,1	0,1	0,2	0,3	0,2	0,1	0,9	0,1	1,7	0,7	2,1	a. Disbursements
b. Amortización	-1,1	-0,5	-0,3	-0,5	-0,6	-1,2	-2,9	-0,3	-0,4	-1,1	-0,3	-0,3	-0,3	-2,0	-0,7	-1,7	b. Amortization
c. Otros <sup>6/</sup>	-0,3	-0,2	0,3	-0,4	-0,2	0,6	-0,3	0,3	0,2	0,2	0,4	-0,2	-0,4	-0,3	-0,1	0,0	c. Others <sup>6/</sup>
2. Interno	-7,6	-6,6	-1,2	6,3	-2,0	-6,0	-1,0	-0,1	5,3	-0,2	-6,2	-3,4	2,3	8,2	0,5	-5,5	2. Domestic
3. Privatización	0,0	0,0	0,0	0,0	0,0	0,0	0,0	0,0	0,5	0,1	0,0	0,0	0,0	0,0	0,0	0,1	3. Privatization

1/ Comprende las operaciones del gobierno general y de las empresas estatales no financieras. No incluye el resultado de las entidades estatales financieras.

2/ Preliminar. Información actualizada con datos al 15 de mayo de 2015 en la Nota Semanal N° 19 (22 de mayo de 2015). Desde la edición N°19 de 2003 se incorpora mejoras metodológicas referidas al registro de las multas las que se incorporan a los ingresos tributarios (anteriormente no tributarios), asimismo en relación al registro del gasto del gobierno central el que incorpora información procesada del Sistema Integrado de Administración Financiera. El calendario anual de publicación de estas estadísticas se presenta en la página vii de esta Nota.

3/ A partir de la Nota Semanal N° 12 del 26 de marzo de 2010, se ha incorporado el cambio metodológico en el registro de las devoluciones de impuestos establecido por la Sunat en la Nota Tributaria correspondiente a enero 2010 (publicada en marzo 2010 - página 14), según el cual se sustituyen las devoluciones registradas de acuerdo a su fecha de solicitud por las correspondientes a la fecha de emisión de las mismas.

4/ Desde la edición N°19 de 2004 se excluye del gasto no financiero la redención de Bonos de Reconocimiento la que desde entonces se contabiliza como amortización de la deuda pública interna.

5/ Desde la edición N°19 de 2004 incluye el registro de los intereses devengados por los Bonos de Reconocimiento, debido al efecto de la indexación del saldo adeudado al IPC.

6/ Incluye financiamiento excepcional y financiamiento de corto plazo.

Fuente: MEF, BN, Sunat, Essalud, sociedades de beneficencia pública, gobiernos locales e instituciones públicas.

Elaboración: Gerencia de Información y Análisis Económico - Subgerencia de Estadísticas Macroeconómicas

OPERACIONES DEL GOBIERNO GENERAL <sup>1/</sup> /  
GENERAL GOVERNMENT OPERATIONS

(Millones de nuevos soles) <sup>1/</sup> / (Millions of nuevos soles) <sup>1/</sup>

	2013					2014					2015	
	I	II	III	IV	AÑO	I	II	III	IV	AÑO	I	
I. INGRESOS CORRIENTES <sup>2/</sup>	29 836	30 888	29 065	30 996	120 785	32 795	32 470	30 356	32 090	127 711	31 525	I. CURRENT REVENUES <sup>2/</sup>
1. Ingresos tributarios	22 455	23 074	22 179	23 908	91 617	25 054	24 615	22 978	24 998	97 646	24 171	1. Tax revenue
2. Contribuciones	2 820	2 856	2 864	2 954	11 493	3 017	3 014	3 206	3 276	12 513	3 260	2. Contributions
3. Otros	4 561	4 958	4 022	4 133	17 674	4 723	4 841	4 172	3 816	17 552	4 094	3. Others
II. GASTOS NO FINANCIEROS	19 710	25 182	27 480	39 397	111 770	22 768	26 770	31 932	42 375	123 845	23 300	II. NON-FINANCIAL EXPENDITURE
1. Gastos corrientes <sup>3/</sup>	15 339	17 933	19 014	26 043	78 329	17 750	19 668	23 042	29 001	89 461	18 955	1. Current expenditure <sup>3/</sup>
2. Gastos de capital	4 371	7 249	8 467	13 354	33 440	5 019	7 101	8 891	13 373	34 384	4 345	2. Capital expenditure
III. INGRESOS DE CAPITAL	317	346	85	153	901	76	90	161	333	660	347	III. CAPITAL REVENUES
IV. RESULTADO PRIMARIO	10 443	6 052	1 670	-8 249	9 916	10 103	5 790	-1 415	-9 952	4 526	8 572	IV. PRIMARY BALANCE
V. INTERESES <sup>4/</sup>	1 810	1 276	1 978	895	5 958	1 927	818	1 930	1 375	6 049	2 070	V. INTEREST PAYMENTS <sup>4/</sup>
VI. RESULTADO ECONÓMICO	8 633	4 775	-308	-9 143	3 958	8 175	4 973	-3 345	-11 327	-1 523	6 502	VI. OVERALL BALANCE
VII. FINANCIAMIENTO NETO	-8 633	-4 775	308	9 143	-3 958	-8 175	-4 973	3 345	11 327	1 523	-6 502	VII. NET FINANCING (1+2+3)
1. Externo	-1 343	-3 668	66	-155	-5 100	-252	16	-603	-1 604	-2 444	471	1. Foreign
(Millones US \$)	-520	-1 406	23	-56	-1 958	-90	6	-212	-551	-847	159	(Millions of US \$)
a. Desembolsos	25	51	113	130	320	22	175	54	626	877	931	a. Disbursements
b. Amortización	-549	-1 470	-114	-184	-2 317	-104	-167	-116	-1 012	-1 399	-756	b. Amortization
c. Otros <sup>5/</sup>	4	13	24	-2	39	-7	-3	-150	-165	-325	-15	c. Others <sup>5/</sup>
2. Interno	-7 290	-1 109	211	8 593	405	-7 931	-4 992	3 944	12 912	3 933	-7 054	2. Domestic
3. Privatización	0	1	31	705	737	7	3	5	18	34	81	3. Privatization
Nota:												Note:
GASTOS CORRIENTES TOTALES <sup>6/</sup>	17 149	19 210	20 992	26 938	84 288	19 677	20 486	24 972	30 376	95 510	21 025	TOTAL CURRENT EXPENDITURE <sup>6/</sup>
AHORRO EN CUENTA CORRIENTE <sup>7/</sup>	12 688	11 678	8 073	4 058	36 497	13 118	11 984	5 385	1 714	32 200	10 500	CURRENT ACCOUNT SAVING <sup>7/</sup>

1/ Preliminar. Información actualizada con datos al 15 de mayo de 2015. Desde la edición N°19 de 2003 se incorpora mejoras metodológicas referidas al registro de las multas las que se incorporan a los ingresos tributarios (anteriormente no tributarios), asimismo en relación al registro del gasto del gobierno central el que incorpora información procesada del Sistema Integrado de Administración Financiera. El calendario anual de publicación de estas estadísticas se presenta en la página vii de esta Nota.

2/ A partir de la Nota Semanal N° 12 del 26 de marzo de 2010, se ha incorporado el cambio metodológico en el registro de las devoluciones de impuestos establecido por la Sunat en la Nota Tributaria correspondiente a enero 2010 (publicada en marzo 2010 - página 14), según el cual se sustituyen las devoluciones registradas de acuerdo a su fecha de solicitud por las correspondientes a la fecha de emisión de las mismas.

3/ Desde la edición N°19 de 2004 se excluye del gasto no financiero la redención de Bonos de Reconocimiento la que desde entonces se contabiliza como amortización de la deuda pública interna.

4/ Desde la edición N°19 de 2004 incluye el registro de los intereses devengados por los Bonos de Reconocimiento, debido al efecto de la indexación del saldo adeudado al IPC.

5/ Incluye financiamiento excepcional y financiamiento de corto plazo.

6/ Se obtiene de sumar los gastos corrientes no financieros más intereses.

7/ Se obtiene de la diferencia entre los ingresos corrientes y los gastos corrientes.

Fuente: MEF, BN, Sunat, Essalud, sociedades de beneficencia pública, gobiernos locales e instituciones públicas.

Elaboración: Gerencia de Información y Análisis Económico - Subgerencia de Estadísticas Macroeconómicas

OPERACIONES DEL GOBIERNO CENTRAL /  
CENTRAL GOVERNMENT OPERATIONS(Millones de nuevos soles) <sup>1/</sup> / (Millions of nuevos soles) <sup>1/</sup>

	2012					2013					2014					2015	
	I	II	III	IV	AÑO	I	II	III	IV	AÑO	I	II	III	IV	AÑO	I	
I. INGRESOS CORRIENTES 2/	24 047	26 270	22 940	24 031	97 287	25 302	26 557	24 726	26 618	103 203	28 029	27 813	25 837	27 493	109 172	26 369	I. CURRENT REVENUES 2/
II. GASTOS NO FINANCIEROS	16 010	17 974	24 037	27 637	85 658	17 574	20 864	26 554	30 773	95 764	20 504	24 391	27 761	34 255	106 911	22 140	II. NON-FINANCIAL EXPENDITURE
1. Gastos corrientes	12 571	13 308	18 102	19 258	63 239	13 565	15 524	18 816	22 190	70 095	15 397	18 958	19 717	25 228	79 300	16 417	1. Current expenditure
2. Gastos de capital	3 439	4 666	5 935	8 379	22 419	4 009	5 339	7 738	8 583	25 670	5 107	5 433	8 044	9 027	27 611	5 722	2. Capital expenditure
III. INGRESOS DE CAPITAL	46	155	64	80	344	317	346	84	155	902	75	184	160	342	761	346	III. CAPITAL REVENUES
IV. RESULTADO PRIMARIO 3/	8 083	8 450	-1 033	-3 527	11 973	8 045	6 040	-1 744	-4 001	8 340	7 600	3 606	-1 764	-6 421	3 021	4 575	IV. PRIMARY BALANCE 3/
V. INTERESES	1 654	883	1 704	992	5 233	1 737	1 218	1 882	886	5 724	1 813	750	1 883	1 333	5 778	1 978	V. INTEREST PAYMENTS
VI. RESULTADO ECONÓMICO	6 429	7 567	-2 737	-4 519	6 740	6 308	4 822	-3 626	-4 887	2 616	5 787	2 856	-3 646	-7 753	-2 757	2 598	VI. OVERALL BALANCE
VII. FINANCIAMIENTO NETO	-6 429	-7 567	2 737	4 519	-6 740	-6 308	-4 822	3 626	4 887	-2 616	-5 787	-2 856	3 646	7 753	2 757	-2 598	VII. NET FINANCING
1. Externo	366	-492	-128	-206	-459	-1 351	-3 701	2	-145	-5 195	-228	41	-170	-1 119	-1 476	518	1. Foreign
(Millones US \$)	135	-185	-49	-80	-179	-523	-1 418	1	-52	-1 992	-81	15	-60	-385	-512	174	(Millions of US \$)
a. Desembolsos	578	56	100	198	932	25	51	113	130	320	22	175	54	626	877	931	a. Disbursements
b. Amortización	-444	-250	-150	-284	-1 129	-549	-1 470	-114	-184	-2 317	-104	-167	-116	-1 012	-1 399	-756	b. Amortization
c. Otros 6/	1	10	2	6	19	1	0	2	2	5	1	6	1	2	10	0	c. Others 6/
2. Interno	-6 804	-7 077	2 861	4 714	-6 307	-4 957	-1 122	3 593	4 327	1 841	-5 566	-2 900	3 811	8 854	4 199	-3 196	2. Domestic
3. Privatización	9	1	4	11	26	0	1	31	705	737	7	3	5	18	34	81	3. Privatization
Nota: GASTOS NO FINANCIEROS NETO DE TRANSFERENCIAS A ENTIDADES PÚBLICAS	11 387	13 855	15 127	23 521	63 890	12 901	16 577	17 417	26 340	73 235	15 332	17 560	20 965	29 664	83 521	16 629	Nota: NON-FINANCIAL EXPENDITURE NET OF TRANSFERS TO PUBLIC ENTITIES
GASTOS CORRIENTES TOTALES 4/	14 225	14 191	19 806	20 251	68 472	15 302	16 743	20 698	23 076	75 818	17 211	19 708	21 600	26 560	85 079	18 395	TOTAL CURRENT EXPENDITURE 4/
AHORRO EN CUENTA CORRIENTE 5/	9 822	12 079	3 134	3 780	28 815	10 000	9 815	4 028	3 542	27 385	10 819	8 105	4 237	932	24 093	7 974	CURRENT ACCOUNT SAVING 5/

1/ Preliminar. Información actualizada con datos al 15 de mayo de 2015. Desde la edición N°19 de 2003 se incorpora mejoras metodológicas referidas al registro de las multas las que se incorporan a los ingresos tributarios (anteriormente no tributarios), asimismo en relación al registro del gasto del gobierno central el que incorpora información procesada del Sistema Integrado de Administración Financiera. El calendario anual de publicación de estas estadísticas se presenta en la página vii de esta Nota.

2/ A partir de la Nota Semanal N° 12 del 26 de marzo de 2010, se ha incorporado el cambio metodológico en el registro de las devoluciones de impuestos establecido por la Sunat en la Nota Tributaria correspondiente a enero 2010 (publicada en marzo 2010 - página 14), según el cual se sustituyen las devoluciones registradas de acuerdo a su fecha de solicitud por las correspondientes a la fecha de emisión de las mismas.

3/ Resulta de excluir del resultado económico los intereses.

4/ Se obtiene de sumar los gastos corrientes no financieros más intereses.

5/ Se obtiene de la diferencia entre los ingresos corrientes y los gastos corrientes

6/ Incluye financiamiento excepcional y financiamiento de corto plazo.

Fuente: MEF, BN y Sunat.

Elaboración: Gerencia de Información y Análisis Económico - Subgerencia de Estadísticas Macroeconómicas

OPERACIONES DEL GOBIERNO GENERAL /  
GENERAL GOVERNMENT OPERATIONS  
(Porcentaje del PBI) <sup>1/</sup> / (Percentage of GDP) <sup>1/</sup>

	2013					2014					2015	
	I	II	III	IV	AÑO	I	II	III	IV	AÑO	I	
I. INGRESOS CORRIENTES 2/	24,1	22,8	21,1	20,8	22,1	24,4	22,8	20,8	21,0	22,2	22,5	I. CURRENT REVENUES 2/
1. Ingresos tributarios	18,2	17,1	16,1	16,0	16,8	18,6	17,3	15,8	16,4	17,0	17,2	1. Tax revenue
2. Contribuciones	2,3	2,1	2,1	2,0	2,1	2,2	2,1	2,2	2,1	2,2	2,3	2. Contributions
3. Otros	3,7	3,7	2,9	2,8	3,2	3,5	3,4	2,9	2,5	3,1	2,9	3. Others
II. GASTOS NO FINANCIEROS	15,9	18,6	20,0	26,4	20,5	16,9	18,8	21,9	27,8	21,5	16,6	II. NON-FINANCIAL EXPENDITURE
1. Gastos corrientes 3/	12,4	13,3	13,8	17,5	14,4	13,2	13,8	15,8	19,0	15,6	13,5	1. Current expenditure 3/
2. Gastos de capital	3,5	5,4	6,2	9,0	6,1	3,7	5,0	6,1	8,8	6,0	3,1	2. Capital expenditure
III. INGRESOS DE CAPITAL	0,3	0,3	0,1	0,1	0,2	0,1	0,1	0,1	0,2	0,1	0,2	III. CAPITAL REVENUES
IV. RESULTADO PRIMARIO	8,4	4,5	1,2	-5,5	1,8	7,5	4,1	-1,0	-6,5	0,8	6,1	IV. PRIMARY BALANCE
V. INTERESES 4/	1,5	0,9	1,4	0,6	1,1	1,4	0,6	1,3	0,9	1,1	1,5	V. INTEREST PAYMENTS 4/
VI. RESULTADO ECONÓMICO	7,0	3,5	-0,2	-6,1	0,7	6,1	3,5	-2,3	-7,4	-0,3	4,6	VI. OVERALL BALANCE
VII. FINANCIAMIENTO NETO	-7,0	-3,5	0,2	6,1	-0,7	-6,1	-3,5	2,3	7,4	0,3	-4,6	VII. NET FINANCING (1+2+3)
1. Externo	-1,1	-2,7	0,0	-0,1	-0,9	-0,2	0,0	-0,4	-1,1	-0,4	0,3	1. Foreign
a. Desembolsos	0,1	0,1	0,2	0,2	0,2	0,0	0,3	0,1	1,2	0,4	2,0	a. Disbursements
b. Amortización	-1,1	-2,8	-0,2	-0,3	-1,1	-0,2	-0,3	-0,2	-1,9	-0,7	-1,7	b. Amortization
c. Otros 5/	0,0	0,0	0,0	0,0	0,0	0,0	0,0	-0,3	-0,3	-0,2	0,0	c. Others 5/
2. Interno	-5,9	-0,8	0,2	5,8	0,1	-5,9	-3,5	2,7	8,5	0,7	-5,0	2. Domestic
3. Privatización	0,0	0,0	0,0	0,5	0,1	0,0	0,0	0,0	0,0	0,0	0,1	3. Privatization
Nota:												Note:
GASTOS CORRIENTES TOTALES 6/	13,9	14,2	15,3	18,1	15,4	14,6	14,4	17,2	19,9	16,6	15,0	TOTAL CURRENT EXPENDITURE 6/
AHORRO EN CUENTA CORRIENTE 7/	10,3	8,6	5,9	2,7	6,7	9,8	8,4	3,7	1,1	5,6	7,5	CURRENT ACCOUNT SAVING 7/

1/ Preliminar. Información actualizada con datos al 15 de mayo de 2015 en la Nota Semanal N° 19 (22 de mayo de 2015). Desde la edición N°19 de 2003 se incorpora mejoras metodológicas referidas al registro de las multas las que se incorporan a los ingresos tributarios (anteriormente no tributarios), asimismo en relación al registro del gasto del gobierno central el que incorpora información procesada del Sistema Integrado de Administración Financiera. El calendario anual de publicación de estas estadísticas se presenta en la página vii de esta Nota.

2/ A partir de la Nota Semanal N° 12 del 26 de marzo de 2010, se ha incorporado el cambio metodológico en el registro de las devoluciones de impuestos establecido por la Sunat en la Nota Tributaria correspondiente a enero 2010 (publicada en marzo 2010 según el cual se sustituyen las devoluciones registradas de acuerdo a su fecha de solicitud por las correspondientes a la fecha de emisión de las mismas.

3/ Desde la edición N°19 de 2004 se excluye del gasto no financiero la redención de Bonos de Reconocimiento la que desde entonces se contabiliza como amortización de la deuda pública interna.

4/ Desde la edición N°19 de 2004 incluye el registro de los intereses devengados por los Bonos de Reconocimiento, debido al efecto de la indexación del saldo adeudado al IPC.

5/ Incluye financiamiento excepcional y financiamiento de corto plazo.

6/ Se obtiene de sumar los gastos corrientes no financieros más intereses.

7/ Se obtiene de la diferencia entre los ingresos corrientes y los gastos corrientes.

Fuente: MEF, BN, Sunat, Essalud, sociedades de beneficencia pública, gobiernos locales e instituciones públicas.

Elaboración: Gerencia de Información y Análisis Económico - Subgerencia de Estadísticas Macroeconómicas

**OPERACIONES DEL GOBIERNO CENTRAL /**  
**CENTRAL GOVERNMENT OPERATIONS**  
**(Porcentaje del PBI) <sup>1/</sup> / (Percentage of GDP) <sup>1/</sup>**

	2012					2013					2014					2015	
	I	II	III	IV	AÑO	I	II	III	IV	AÑO	I	II	III	IV	AÑO	I	
I. INGRESOS CORRIENTES 2/	20,6	20,9	17,9	17,5	19,1	20,5	19,6	18,0	17,8	18,9	20,9	19,5	17,7	18,0	19,0	18,8	I. CURRENT REVENUES 2/
II. GASTOS NO FINANCIEROS	13,7	14,3	18,7	20,1	16,9	14,2	15,4	19,3	20,6	17,6	15,3	17,1	19,1	22,5	18,6	15,8	II. NON-FINANCIAL EXPENDITURE
1. Gastos corrientes	10,8	10,6	14,1	14,0	12,4	11,0	11,5	13,7	14,9	12,8	11,5	13,3	13,5	16,5	13,8	11,7	1. Current expenditure
2. Gastos de capital	2,9	3,7	4,6	6,1	4,4	3,2	3,9	5,6	5,8	4,7	3,8	3,8	5,5	5,9	4,8	4,1	2. Capital expenditure
III. INGRESOS DE CAPITAL	0,0	0,1	0,0	0,1	0,1	0,3	0,3	0,1	0,1	0,2	0,1	0,1	0,1	0,2	0,1	0,2	III. CAPITAL REVENUES
IV. RESULTADO PRIMARIO 3/	6,9	6,7	-0,8	-2,6	2,4	6,5	4,5	-1,3	-2,7	1,5	5,7	2,5	-1,2	-4,2	0,5	3,3	IV. PRIMARY BALANCE 3/
V. INTERESES	1,4	0,7	1,3	0,7	1,0	1,4	0,9	1,4	0,6	1,0	1,3	0,5	1,3	0,9	1,0	1,4	V. INTEREST PAYMENTS
VI. RESULTADO ECONÓMICO	5,5	6,0	-2,1	-3,3	1,3	5,1	3,6	-2,6	-3,3	0,5	4,3	2,0	-2,5	-5,1	-0,5	1,9	VI. OVERALL BALANCE
VII. FINANCIAMIENTO NETO	-5,5	-6,0	2,1	3,3	-1,3	-5,1	-3,6	2,6	3,3	-0,5	-4,3	-2,0	2,5	5,1	0,5	-1,9	VII. NET FINANCING
1. Externo	0,3	-0,4	-0,1	-0,1	-0,1	-1,1	-2,7	0,0	-0,1	-1,0	-0,2	0,0	-0,1	-0,7	-0,3	0,4	1. Foreign
a. Desembolsos	1,3	0,1	0,2	0,4	0,5	0,1	0,1	0,2	0,2	0,2	0,0	0,1	0,0	0,4	0,2	0,7	a. Disbursements
b. Amortización	-1,0	-0,5	-0,3	-0,5	-0,6	-1,1	-2,8	-0,2	-0,3	-1,1	-0,1	-0,1	-0,1	-0,7	-0,2	-0,5	b. Amortization
c. Otros 6/	0,0	0,0	0,0	0,0	0,0	0,0	0,0	0,0	0,0	0,0	0,0	0,0	0,0	0,0	0,0	0,0	c. Others 6/
2. Interno	-5,8	-5,6	2,2	3,4	-1,2	-4,0	-0,8	2,6	2,9	0,3	-4,1	-2,0	2,6	5,8	0,7	-2,3	2. Domestic
3. Privatización	0,0	0,0	0,0	0,0	0,0	0,0	0,0	0,0	0,5	0,1	0,0	0,0	0,0	0,0	0,0	0,1	3. Privatization
Nota: GASTOS NO FINANCIEROS NETO DE TRANSFERENCIAS A ENTIDADES PÚBLICAS	9,8	11,0	11,8	17,1	12,6	10,4	12,3	12,7	17,7	13,4	11,4	12,3	14,4	19,5	14,5	11,9	Note: NON-FINANCIAL EXPENDITURE NET OF TRANSFERS TO PUBLIC ENTITIES
GASTOS CORRIENTES TOTALES 4/	12,2	11,3	15,4	14,7	13,5	12,4	12,4	15,0	15,5	13,9	12,8	13,8	14,8	17,4	14,8	13,1	TOTAL CURRENT EXPENDITURE 4/
AHORRO EN CUENTA CORRIENTE 5/	8,4	9,6	2,4	2,7	5,7	8,1	7,3	2,9	2,4	5,0	8,0	5,7	2,9	0,6	4,2	5,7	CURRENT ACCOUNT SAVING 5/

1/ Preliminar. Información actualizada con datos al 15 de mayo de 2015 en la Nota Semanal N° 19 (22 de mayo de 2015). Desde la edición N°19 de 2003 se incorpora mejoras metodológicas referidas al registro de las multas las que se incorporan a los ingresos tributarios (anteriormente no tributarios), asimismo en relación al registro del gasto del gobierno central el que incorpora información procesada del Sistema Integrado de Administración Financiera. El calendario anual de publicación de estas estadísticas se presenta en la página vii de esta Nota.

2/ A partir de la Nota Semanal N° 12 del 26 de marzo de 2010, se ha incorporado el cambio metodológico en el registro de las devoluciones de impuestos establecido por la Sunat en la Nota Tributaria correspondiente a enero 2010 (publicada en marzo 2010 - página 14), según el cual se sustituyen las devoluciones registradas de acuerdo a su fecha de solicitud por las correspondientes a la fecha de emisión de las mismas.

3/ Resulta de excluir del resultado económico los intereses.

4/ Se obtiene de sumar los gastos corrientes no financieros más intereses.

5/ Se obtiene de la diferencia entre los ingresos corrientes y los gastos corrientes

6/ Incluye financiamiento excepcional y financiamiento de corto plazo.

Fuente: MEF, BN y Sunat.

Elaboración: Gerencia de Información y Análisis Económico - Subgerencia de Estadísticas Macroeconómicas.

**INGRESOS CORRIENTES DEL GOBIERNO GENERAL <sup>1/</sup> /**  
**GENERAL GOVERNMENT CURRENT REVENUES <sup>1/</sup>**

 (Millones de nuevos soles) <sup>1/</sup> / (Millions of nuevos soles) <sup>1/</sup>

	2013					2014					2015	
	I	II	III	IV	AÑO	I	II	III	IV	AÑO	I	
<b>INGRESOS TRIBUTARIOS</b>	<b>22 455</b>	<b>23 074</b>	<b>22 179</b>	<b>23 908</b>	<b>91 617</b>	<b>25 054</b>	<b>24 615</b>	<b>22 978</b>	<b>24 998</b>	<b>97 646</b>	<b>24 171</b>	<b>TAX REVENUES</b>
<b>Ingresos tributarios del Gobierno Nacional</b>	<b>21 713</b>	<b>22 528</b>	<b>21 666</b>	<b>23 416</b>	<b>89 323</b>	<b>24 242</b>	<b>24 086</b>	<b>22 484</b>	<b>24 498</b>	<b>95 310</b>	<b>23 301</b>	<b>Tax revenue of the National Government</b>
<b>1. Impuesto a la renta</b>	<b>10 111</b>	<b>9 729</b>	<b>8 103</b>	<b>8 570</b>	<b>36 512</b>	<b>11 375</b>	<b>9 804</b>	<b>9 274</b>	<b>9 704</b>	<b>40 157</b>	<b>10 679</b>	<b>1. Income tax</b>
- Personas Naturales	2 404	3 279	2 163	2 304	10 149	2 740	3 227	2 422	2 504	10 894	2 759	- Individual
- Personas Jurídicas	6 659	4 656	5 640	5 959	22 914	7 049	4 663	6 570	6 749	25 031	6 544	- Corporate
- Regularización	1 048	1 794	300	308	3 450	1 586	1 914	282	451	4 232	1 375	- Clearing
<b>2. Impuestos a las importaciones</b>	<b>375</b>	<b>370</b>	<b>484</b>	<b>477</b>	<b>1 706</b>	<b>400</b>	<b>416</b>	<b>495</b>	<b>479</b>	<b>1 790</b>	<b>431</b>	<b>2. Import tax</b>
<b>3. Impuesto general a las ventas (IGV)</b>	<b>11 423</b>	<b>11 596</b>	<b>12 356</b>	<b>12 445</b>	<b>47 819</b>	<b>12 817</b>	<b>12 238</b>	<b>12 535</b>	<b>12 762</b>	<b>50 352</b>	<b>12 974</b>	<b>3. Value-added tax</b>
- Interno	6 728	6 570	6 731	7 134	27 164	7 586	6 859	6 961	7 326	28 732	8 023	- Domestic
- Importaciones	4 695	5 025	5 625	5 310	20 655	5 231	5 379	5 574	5 436	21 620	4 951	- Imports
<b>4. Impuesto selectivo al consumo (ISC)</b>	<b>1 462</b>	<b>1 267</b>	<b>1 450</b>	<b>1 301</b>	<b>5 480</b>	<b>1 328</b>	<b>1 274</b>	<b>1 250</b>	<b>1 283</b>	<b>5 135</b>	<b>1 371</b>	<b>4. Excise tax</b>
- Combustibles	724	547	721	509	2 501	513	533	499	496	2 041	501	- Fuels
- Otros	737	720	729	792	2 979	815	741	751	788	3 094	870	- Other
<b>5. Otros ingresos tributarios</b>	<b>1 252</b>	<b>2 388</b>	<b>2 310</b>	<b>3 119</b>	<b>9 069</b>	<b>1 219</b>	<b>2 589</b>	<b>2 201</b>	<b>2 576</b>	<b>8 585</b>	<b>943</b>	<b>5. Other tax revenue</b>
<b>6. Devoluciones de impuestos</b>	<b>-2 910</b>	<b>-2 821</b>	<b>-3 037</b>	<b>-2 496</b>	<b>-11 264</b>	<b>-2 896</b>	<b>-2 236</b>	<b>-3 270</b>	<b>-2 306</b>	<b>-10 708</b>	<b>-3 097</b>	<b>6. Tax refund</b>
<b>Ingresos tributarios de los Gobiernos Locales</b>	<b>743</b>	<b>546</b>	<b>513</b>	<b>493</b>	<b>2 294</b>	<b>812</b>	<b>529</b>	<b>494</b>	<b>500</b>	<b>2 336</b>	<b>871</b>	<b>Tax revenues of the Local Government</b>
<b>INGRESOS NO TRIBUTARIOS</b>	<b>7 381</b>	<b>7 814</b>	<b>6 886</b>	<b>7 087</b>	<b>29 168</b>	<b>7 740</b>	<b>7 855</b>	<b>7 378</b>	<b>7 092</b>	<b>30 065</b>	<b>7 354</b>	<b>NON-TAX REVENUE</b>
<b>TOTAL INGRESOS CORRIENTES</b>	<b>29 836</b>	<b>30 888</b>	<b>29 065</b>	<b>30 996</b>	<b>120 785</b>	<b>32 795</b>	<b>32 470</b>	<b>30 356</b>	<b>32 090</b>	<b>127 711</b>	<b>31 525</b>	<b>CURRENTE REVENUES</b>

1/ Preliminar. Información actualizada con datos al 15 de mayo de 2015 en la Nota Semanal N° 19 (22 de mayo de 2015). El calendario anual de publicación de estas estadísticas se presenta en la página vii de esta Nota.

Fuente: MEF, BN y Sunat.

Elaboración: Gerencia de Información y Análisis Económico - Subgerencia de Estadísticas Macroeconómicas

**INGRESOS CORRIENTES DEL GOBIERNO CENTRAL /**  
**CENTRAL GOVERNMENT CURRENT REVENUES**  
 (Millones de Nuevos Soles) <sup>1/2/3/</sup> / (Millions of Nuevos Soles) <sup>1/2/3/</sup>

	2012					2013					2014					2015	
	I	II	III	IV	AÑO	I	II	III	IV	AÑO	I	II	III	IV	AÑO	I	
I. INGRESOS TRIBUTARIOS	20 878	22 139	19 948	21 114	84 079	21 713	22 528	21 666	23 416	89 323	24 242	24 086	22 484	24 498	95 310	23 301	I. TAX REVENUE
1. Impuestos a los ingresos	10 308	10 624	7 953	8 394	37 278	10 111	9 729	8 103	8 570	36 512	11 375	9 804	9 274	9 704	40 157	10 679	1. Income tax
- Personas Naturales	2 172	2 951	1 839	2 109	9 070	2 404	3 279	2 163	2 304	10 149	2 740	3 227	2 422	2 504	10 894	2 759	- Individual
- Personas Jurídicas	6 250	5 205	5 936	6 038	23 429	6 659	4 656	5 640	5 959	22 914	7 049	4 663	6 570	6 749	25 031	6 544	- Corporate
- Regularización	1 886	2 468	177	247	4 779	1 048	1 794	300	308	3 450	1 586	1 914	282	451	4 232	1 375	- Clearing
2. Impuestos a las importaciones	356	357	394	419	1 526	375	370	484	477	1 706	400	416	495	479	1 790	431	2. Import tax
3. Impuesto general a las ventas (IGV)	10 751	10 682	11 257	11 351	44 042	11 423	11 596	12 356	12 445	47 819	12 817	12 238	12 535	12 762	50 352	12 974	3. Value-added tax (IGV)
- Interno	6 202	5 846	6 046	6 449	24 543	6 728	6 570	6 731	7 134	27 164	7 586	6 859	6 961	7 326	28 732	8 023	- Domestic
- Importaciones	4 549	4 836	5 211	4 902	19 499	4 695	5 025	5 625	5 310	20 655	5 231	5 379	5 574	5 436	21 620	4 951	- Imports
4. Impuesto selectivo al consumo (ISC)	1 226	1 161	1 291	1 240	4 918	1 462	1 267	1 450	1 301	5 480	1 328	1 274	1 250	1 283	5 135	1 371	4. Excise tax (ISC)
- Combustibles	502	490	621	535	2 149	724	547	721	509	2 501	513	533	499	496	2 041	501	- Fuel
- Otros	723	672	670	705	2 769	737	720	729	792	2 979	815	741	751	788	3 094	870	- Others
5. Otros ingresos tributarios	1 037	2 043	1 643	2 179	6 902	1 252	2 388	2 310	3 119	9 069	1 219	2 589	2 201	2 576	8 585	943	5. Other tax revenue
6. Devoluciones 4/	-2 799	-2 728	-2 589	-2 470	-10 587	-2 910	-2 821	-3 037	-2 496	-11 264	-2 896	-2 236	-3 270	-2 306	-10 708	-3 097	6. Tax refund 4/
II. INGRESOS NO TRIBUTARIOS	3 169	4 131	2 992	2 916	13 208	3 590	4 029	3 059	3 202	13 880	3 787	3 727	3 353	2 995	13 862	3 068	II. NON-TAX REVENUE
III. TOTAL (I+ II)	24 047	26 270	22 940	24 031	97 287	25 302	26 557	24 726	26 618	103 203	28 029	27 813	25 837	27 493	109 172	26 369	III. TOTAL CURRENT REVENUE (I+ II)

1/ Preliminar. Información actualizada con datos al 15 de mayo de 2015. Desde la edición N°19 de 2003 se incorpora mejoras metodológicas referidas al registro de las multas las que se incorporan a los ingresos tributarios (anteriormente no tributarios), asimismo en relación al registro del gasto del gobierno central el que incorpora información procesada del Sistema Integrado de Administración Financiera. El calendario anual de publicación de estas estadísticas se presenta en la página vii de esta Nota.

2/ Debido al redondeo de los datos parciales, los totales pueden diferir de la suma de las partes.

3/ No Incluye donaciones de capital

4/ A partir de la Nota Semanal N° 12 del 26 de marzo de 2010, se ha incorporado el cambio metodológico en el registro de las devoluciones de impuestos establecido por la Sunat en la Nota Tributaria correspondiente a enero 2010 (publicada en marzo 2010 - página 14), según el cual se sustituyen las devoluciones registradas de acuerdo a su fecha de solicitud por las correspondientes a la fecha de emisión de las mismas.

Fuente: MEF, BN y Sunat.

Elaboración: Gerencia de Información y Análisis Económico - Subgerencia de Estadísticas Macroeconómicas

**INGRESOS CORRIENTES DEL GOBIERNO GENERAL /  
GENERAL GOVERNMENT CURRENT REVENUES**

(Porcentaje del PBI)<sup>1/</sup> / (Percentage of GDP)<sup>1/</sup>

	2013					2014					2015	
	I	II	III	IV	AÑO	I	II	III	IV	AÑO	I	
<b>INGRESOS TRIBUTARIOS</b>	<b>18,2</b>	<b>17,1</b>	<b>16,1</b>	<b>16,0</b>	<b>16,8</b>	<b>18,6</b>	<b>17,3</b>	<b>15,8</b>	<b>16,4</b>	<b>17,0</b>	<b>17,2</b>	<b>TAX REVENUES</b>
<b>Ingresos tributarios del Gobierno Nacional</b>	<b>17,6</b>	<b>16,7</b>	<b>15,7</b>	<b>15,7</b>	<b>16,4</b>	<b>18,0</b>	<b>16,9</b>	<b>15,4</b>	<b>16,1</b>	<b>16,6</b>	<b>16,6</b>	<b>Tax revenue of the National Government</b>
<b>1. Impuesto a la renta</b>	<b>8,2</b>	<b>7,2</b>	<b>5,9</b>	<b>5,7</b>	<b>6,7</b>	<b>8,5</b>	<b>6,9</b>	<b>6,4</b>	<b>6,4</b>	<b>7,0</b>	<b>7,6</b>	<b>1. Income tax</b>
- Personas Naturales	1,9	2,4	1,6	1,5	1,9	2,0	2,3	1,7	1,6	1,9	2,0	- Individual
- Personas Jurídicas	5,4	3,4	4,1	4,0	4,2	5,2	3,3	4,5	4,4	4,4	4,7	- Corporate
- Regularización	0,8	1,3	0,2	0,2	0,6	1,2	1,3	0,2	0,3	0,7	1,0	- Clearing
<b>2. Impuestos a las importaciones</b>	<b>0,3</b>	<b>0,3</b>	<b>0,4</b>	<b>0,3</b>	<b>0,3</b>	<b>0,3</b>	<b>0,3</b>	<b>0,3</b>	<b>0,3</b>	<b>0,3</b>	<b>0,3</b>	<b>2. Import tax</b>
<b>3. Impuesto general a las ventas (IGV)</b>	<b>9,2</b>	<b>8,6</b>	<b>9,0</b>	<b>8,3</b>	<b>8,8</b>	<b>9,5</b>	<b>8,6</b>	<b>8,6</b>	<b>8,4</b>	<b>8,8</b>	<b>9,2</b>	<b>3. Value-added tax</b>
- Interno	5,4	4,9	4,9	4,8	5,0	5,6	4,8	4,8	4,8	5,0	5,7	- Domestic
- Importaciones	3,8	3,7	4,1	3,6	3,8	3,9	3,8	3,8	3,6	3,8	3,5	- Imports
<b>4. Impuesto selectivo al consumo (ISC)</b>	<b>1,2</b>	<b>0,9</b>	<b>1,1</b>	<b>0,9</b>	<b>1,0</b>	<b>1,0</b>	<b>0,9</b>	<b>0,9</b>	<b>0,8</b>	<b>0,9</b>	<b>1,0</b>	<b>4. Excise tax</b>
- Combustibles	0,6	0,4	0,5	0,3	0,5	0,4	0,4	0,3	0,3	0,4	0,4	- Fuels
- Otros	0,6	0,5	0,5	0,5	0,5	0,6	0,5	0,5	0,5	0,5	0,6	- Other
<b>5. Otros ingresos tributarios</b>	<b>1,0</b>	<b>1,8</b>	<b>1,7</b>	<b>2,1</b>	<b>1,7</b>	<b>0,9</b>	<b>1,8</b>	<b>1,5</b>	<b>1,7</b>	<b>1,5</b>	<b>0,7</b>	<b>5. Other tax revenue</b>
<b>6. Devoluciones de impuestos</b>	<b>-2,4</b>	<b>-2,1</b>	<b>-2,2</b>	<b>-1,7</b>	<b>-2,1</b>	<b>-2,2</b>	<b>-1,6</b>	<b>-2,2</b>	<b>-1,5</b>	<b>-1,9</b>	<b>-2,2</b>	<b>6. Tax refund</b>
<b>Ingresos tributarios de los Gobiernos Locales</b>	<b>0,6</b>	<b>0,4</b>	<b>0,4</b>	<b>0,3</b>	<b>0,4</b>	<b>0,6</b>	<b>0,4</b>	<b>0,3</b>	<b>0,3</b>	<b>0,4</b>	<b>0,6</b>	<b>Tax revenues of the Local Government</b>
<b>INGRESOS NO TRIBUTARIOS</b>	<b>6,0</b>	<b>5,8</b>	<b>5,0</b>	<b>4,8</b>	<b>5,3</b>	<b>5,8</b>	<b>5,5</b>	<b>5,1</b>	<b>4,7</b>	<b>5,2</b>	<b>5,2</b>	<b>NON-TAX REVENUE</b>
<b>TOTAL INGRESOS CORRIENTES</b>	<b>24,1</b>	<b>22,8</b>	<b>21,1</b>	<b>20,8</b>	<b>22,1</b>	<b>24,4</b>	<b>22,8</b>	<b>20,8</b>	<b>21,0</b>	<b>22,2</b>	<b>22,5</b>	<b>CURRENT REVENUES</b>

1/ Preliminar. Información actualizada con datos al 15 de mayo de 2015 en la Nota Semanal N° 19 (22 de mayo de 2015). El calendario anual de publicación de estas estadísticas se presenta en la página vii de esta Nota.

Fuente: MEF, BN y Sunat.

Elaboración: Gerencia de Información y Análisis Económico - Subgerencia de Estadísticas Macroeconómicas



**INGRESOS CORRIENTES DEL GOBIERNO CENTRAL /**  
**CENTRAL GOVERNMENT CURRENT REVENUES**  
**(Porcentaje del PBI)<sup>1/2/3/</sup> / ((Percentage of GDP)<sup>1/2/3/</sup>**

	2012					2013					2014					2015	
	I	II	III	IV	AÑO	I	II	III	IV	AÑO	I	II	III	IV	AÑO	I	
I. INGRESOS TRIBUTARIOS	17,9	17,6	15,5	15,3	16,5	17,6	16,7	15,7	15,7	16,4	18,0	16,9	15,4	16,1	16,6	16,6	I. TAX REVENUE
1. Impuestos a los ingresos	8,8	8,4	6,2	6,1	7,3	8,2	7,2	5,9	5,7	6,7	8,5	6,9	6,4	6,4	7,0	7,6	1. Income tax
- Personas Naturales	1,9	2,3	1,4	1,5	1,8	1,9	2,4	1,6	1,5	1,9	2,0	2,3	1,7	1,6	1,9	2,0	- Individual
- Personas Jurídicas	5,4	4,1	4,6	4,4	4,6	5,4	3,4	4,1	4,0	4,2	5,2	3,3	4,5	4,4	4,4	4,7	- Corporate
- Regularización	1,6	2,0	0,1	0,2	0,9	0,8	1,3	0,2	0,2	0,6	1,2	1,3	0,2	0,3	0,7	1,0	- Clearing
2. Impuestos a las importaciones	0,3	0,3	0,3	0,3	0,3	0,3	0,3	0,4	0,3	0,3	0,3	0,3	0,3	0,3	0,3	0,3	2. Import tax
3. Impuesto general a las ventas (IGV)	9,2	8,5	8,8	8,2	8,7	9,2	8,6	9,0	8,3	8,8	9,5	8,6	8,6	8,4	8,8	9,2	3. Value-added tax (IGV)
- Interno	5,3	4,6	4,7	4,7	4,8	5,4	4,9	4,9	4,8	5,0	5,6	4,8	4,8	4,8	5,0	5,7	- Domestic
- Importaciones	3,9	3,8	4,1	3,6	3,8	3,8	3,7	4,1	3,6	3,8	3,9	3,8	3,8	3,6	3,8	3,5	- Imports
4. Impuesto selectivo al consumo (ISC)	1,1	0,9	1,0	0,9	1,0	1,2	0,9	1,1	0,9	1,0	1,0	0,9	0,9	0,8	0,9	1,0	4. Excise tax (ISC)
- Combustibles	0,4	0,4	0,5	0,4	0,4	0,6	0,4	0,5	0,3	0,5	0,4	0,4	0,3	0,3	0,4	0,4	- Fuel
- Otros	0,6	0,5	0,5	0,5	0,5	0,6	0,5	0,5	0,5	0,5	0,6	0,5	0,5	0,5	0,5	0,6	- Others
5. Otros ingresos tributarios	0,9	1,6	1,3	1,6	1,4	1,0	1,8	1,7	2,1	1,7	0,9	1,8	1,5	1,7	1,5	0,7	5. Other tax revenue
6. Devoluciones 4/	-2,4	-2,2	-2,0	-1,8	-2,1	-2,4	-2,1	-2,2	-1,7	-2,1	-2,2	-1,6	-2,2	-1,5	-1,9	-2,2	6. Tax refund 4/
II. INGRESOS NO TRIBUTARIOS	2,7	3,3	2,3	2,1	2,6	2,9	3,0	2,2	2,1	2,5	2,8	2,6	2,3	2,0	2,4	2,2	II. NON-TAX REVENUE
III. TOTAL (I+ II)	20,6	20,9	17,9	17,5	19,1	20,5	19,6	18,0	17,8	18,9	20,9	19,5	17,7	18,0	19,0	18,8	III. TOTAL CURRENT REVENUE (I+ II)

1/ Preliminar. Información actualizada con datos al 15 de mayo de 2015 en la Nota Semanal N° 19 (22 de mayo de 2015). Desde la edición N°19 de 2003 se incorpora mejoras metodológicas referidas al registro de las multas las que se incorporan a los ingresos tributarios (anteriormente no tributarios), asimismo en relación al registro del gasto del gobierno central el que incorpora información procesada del Sistema Integrado de Administración Financiera. El calendario anual de publicación de estas estadísticas se presenta en la página vii de esta Nota.

2/ Debido al redondeo de los datos parciales, los totales pueden diferir de la suma de las partes.

3/ No Incluye donaciones de capital

4/ A partir de la Nota Semanal N° 12 del 26 de marzo de 2010, se ha incorporado el cambio metodológico en el registro de las devoluciones de impuestos establecido por la Sunat en la Nota Tributaria correspondiente a enero 2010 (publicada en marzo 2010 - página 14), según el cual se sustituyen las devoluciones registradas de acuerdo a su fecha de solicitud por las correspondientes a la fecha de emisión de las mismas.

Fuente: MEF, BN y Sunat.

Elaboración: Gerencia de Información y Análisis Económico - Subgerencia de Estadísticas Macroeconómicas

**GASTOS NO FINANCIEROS DEL GOBIERNO GENERAL /**  
**NON-FINANCIAL EXPENDITURES OF THE GENERAL GOVERNMENT**

(Millones de nuevos soles) <sup>1/</sup> / (Millions of Nuevos Soles) <sup>1/</sup>

	2013					2014					2015	
	I	II	III	IV	AÑO	I	II	III	IV	AÑO	I	
<b><u>I. GASTOS CORRIENTES</u></b>	<b><u>15 339</u></b>	<b><u>17 933</u></b>	<b><u>19 014</u></b>	<b><u>26 043</u></b>	<b><u>78 329</u></b>	<b><u>17 750</u></b>	<b><u>19 668</u></b>	<b><u>23 042</u></b>	<b><u>29 001</u></b>	<b><u>89 461</u></b>	<b><u>18 955</u></b>	<b>I. CURRENT EXPENDITURE</b>
<b>Remuneraciones</b>	<b>6 873</b>	<b>6 819</b>	<b>7 396</b>	<b>8 274</b>	<b>29 361</b>	<b>7 726</b>	<b>7 385</b>	<b>9 140</b>	<b>9 781</b>	<b>34 032</b>	<b>8 352</b>	<b>Wages and salaries</b>
Gobierno Nacional	4 157	4 143	4 586	5 102	17 988	4 742	4 549	5 599	6 006	20 897	5 301	National governments
Gobiernos Regionales	2 229	2 243	2 316	2 664	9 452	2 456	2 368	3 009	3 215	11 048	2 542	Regional governments
Gobiernos Locales	487	432	494	508	1 921	528	467	532	560	2 086	509	Local governments
<b>Bienes y servicios 1/</b>	<b>5 034</b>	<b>7 153</b>	<b>7 602</b>	<b>11 635</b>	<b>31 424</b>	<b>6 134</b>	<b>7 936</b>	<b>8 539</b>	<b>12 456</b>	<b>35 065</b>	<b>6 549</b>	<b>Goods and services</b>
Gobierno Nacional	3 179	4 586	4 916	8 226	20 907	4 021	5 215	5 747	9 099	24 081	4 760	National governments
Gobiernos Regionales	516	808	884	1 358	3 567	615	844	949	1 313	3 721	553	Regional governments
Gobiernos Locales	1 338	1 759	1 802	2 051	6 950	1 498	1 877	1 844	2 044	7 264	1 237	Local governments
<b>Transferencias 2/</b>	<b>3 433</b>	<b>3 962</b>	<b>4 015</b>	<b>6 135</b>	<b>17 545</b>	<b>3 889</b>	<b>4 348</b>	<b>5 363</b>	<b>6 765</b>	<b>20 364</b>	<b>4 054</b>	<b>Transfers</b>
Gobierno Nacional	2 594	3 153	3 183	5 168	14 097	3 062	3 552	4 333	5 749	16 695	3 256	National governments
Gobiernos Regionales	557	519	538	646	2 260	574	521	736	729	2 559	557	Regional governments
Gobiernos Locales	282	290	294	322	1 187	254	276	294	286	1 110	242	Local governments
<b><u>II. GASTO DE CAPITAL</u></b>	<b><u>4 371</u></b>	<b><u>7 249</u></b>	<b><u>8 467</u></b>	<b><u>13 354</u></b>	<b><u>33 440</u></b>	<b><u>5 019</u></b>	<b><u>7 101</u></b>	<b><u>8 891</u></b>	<b><u>13 373</u></b>	<b><u>34 384</u></b>	<b><u>4 345</u></b>	<b>II. CAPITAL EXPENDITURE</b>
<b>Formación bruta de capital</b>	<b>4 139</b>	<b>6 834</b>	<b>7 581</b>	<b>12 184</b>	<b>30 739</b>	<b>4 685</b>	<b>6 680</b>	<b>7 606</b>	<b>12 689</b>	<b>31 660</b>	<b>3 424</b>	<b>Gross capital formation</b>
Gobierno Nacional	1 208	2 213	2 227	3 885	9 532	1 411	2 313	2 311	5 430	11 465	1 719	National governments
Gobiernos Regionales	1 025	1 676	1 756	2 663	7 120	1 405	1 326	1 629	1 916	6 276	710	Regional governments
Gobiernos Locales	1 907	2 946	3 598	5 636	14 087	1 868	3 042	3 666	5 343	13 919	996	Local governments
<b>Otros gastos de capital 2/</b>	<b>232</b>	<b>414</b>	<b>885</b>	<b>1 170</b>	<b>2 701</b>	<b>334</b>	<b>421</b>	<b>1 284</b>	<b>685</b>	<b>2 723</b>	<b>921</b>	<b>Others</b>
<b><u>III. GASTO NO FINANCIERO TOTAL (I + II)</u></b>	<b><u>19 710</u></b>	<b><u>25 182</u></b>	<b><u>27 480</u></b>	<b><u>39 397</u></b>	<b><u>111 770</u></b>	<b><u>22 768</u></b>	<b><u>26 770</u></b>	<b><u>31 932</u></b>	<b><u>42 375</u></b>	<b><u>123 845</u></b>	<b><u>23 300</u></b>	<b>III. NON-FINANCIAL EXPENDITURE (I+II)</b>
Gobierno Nacional	11 346	14 358	15 739	23 473	64 916	13 540	15 996	19 175	26 954	75 665	15 944	National governments
Gobiernos Regionales	4 329	5 328	5 492	7 343	22 492	5 055	5 072	6 354	7 167	23 647	4 365	Regional governments
Gobiernos Locales	4 035	5 496	6 250	8 582	24 362	4 173	5 702	6 404	8 254	24 533	2 990	Local governments

1/ Neto de comisiones

2/ Neto de transferencias intergubernamentales

Fuente: MEF, BN, Sunat, Essalud, sociedades de beneficencia pública, gobiernos locales e instituciones públicas.

Elaboración: Gerencia de Información y Análisis Económico - Subgerencia de Estadísticas Macroeconómicas

**GASTOS DEL GOBIERNO CENTRAL /  
CENTRAL GOVERNMENT EXPENDITURES**

**(Millones de Nuevos Soles) <sup>1/2/</sup> / (Millions of Nuevos Soles) <sup>1/2/</sup>**

	2012					2013					2014					2015	
	I	II	III	IV	AÑO	I	II	III	IV	AÑO	I	II	III	IV	AÑO	I	
I. GASTOS NO FINANCIEROS	16 010	17 974	24 037	27 637	85 658	17 574	20 864	26 554	30 773	95 764	20 504	24 391	27 761	34 255	106 911	22 140	I. NON-FINANCIAL EXPENDITURE
1. Gastos corrientes	12 571	13 308	18 102	19 258	63 239	13 565	15 524	18 816	22 190	70 095	15 397	18 958	19 717	25 228	79 300	16 417	1. Current expenditure
a. Remuneraciones	4 569	4 500	4 900	5 913	19 883	5 395	5 498	5 765	6 565	23 224	6 096	5 944	7 460	7 873	27 373	6 581	a. Wages and salaries
b. Bienes y servicios	3 067	4 307	4 586	7 864	19 824	3 277	4 806	5 156	8 838	22 077	4 007	5 226	5 835	9 382	24 449	4 500	b. Goods and services
c. Transferencias	4 935	4 501	8 615	5 482	23 533	4 892	5 220	7 895	6 787	24 794	5 295	7 789	6 422	7 973	27 478	5 337	c. Transfers
- Pensiones	1 142	1 020	1 145	1 334	4 641	1 197	1 103	1 194	1 349	4 843	1 269	1 114	1 691	1 437	5 511	1 260	- Pensions
- ONP - Fonahpu	481	520	438	399	1 838	453	458	384	345	1 640	331	416	417	604	1 768	321	- ONP - Fonahpu
- Foncomun	1 034	979	1 056	1 072	4 141	1 101	1 063	1 121	1 194	4 479	1 265	1 225	1 171	1 303	4 963	1 291	- Foncomun
- Canon	727	702	4 453	671	6 552	744	705	3 522	768	5 739	745	2 944	750	741	5 180	535	- Royalties
- Otros	1 551	1 281	1 524	2 005	6 362	1 397	1 891	1 674	3 131	8 094	1 685	2 090	2 394	3 887	10 057	1 931	- Others
2. Gastos de capital	3 439	4 666	5 935	8 379	22 419	4 009	5 339	7 738	8 583	25 670	5 107	5 433	8 044	9 027	27 611	5 722	2. Capital expenditure
a. Formación bruta de capital	1 756	2 997	3 289	6 661	14 703	2 167	3 794	3 843	6 429	16 232	2 726	3 516	3 827	7 169	17 238	2 276	a. Gross capital formation
b. Otros	1 683	1 669	2 646	1 718	7 716	1 842	1 546	3 895	2 155	9 438	2 381	1 917	4 217	1 858	10 373	3 446	b. Others
II. INTERESES	1 654	883	1 704	992	5 233	1 737	1 218	1 882	886	5 724	1 813	750	1 883	1 333	5 778	1 978	II. INTEREST PAYMENTS
1. Deuda interna	1 018	189	1 104	214	2 524	1 103	178	1 222	203	2 706	1 214	174	1 282	256	2 925	1 351	1. Domestic debt
2. Deuda externa	636	694	600	778	2 709	634	1 040	660	683	3 018	600	575	601	1 077	2 853	626	2. Foreign debt
III. TOTAL (I+II)	17 664	18 857	25 741	28 629	90 891	19 311	22 082	28 436	31 659	101 488	22 317	25 141	29 643	35 588	112 690	24 117	III. TOTAL (I+II)
Nota: GASTOS NO FINANCIEROS NETO DE TRANSFERENCIAS A ENTIDADES PÚBLICAS	11 387	13 855	15 127	23 521	63 890	12 901	16 577	17 417	26 340	73 235	15 332	17 560	20 965	29 664	83 521	16 629	Note: NON-FINANCIAL EXPENDITURE NET OF TRANSFERS TO PUBLIC ENTITIES
GASTOS CORRIENTES TOTALES <sup>3/</sup>	14 225	14 191	19 806	20 251	68 472	15 302	16 743	20 698	23 076	75 818	17 211	19 708	21 600	26 560	85 079	18 395	TOTAL CURRENT EXPENDITURE <sup>3/</sup>

1/ Preliminar. Información actualizada con datos al 15 de mayo de 2015. Desde la edición N°19 de 2003 se incorpora mejoras metodológicas referidas al registro de las multas las que se incorporan a los ingresos tributarios (anteriormente no tributarios), asimismo en relación al registro del gasto del gobierno central el que incorpora información procesada del Sistema Integrado de Administración Financiera. El calendario anual de publicación de estas estadísticas se presenta en la página vii de esta Nota.

2/ Debido al redondeo de los datos parciales, los totales pueden diferir de la suma de las partes.

3/ Se obtiene de sumar los gastos corrientes no financieros más intereses.

Fuente: MEF y BN.

Elaboración: Gerencia de Información y Análisis Económico - Subgerencia de Estadísticas Macroeconómicas.

**GASTOS NO FINANCIEROS DEL GOBIERNO GENERAL /**  
**NON-FINANCIAL EXPENDITURES OF THE GENERAL GOVERNMENT**

(Porcentaje del PBI) <sup>1/</sup> / (Percentage of GDP) <sup>1/</sup>

	2013					2014					2015	
	I	II	III	IV	AÑO	I	II	III	IV	AÑO	I	
<b><u>I. GASTOS CORRIENTES</u></b>	<b><u>12,4</u></b>	<b><u>13,3</u></b>	<b><u>13,8</u></b>	<b><u>17,5</u></b>	<b><u>14,4</u></b>	<b><u>13,2</u></b>	<b><u>13,8</u></b>	<b><u>15,8</u></b>	<b><u>19,0</u></b>	<b><u>15,6</u></b>	<b><u>13,5</u></b>	<b>I. CURRENT EXPENDITURE</b>
<b>Remuneraciones</b>	<b>5,6</b>	<b>5,0</b>	<b>5,4</b>	<b>5,5</b>	<b>5,4</b>	<b>5,7</b>	<b>5,2</b>	<b>6,3</b>	<b>6,4</b>	<b>5,9</b>	<b>6,0</b>	<b>Wages and salaries</b>
Gobierno Nacional	3,4	3,1	3,3	3,4	3,3	3,5	3,2	3,8	3,9	3,6	3,8	National governments
Gobiernos Regionales	1,8	1,7	1,7	1,8	1,7	1,8	1,7	2,1	2,1	1,9	1,8	Regional governments
Gobiernos Locales	0,4	0,3	0,4	0,3	0,4	0,4	0,3	0,4	0,4	0,4	0,4	Local governments
<b>Bienes y servicios 1/</b>	<b>4,1</b>	<b>5,3</b>	<b>5,5</b>	<b>7,8</b>	<b>5,8</b>	<b>4,6</b>	<b>5,6</b>	<b>5,9</b>	<b>8,2</b>	<b>6,1</b>	<b>4,7</b>	<b>Goods and services</b>
Gobierno Nacional	2,6	3,4	3,6	5,5	3,8	3,0	3,7	3,9	6,0	4,2	3,4	National governments
Gobiernos Regionales	0,4	0,6	0,6	0,9	0,7	0,5	0,6	0,7	0,9	0,6	0,4	Regional governments
Gobiernos Locales	1,1	1,3	1,3	1,4	1,3	1,1	1,3	1,3	1,3	1,3	0,9	Local governments
<b>Transferencias 2/</b>	<b>2,8</b>	<b>2,9</b>	<b>2,9</b>	<b>4,1</b>	<b>3,2</b>	<b>2,9</b>	<b>3,0</b>	<b>3,7</b>	<b>4,4</b>	<b>3,5</b>	<b>2,9</b>	<b>Transfers</b>
Gobierno Nacional	2,1	2,3	2,3	3,5	2,6	2,3	2,5	3,0	3,8	2,9	2,3	National governments
Gobiernos Regionales	0,5	0,4	0,4	0,4	0,4	0,4	0,4	0,5	0,5	0,4	0,4	Regional governments
Gobiernos Locales	0,2	0,2	0,2	0,2	0,2	0,2	0,2	0,2	0,2	0,2	0,2	Local governments
<b><u>II. GASTO DE CAPITAL</u></b>	<b><u>3,5</u></b>	<b><u>5,4</u></b>	<b><u>6,2</u></b>	<b><u>9,0</u></b>	<b><u>6,1</u></b>	<b><u>3,7</u></b>	<b><u>5,0</u></b>	<b><u>6,1</u></b>	<b><u>8,8</u></b>	<b><u>6,0</u></b>	<b><u>3,1</u></b>	<b>II. CAPITAL EXPENDITURE</b>
<b>Formación bruta de capital</b>	<b>3,3</b>	<b>5,1</b>	<b>5,5</b>	<b>8,2</b>	<b>5,6</b>	<b>3,5</b>	<b>4,7</b>	<b>5,2</b>	<b>8,3</b>	<b>5,5</b>	<b>2,4</b>	<b>Gross capital formation</b>
Gobierno Nacional	1,0	1,6	1,6	2,6	1,7	1,1	1,6	1,6	3,6	2,0	1,2	National governments
Gobiernos Regionales	0,8	1,2	1,3	1,8	1,3	1,0	0,9	1,1	1,3	1,1	0,5	Regional governments
Gobiernos Locales	1,5	2,2	2,6	3,8	2,6	1,4	2,1	2,5	3,5	2,4	0,7	Local governments
<b>Otros gastos de capital 2/</b>	<b>0,2</b>	<b>0,3</b>	<b>0,6</b>	<b>0,8</b>	<b>0,5</b>	<b>0,2</b>	<b>0,3</b>	<b>0,9</b>	<b>0,4</b>	<b>0,5</b>	<b>0,7</b>	<b>Others</b>
<b><u>III. GASTO NO FINANCIERO TOTAL (I + II)</u></b>	<b><u>15,9</u></b>	<b><u>18,6</u></b>	<b><u>20,0</u></b>	<b><u>26,4</u></b>	<b><u>20,5</u></b>	<b><u>16,9</u></b>	<b><u>18,8</u></b>	<b><u>21,9</u></b>	<b><u>27,8</u></b>	<b><u>21,5</u></b>	<b><u>16,6</u></b>	<b>III. NON-FINANCIAL EXPENDITURE (I+II)</b>
Gobierno Nacional	9,2	10,6	11,4	15,7	11,9	10,1	11,2	13,2	17,7	13,2	11,4	National governments
Gobiernos Regionales	3,5	3,9	4,0	4,9	4,1	3,8	3,6	4,4	4,7	4,1	3,1	Regional governments
Gobiernos Locales	3,3	4,1	4,5	5,8	4,5	3,1	4,0	4,4	5,4	4,3	2,1	Local governments

1/ Neto de comisiones

2/ Neto de transferencias intergubernamentales

Fuente: MEF, BN, Sunat, Essalud, sociedades de beneficencia pública, gobiernos locales e instituciones públicas.

Elaboración: Gerencia de Información y Análisis Económico - Subgerencia de Estadísticas Macroeconómicas

**GASTOS DEL GOBIERNO CENTRAL /**  
**CENTRAL GOVERNMENT EXPENDITURES**  
**(Porcentaje del PBI)<sup>1/2/</sup> / (Percentage of GDP)<sup>1/2/</sup>**

	2012					2013					2014					2015	
	I	II	III	IV	AÑO	I	II	III	IV	AÑO	I	II	III	IV	AÑO	I	
I. GASTOS NO FINANCIEROS	13,7	14,3	18,7	20,1	16,9	14,2	15,4	19,3	20,6	17,6	15,3	17,1	19,1	22,5	18,6	15,8	I. NON-FINANCIAL EXPENDITURE
1. Gastos corrientes	10,8	10,6	14,1	14,0	12,4	11,0	11,5	13,7	14,9	12,8	11,5	13,3	13,5	16,5	13,8	11,7	1. Current expenditure
a. Remuneraciones	3,9	3,6	3,8	4,3	3,9	4,4	4,1	4,2	4,4	4,3	4,5	4,2	5,1	5,2	4,8	4,7	a. Wages and salaries
b. Bienes y servicios	2,6	3,4	3,6	5,7	3,9	2,7	3,6	3,7	5,9	4,0	3,0	3,7	4,0	6,2	4,3	3,2	b. Goods and services
c. Transferencias	4,2	3,6	6,7	4,0	4,6	4,0	3,9	5,7	4,6	4,5	3,9	5,5	4,4	5,2	4,8	3,8	c. Transfers
- Pensiones	1,0	0,8	0,9	1,0	0,9	1,0	0,8	0,9	0,9	0,9	0,9	0,8	1,2	0,9	1,0	0,9	- Pensions
- ONP - Fonahpu	0,4	0,4	0,3	0,3	0,4	0,4	0,3	0,3	0,2	0,3	0,2	0,3	0,3	0,4	0,3	0,2	- ONP - Fonahpu
- Foncomun	0,9	0,8	0,8	0,8	0,8	0,9	0,8	0,8	0,8	0,8	0,9	0,9	0,8	0,9	0,9	0,9	- Foncomun
- Canon	0,6	0,6	3,5	0,5	1,3	0,6	0,5	2,6	0,5	1,1	0,6	2,1	0,5	0,5	0,9	0,4	- Royalties
- Otros	1,3	1,0	1,2	1,5	1,3	1,1	1,4	1,2	2,1	1,5	1,3	1,5	1,6	2,5	1,7	1,4	- Others
2. Gastos de capital	2,9	3,7	4,6	6,1	4,4	3,2	3,9	5,6	5,8	4,7	3,8	3,8	5,5	5,9	4,8	4,1	2. Capital expenditure
a. Formación bruta de capital	1,5	2,4	2,6	4,8	2,9	1,8	2,8	2,8	4,3	3,0	2,0	2,5	2,6	4,7	3,0	1,6	a. Gross capital formation
b. Otros	1,4	1,3	2,1	1,2	1,5	1,5	1,1	2,8	1,4	1,7	1,8	1,3	2,9	1,2	1,8	2,5	b. Others
II. INTERESES	1,4	0,7	1,3	0,7	1,0	1,4	0,9	1,4	0,6	1,0	1,3	0,5	1,3	0,9	1,0	1,4	II. INTEREST PAYMENTS
1. Deuda interna	0,9	0,2	0,9	0,2	0,5	0,9	0,1	0,9	0,1	0,5	0,9	0,1	0,9	0,2	0,5	1,0	1. Domestic debt
2. Deuda externa	0,5	0,6	0,5	0,6	0,5	0,5	0,8	0,5	0,5	0,6	0,4	0,4	0,4	0,7	0,5	0,4	2. Foreign debt
III. TOTAL (I+II)	15,1	15,0	20,1	20,8	17,9	15,6	16,3	20,7	21,2	18,6	16,6	17,6	20,4	23,3	19,6	17,2	III. TOTAL (I+II)
Nota: GASTOS NO FINANCIEROS NETO DE TRANSFERENCIAS A ENTIDADES PÚBLICAS	9,8	11,0	11,8	17,1	12,6	10,4	12,3	12,7	17,7	13,4	11,4	12,3	14,4	19,5	14,5	11,9	Note: NON-FINANCIAL EXPENDITURE NET OF TRANSFERS TO PUBLIC ENTITIES
GASTOS CORRIENTES TOTALES 3/	12,2	11,3	15,4	14,7	13,5	12,4	12,4	15,0	15,5	13,9	12,8	13,8	14,8	17,4	14,8	13,1	TOTAL CURRENT EXPENDITURE 3/

1/ Preliminar. Información actualizada con datos al 15 de mayo de 2015 en la Nota Semanal N° 19 (22 de mayo de 2015). Desde la edición N°19 de 2003 se incorpora mejoras metodológicas referidas al registro de las multas las que se incorporan a los ingresos tributarios (anteriormente no tributarios), asimismo en relación al registro del gasto del gobierno central el que incorpora información procesada del Sistema Integrado de Administración Financiera. El calendario anual de publicación de estas estadísticas se presenta en la página vii de esta Nota.

2/ Debido al redondeo de los datos parciales, los totales pueden diferir de la suma de las partes.

3/ Se obtiene de sumar los gastos corrientes no financieros más intereses.

Fuente: MEF y BN.

Elaboración: Gerencia de Información y Análisis Económico - Subgerencia de Estadísticas Macroeconómicas

**SALDO DE LA DEUDA PÚBLICA /  
PUBLIC DEBT STOCK**

 (Millones de nuevos soles) <sup>1/</sup> / (Millions of nuevos soles) <sup>1/</sup>

	2013				2014				2015	
	I	II	III	IV	I	II	III	IV	I	
<b>DEUDA PÚBLICA</b>	<b>99 266</b>	<b>99 233</b>	<b>99 212</b>	<b>107 044</b>	<b>101 311</b>	<b>103 065</b>	<b>105 731</b>	<b>115 386</b>	<b>116 098</b>	<b>PUBLIC DEBT</b>
<b>I. DEUDA PÚBLICA EXTERNA 3/</b>	<b>48 721</b>	<b>48 131</b>	<b>48 158</b>	<b>48 084</b>	<b>48 183</b>	<b>48 753</b>	<b>49 718</b>	<b>50 373</b>	<b>52 886</b>	<b>I. FOREIGN PUBLIC DEBT 3/</b>
CRÉDITOS	24 133	21 702	21 691	21 463	21 445	22 145	22 286	23 188	24 872	CREDITS
Organismos Internacionales	18 337	15 712	15 790	15 912	15 809	15 900	16 313	16 789	18 245	Multilateral Organizations
Club de París	5 716	5 911	5 822	5 478	5 563	5 416	5 116	4 848	5 014	Paris Club
Proveedores	68	68	68	63	63	58	60	56	58	Suppliers
Banca Internacional	0	0	0	0	0	763	789	1 490	1 548	Commercial Banks
América Latina	13	12	12	10	10	8	8	6	6	Latin America
Otros bilaterales 4/	0	0	0	0	0	0	0	0	0	Other bilateral 4/
BONOS	24 588	26 429	26 468	26 621	26 738	26 609	27 433	27 184	28 014	BONDS
<b>II. DEUDA PÚBLICA INTERNA 5/</b>	<b>50 545</b>	<b>51 102</b>	<b>51 053</b>	<b>58 961</b>	<b>53 128</b>	<b>54 311</b>	<b>56 013</b>	<b>65 014</b>	<b>63 212</b>	<b>II. DOMESTIC PUBLIC DEBT 5/</b>
<b>1. LARGO PLAZO</b>	<b>46 919</b>	<b>47 256</b>	<b>47 232</b>	<b>49 626</b>	<b>49 219</b>	<b>50 258</b>	<b>52 444</b>	<b>57 711</b>	<b>59 565</b>	<b>1. LONG TERM</b>
CRÉDITOS	3 229	2 535	2 628	4 587	3 874	3 595	4 546	5 068	4 004	CREDITS
Créditos del Banco de la Nación 5a/	1 688	1 687	1 643	2 201	2 193	2 305	2 371	2 474	3 008	Credits from Banco de la Nación 5a/
1. Gobierno Nacional	1 600	1 597	1 560	2 131	2 142	2 272	2 356	2 474	3 008	1. National Government
2. Gobiernos Locales	88	89	83	70	51	33	15	0	0	2. Local Governments
Créditos de COFIDE	554	585	605	586	410	399	408	419	408	Credits from COFIDE
Créditos de la Banca Comercial	987	264	380	1 800	1 271	891	1 767	2 176	588	Credits de la Banca Comercial
1. Gobierno Nacional	0	0	0	0	0	0	0	0	0	1. National Government
2. Gobiernos Regionales	0	0	0	0	0	0	5	5	5	2. Regional Government
3. Gobiernos Locales	104	102	108	322	535	442	430	392	370	3. Local Government
4. Empresas Públicas	883	161	272	1 478	736	449	1 332	1 778	212	4. State owned Enterprises
BONOS	43 690	44 720	44 604	45 039	45 345	46 663	47 898	52 643	55 561	BONDS
Bonos del Tesoro Público	43 690	44 720	44 604	45 039	45 345	46 663	47 898	52 643	55 561	Treasury Bonds
1. Bonos de Capitalización BCRP	0	0	0	0	0	205	205	205	205	1. BCRP Capitalization Bonds
2. Bonos de Apoyo Sistema Financiero	316	339	339	341	342	341	352	363	377	2. Financial System Support Bonds
- Bonos de liquidez	0	0	0	0	0	0	0	0	0	- Liquidity Bonds
- Suscripción temporal de acciones	0	0	0	0	0	0	0	0	0	- Temporal Subscription of Stocks
- Canje temporal de cartera	0	0	0	0	0	0	0	0	0	- Temporal Portfolio Exchange
- Programas RFA y FOPE	316	339	339	341	342	341	352	363	377	- RFA and FOPE Programs
- Consolidación del sistema financiero	0	0	0	0	0	0	0	0	0	- Financial System Consolidation
3. Bonos por canje de deuda pública 6/	1 746	1 543	1 543	1 543	1 543	1 371	1 371	1 371	1 371	3. Debt Exchange Bonds 6/
4. Bonos Soberanos	34 264	35 481	35 352	35 866	36 220	37 544	38 815	43 749	46 708	4. Sovereign Bonds
5. Bonos Caja de Pensiones Militar-Policial	0	0	0	0	0	0	0	0	0	5. Caja de Pensiones Militar-Policial
6. Bonos de Reconocimiento 5b/	7 364	7 358	7 369	7 290	7 240	7 202	7 155	6 955	6 900	6. Pension Recognition Bonds 5b/
<b>2. CORTO PLAZO</b>	<b>3 626</b>	<b>3 847</b>	<b>3 822</b>	<b>9 335</b>	<b>3 909</b>	<b>4 053</b>	<b>3 568</b>	<b>7 303</b>	<b>3 647</b>	<b>2. SHORT TERM</b>
CRÉDITOS	3 626	3 847	3 687	9 050	3 549	3 619	3 027	6 819	3 179	CREDITS
Tesoro Público	3 553	3 765	3 545	8 744	3 322	3 470	2 970	6 798	3 155	Public Treasury
1. Créditos del Banco de la Nación 7/	0	0	0	0	0	0	0	0	0	1. Credits from Banco de la Nación 7/
2. Obligaciones Pendientes de cobro (Flotante) 5c/	3 553	3 765	3 545	8 744	3 322	3 470	2 970	6 798	3 155	2. Floating Debt 5c/
Gobiernos Regionales	0	0	55	190	139	87	39	0	0	Regional Government
Gobiernos Locales	73	81	87	116	87	62	18	21	23	Local Government
LETRAS	0	0	134	284	360	434	542	483	468	BILLS
Tesoro Público	0	0	134	284	360	434	542	483	468	Treasury Bills
NOTA:										NOTE:
Obligaciones por Asociaciones Público Privadas 8/	4 005	4 200	4 199	4 117	4 154	4 028	4 160	4 166	4 322	PPP Liabilities 8/
Fondo de Estabilización de Precios de Combustibles	225	180	268	295	360	328	302	190	245	Fuel Prices Stabilization Fund
Deuda Externa de COFIDE y Fondo MIVIVIENDA	3 435	3 728	4 284	4 294	4 321	5 944	7 517	7 698	8 030	COFIDE and MIVIVIENDA External Debt
Deuda Neta del Sector Público no Financiero	16 500	11 396	11 214	20 021	11 085	7 155	9 781	22 273	18 462	Net Debt
Tenencia de Bonos Globales y Soberanos	58 852	61 909	61 820	62 487	62 958	64 153	66 248	70 934	74 722	Bond holdings
Residentes	18 257	18 954	18 864	21 154	23 395	25 718	28 124	31 459	33 505	Resident
No Residentes	40 594	42 955	42 956	41 333	39 562	38 435	38 124	39 475	41 217	Non-resident

1/ Preliminar. Información actualizada con datos al 14 de mayo de 2015 en la Nota Semanal N° 19 (22 de mayo de 2015). El calendario anual de publicación de estas estadísticas se presenta en la página vii de esta Nota

2/ Los Bonos son clasificados de acuerdo al mercado donde fueron emitidos. Los Bonos Brady y Globales, emitidos en el exterior, son parte de la deuda pública externa, incluyendo aquellos adquiridos por residentes.

3/ Considera la deuda de mediano y largo plazo, excluye préstamos de apoyo a la balanza de pagos.

4/ Deuda con países de Europa del Este, Rusia (ex socialistas) y República Popular China.

5/ Consolida la deuda interna entre entidades del gobierno. 5a/ Incluye los créditos al gobierno nacional y subnacional (regionales y locales). 5b/ Registra el saldo adeudado por Bonos de Reconocimiento en términos de su valor actualizado por la inflación ejecuta (la ONP usa la metodología de valor actuarial: cada Bono es llevado al vencimiento y luego es descontado con una tasa de inflación esperada). 5c/ Incluye las obligaciones pendientes de ejecución del gasto devengado y de la devolución de impuestos.

6/ D.U. N° 068-99, D.S. N° 002-2007-EF.

7/ Incluye el sobregiro del Tesoro Público y el crédito de corto plazo al Instituto Nacional de Defensa Civil.

8/ Corresponde al valor actualizado del principal de los Certificados de Reconocimiento de los Derechos del Pago Anual por Obras (CRPAOs).

Fuente: MEF, Banco de la Nación, Ministerio de Transportes y Comunicaciones, ONP y COFIDE.

Elaboración: Gerencia de Información y Análisis Económico - Subgerencia de Estadísticas Macroeconómicas.

**SALDO DE LA DEUDA PÚBLICA /  
PUBLIC DEBT STOCK**

 (Porcentaje del PBI) <sup>1/</sup> / (Percentage of GDP) <sup>1/</sup>

	2013				2014				2015	
	I	II	III	IV	I	II	III	IV	I	
<b>DEUDA PÚBLICA</b>	<b>19.3</b>	<b>18.9</b>	<b>18.6</b>	<b>19.6</b>	<b>18.2</b>	<b>18.3</b>	<b>18.5</b>	<b>20.1</b>	<b>20.0</b>	<b>PUBLIC DEBT</b>
<b>I. DEUDA PÚBLICA EXTERNA 3/</b>	<b>9.5</b>	<b>9.2</b>	<b>9.0</b>	<b>8.8</b>	<b>8.7</b>	<b>8.6</b>	<b>8.7</b>	<b>8.8</b>	<b>9.1</b>	<b>I. FOREIGN PUBLIC DEBT 3/</b>
CRÉDITOS	4.7	4.1	4.1	3.9	3.9	3.9	3.9	4.0	4.3	CREDITS
Organismos Internacionales	3.6	3.0	3.0	2.9	2.8	2.8	2.9	2.9	3.1	Multilateral Organizations
Club de París	1.1	1.1	1.1	1.0	1.0	1.0	0.9	0.8	0.9	Paris Club
Proveedores	0.0	0.0	0.0	0.0	0.0	0.0	0.0	0.0	0.0	Suppliers
Banca Internacional	0.0	0.0	0.0	0.0	0.0	0.1	0.1	0.3	0.3	Commercial Banks
América Latina	0.0	0.0	0.0	0.0	0.0	0.0	0.0	0.0	0.0	Latin America
Otros bilaterales 4/	0.0	0.0	0.0	0.0	0.0	0.0	0.0	0.0	0.0	Other bilateral 4/
BONOS	4.8	5.0	5.0	4.9	4.8	4.7	4.8	4.7	4.8	BONDS
<b>II. DEUDA PÚBLICA INTERNA 5/</b>	<b>9.8</b>	<b>9.7</b>	<b>9.6</b>	<b>10.8</b>	<b>9.5</b>	<b>9.6</b>	<b>9.8</b>	<b>11.3</b>	<b>10.9</b>	<b>II. DOMESTIC PUBLIC DEBT 5/</b>
<b>1. LARGO PLAZO</b>	<b>9.1</b>	<b>9.0</b>	<b>8.8</b>	<b>9.1</b>	<b>8.8</b>	<b>8.9</b>	<b>9.2</b>	<b>10.0</b>	<b>10.2</b>	<b>1. LONG TERM</b>
CRÉDITOS	0.6	0.5	0.5	0.8	0.7	0.6	0.8	0.9	0.7	CREDITS
Créditos del Banco de la Nación 5a/	0.3	0.3	0.3	0.4	0.4	0.4	0.4	0.4	0.5	Credits from Banco de la Nación 5a/
1. Gobierno Nacional	0.3	0.3	0.3	0.4	0.4	0.4	0.4	0.4	0.5	1. National Government
2. Gobiernos Locales	0.0	0.0	0.0	0.0	0.0	0.0	0.0	0.0	0.0	2. Local Governments
Créditos de COFIDE	0.1	0.1	0.1	0.1	0.1	0.1	0.1	0.1	0.1	Credits from COFIDE
Créditos de la Banca Comercial	0.2	0.1	0.1	0.3	0.2	0.2	0.3	0.4	0.1	Credits de la Banca Comercial
1. Gobierno Nacional	0.0	0.0	0.0	0.0	0.0	0.0	0.0	0.0	0.0	1. National Government
2. Gobiernos Regionales	0.0	0.0	0.0	0.0	0.0	0.0	0.0	0.0	0.0	2. Regional Government
3. Gobiernos Locales	0.0	0.0	0.0	0.1	0.1	0.1	0.1	0.1	0.1	3. Local Government
4. Empresas Públicas	0.2	0.0	0.1	0.3	0.1	0.1	0.2	0.3	0.0	4. State owned corporations
BONOS	8.5	8.5	8.4	8.3	8.2	8.3	8.4	9.2	9.6	BONDS
Bonos del Tesoro Público	8.5	8.5	8.4	8.3	8.2	8.3	8.4	9.2	9.6	Treasury Bonds
1. Bonos de Capitalización BCRP	0.0	0.0	0.0	0.0	0.0	0.0	0.0	0.0	0.0	1. BCRP Capitalization Bonds
2. Bonos de Apoyo Sistema Financiero	0.1	0.1	0.1	0.1	0.1	0.1	0.1	0.1	0.1	2. Financial System Support Bonds
- Bonos de liquidez	0.0	0.0	0.0	0.0	0.0	0.0	0.0	0.0	0.0	- Liquidity Bonds
- Suscripción temporal de acciones	0.0	0.0	0.0	0.0	0.0	0.0	0.0	0.0	0.0	- Temporal Subscription of Stocks
- Canje temporal de cartera	0.0	0.0	0.0	0.0	0.0	0.0	0.0	0.0	0.0	- Temporal Portfolio Exchange
- Programas RFA y FOPE	0.1	0.1	0.1	0.1	0.1	0.1	0.1	0.1	0.1	- RFA and FOPE Programs
- Consolidación del sistema financiero	0.0	0.0	0.0	0.0	0.0	0.0	0.0	0.0	0.0	- Financial System Consolidation
3. Bonos por canje de deuda pública 6/	0.3	0.3	0.3	0.3	0.3	0.2	0.2	0.2	0.2	3. Debt Exchange Bonds 6/
4. Bonos Soberanos	6.6	6.8	6.6	6.6	6.5	6.7	6.8	7.6	8.0	4. Sovereign Bonds
5. Bonos Caja de Pensiones Militar-Policial	0.0	0.0	0.0	0.0	0.0	0.0	0.0	0.0	0.0	5. Caja de Pensiones Militar-Policial Bonds
6. Bonos de Reconocimiento 5b/	1.4	1.4	1.4	1.3	1.3	1.3	1.3	1.2	1.2	6. Pension Recognition Bonds 5b/
<b>2. CORTO PLAZO</b>	<b>0.7</b>	<b>0.7</b>	<b>0.7</b>	<b>1.7</b>	<b>0.7</b>	<b>0.7</b>	<b>0.6</b>	<b>1.3</b>	<b>0.6</b>	<b>2. SHORT TERM</b>
CRÉDITOS	0.7	0.7	0.7	1.7	0.6	0.6	0.5	1.2	0.5	CREDITS
Tesoro Público	0.7	0.7	0.7	1.6	0.6	0.6	0.5	1.2	0.5	Public Treasury
1. Créditos del Banco de la Nación 7/	0.0	0.0	0.0	0.0	0.0	0.0	0.0	0.0	0.0	1. Credits from Banco de la Nación 7/
2. Obligaciones Pendientes de cobro (Flotante) 5c/	0.7	0.7	0.7	1.6	0.6	0.6	0.5	1.2	0.5	2. Floating Debt 5c/
Gobiernos Regionales	0.0	0.0	0.0	0.0	0.0	0.0	0.0	0.0	0.0	Regional Government
Gobiernos Locales	0.0	0.0	0.0	0.0	0.0	0.0	0.0	0.0	0.0	Local Government
LETRAS	0.0	0.0	0.0	0.1	0.1	0.1	0.1	0.1	0.1	BILLS
Tesoro Público	0.0	0.0	0.0	0.1	0.1	0.1	0.1	0.1	0.1	Treasury Bills
<b>NOTA:</b>										<b>NOTE:</b>
Obligaciones por Asociaciones Público Privadas 8/	0.8	0.8	0.8	0.8	0.7	0.7	0.7	0.7	0.7	PPP Liabilities 8/
Fondo de Estabilización de Precios de Combustibles	0.0	0.0	0.1	0.1	0.1	0.1	0.1	0.0	0.0	Fuel Prices Stabilization Fund
Deuda Externa de COFIDE y Fondo MIVIVIENDA	0.7	0.7	0.8	0.8	0.8	1.1	1.3	1.3	1.4	COFIDE and MIVIVIENDA External Debt
Deuda Neta del Sector Público no Financiero	3.2	2.2	2.1	3.7	2.0	1.3	1.7	3.9	3.2	Net Debt
Tenencia de Bonos Globales y Soberanos	11.4	11.8	11.6	11.5	11.3	11.4	11.6	12.3	12.8	Bond holdings
Residentes	3.5	3.6	3.5	3.9	4.2	4.6	4.9	5.5	5.8	Resident
No Residentes	7.9	8.2	8.0	7.6	7.1	6.8	6.7	6.9	7.1	Non-resident

1/ Preliminar. Información actualizada con datos al 14 de mayo de 2015 en la Nota Semanal N° 19 (22 de mayo de 2015). El calendario anual de publicación de estas estadísticas se presenta en la página vii de esta Nota.

2/ Los Bonos son clasificados de acuerdo al mercado donde fueron emitidos. Los Bonos Brady y Globales, emitidos en el exterior, son parte de la deuda pública externa, incluyendo aquellos adquiridos por residentes. Los Bonos Soberanos emitidos en el mercado interno incluyen los adquiridos por no residentes.

3/ Considera la deuda de mediano y largo plazo, excluye préstamos de apoyo a la balanza de pagos.

4/ Deuda con países de Europa del Este, Rusia (ex socialistas) y República Popular China.

5/ Consolida la deuda interna entre entidades del gobierno. 5a/ Incluye los créditos al gobierno nacional y subnacional (regionales y locales). 5b/ Registra el saldo adeudado por Bonos de Reconocimiento en términos de su valor actualizado por la inflación ejecutada (la ONP usa la metodología de valor actuarial: cada Bono es llevado al vencimiento y luego es descontado con una tasa de inflación esperada), 5c/ Incluye las obligaciones pendientes de ejecución del gasto devengado y de la devolución de impuestos.

6/ D.U. N° 068-98. D.S. N° 002-2007-EF.

7/ Incluye el sobregiro del Tesoro Público y el crédito de corto plazo al Instituto Nacional de Defensa Civil.

8/ Corresponde al valor actualizado del principal de los Certificados de Reconocimiento de los Derechos del Pago Anual por Obras (CRPAOs).

Fuente: MEF (Dirección Nacional de Endeudamiento Público), Banco de la Nación, Ministerio de Transportes y Comunicaciones, ONP y COFIDE.

Elaboración: Gerencia de Información y Análisis Económico - Subgerencia de Estadísticas Macroeconómicas.

**COEFICIENTES DE MONETIZACIÓN Y CRÉDITO AL SECTOR PRIVADO /  
MONETIZATION AND CREDIT TO THE PRIVATE SECTOR COEFFICIENTS**

(Porcentajes del PBI)<sup>1/ 2/ 3/</sup> / (As percentage of GDP)<sup>1/ 2/ 3/</sup>

	CIRCULANTE	EMISIÓN PRIMARIA	DINERO	CUASIDINERO EN MONEDA NACIONAL QUASI-MONEY IN DOMESTIC CURRENCY	LIQUIDEZ BROAD MONEY		CRÉDITO AL SECTOR PRIVADO CREDIT TO THE PRIVATE SECTOR			
	CURRENCY	MONETARY BASE	MONEY		MONEDA NACIONAL DOMESTIC CURRENCY	TOTAL	MONEDA NACIONAL DOMESTIC CURRENCY	MONEDA EXTRANJER FOREIGN CURRENCY	TOTAL	
<b><u>2012</u></b>	<b><u>6.4</u></b>	<b><u>10.4</u></b>	<b><u>11.3</u></b>	<b><u>12.8</u></b>	<b><u>24.2</u></b>	<b><u>34.9</u></b>	<b><u>19.0</u></b>	<b><u>14.3</u></b>	<b><u>33.4</u></b>	<b><u>2012</u></b>
I	5,6	8,3	10,1	11,6	21,7	33,5	17,8	14,2	32,0	I
II	5,6	8,4	10,2	11,7	22,0	33,4	18,2	14,6	32,9	II
III	5,7	9,6	10,5	12,1	22,6	33,5	18,7	14,5	33,2	III
IV	6,4	10,4	11,3	12,8	24,2	34,9	19,0	14,3	33,4	IV
<b><u>2013</u></b>	<b><u>6.4</u></b>	<b><u>9.5</u></b>	<b><u>11.3</u></b>	<b><u>13.6</u></b>	<b><u>24.9</u></b>	<b><u>37.1</u></b>	<b><u>21.6</u></b>	<b><u>14.9</u></b>	<b><u>36.5</u></b>	<b><u>2013</u></b>
I	6,1	10,6	11,1	13,7	24,8	35,3	19,2	14,3	33,5	I
II	6,0	10,0	10,9	13,7	24,6	35,8	19,9	15,2	35,0	II
III	6,0	9,4	10,7	13,2	23,9	36,2	20,9	15,0	35,8	III
IV	6,4	9,5	11,3	13,6	24,9	37,1	21,6	14,9	36,5	IV
<b><u>2014</u></b>	<b><u>6.8</u></b>	<b><u>9.4</u></b>	<b><u>11.8</u></b>	<b><u>14.2</u></b>	<b><u>26.0</u></b>	<b><u>38.4</u></b>	<b><u>24.2</u></b>	<b><u>15.0</u></b>	<b><u>39.3</u></b>	<b><u>2014</u></b>
I	6,1	8,4	10,9	13,3	24,2	36,8	22,2	14,5	36,8	I
II	6,0	8,3	10,6	13,5	24,1	36,1	22,6	14,9	37,6	II
III	6,2	8,3	10,9	13,7	24,5	36,4	23,0	15,0	38,0	III
IV	6,8	9,4	11,8	14,2	26,0	38,4	24,2	15,0	39,3	IV
<b><u>2015</u></b>										<b><u>2015</u></b>
I	6,4	8,2	11,1	13,9	25,0	38,4	25,4	14,6	40,0	I

1/ Comprende las operaciones financieras que realizan las sociedades de depósito.

A partir de la Nota Semanal N° 11 (18 de marzo de 2011), los indicadores del crédito al sector privado incluyen los créditos de las sucursales en el exterior de las empresas bancarias locales. Asimismo, se consideran los agregados monetarios fin de período de cada trimestre.

El PBI corresponde a la suma de los últimos 4 trimestres.

Por su parte, a partir de la Nota Semanal N° 16 (27 de abril de 2012), los datos desde enero de 2001 no incluyen los saldos de activos y pasivos de las entidades del sistema bancario en liquidación.

2/ La información de este cuadro se ha actualizado en la Nota Semanal N° 28 (24 de julio de 2015).

El calendario anual de publicación de estas estadísticas se presenta en la página vii de la presente Nota.

3/ Preliminar.

Elaboración: Gerencia de Información y Análisis Económico - Subgerencia de Estadísticas Macroeconómicas.



LIQUIDEZ EN MONEDA NACIONAL, PBI NOMINAL, EMISIÓN PRIMARIA Y MULTIPLICADOR /  
 BROAD MONEY IN DOMESTIC CURRENCY, GDP, MONETARY BASE AND MONEY MULTIPLIER

(Tasa de variación promedio, porcentajes)<sup>1/ 2/ 3/ 4/</sup> / (Average growth rate, in percentage change)<sup>1/ 2/ 3/ 4/</sup>

	LIQUIDEZ EN MONEDA NACIONAL BROAD MONEY IN DOMESTIC CURRENCY		PBI NOMINAL NOMINAL GDP	CIRCULANTE PROMEDIO AVERAGE CURRENCY	EMISIÓN PRIMARIA PROMEDIO AVERAGE MONETARY BASE	MULTIPLICADOR PROMEDIO AVERAGE MONEY MULTIPLIER	
	PROMEDIO AVERAGE	VELOCIDAD VELOCITY					
<b><u>2012</u></b>	<b><u>22.4</u></b>	<b><u>-12.0</u></b>	<b><u>7.8</u></b>	<b><u>15.2</u></b>	<b><u>27.0</u></b>	<b><u>-3.6</u></b>	<b><u>2012</u></b>
I	19,5	-9,6	8,0	16,5	23,6	-3,3	I
II	23,7	-13,4	7,1	15,0	24,7	-0,8	II
III	21,9	-12,1	7,1	13,9	26,1	-3,4	III
IV	24,5	-12,5	9,0	15,7	32,9	-6,3	IV
<b><u>2013</u></b>	<b><u>18.5</u></b>	<b><u>-9.0</u></b>	<b><u>7.8</u></b>	<b><u>15.2</u></b>	<b><u>22.5</u></b>	<b><u>-3.2</u></b>	<b><u>2013</u></b>
I	23,5	-13,7	6,6	16,2	34,4	-8,1	I
II	20,4	-10,4	8,0	17,0	29,8	-7,2	II
III	19,1	-9,6	7,7	15,7	22,6	-2,8	III
IV	11,9	-2,7	8,8	12,1	6,4	5,2	IV
<b><u>2014</u></b>	<b><u>7.4</u></b>	<b><u>-1.8</u></b>	<b><u>5.4</u></b>	<b><u>9.2</u></b>	<b><u>-8.5</u></b>	<b><u>17.4</u></b>	<b><u>2014</u></b>
I	7,4	1,2	8,7	9,4	-7,2	15,8	I
II	5,5	0,0	5,5	8,0	-11,2	18,8	II
III	7,1	-1,2	5,8	8,8	-9,6	18,5	III
IV	9,5	-6,6	2,2	10,6	-5,9	16,4	IV
<b><u>2015</u></b>							<b><u>2015</u></b>
I	9,8	-4,9	4,4	10,8	-2,7	12,8	I

1/ Comprende las operaciones financieras que realizan las sociedades de depósito. Las sociedades de depósitos son las instituciones financieras autorizadas a captar depósitos del p  
 La información de este cuadro se ha actualizado en el Nota Semanal N° 28 (24 de julio de 2015).

El calendario anual de publicación de estas estadísticas se presenta en la página vii de la presente Nota.

A partir de la Nota Semanal N° 16 (27 de abril de 2012), los datos desde enero de 2001 no incluyen los saldos de activos y pasivos de las entidades del sistema bancario en liquidación.

2/ Preliminar.

3/ Con respecto a similar período del año anterior.

Elaboración: Gerencia de Información y Análisis Económico - Subgerencia de Estadísticas Macroeconómicas.

**NOTAS / NOTES**

- \* Las estadísticas monetarias están valuadas al tipo de cambio bancario promedio compra y venta de fin de período, publicado por la Superintendencia de Banca y Seguros.

Estos tipos de cambio son:

FECHA	S/. / US\$
2012 Dic.	2,55
2013 Mar.	2,59
Jun.	2,78
Set.	2,78
Dic.	2,80
2014 Ene.	2,82
Feb.	2,80
Mar.	2,81
Abr.	2,81
May.	2,77
Jun.	2,80
Jul.	2,80
Ago.	2,84
Set.	2,89
Oct.	2,92
Nov.	2,92
Dic.	2,98
2015 Ene.	3,06
Feb.	3,09
Mar.	3,10
Abr.	3,13
May.	3,16
Jun.22	3,17
Jun.30	3,18
Jul.22	3,19

- \* En algunos cuadros, debido al redondeo de los datos parciales, los totales pueden diferir de la suma de las partes.