



Nota Semanal N° 3

- **Sistema financiero**
Diciembre de 2014
- **Producto bruto interno**
Noviembre de 2014
- **Cuentas del Banco Central de Reserva del Perú**
15 de enero de 2015
- **Tasas de interés y tipo de cambio**
20 de enero de 2015
- **Estado de Situación Financiera del BCRP**
Noviembre de 2014

Lo invitamos a usar la
versión electrónica de
la Nota Semanal en:



<http://www.bcrp.gob.pe/publicaciones/nota-semanal.html>



Índice / Index	i
Calendario anual / Schedule of release for statistics of the weekly report	vii
Resumen Informativo / Weekly report	ix

Estadísticas mensuales y semanales / Weekly and monthly statistics

Cuentas monetarias / Monetary accounts		
Cuadro 1	Cuentas monetarias de las sociedades de depósito / Monetary accounts of the depository corporations	1
Cuadro 2	Cuentas monetarias del BCRP / Monetary accounts of the BCRP	2
Anexo 2A	Cuentas Monetarias del Sistema Financiero / Monetary accounts of the financial system	2A
Anexo 2B	Cuentas Monetarias del Sistema Bancario / Monetary accounts of the banking system	2B
Anexo 2C	Cuentas Monetarias de Empresas Bancarias / Monetary accounts of the commercial banks	2C
Anexo 2D	Cuentas Monetarias de Banco de la Nación / Monetary accounts of the Banco de la Nación	2D
Liquidez / Broad money		
Cuadro 3	Liquidez de las sociedades de depósito / Broad money of the depository corporations	3
Anexo 3A	Liquidez del Sistema Financiero / Liquidity of the financial system	3A
Anexo 3B	Ahorro del Sistema Financiero / Savings of the financial system	3B
Anexo 3C	Evolución de Agregados Monetarios del Sistema Bancario (Fin de Periodo) / Monetary aggregates of the banking system (end of period)	3C
Anexo 3D	Evolución de Agregados Monetarios del Sistema Bancario (Promedio de Periodo) / Monetary aggregates of the banking system (average)	3D
Anexo 3E	Saldo de Obligaciones Internas de las Sociedades de Depósito en MN por Institución / Domestic liabilities of the depository corporations in domestic currency by institution	3E
Anexo 3F	Saldo de Obligaciones Internas de las Sociedades de Depósito en ME por Institución / Domestic liabilities of the depository corporations in foreign currency by institution	3F
Cuadro 4	Emisión primaria y multiplicador / Monetary base and money multiplier	4
Crédito / Credit		
Cuadro 5	Crédito de las sociedades de depósito al sector privado / Credit of the depository corporations to the private sector	5
Anexo 5A	Crédito del Sistema Financiero al Sector Privado Ajustado / Adjusted credit of the financial system to the private sector	5A
Anexo 5B	Crédito del Sistema Bancario al Sector Privado / Banking system credit to the private sector	5B
Cuadro 6	Crédito al sector privado de las sociedades de depósito, por tipo de crédito / Credit to the private sector of the depository corporations by type of credit	6
Cuadro 7	Crédito al sector privado de las sociedades de depósito, por tipo de crédito y por moneda / Credit to the private sector of the depository corporations by type of credit and currency	7A
Anexo 7A	Fuentes de crédito al sector privado de las empresas bancarias en MN / Sources of credit to the private sector of the commercial banks in domestic currency	7B
Anexo 7B	Fuentes de crédito al sector privado de las empresas bancarias en ME / Sources of credit to the private sector of the commercial banks in foreign currency	7C
Anexo 7C	Fuentes de crédito al sector privado de las empresas bancarias en MN, por institución / Sources of credit to the private sector of the commercial banks in domestic currency by institution	7D
Anexo 7D	Fuentes de crédito al sector privado de las empresas bancarias en ME, por institución / Sources of credit to the private sector of the commercial banks in foreign currency by institution	7E
Cuadro 8	Obligaciones de las sociedades de depósito con el sector público / Liabilities of the depository corporations to the public sector	8
Cuadro 9	Crédito neto al sector público de las sociedades de depósito / Net credit to the public sector of the depository corporations	9

Operaciones del Banco Central de Reserva / Central bank operations		
Cuadro 10	Distintos conceptos de la liquidez internacional del BCRP / <i>Concepts of BCRP international liquidity</i>	10
Cuadro 11	Fuentes de variación de la emisión primaria / <i>Sources of variation of the monetary base</i>	11
Cuadro 12	Fuentes de variación de las RIN del BCRP / <i>Sources of variation of the net international reserves of the BCRP</i>	12
Cuadro 13	Evolución del saldo de los Certificados de Depósito del BCRP / <i>Evolution of the balances of Certificates of Deposit of the BCRP</i>	13
Cuadro 14	Evolución de las tasas de interés de los Certificados de Depósito del BCRP / <i>Evolution of interest rates of Certificates of Deposit of the BCRP</i>	14
Cuadro 15	Situación de encaje de las empresas bancarias / <i>Banks reserve requirement position</i>	15
Cuadro 16	Situación de encaje, depósitos overnight, liquidez y tasas de interés por institución en moneda nacional / <i>Reserve position, overnight deposits, liquidity and interest rates by financial institutions in domestic currency</i>	16
Cuadro 17	Situación de encaje, depósitos overnight, liquidez y tasas de interés por institución en moneda extranjera / <i>Reserve position, overnight deposits, liquidity and interest rates by financial institutions in foreign currency</i>	17
Cuadro 18	Situación de encaje de las empresas bancarias (promedio diario) / <i>Reserve position of commercial banks (daily average)</i>	18
Cuadro 19	Indicadores de las empresas bancarias / <i>Commercial bank indicators</i>	19
Tasas de Interés / Interest rates		
Cuadro 20	Tasas de interés activas y pasivas promedio de las empresas bancarias en moneda nacional / <i>Average lending and deposit interest rates of commercial banks in domestic currency</i>	20
Cuadro 21	Tasas de interés activas y pasivas promedio de las empresas bancarias en moneda extranjera / <i>Average lending and deposit interest rates of commercial banks in foreign currency</i>	21
Cuadro 22	Tasas de interés activas promedio de las empresas bancarias por modalidad / <i>Average lending interest rates of commercial banks by type of credit</i>	22
Cuadro 23	Tasas de interés activas promedio de las cajas rurales de ahorro y crédito por modalidad / <i>Average lending interest rates of rural credit and savings institutions by type of credit</i>	23
Cuadro 24	Tasas de interés activas promedio de las cajas municipales de ahorro y crédito por modalidad / <i>Average lending interest rates of municipal credit and savings institutions by type of credit</i>	24
Cuadro 25	Tasas activas promedio en moneda nacional y extranjera / <i>Average interest rates in domestic and foreign currency</i>	25
Sistema de Pagos / Payment system		
Cuadro 26	Pagos a través del sistema LBTR, Sistema de liquidación multibancaria de valores y Cámara de compensación electrónica / <i>Payments through the rtgs system, multibank securities settlement system and electronic clearing house</i>	26
Cuadro 27	Cámara de compensación electrónica: Cheques recibidos y rechazados a nivel nacional / <i>Electronic clearing house: Checks received and refused nationwide</i>	27
Cuadro 28	Cámara de compensación electrónica: Cheques recibidos y rechazados, y transferencias de crédito en moneda nacional a nivel nacional / <i>Electronic clearing house: Checks received and refused, and transfers of credit in domestic currency nationwide</i>	28
Cuadro 29	Cámara de compensación electrónica: Cheques recibidos y rechazados, y transferencias de crédito en moneda extranjera a nivel nacional / <i>Electronic clearing house: Checks received and refused, and transfers of credit in foreign currency nationwide</i>	29
Cuadro 30	Sistema LBTR: Transferencias en moneda nacional y moneda extranjera / <i>RTGS system: Transfers in domestic and foreign currency</i>	30
Cuadro 31	Medios de pago distintos al efectivo, cajeros y banca virtual: Valor de las operaciones en moneda nacional a nivel nacional / <i>Cashless payment instruments, automatic teller machines, and virtual banking: Value of operations in domestic currency nationwide</i>	31

Cuadro 32	Medios de pago distintos al efectivo, cajeros y banca virtual: Número de operaciones en moneda nacional a nivel nacional / <i>Cashless payment instruments, automatic teller machines, and virtual banking: Number of operations in domestic currency nationwide</i>	32
Cuadro 33	Medios de pago distintos al efectivo, cajeros y banca virtual: Valor de las operaciones en moneda extranjera a nivel nacional / <i>Cashless payment instruments, automatic teller machines, and virtual banking: Value of operations in foreign currency nationwide</i>	33
Cuadro 34	Medios de pago distintos al efectivo, cajeros y banca virtual: Número de operaciones en moneda extranjera a nivel nacional / <i>Cashless payment instruments, automatic teller machines, and virtual banking: Number of operations in foreign currency nationwide</i>	34
Mercado de capitales / Capital markets		
Cuadro 35	Bonos / <i>Bonds</i>	35
Cuadro 36	Bonos del sector privado, por moneda y por plazo / <i>Bonds of the private sector, by currency and term</i>	36
Cuadro 37	Indicadores de riesgo para países emergentes: EMBIG. Diferencial de Rendimientos contra bonos del Tesoro de EUA / <i>Risk indicators for emerging countries: EMBIG. Stripped spread</i>	37
Cuadro 38	Bolsa de Valores de Lima / <i>Lima Stock Exchange</i>	38
Cuadro 39	Sistema privado de pensiones / <i>Private Pension System</i>	39
Tipo de Cambio / Exchange rate		
Cuadro 40	Tipo de cambio promedio del período / <i>Average exchange rate</i>	40
Cuadro 41	Tipo de cambio fin de período / <i>End of period exchange rate</i>	41
Cuadro 42	Tipo de cambio de las principales monedas (Datos promedio de período, unidades monetarias por US\$) / <i>Foreign exchange rates (Average of period, currency units per US dollar)</i>	42
Cuadro 43	Tipo de cambio de las principales monedas (Datos promedio de período, S/. por unidad monetaria) / <i>Foreign exchange rates (Average of period, S/. per currency units)</i>	43
Cuadro 44	Tipo de cambio nominal y real bilateral / <i>Nominal and bilateral real exchange rate</i>	44
Cuadro 45	Tipo de cambio nominal y real multilateral / <i>Nominal and multilateral real exchange rate</i>	45
Cuadro 46	Tipo de cambio real bilateral del Perú respecto a países latinoamericanos / <i>Peru - Latin America bilateral real exchange rate</i>	46
Cuadro 47	Operaciones en moneda extranjera de las empresas bancarias / <i>Foreign exchange transactions of commercial banks</i>	47
Cuadro 48	Forwards en moneda extranjera de las empresas bancarias / <i>Foreign exchange forwards of commercial banks</i>	48
Inflación / Inflation		
Cuadro 49	Índices de precios / <i>Price indexes</i>	49
Cuadro 50	Índice de precios al consumidor: clasificación sectorial / <i>Consumer price index: sectoral classification</i>	50
Cuadro 51	Índice de precios al consumidor: clasificación transables - no transables / <i>Consumer price index: Tradable - non tradable classification</i>	51
Cuadro 52	Índices de los principales precios y tarifas / <i>Main prices and rates indexes</i>	52
Balanza Comercial / Trade balance		
Cuadro 53	Balanza comercial / <i>Trade balance</i>	53
Cuadro 54	Exportaciones por grupo de productos / <i>Exports</i>	54
Cuadro 55	Exportaciones de productos tradicionales / <i>Traditional exports</i>	55
Cuadro 56	Exportaciones de productos no tradicionales / <i>Non-traditional exports</i>	56
Cuadro 57	Importaciones según uso o destino económico / <i>Imports</i>	57
Cuadro 58	Cotizaciones de productos / <i>Commodity prices</i>	58
Cuadro 59	Precios de productos sujetos al sistema de franjas de precios / <i>Prices subject to band prices regime</i>	59
Cuadro 60	Términos de intercambio de comercio exterior / <i>Terms of trade</i>	60
Cuadro 61	Convenio de pagos y créditos recíprocos de ALADI-Perú / <i>Agreement of payments and mutual credits of ALADI-Peru</i>	61

Producción / Production

Cuadro 62	Producto bruto interno y demanda interna (variaciones porcentuales anualizadas) / <i>Gross domestic product and domestic demand (annual growth rates)</i>	62
Cuadro 63	Producto bruto interno y demanda interna (Año base 2007) / <i>Gross domestic product and domestic demand (Base: year 2007)</i>	63
Cuadro 64	Producción agropecuaria / <i>Agriculture and livestock production</i>	64
Cuadro 65	Producción pesquera / <i>Fishing production</i>	65
Cuadro 66	Producción minera e hidrocarburos / <i>Mining and fuel production</i>	66
Cuadro 67	Producción manufacturera (variaciones porcentuales) / <i>Manufacturing production (percentage changes)</i>	67
Cuadro 68	Producción manufacturera (índice base = 2007) / <i>Manufacturing production (index 2007=100)</i>	68
Cuadro 69	Indicadores indirectos de tasa de utilización de la capacidad instalada del sector manufacturero / <i>Rate of capital use of the manufacturing sector: Indirect indicators</i>	69

Remuneraciones y Empleo / Salaries, wages and employment

Cuadro 70	Remuneraciones / <i>Salaries and wages</i>	70
Cuadro 71	Índices de empleo / <i>Employment indexes</i>	71
Cuadro 72	Índices de empleo urbano de principales ciudades en empresas de 10 y más trabajadores / <i>Main cities urban employment indexes for firms with 10 or more employees</i>	72
Cuadro 73	Empleo Mensual en Lima Metropolitana / <i>Monthly Employment in Metropolitan Lima</i>	73

Gobierno Central / Central government

Cuadro 74	Operaciones del Gobierno Central / <i>Central government operations</i>	74
Cuadro 75	Operaciones del Gobierno Central en términos reales / <i>Central government operations in real terms</i>	75
Cuadro 76	Ingresos corrientes del Gobierno Central / <i>Central government current revenues</i>	76
Cuadro 77	Ingresos corrientes del Gobierno Central en términos reales / <i>Central government current revenues in real terms</i>	77
Cuadro 78	Flujo de caja del Tesoro Público / <i>Public Treasury cash flow</i>	78

Estadísticas trimestrales / Quarterly statistics

Producto bruto interno / Gross domestic product

Cuadro 79	Flujos macroeconómicos / <i>Macroeconomic indicators</i>	79
Cuadro 80	Producto bruto interno (variaciones porcentuales anualizadas) / <i>Gross domestic product (annual growth rates)</i>	80
Cuadro 81	Producto bruto interno (índice base = 2007) / <i>Gross domestic product (index 2007=100)</i>	81
Cuadro 82	Producto bruto interno por tipo de gasto (variaciones porcentuales anualizadas y millones de nuevos soles a precios de 2007) / <i>Gross domestic product by type of expenditure (annual growth rates and millions of nuevos soles of 2007)</i>	82
Cuadro 83	Producto bruto interno por tipo de gasto (millones de nuevos soles y como porcentaje del PBI) / <i>Gross domestic product by type of expenditure (millions of nuevos soles and as percentage of GDP)</i>	83
Cuadro 84	Ingreso nacional disponible (variaciones porcentuales anualizadas y millones de nuevos soles a precios de 2007) / <i>Disposable national income (annual growth rates and millions of nuevos soles of 2007)</i>	84

Balanza de Pagos / Balance of payments

Cuadro 85	Balanza de pagos (millones de US dólares) / <i>Balance of payments (millions of US dollars)</i>	85
Cuadro 86	Balanza de pagos (porcentaje del PBI) / <i>Balance of payments (percentage of GDP)</i>	86
Cuadro 87	Balanza comercial / <i>Trade balance</i>	87
Cuadro 88	Exportaciones por grupo de productos / <i>Exports</i>	88
Cuadro 89	Exportaciones de productos tradicionales / <i>Traditional exports</i>	89
Cuadro 90	Exportaciones de productos no tradicionales / <i>Non-traditional exports</i>	90
Cuadro 91	Importaciones según uso o destino económico / <i>Imports</i>	91
Cuadro 92	Servicios / <i>Services</i>	92
Cuadro 93	Renta de factores / <i>Investment income</i>	93
Cuadro 94	Cuenta financiera del sector privado / <i>Private sector long-term capital flows</i>	94
Cuadro 95	Cuenta financiera del sector público / <i>Public sector financial account</i>	95
Cuadro 96	Cuenta financiera de capitales de corto plazo / <i>Short-term capital flows</i>	96

Deuda Externa / External debt		
Cuadro 97	Posición de activos y pasivos internacionales (niveles a fin período en millones US dólares) / <i>International assets and liabilities position (End-of period levels in millions of US dollars)</i>	97
Cuadro 98	Posición de activos y pasivos internacionales (porcentaje del PBI) / <i>International assets and liabilities position (Percentage of GDP)</i>	98
Cuadro 99	Endeudamiento externo neto del sector público / <i>Public sector net external indebtedness</i>	99
Cuadro 100	Transferencia neta de la deuda pública externa por fuente financiera / <i>Net transfer of foreign public debt by financial source</i>	100
Cuadro 101	Créditos concertados por fuente financiera, destino y plazo de vencimiento / <i>Committed loans by financial source, destination and maturity</i>	101
Sector Público / Public Sector		
Cuadro 102	Operaciones del sector público no financiero (millones de nuevos soles) / <i>Operations of the non-financial public sector (millions of nuevos soles)</i>	102
Cuadro 103	Operaciones del sector público no financiero (porcentaje del PBI) / <i>Operations of the non-financial public sector (percentage of GDP)</i>	103
Cuadro 104	Resultado primario del sector público no financiero (millones de nuevos soles) / <i>Primary balance of the non-financial public sector (millions of nuevos soles)</i>	104
Cuadro 105	Resultado primario del sector público no financiero (porcentaje del PBI) / <i>Primary balance of the non-financial public sector (percentage of GDP)</i>	105
Cuadro 106	Operaciones del Gobierno General (millones de nuevos soles) / <i>General government operations (millions of nuevos soles)</i>	106
Cuadro 107	Operaciones del Gobierno General (porcentaje del PBI) / <i>General government operations (percentage of GDP)</i>	107
Cuadro 108	Operaciones del Gobierno Central (millones de nuevos soles) / <i>Central government operations (millions of nuevos soles)</i>	108
Cuadro 109	Operaciones del Gobierno Central (porcentaje del PBI) / <i>Central government operations (percentage of GDP)</i>	109
Cuadro 110	Ingresos corrientes del Gobierno Central (millones de nuevos soles) / <i>Central government current revenues (millions of nuevos soles)</i>	110
Cuadro 111	Ingresos corrientes del Gobierno Central (porcentaje del PBI) / <i>Central government current revenues (percentage of GDP)</i>	111
Cuadro 112	Gastos del Gobierno Central (millones de nuevos soles) / <i>Central government expenditures (millions of nuevos soles)</i>	112
Cuadro 113	Gastos del Gobierno Central (porcentaje del PBI) / <i>Central government expenditures (percentage of GDP)</i>	113
Cuadro 114	Saldo de la deuda pública (millones de nuevos soles) / <i>Public debt stock (millions of nuevos soles)</i>	114
Cuadro 115	Saldo de la deuda pública (porcentaje del PBI) / <i>Public debt stock (percentage of GDP)</i>	115
Indicadores Monetarios / Monetary indicators		
Cuadro 116	Coefficientes de monetización y crédito al sector privado (porcentaje del PBI) / <i>Monetization and credit to the private sector coefficients (percentage of GDP)</i>	116
Cuadro 117	Liquidez en moneda nacional, PBI nominal, emisión primaria y multiplicador / <i>Broad money in domestic currency, GDP, monetary base and money multiplier</i>	117

Calendario de difusión de las estadísticas a publicarse en la Nota Semanal ^{1/}

Release schedule of data published in the Weekly Report

Nota Semanal / Weekly Report N°	Fecha de publicación / Date of issuance	Estadísticas semanales / Weekly statistics			Estadísticas mensuales / Monthly statistics					Estadísticas trimestrales / Quarterly statistics
		Tipo de cambio, mercado bursátil, situación de encaje, depósitos overnight y tasas de interés del sistema bancario / Exchange rate, stock market, reserve position, overnight deposits and interest rates of the banking system	BCRP, Reservas internacionales netas y sistema de pagos (LBTR y CCE) / BCRP, Net International Reserves and payment system (RTGS and ECH)	Sistema financiero y empresas bancarias y expectativas sobre condiciones crediticias / Financial system and commercial banks and credit condition expectations	Índice de precios al consumidor y tipo de cambio real / Consumer price index and real exchange rate	Expectativas macroeconómicas y de ambiente empresarial / Macroeconomic and entrepreneurial climate expectations	Operaciones del Gobierno Central, Sistema de Pagos / Central Government Operations, Payment System	Balanza Comercial, indicadores de empresas bancarias / Trade balance, bank indicators	Producción / Production	Demanda y oferta global, balanza de pagos, sector público y monetario / Global demand and supply, balance of payments, public and monetary sector
2015										
1	09-ene	06-ene	31-dic	15-dic	Diciembre 2014	Diciembre 2014	Diciembre 2014	Noviembre 2014		
2	16-ene	13-ene	07-ene						Noviembre 2014	
3	23-ene	20-ene		31-dic						
4	30-ene	27-ene	22-ene							
5	06-feb	03-feb	31-ene	15-ene	Enero 2015	Enero 2015	Enero 2015	Diciembre 2014		
6	13-feb	10-feb	07-feb							
7	20-feb	17-feb	15-feb						Diciembre 2014	IV Trimestre 2014
8	27-feb	24-feb	22-feb	31-ene						
9	06-mar	03-mar	28-feb	15-feb	Febrero	Febrero	Febrero	Enero 2015		
10	13-mar	10-mar	07-mar							
11	20-mar	17-mar	15-mar						Enero 2015	
12	27-mar	24-mar	22-mar	28-feb						
13	10-abr	07-abr	31-mar	15-mar	Marzo	Marzo	Marzo	Febrero		
14	17-abr	14-abr	7/15-abr							
15	24-abr	21-abr	15-abr	31-mar					Febrero	
16	30-abr	27-abr	22-abr							
17	08-may	05-may	30-abr	15-abr	Abril	Abril	Abril	Marzo		
18	15-may	12-may	07-may							
19	22-may	19-may	15-may	30-abr					Marzo	I Trimestre 2015
20	29-may	26-may	22-may							
21	05-jun	02-jun	31-may	15-may	Mayo	Mayo	Mayo	Abril		
22	12-jun	09-jun	07-jun							
23	19-jun	16-jun	15-jun						Abril	
24	26-jun	23-jun	22-jun	31-may						
25	03-jul	30-jun	30-jun		Junio					
26	10-jul	07-jul	07-jul	15-jun		Junio	Junio	Mayo		
27	17-jul	14-jul	15-jul							
28	24-jul	21-jul	22-jul	30-jun					Mayo	
29	07-ago	04-ago	31-jul	15-jul	Julio	Julio	Julio	Junio		
30	14-ago	11-ago	07-ago							
31	21-ago	18-ago	15-ago						Junio	II Trimestre
32	28-ago	25-ago	22-ago	31-jul						
33	04-sep	01-sep	31-ago	15-ago	Agosto	Agosto	Agosto	Julio		
34	11-sep	08-sep	07-sep							
35	18-sep	15-sep	15-sep						Julio	
36	25-sep	22-sep	22-sep	31-ago						
37	02-oct	29-sep		15-Set	Setiembre					
38	09-oct	05-oct	30-sep			Setiembre	Setiembre	Agosto		
39	16-oct	13-oct	07-oct							
40	23-oct	20-oct	15-oct	30-Set					Agosto	
41	30-oct	27-oct	22-oct							
42	06-nov	03-nov	31-oct	15-oct	Octubre	Octubre	Octubre	Setiembre		
43	13-nov	10-nov	07-nov							
44	20-nov	17-nov	15-nov						Setiembre	III Trimestre
45	27-nov	24-nov	22-nov	31-oct						
46	04-dic	01-dic	30-nov	15-nov	Noviembre	Noviembre	Noviembre	Octubre		
47	11-dic	07-dic	07-dic							
48	18-dic	15-dic	15-dic						Octubre	
49	24-dic	21-dic	22-dic	30-nov						

^{1/} La Nota Semanal se actualiza los viernes en la página web del Instituto emisor (<http://www.bcrp.gob.pe>). En el año 2015 no se elaborará la "Nota Semanal" en las semanas correspondientes a Semana Santa, Fiestas Patrias y Año Nuevo.



Indicadores

- Circulante creció 11,7 por ciento en los últimos doce meses
- Producto bruto interno de noviembre de 2014 creció 0,3 por ciento
- Cotización del oro subió a US\$/oz. tr.1 289

Contenido

Tasa de interés preferencial corporativa en soles en 4,5 por ciento	ix
Tasa de interés y operaciones monetarias	x
Tipo de cambio	xi
Reservas internacionales en US\$ 62 750 millones al 20 de enero	xii
Liquidez y crédito al sector privado: Diciembre de 2014	xii
Producto bruto interno: Noviembre de 2014	xiv
Riesgo país en 208 puntos básicos	xv

Circulante

El 20 de enero de 2015 el **circulante**, esto es el total de billetes y monedas en poder del público, registró una tasa de crecimiento de 11,7 por ciento en los últimos doce meses.

Circulante

(Variación % anual)

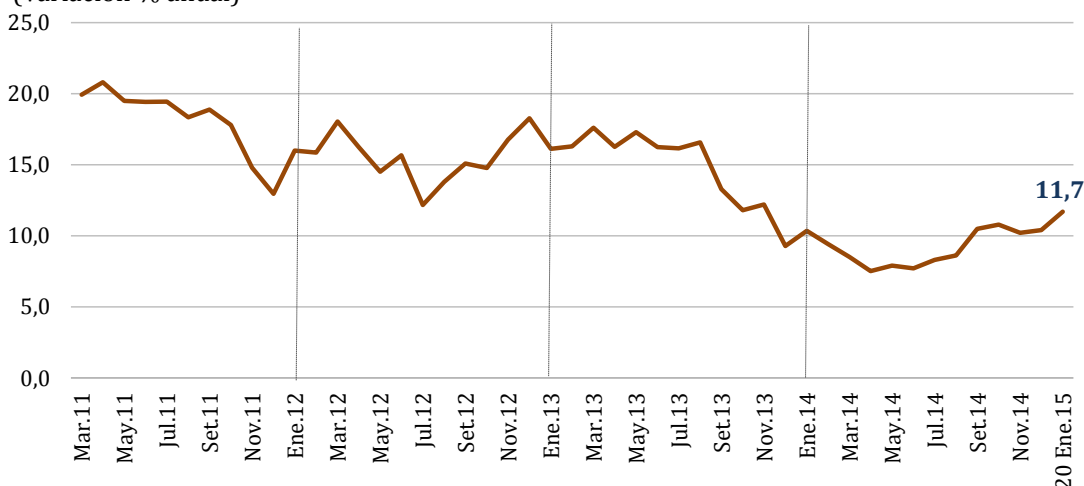

Tasa de interés preferencial corporativa en soles en 4,5 por ciento

Al 20 de enero, el promedio diario de la **tasa de interés preferencial corporativa** -la que se cobra a las empresas de menor riesgo- en moneda nacional se situó en 4,5 por ciento (4,7 por ciento en el mes previo). La tasa de interés preferencial corporativa en dólares para el mismo periodo fue 0,9 por ciento.

Tasas de interés promedio

(%)

Moneda nacional

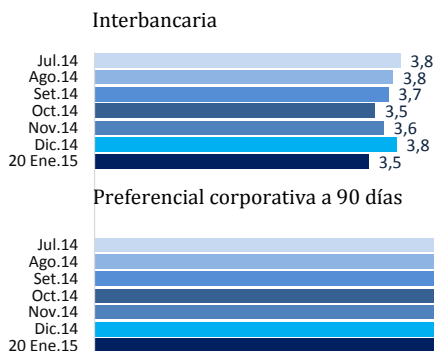

Moneda extranjera

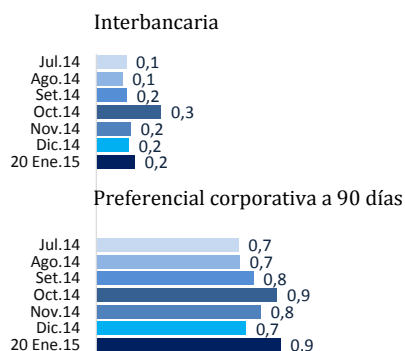

Tasa de interés y operaciones monetarias

Al 20 de enero, la tasa de interés interbancaria promedio diaria en soles fue 3,45 por ciento.

A la misma fecha, las operaciones monetarias en lo que va de enero se han orientado a inyectar liquidez al mercado a corto plazo para satisfacer los requerimientos de cuenta corriente de las empresas financieras. Asimismo, se ha continuado realizando colocaciones regulares de CD BCRP con el objetivo de contribuir a una mayor liquidez en el mercado secundario de estos instrumentos.

- Repos de valores: Al 20 de enero se han colocado Repos *overnight* por un promedio diario de S/. 167 millones. El saldo de Repos de valores a esa fecha fue de S/. 300 millones con una tasa promedio de 4,62 por ciento.
- Repos de monedas: Al 20 de enero se colocaron Repos de monedas a plazo de 18 meses por S/. 300 millones y Repos de monedas de expansión al plazo de 24 meses por S/. 300 millones. El saldo de Repos de monedas al 20 de enero fue de S/. 9 200 millones con una tasa promedio de 4,27 por ciento.
- CD BCRP: Se colocaron S/. 1 630 millones a una tasa promedio de 3,52 por ciento a 3 meses, S/. 850 millones a una tasa promedio de 3,38 por ciento a 6 meses, S/. 700 millones a una tasa promedio de 3,51 por ciento a 12 meses y S/. 150 millones a una tasa promedio de 3,53 por ciento a 18 meses. El saldo de CD BCRP al 20 de enero fue de S/. 17 055 millones con una tasa promedio de 3,62 por ciento.
- Depósitos a plazo: Al 20 de enero se colocaron depósitos a plazo *overnight* por S/. 842 millones promedio diario. El saldo a esa fecha fue de S/. 1 400 millones.
- Depósitos *overnight*: Al 20 de enero se realizaron depósitos *overnight* por S/. 618 millones promedio diario. El saldo a esa fecha fue de S/. 1 047 millones.

Al 20 de enero se realizaron también operaciones cambiarias para reducir la volatilidad del tipo de cambio.

- Intervención cambiaria: En el periodo bajo análisis, el BCRP vendió US\$ 5 millones en el mercado *spot*, al tipo de cambio promedio de S/. 3,016 por dólar.
- *Swap* Cambiario: El BCRP ha colocado *Swaps* Cambiarios - Venta por S/. 6 400 millones (US\$ 2 138 millones) y se registraron vencimientos por S/. 6 010 millones (US\$ 2 052 millones). El saldo de estos instrumentos al 20 de enero fue de S/. 16 863 millones.
- CDR BCRP: Al 20 de enero se colocaron CDR BCRP por S/. 900 millones (US\$ 301 millones) y se registraron vencimientos por S/. 1 260 millones (US\$ 431 millones), alcanzando un saldo de S/. 2 230 millones (US\$ 753 millones).

Operaciones monetarias y cambiarias

(En millones de nuevos soles)

		Saldos		Colocación						Vencimiento	
		(Tasa de interés)		(Tasa de interés)							
		31 de diciembre	20 de enero	<i>Overnight</i>	2 meses	3 meses	6 meses	12 meses	18 meses		24 meses
Operaciones monetarias	Inyección	Repos de valores	1 300 (4,13%)	300 (4,62%)	2 005 (3,60%)						3 005
		Repos de monedas	8 600 (4,30%)	9 200 (4,27%)					300 (3,94%)	300 (4,02%)	
	Esterilización	CD BCRP	15 575 (3,64%)	17 055 (3,62%)			1 630 (3,52%)	850 (3,38%)	700 (3,51%)	150 (3,53%)	1 850
		Depósitos a plazo		1 400 (2,61%)	10 100 (3,01%)						8 700
		Depósitos <i>overnight</i>	1 016 (2,30%)	1 047 (2,05%)	7 418 (2,20%)						7 388
		CDR BCRP	2 590 (0,06%)	2 230 (0,03%)		900 (0,00%)					1 260
Operaciones cambiarias	<i>Swap</i> Cambiario	16 472 (-0,35%)	16 863 (-0,65%)		4 000 (-0,61%)	2 400 (-1,03%)				6 010	

Tipo de cambio

El 20 de enero, el tipo de cambio interbancario promedio venta cerró en S/. 3,011 por dólar.

Tipo de cambio e intervención en el mercado cambiario

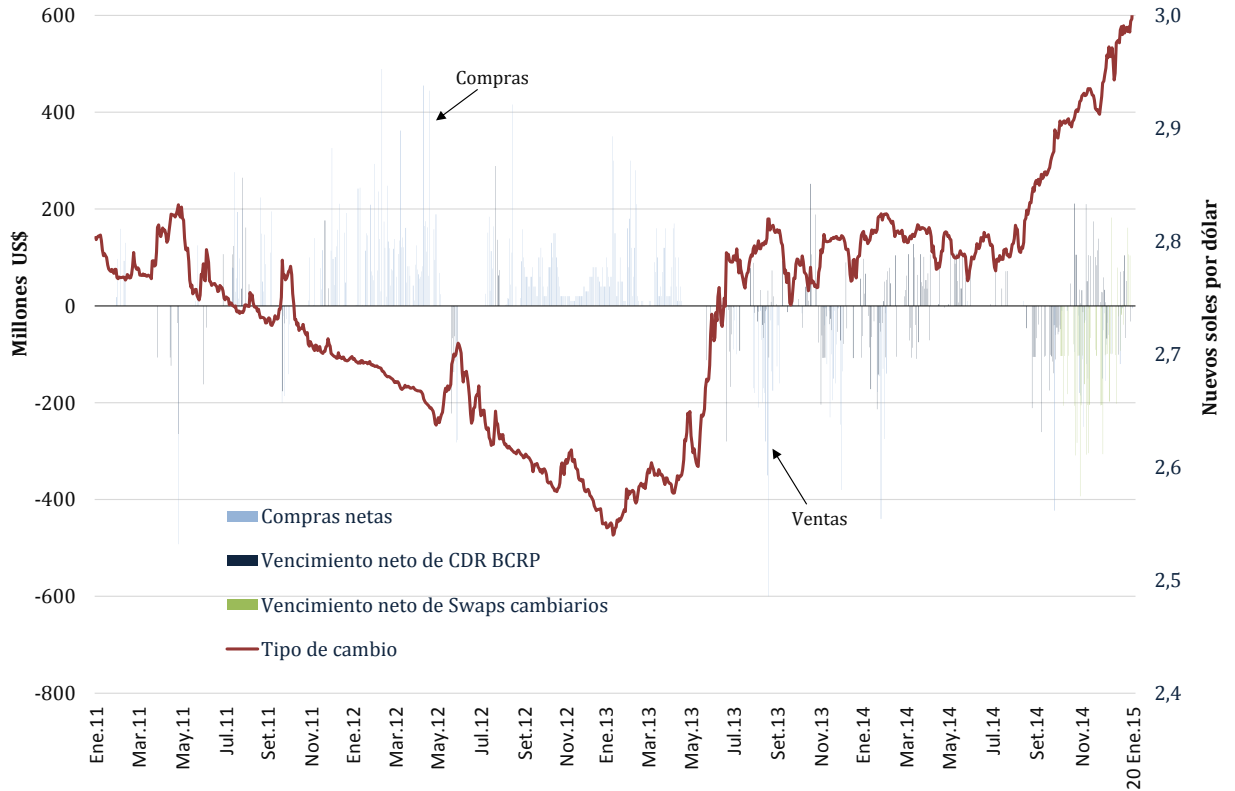

En los últimos meses, se ha observado una apreciación del dólar norteamericano en relación a las monedas del resto de países tal como se observa en la evolución del Índice FED desde enero de 2013. Esto debido a la expectativa del proceso de normalización de las tasas de interés de la FED.

Índice Fed 1/

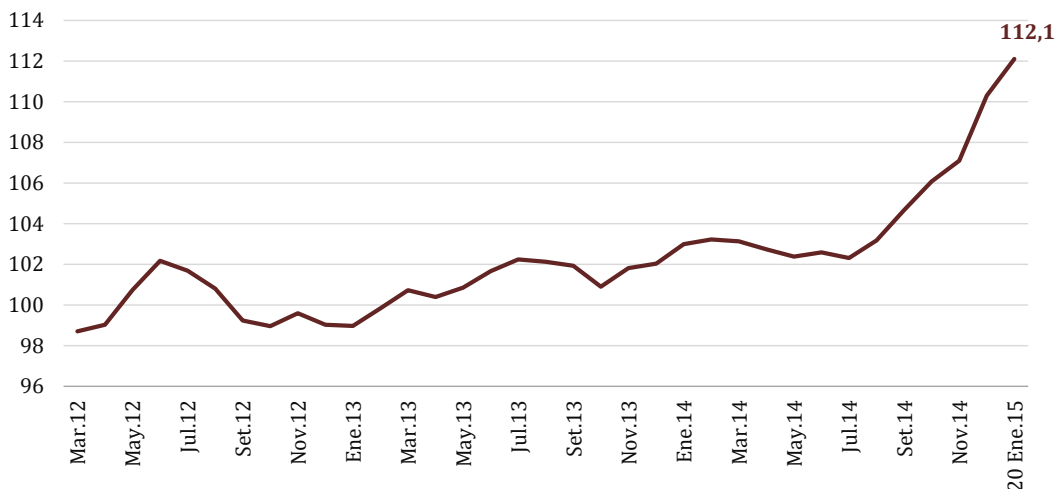

1/ Se calcula tomando en cuenta las monedas de los socios comerciales de Estados Unidos ponderados por el peso en el comercio de dicho país. Un alza del índice significa una apreciación del dólar.
Fuente: FED.

Reservas internacionales en US\$ 62 750 millones al 20 de enero

Al 20 de enero de 2015 las Reservas Internacionales Netas alcanzaron los US\$ 62 750 millones, equivalente a 31 por ciento del PBI y a 18 meses de importaciones.

Reservas Internacionales Netas
(Millones US\$)

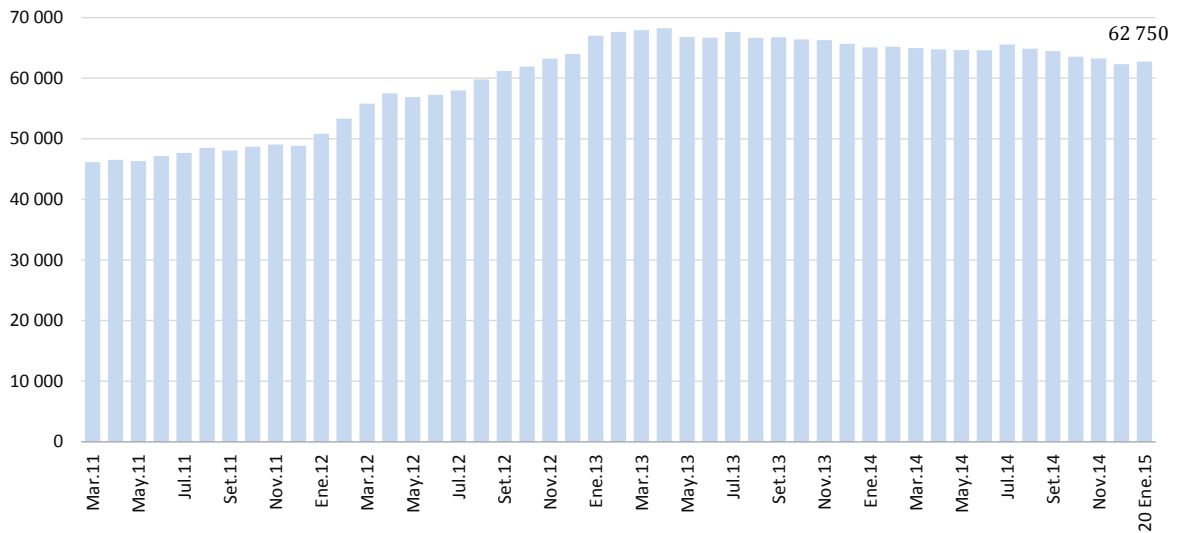

Liquidez y crédito al sector privado: Diciembre de 2014

El **crédito total** de las sociedades de depósito al sector privado no financiero, que incluye las colocaciones de las sucursales en el exterior de los bancos locales, aumentó 0,7 por ciento en diciembre de 2014 (S/. 1 557 millones), con lo que su tasa de crecimiento anual ascendió a 10,5 por ciento.

El crédito en soles creció 2,0 por ciento en el mes (S/. 2 712 millones) y 18,6 por ciento en los últimos doce meses. Por su parte, el crédito en dólares disminuyó 1,3 por ciento (flujo negativo de US\$ 388 millones), con lo que su saldo respecto de diciembre de 2013 disminuyó 0,6 por ciento.

Crédito al Sector Privado
(Tasa de variación anual)

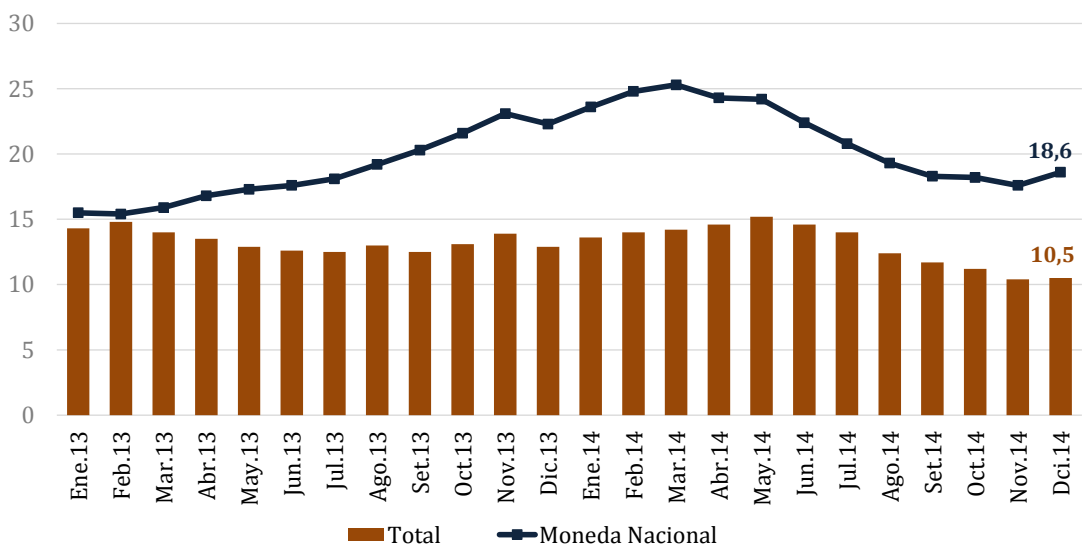

El crédito a empresas creció 0,7 por ciento en diciembre, principalmente por mayor financiamiento al segmento de medianas empresas. El crédito a personas asimismo aumentó 0,7 por ciento en el mismo período. Dentro del segmento de crédito a personas, el crédito de consumo creció 0,8 por ciento en el mes, en tanto que el hipotecario en 0,5 por ciento.

Crédito al sector privado, por tipo de colocación

	Var. % mensual		Var. % 12 meses		
	Nov.14	Dic.14	Dic.13	Nov.14	Dic.14
Crédito a empresas 1/	1,0	0,7	12,6	9,6	10,0
Corporativo y gran empresa	0,8	0,6	20,2	12,3	12,7
Medianas empresas	1,6	2,2	10,1	13,5	13,6
Pequeña y microempresa	0,9	-0,9	2,4	0,4	1,0
Crédito a personas 2/	1,2	0,7	13,4	11,9	11,3
Consumo	1,2	0,8	11,8	11,6	10,7
De los cuales:					
Vehiculares	1,6	1,5	14,3	5,2	6,3
Tarjetas de crédito	2,1	2,2	8,3	14,9	14,8
Resto	0,8	-	13,4	10,4	9,0
Hipotecario	1,2	0,5	15,7	12,4	12,2
TOTAL	1,1	0,7	12,9	10,4	10,5

1/ Comprende los créditos a personas jurídicas más tenencias de bonos empresariales, incluyendo las colocaciones de las sucursales en el exterior.

2/ Incluye personas jurídicas sin fines de lucro.

La **liquidez total del sector privado** aumentó 3,3 por ciento en diciembre (S/. 7 089 millones), con lo que su crecimiento anual ascendió a 6,0 por ciento. El crecimiento de la liquidez obedeció a una mayor demanda estacional por circulante (9,0 por ciento) y a mayores depósitos totales (2,7 por ciento).

La liquidez en soles registró un incremento de 5,4 por ciento en el mes (S/. 7 636 millones) y de 9,4 por ciento en los últimos doce meses. De otro lado, la liquidez en dólares decreció en 0,8 por ciento en diciembre (flujo negativo de US\$ 184 millones) con que el saldo de este agregado se redujo 0,4 por ciento con respecto a diciembre de 2013.

Liquidez total al sector privado, por tipo de pasivo

	Var. % mensual		Var. % 12 meses		
	Nov.14	Dic.14	Dic.13	Nov.14	Dic.14
Circulante	0,4	9,0	9,0	10,2	11,8
Depósitos	-0,5	2,7	11,7	4,2	4,7
Depósitos vista	0,4	6,6	8,7	3,4	7,8
Depósitos de ahorro	0,2	6,9	13,0	14,6	15,3
Depósitos a plazo	-1,8	-3,6	13,3	-2,1	-5,1
Depósitos CTS	11,9	-21,6	20,2	4,2	-17,6
Valores y otros 1/	1,5	-18,0	26,4	35,9	12,6
TOTAL	-0,3	3,3	11,5	5,7	6,0

1/ Incluye valores de deuda y obligaciones en circulación emitidos por las sociedades de depósito y en poder del sector privado no financiero.

El **coeficiente de dolarización** del crédito al sector privado se ubicó en 38,1 por ciento en diciembre, en tanto que el de la liquidez fue de 32,4 por ciento.

Coefficiente de dolarización del crédito y la liquidez

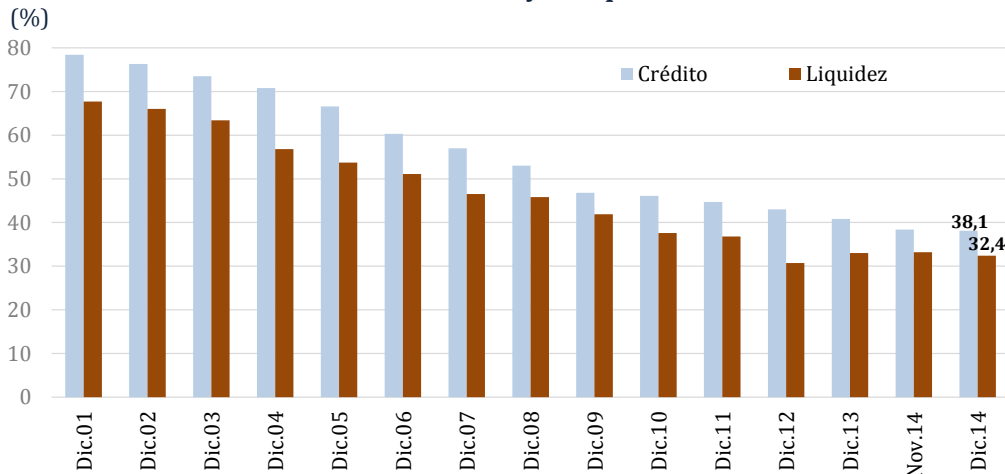

Producto bruto interno: Noviembre de 2014

El **PBI registró un crecimiento de 0,3 por ciento** en noviembre y de 2,5 por ciento para el período enero-noviembre. El componente primario se contrajo 9,2 por ciento por las actividades de pesca, minería metálica y manufactura primaria, en tanto que el PBI no primario se expandió 2,9 por ciento, principalmente en los sectores construcción, comercio y servicios.

Producto Bruto Interno

(Variación % respecto a similar período del año anterior)

	Estructura porcentual del PBI 2013 1/	2013		2014		
		Año	Octubre	Noviembre	Enero-Noviembre	
		Var. %	Var. %	Var. %	Var. %	Contribución
Agropecuario 2/	5,3	1,6	1,6	5,3	1,3	0,1
Agrícola	3,6	1,0	0,2	6,6	0,3	0,0
Pecuario	1,6	2,5	3,5	3,5	3,0	0,0
Pesca	0,5	18,1	-9,7	-68,8	-16,9	-0,1
Minería e hidrocarburos 3/	12,1	4,9	3,8	0,4	-0,3	0,0
Minería metálica	7,8	4,3	0,2	-1,0	-1,5	-0,1
Hidrocarburos	2,0	7,2	17,6	5,7	3,9	0,1
Manufactura	15,0	5,1	-3,1	-13,0	-2,2	-0,3
Primaria	3,3	8,2	-11,2	-40,5	-6,3	-0,2
No primaria 4/	11,7	3,9	-0,7	-1,3	-0,8	-0,1
Electricidad y agua	1,7	5,5	4,7	4,4	4,9	0,1
Construcción	6,9	8,9	-3,2	3,7	0,8	0,1
Comercio	11,0	5,9	4,2	3,8	4,4	0,5
Servicios	38,7	6,5	5,5	5,2	5,7	2,2
Transporte	5,3	6,9	2,6	1,2	2,4	0,1
Alojamiento y restaurantes	3,1	6,4	3,1	3,2	4,6	0,1
Telecomunicaciones	4,0	9,3	7,7	6,4	6,3	0,3
Financieros y seguros	4,8	10,3	10,4	11,4	12,5	0,6
Servicios prestados a empresas	4,5	6,1	6,7	6,2	6,6	0,3
Administración pública	4,4	5,2	3,7	3,6	3,9	0,2
Otros servicios	13,3	4,7	4,8	4,5	4,6	0,6
Derechos de importación e impuestos a los productos	8,8	4,8	-0,7	0,1	0,7	0,1
PBI Global	100,0	5,8	2,4	0,3	2,5	2,5
PBI Primario	21,2	4,8	0,7	-9,2	-1,2	-0,3
PBI No Primario	78,8	6,0	2,8	2,9	3,5	2,8

1/ A precios de 2007.

2/ Incluye el sector silvícola.

3/ Incluye minería no metálica y servicios conexos.

4/ Excluye arroz.

El **sector agropecuario** creció 5,3 por ciento en noviembre. Este crecimiento refleja una mayor oferta productos agrícolas como arroz y cebolla, orientados al mercado interno, así como uva para exportación.

La **actividad pesquera** registró una caída de 68,8 por ciento al no haberse realizado actividades extractivas de anchoveta en la Región Norte – Centro.

El **sector minería e hidrocarburos** registró un aumento de 0,4 por ciento, que reflejó la mayor producción de petróleo, gas natural y zinc, lo que fue atenuado por la menor extracción de cobre.

La **manufactura** disminuyó 13,0 por ciento, lo que reflejó la veda de la anchoveta, y la menor refinación de metales no ferrosos.

El **sector construcción** aumentó 3,7 por ciento asociado al mayor consumo interno de cemento y al avance físico de obras públicas.

Mercados Internacionales

Riesgo país en 208 puntos básicos

Del 13 al 20 de enero, el riesgo país medido por el *spread* **EMBIG Perú** pasó de 204 a 208 pbs.

Asimismo, el *spread* **EMBIG Latinoamérica** subió 18 pbs., en medio de la incertidumbre por Europa y del recorte del panorama de crecimiento global por parte del FMI.

Indicadores de Riesgo País

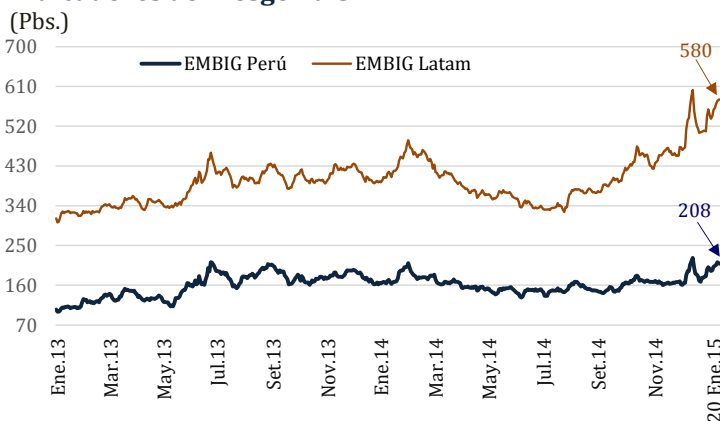

	Variación en pbs.			
	20 Ene.15	Semanal	Mensual	Anual
EMBIG Perú (Pbs)	208	4	24	40
EMBIG Latam (Pbs)	580	18	60	161

Cotización del oro en US\$ 1 288,8 por onza troy

En el mismo período, el precio del **oro** subió 4,6 por ciento, cerrando en US\$/oz.tr. 1 288,8.

El oro estuvo impulsado por la mayor aversión al riesgo en los mercados financieros y la búsqueda de activos seguros tras una baja en las acciones europeas.

Cotización del Oro



	Variación %			
	20 Ene.15	Semanal	Mensual	Anual
US\$ 1 288,8 / oz tr.	4,6	7,8	2,6	

Del 13 al 20 de enero, el precio del **cobre** disminuyó 2,6 por ciento a US\$/lb. 2,61.

El precio del cobre estuvo afectado por expectativas de menor demanda tras el recorte de la proyección de crecimiento global en 2015.

Cotización del Cobre

(ctv. US\$/lb.)

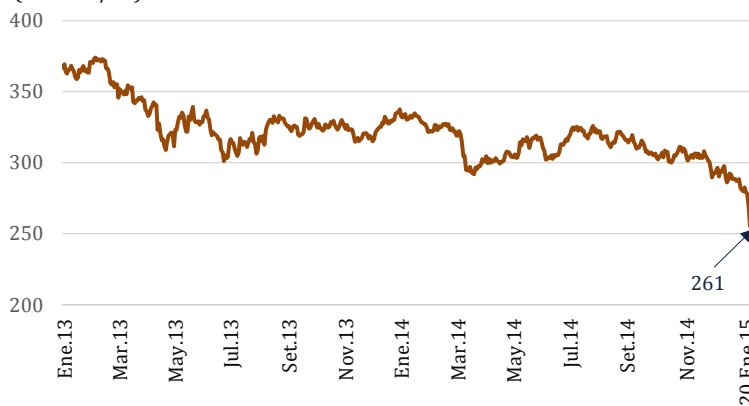

Variación %			
20 Ene.15	Semanal	Mensual	Anual
US\$ 2,61 / lb.	-2,6	-10,6	-21,5

En similar periodo, el precio del **zinc** subió 0,7 por ciento a US\$/lb. 0,95.

El alza del precio se sustentó en el reporte del Grupo de Estudio Internacional de Zinc y Plomo (ILZSG) que señaló un déficit en el mercado global de zinc refinado durante enero-noviembre de 2014.

Cotización del Zinc

(ctv. US\$/lb.)

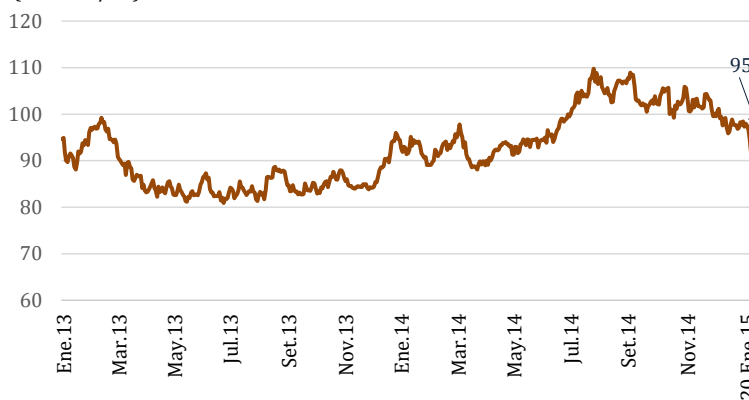

Variación %			
20 Ene.15	Semanal	Mensual	Anual
US\$ 0,95 / lb.	0,7	-2,8	1,1

El precio del petróleo **WTI** subió 1,1 por ciento entre el 13 y el 20 de enero y cerró en US\$/bl. 46,4.

El petróleo subió luego que la OPEP y la Agencia Internacional de Energía recortaran su proyección de crecimiento de la producción de crudo de los países no miembros de la OPEP.

Cotización del Petróleo

(US\$/bl.)

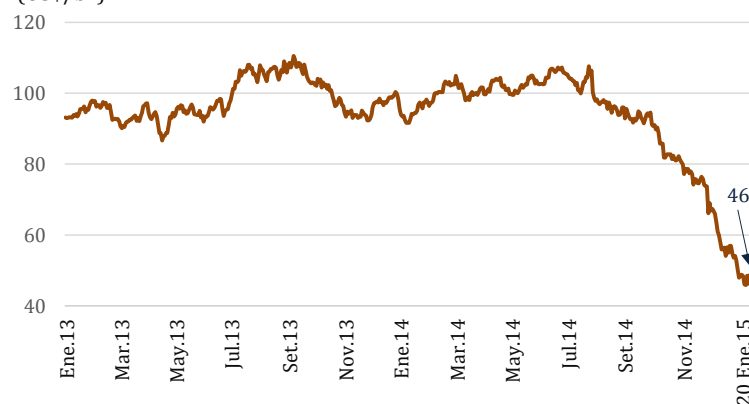

Variación %			
20 Ene.15	Semanal	Mensual	Anual
US\$ 46,4 / barril	1,1	-17,9	-50,8

Dólar se apreció frente al euro

Del 13 al 20 de enero, el **dólar** se apreció 1,9 por ciento frente al **euro**, en medio de expectativas del anuncio de alivio monetario (programa de compra de bonos) por parte del Banco Central Europeo.

Cotización del US Dólar vs. Euro
(US\$/Euro)

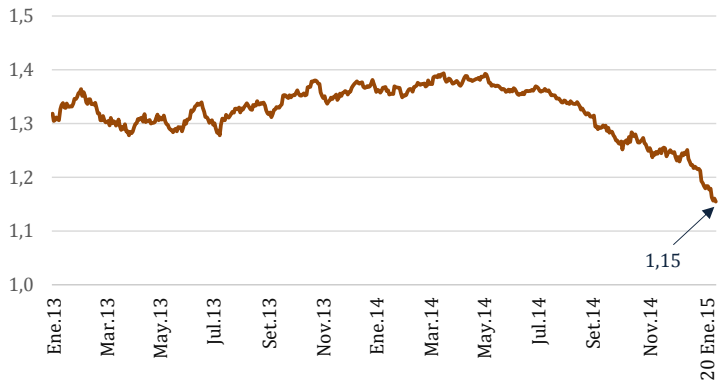

	Nivel		Variación %		
	20 Ene.15	Semanal	Mensual	Annual	
Dólar/Euro	1,15	-1,9	-5,5	-14,8	

Rendimiento de los US Treasuries a 10 años en 1,79 por ciento

Entre el 13 y el 20 de enero, la tasa **Libor a 3 meses** subió a 0,26 por ciento.

El rendimiento del **bono del Tesoro norteamericano a diez años** bajó 11 pbs a 1,79 por ciento, tras el recorte de la proyección de crecimiento global del FMI para este año y 2016.

Libor y Tasa de Interés de Bono del Tesoro de EUA a 10 años

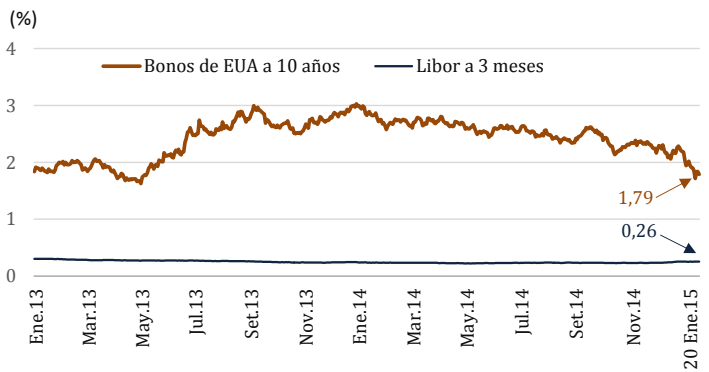

	Variación en pbs.			
	20 Ene.15	Semanal	Mensual	Annual
Libor a 3 meses (%)	0,26	1	0	2
Bonos de EUA (%)	1,79	-11	-37	-103

Bolsa de Valores de Lima

Del 13 al 20 de enero, el índice **General** de la Bolsa de Valores de Lima (BVL) bajó 3,1 por ciento y el **Selectivo** lo hizo en 3,3 por ciento.

La BVL estuvo influida por la caída del precio internacional del cobre y por el recorte del panorama de crecimiento global.

En lo que va del año, ambos índices mencionados disminuyeron 8,2 y 7,5 por ciento, respectivamente.

Indicadores Bursátiles

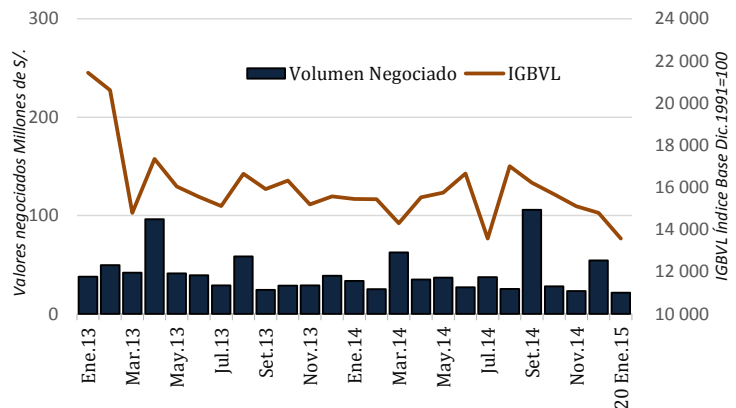

	Nivel al:	Variación % acumulada respecto al:		
	20 Ene.15	13 Ene.15	31 Dic.14	31 Dic.13
IGBVL	13 582	-3,1	-8,2	-13,8
ISBVL	18 737	-3,3	-7,5	-18,1

BANCO CENTRAL DE RESERVA DEL PERÚ					
RESUMEN DE OPERACIONES MONETARIAS Y CAMBIARIAS					
(Millones de Nuevos Soles)					
	14 Enero 15	15 Enero 15	16 Enero 15	19 Enero 15	20 Enero 15
1. Saldo de la cuenta corriente de las empresas bancarias antes de las operaciones del BCR	5 771,6	5 372,3	4 207,2	4 612,9	4 230,4
2. Operaciones monetarias y cambiarias del BCR antes del cierre de operaciones					
a. Operaciones monetarias anunciadas del BCR					
i. Subasta de Certificados de Depósitos del BCRP (CD BCRP)					
Propuestas recibidas	100,0	100,0	300,0	100,0	200,0
Plazo de vencimiento	360 d	389 d	90 d	325,8	559,1
Tasas de interés: Mínima	5,47 d	357 d	91 d	178 d	86 d
Máxima	3,50	3,45	3,40	3,22	3,28
Promedio	3,51	3,45	3,50	3,36	3,35
Saldo	3,51	3,45	3,46	3,32	3,32
Próximo vencimiento de CD BCRP el 12 de Febrero de 2015	16 255,3	16 455,3	16 755,3	16 855,3	17 055,3
Vencimientos de CD BCRP entre el 21 y el 23 de Enero de 2015					
ii. Subasta de Compra Temporal de Valores (REPO)					
Propuestas recibidas	300,0	300,0	300,0	300,0	300,0
Plazo de vencimiento					
Tasas de interés: Mínima					
Máxima					
Promedio					
Saldo	300,0	300,0	300,0	300,0	300,0
Próximo vencimiento de Repo el 5 de Marzo de 2015					
Vencimientos de REPO entre el 21 y el 23 de Enero de 2015					
iii. Subasta de Depósitos a Plazo en Moneda Nacional					
Propuestas recibidas	1 200,0	1 200,1	1 200,0	1 200,0	1 400,0
Plazo de vencimiento	2 305,0	2 302,0	2 304,0	2 596,0	2 380,0
Tasas de interés: Mínima	1 d	1 d	3 d	1 d	1 d
Máxima	3,05	3,03	2,60	2,60	2,50
Promedio	3,20	3,18	2,89	2,75	2,70
Saldo	3,14	3,11	2,81	2,70	2,61
Próximo vencimiento de Depósitos a Plazo el 21 de Enero de 2015	1 200,0	1 200,0	1 200,0	1 200,0	1 400,0
Vencimientos de Depósitos a Plazo entre el 21 y el 23 de Enero de 2015					
iv. Subasta de Certificados de Depósitos Reajustables del BCRP (CDR BCRP)					
Propuestas recibidas	300,0	300,0	300,0	300,0	300,0
Plazo de vencimiento	340,0	63 d			
Tasas de interés: Mínima	-0,02	0,10			
Máxima	0,10	0,00			
Promedio	0,00	0,00			
Saldo	2 230,0	2 230,0	2 230,0	2 230,0	2 230,0
Próximo vencimiento de Depósitos Reajustables del BCR el 26 de Enero de 2015					
Vencimientos de Depósitos Reajustables entre el 21 y el 23 de Enero de 2015					
v. Compra con compromiso de Recompra de moneda extranjera					
Propuestas recibidas	8 900,0	8 900,0	8 900,0	8 900,0	8 900,0
Plazo de vencimiento					
Tasas de interés: Mínima					
Máxima					
Promedio					
Saldo	8 900,0	8 900,0	8 900,0	8 900,0	8 900,0
Próximo vencimiento de Repo el 19 de Febrero de 2015					
Vencimientos de REPO entre el 21 y el 23 de Enero de 2015					
vi. Compra con compromiso de Recompra de moneda extranjera (Expansión)					
Propuestas recibidas			300,0		
Plazo de vencimiento			455,0		
Tasas de interés: Mínima			732 d		
Máxima			3,75		
Promedio			4,55		
Saldo			4,02	300,0	300,0
Próximo vencimiento de Repo el 17 de Enero de 2015					
Vencimientos de REPO entre el 21 y el 23 de Enero de 2015					
vii. Subasta de Swap Cambiario Venta del BCRP	600,0	600,0	300,0	300,0	300,0
Propuestas recibidas	2047,4	1 597,4	1049,0	719,1	789,7
Plazo de vencimiento	63 d	90 d	63 d	90 d	91 d
Tasas de interés: Mínima	-0,76	-1,11	-1,37	-1,51	-1,11
Máxima	-0,61	-0,88	-1,22	-1,01	-0,86
Promedio	-0,69	-0,96	-1,32	-1,35	-1,03
Saldo	16 857,3	16 157,3	16 863,3	16 863,3	16 863,3
Próximo vencimiento de SC-Venta el 21 de Enero de 2015					
Vencimientos de SC-Venta entre el 21 y el 23 de Enero de 2015					
b. Operaciones cambiarias en la Mesa de Negociación del BCF	0,0	0,0	-15,1	0,0	0,0
i. Compras (millones de US\$)					
Tipo de cambio promedio					
ii. Ventas (millones de US\$)					
Tipo de cambio promedio					
c. Operaciones con el Tesoro Público (millones de US\$)	0,0	0,0	0,0	0,0	0,0
i. Compras (millones de US\$) - Tesoro Público					
ii. Ventas (millones de US\$) - Tesoro Público					
d. Operaciones en el Mercado Secundario de CD BCRP, CD BCRP-NR y BTP	0,0	0,0	0,0	0,0	0,0
i. Compras de CD BCRP y CD BCRP-NR					
ii. Compras de BTP					
3. Saldo de la cuenta corriente de las empresas bancarias en el BCR antes del cierre de operaciones	4 171,6	3 772,3	2 992,1	3 312,9	2 630,4
4. Operaciones monetarias del BCR para el cierre de operaciones					
a. Compra temporal de moneda extranjera (swaps)					
Comisión (tasa efectiva diaria)	0,0117%	0,0117%	0,0116%	0,0117%	0,0117%
b. Compra temporal directa de valores (fuera de subasta)					
Tasa de interés	4,30%	4,30%	4,05%	4,05%	4,05%
c. Crédito por regulación monetaria en moneda nacional					
Tasa de interés	4,30%	4,30%	4,05%	4,05%	4,05%
d. Depósitos Overnight en moneda nacional					
Tasa de interés	440,5	180,1	679,7	742,8	579,0
	2,30%	2,30%	2,05%	2,05%	2,05%
5. Saldo de la cuenta corriente de las empresas bancarias en el BCR al cierre de operaciones	3 731,1	3 592,2	2 312,4	2 570,1	2 051,4
a. Fondos de encaje en moneda nacional promedio acumulado (millones de S/.) (*)	10 755,2	10 742,7	10 742,7	10 331,3	10 414,9
b. Fondos de encaje en moneda nacional promedio acumulado (% del TOSE) (*)	11,0	11,0	11,0	10,6	10,7
c. Cuenta corriente moneda nacional promedio acumulado (millones de S/.)	4 725,7	4 654,6	4 583,8	4 441,8	4 119,2
d. Cuenta corriente moneda nacional promedio acumulado (% del TOSE) (*)	4,8	4,8	4,8	4,4	4,5
6. Mercado Interbancario y mercado secundario de CDBCRP					
a. Operaciones a la vista en moneda nacional	582,5	776,0	607,5	560,0	459,0
Tasas de interés: Mínima / Máxima / Promedio	3,50/3,50/3,50	3,50/3,50/3,50	3,25/3,25/3,25	3,10/3,25/3,23	3,20/3,25/3,24
b. Operaciones a la vista en moneda extranjera (millones de US\$)	252,5	192,5	150,5	176,0	207,8
Tasas de interés: Mínima / Máxima / Promedio	0,15/0,20/0,16	0,15/0,30/0,19	0,25/0,30/0,27	0,20/0,25/0,20	0,20/0,30/0,24
c. Total mercado secundario de CDBCRP, CDBCRP-NR y CDV	29,7	89,9	47,1	0,0	0,0
Plazo 6 meses (monto / tasa promedio)	9,0 / 3,50				
Plazo 12 meses (monto / tasa promedio)					
Plazo 24 meses (monto / tasa promedio)					
7. Operaciones en moneda extranjera de las empresas bancarias (millones de US\$)	13 Enero 15	14 Enero 14	15 Enero 15	16 Enero 15	19 Enero 15
Flujo de la posición global = a + b.i - c.i + e +	-234,3	30,2	-27,5	77,8	-52,8
Flujo de la posición contable = a + b.ii - c.ii + e +	-33,8	-1,1	-152,2	-89,3	-43,6
a. Mercado spot con el público	-104,7	-229,0	-251,5	-157,6	-78,7
i. Compras	222,8	244,6	261,6	268,0	145,3
ii. (-) Ventas	327,4	473,6	513,1	425,7	224,0
b. Compras forward al público (con y sin entrega)	-95,5	-1,7	-389,1	-62,6	21,2
i. Pactadas	105,4	311,3	251,3	128,9	59,1
ii. (-) Vencidas	200,9	313,0	640,4	191,5	37,9
c. Ventas forward al público (con y sin entrega)	0,9	63,7	-418,0	2,9	30,4
i. Pactadas	452,4	407,2	306,0	244,4	34,8
ii. (-) Vencidas	451,5	343,5	724,0	241,5	4,4
d. Operaciones cambiarias interbancarias					
i. Al contado	477,9	642,6	701,2	377,2	271,2
ii. A futuro	95,0	75,0	80,0	25,0	20,0
e. Operaciones spot asociadas a swaps y vencimientos de forwards sin entrega	323,5	237,9	177,9	113,5	1,6
i. Compras	450,4	343,1	605,6	241,1	1,9
ii. (-) Ventas	126,9	105,3	427,7	127,6	0,3
f. Operaciones netas con otras instituciones financieras	-106,0	117,2	100,9	237,4	0,0
g. Crédito por regulación monetaria en moneda extranjera					
Tasa de interés					
Nota: Tipo de cambio interbancario promedio (Fuente: Datatec)	2,9847	2,9942	2,9969	3,0133	3,0097
(*) Datos preliminares					

d. = día(s) s. = semana(s) m. = mes(es) a. = año(s)

Tipo de Cambio, Cotizaciones, Tasas de Interés e Índices Bursátiles

		Dic-12 (b)	Dic-13 (p)	Dic-14 (q)	13-ene (1)	20-ene (2)	Variaciones respecto a				
							Semana (2)/(1)	Mes (2)/(q)	Dic-13 (2)/(p)	Dic-12 (2)/(b)	
TIPOS DE CAMBIO											
AMÉRICA											
BRASIL	Real	2,05	2,36	2,66	2,64	2,61	-1,1%	-1,6%	10,6%	27,6%	
ARGENTINA	Peso	4,92	6,52	8,56	8,59	8,61	0,2%	0,6%	32,1%	75,2%	
MÉXICO	Peso	12,86	13,03	14,76	14,61	14,66	0,3%	-0,7%	12,5%	14,0%	
CHILE	Peso	478	525	606	619	628	1,5%	3,7%	19,6%	31,4%	
COLOMBIA	Peso	1 766	1 929	2 388	2 442	2 376	-2,7%	-0,5%	23,2%	34,5%	
PERÚ	N. Sol (Venta)	2,552	2,800	2,978	2,989	3,011	0,7%	1,1%	7,5%	18,0%	
PERÚ	N. Sol x Canasta	0,50	0,54	0,54	0,54	0,54	1,2%	1,1%	1,1%	8,7%	
EUROPA											
EURO	Euro	1,32	1,37	1,21	1,18	1,15	-1,9%	-4,6%	-16,0%	-12,5%	
SUIZA	FS por euro	0,92	0,89	0,99	1,02	0,88	-14,2%	-11,9%	-2,0%	-4,4%	
INGLATERRA	Lira	1,63	1,66	1,56	1,52	1,51	-0,1%	-2,8%	-8,5%	-6,8%	
TURQUÍA	Lira	1,78	2,15	2,34	2,28	2,35	2,6%	0,4%	9,3%	31,9%	
ASIA Y OCEANÍA											
JAPÓN	Yen	86,74	105,30	119,79	117,92	118,79	0,7%	-0,8%	12,8%	36,9%	
COREA	Won	1 063,24	1 055,25	1 090,73	1 077,78	1 087,02	0,9%	-0,3%	3,0%	2,2%	
INDIA	Rupia	54,99	61,80	63,03	61,97	61,65	-0,5%	-2,2%	-0,2%	12,1%	
CHINA	Yuan	6,23	6,05	6,20	6,20	6,21	0,3%	0,1%	2,6%	-0,3%	
AUSTRALIA	US\$ por AUD	1,04	0,89	0,82	0,82	0,82	0,0%	-0,2%	-8,4%	-21,4%	
COTIZACIONES											
ORO	LME (\$/Oz.T.)	1 663,02	1 204,50	1 199,25	1 231,50	1 288,75	4,6%	7,5%	7,0%	-22,5%	
PLATA	H & H (\$/Oz.T.)	30,00	19,49	15,75	17,20	17,99	4,6%	14,2%	-7,7%	-40,0%	
COBRE	LME (US\$/lb.)	3,59	3,35	2,88	2,68	2,61	-2,6%	-9,4%	-22,1%	-27,2%	
	Futuro a 15 meses	3,63	3,35	2,83	2,63	2,60	-1,2%	-8,2%	-22,4%	-28,4%	
ZINC	LME (US\$/lb.)	0,92	0,95	0,98	0,94	0,95	0,7%	-3,2%	0,6%	3,1%	
	Futuro a 15 meses	1,02	0,96	1,00	0,96	0,96	0,9%	-3,3%	0,3%	-5,4%	
PLOMO	LME (US\$/lb.)	1,06	1,00	0,84	0,82	0,85	4,2%	1,2%	-15,0%	-19,9%	
	Futuro a 15 meses	1,08	1,03	0,85	0,84	0,87	3,9%	2,3%	-15,0%	-19,0%	
PETRÓLEO	West Texas (\$/B)	91,82	98,42	52,79	45,89	46,39	1,1%	-12,1%	-52,9%	-49,5%	
PETR. WTI	Dic. 13 Bolsa de NY	89,37	91,94	58,58	53,49	52,89	-1,1%	-9,7%	-42,5%	-40,8%	
TRIGO SPOT	Kansas (\$/TM)	289,72	234,98	229,46	213,76	212,29	-0,7%	-7,5%	-9,7%	-26,7%	
TRIGO FUTURO	Dic. 13 (\$/TM)	-	249,12	242,78	226,25	223,59	-1,2%	-7,9%	-10,3%	-	
MAÍZ SPOT	Chicago (\$/TM)	272,03	157,67	145,07	142,32	145,07	1,9%	0,0%	-8,0%	-46,7%	
MAÍZ FUTURO	Dic. 13 (\$/TM)	225,58	183,16	168,50	162,20	164,17	1,2%	-2,6%	-10,4%	-27,2%	
ACEITE SOYA	Chicago (\$/TM)	1 033,09	806,23	710,33	725,76	726,86	0,2%	2,3%	-9,8%	-29,6%	
ACEITE SOYA	Dic. 13 (\$/TM)	1 133,40	907,42	719,37	715,62	717,16	0,2%	-0,3%	-21,0%	-36,7%	
AZÚCAR	May. 13 (\$/TM)	430,12	365,09	380,08	380,08	380,08	0,0%	0,0%	4,1%	-11,6%	
ARROZ	Tailandés (\$/TM)	560,00	400,00	425,00	425,00	425,00	0,0%	0,0%	6,3%	-24,1%	
TASAS DE INTERÉS (Variación en pbs.)											
SPR. GLOBAL 16	PER. (pbs)	57	62	81	81	81	0	0	19	24	
SPR. GLOBAL 25	PER. (pbs)	107	134	143	169	174	5	31	40	67	
SPR. GLOBAL 37	PER. (pbs)	107	170	188	209	213	4	25	43	106	
SPR. EMBIG	PER. (pbs)	114	162	181	204	208	4	27	46	94	
	ARG. (pbs)	991	808	719	729	720	-9	1	-88	-271	
	BRA. (pbs)	140	230	241	305	302	-3	61	72	162	
	CHI. (pbs)	116	148	169	182	194	12	25	46	78	
	COL. (pbs)	112	163	192	235	241	6	49	78	129	
	MEX. (pbs)	155	177	210	239	255	16	45	78	100	
	TUR. (pbs)	177	310	225	247	246	-1	21	-64	69	
	ECO. EMERG. (pbs)	266	327	402	449	453	4	51	126	188	
Spread CDS 5 (pbs)	PER. (pbs)	97	133	114	130	134	5	20	1	37	
	ARG. (pbs)	1 401	1 638	3 262	3 262	3 262	0	0	1624	1861	
	BRA. (pbs)	108	193	202	206	206	0	4	13	98	
	CHI. (pbs)	72	80	95	103	109	6	14	29	37	
	COL. (pbs)	96	118	142	178	174	-4	32	55	77	
	MEX. (pbs)	97	92	105	113	114	2	10	23	18	
	TUR. (pbs)	131	244	183	182	184	3	2	-60	53	
LIBOR 3M (%)		0,31	0,25	0,26	0,25	0,26	0	0	0	-5	
Bonos del Tesoro Americano (3 meses)		0,04	0,07	0,04	0,03	0,01	-2	-3	0	-3	
Bonos del Tesoro Americano (2 años)		0,25	0,38	0,67	0,54	0,49	-5	-18	0	24	
Bonos del Tesoro Americano (10 años)		1,76	3,03	2,18	1,90	1,79	-11	-39	-1	3	
ÍNDICES DE BOLSA											
AMÉRICA											
E.E.U.U.	Dow Jones	13 104	16 577	18 019	17 614	17 515	-0,6%	-2,8%	5,7%	33,7%	
	Nasdaq Comp.	3 020	4 177	4 796	4 661	4 655	-0,1%	-2,9%	11,5%	54,2%	
BRASIL	Bovespa	60 952	51 507	50 007	48 042	47 877	-0,3%	-4,3%	-7,0%	-21,5%	
ARGENTINA	Merval	2 854	5 391	8 579	8 227	8 583	4,3%	0,0%	59,2%	200,7%	
MÉXICO	IPC	43 706	42 727	43 161	41 478	41 753	0,7%	-3,3%	-2,3%	-4,5%	
CHILE	IGP	21 070	18 227	18 870	18 610	18 452	-0,8%	-2,2%	1,2%	-12,4%	
COLOMBIA	IGBC	14 716	13 071	11 635	10 783	10 461	-3,0%	-10,1%	-20,0%	-28,9%	
PERÚ	Ind. Gral.	20 629	15 754	14 732	14 018	13 582	-3,1%	-7,8%	-13,8%	-34,2%	
PERÚ	Ind. Selectivo	31 001	22 878	20 130	19 372	18 737	-3,3%	-6,9%	-18,1%	-39,6%	
EUROPA											
ALEMANIA	DAX	7 612	9 552	9 806	9 941	10 257	3,2%	4,6%	7,4%	34,7%	
FRANCIA	CAC 40	3 641	4 296	4 273	4 290	4 446	3,6%	4,1%	3,5%	22,1%	
REINO UNIDO	FTSE 100	5 898	6 749	6 566	6 542	6 620	1,2%	0,8%	-1,9%	12,2%	
TURQUÍA	XU100	78 208	67 802	85 721	88 314	89 200	1,0%	4,1%	31,6%	14,1%	
RUSIA	INTERFAX	1 530	1 442	791	738	756	2,5%	-4,4%	-47,6%	-50,6%	
ASIA											
JAPÓN	Nikkei 225	10 395	16 291	17 451	17 088	17 366	1,6%	-0,5%	6,6%	67,1%	
HONG KONG	Hang Seng	22 657	23 306	23 605	24 216	23 951	-1,1%	1,5%	2,8%	5,7%	
SINGAPUR	Straits Times	3 167	3 167	3 365	3 341	3 334	-0,2%	-0,9%	5,3%	5,3%	
COREA	Seul Composite	1 997	2 011	1 916	1 917	1 918	0,1%	0,1%	-4,6%	-3,9%	
INDONESIA	Jakarta Comp.	4 317	4 274	5 227	5 214	5 166	-0,9%	-1,2%	20,9%	19,7%	
MALASIA	KLSE	1 689	1 867	1 761	1 749	1 750	0,1%	-0,6%	-6,3%	3,6%	
TAILANDIA	SET	1 392	1 299	1 498	1 535	1 535	0,0%	2,5%	18,2%	10,3%	
INDIA	NSE	5 905	6 304	8 283	8 299	8 696	4,8%	5,0%	37,9%	47,3%	
CHINA	Shanghai Comp.	2 269	2 116	3 235	3 235	3 173	-1,9%	-1,9%	50,0%	39,8%	

Fuente: Reuters, Bloomberg, JPMorgan y Oryza y Creed Rice para el arroz.
Elaboración: Gerencia Central de Estudios Económicos - Subgerencia de Economía Internacional.

Resumen de Indicadores Económicos / Summary of Economic Indicators

	2013						2014						2015					
	Dic	Mar	Jun	Set	Nov	Dic	13 Ene	14 Ene	15 Ene	16 Ene	19 Ene	20 Ene	Ene	Var.				
RESERVAS INTERNACIONALES (Mills. US\$) / INTERNATIONAL RESERVES	Acum.	Acum.	Acum.	Acum.	Acum.	Acum.												
Posición de cambio / Net international position	41 097	40 075	40 614	40 079	38 541	35 368	35 331	35 351	35 351	35 329	35 303	35 264	-104					
Reservas internacionales netas / Net international reserves	65 663	64 954	64 581	64 453	63 250	62 308	62 920	62 920	63 238	63 110	63 101	62 750	442					
Depósitos del sistema financiero en el BCRP / Financial system deposits at BCRP	14 383	15 038	13 811	14 421	13 451	15 649	16 356	16 336	16 344	16 231	16 231	15 986	337					
Empresas bancarias / Banks	13 994	14 552	13 201	13 904	13 002	14 881	15 750	15 709	15 696	15 594	15 580	15 323	442					
Banco de la Nación / Banco de la Nación	93	125	197	123	58	145	83	74	60	68	68	83	-62					
Resto de instituciones financieras / Other financial institutions	297	361	412	395	390	623	522	553	589	569	583	580	-43					
Depósitos del sector público en el BCRP / Public sector deposits at BCRP *	10 759	10 429	10 767	10 566	11 879	11 919	11 860	11 861	12 172	12 172	12 171	12 110	190					
OPERACIONES CAMBIARIAS BCR (Mill. US\$) / BCRP FOREIGN OPERATIONS	Acum.	Acum.	Acum.	Acum.	Acum.	Acum.							Acum.					
Origen externo de la emisión primaria / External origin of monetary base	-1 058	112	-321	1	-843	-126	0	0	0	-5	0	0	-4					
Compras netas en Mesa de Negociación / Net purchases of foreign currency	-760	0	0	-526	-1 085	-790	0	0	0	-5	0	0	-5					
Operaciones swaps netas / Net swap operations	0	0	0	0	0	-2	0	0	0	0	0	0	0					
Compras con compromiso de recompras en ME (neto) / Net swaps auctions in FC	0	107	215	524	238	1 000	0	0	0	0	0	0	0					
Operaciones con el Sector Público / Public sector	-299	0	-539	0	0	-335	0	0	0	0	0	0	0					
TIPO DE CAMBIO (S/. por US\$) / EXCHANGE RATE	Prom.	Prom.	Prom.	Prom.	Prom.	Prom.							Prom.					
Compra interbancario / Interbank	Promedio / Average	2.786	2.806	2.794	2.864	2.925	2.961	2.983	2.993	2.996	3.011	3.009	3.009	2.993				
Apertura / Opening	2.788	2.807	2.795	2.866	2.927	2.965	2.989	2.994	2.994	3.010	3.017	3.007	2.996					
Mediodía / Midday	2.787	2.808	2.795	2.866	2.926	2.963	2.987	2.997	3.000	3.017	3.008	3.010	2.995					
Cierre / Close	2.788	2.808	2.796	2.866	2.925	2.964	2.989	2.997	3.003	3.015	3.012	3.011	2.996					
Promedio / Average	2.788	2.807	2.795	2.866	2.926	2.963	2.985	2.995	2.997	3.012	3.012	3.010	2.995					
Sistema Bancario (SBS) / Banking System	Compra / Bid	2.785	2.806	2.793	2.863	2.924	2.960	2.983	2.991	2.997	3.007	3.007	3.007	2.992				
Venta / Ask	2.787	2.807	2.795	2.865	2.926	2.963	2.985	2.994	2.997	3.013	3.012	3.009	2.995					
Índice de tipo de cambio real (2009 = 100) / Real exchange rate Index (2009 = 100)		94,9	94,6	94,5	95,1	94,6	94,2											
INDICADORES MONETARIOS / MONETARY INDICATORS																		
Moneda nacional / Domestic currency																		
Emisión Primaria (Var. % mensual) / (monthly change)		-1,3	-4,6	1,0	-1,5	0,0	13,6											
Monetary base (Var. % últimos 12 meses) / (12-month change)		-1,5	-14,3	-10,9	-5,7	-9,9	3,7											
Oferta monetaria (Var. % mensual) / (monthly change)		4,3	0,1	0,9	0,2	-0,1	5,4											
Money Supply (Var. % últimos 12 meses) / (12-month change)		10,9	5,6	5,4	9,9	8,2	9,4											
Crédito sector privado (Var. % mensual) / (monthly change)		1,1	2,2	0,8	1,6	2,2	2,0											
Crédit to the private sector (Var. % últimos 12 meses) / (12-month change)		22,3	25,3	22,4	18,3	17,6	18,6											
TOSE saldo fin de período (Var. % acum. en el mes) / TOSE balance (% change)		-0,8	1,7	1,8	-1,8	1,6	1,5	0,2	-0,1	-0,5	-1,3	-1,3						
Superávit de encaje promedio (Var. % acum. en el mes) / Average reserve surplus (% of TOSE)		0,3	0,1	0,1	0,1	0,5	0,3	2,1	2,0	2,0	1,8	1,5						
Cuenta corriente de los bancos (saldo Mill. S./) / Banks' current account (balance)		9 729	6 633	6 301	4 926	4 396	4 129	4 623	3 731	3 592	2 312	2 570	2 051					
Créditos por regulación monetaria (millones de S./) / Rediscounts (Millions of S./)		0	0	0	0	0	0	0	0	0	0	0	0					
Depósitos públicos en el BCRP (millones S./) / Public sector deposits at the BCRP (Mills.S./)		36 646	40 819	43 793	44 012	42 379	36 488	36 451	36 777	37 296	37 708	37 629	37 772					
Certificados de Depósito Bancario (saldo Mill.S./) / CDBCRP balance (Millions of S./)		18 992	14 613	16 345	17 565	15 635	15 575	16 155	16 255	16 455	16 755	16 855	17 055					
Subasta de Depósitos a Plazo (saldo Mill.S./) / Time Deposits Auctions (Millions of S./)**		0	0	0	0	0	0	1 000	1 200	1 200	1 200	1 400	1 400					
CDBCRP con Negociación Restringida (Saldo Mill S./) / CDBCRP-NR balance (Millions of S./)		0	0	0	0	0	0	0	0	0	0	0	0					
CDBCRP-MN con Tasa Variable (CDV BCRP) (Saldo Mill S./) / CDVBCRP- balance (Millions of S./)		0	0	0	0	0	0	0	0	0	0	0	0					
CD Liquidables en Dólares del BCRP (Saldo Mill S./) / CDLD BCRP- balance (Millions of S./)***		0	0	0	0	0	0	0	0	0	0	0	0					
CD Reajustables BCRP (saldo Mill.S./) / CDRBCRP balance (Millions of S./)		3 111	3 871	700	5 955	2 740	2 590	2 130	2 230	2 230	2 230	2 230	2 230					
Operaciones de reporte monedas (saldo Mill. S./) / Currency repos (Balance millions of S./)							8 600	8 900	8 900	8 900	9 200	9 200	9 200					
Operaciones de reporte (saldo Mill. S./) / repos (Balance millions of S./)		950	500	100	5 100	1 515	9 900	9 200	9 200	9 200	9 500	9 500	9 500					
TAMN / Average lending rates in domestic currency		15,91	15,61	16,02	15,69	15,60	15,68	16,13	16,10	16,11	16,08	16,06	16,17					
Préstamos hasta 360 días / Loans up to 360 days ****		12,19	11,65	12,01	11,44	11,03	10,79	10,93	10,96	10,95	10,95	10,95	10,91					
Interbancaria / Interbank		4,11	4,01	4,00	3,70	3,64	3,80	3,50	3,50	3,50	3,25	3,23	3,24					
Preferencial corporativa a 90 días / Corporate Prime		4,48	4,96	4,93	4,46	4,43	4,70	4,50	4,50	4,18	4,18	4,18	4,18					
Operaciones de reporte con CDBCRP / CDBCRP repos		4,80	4,11	4,30	3,86	3,70	4,56	4,29	4,29	4,29	4,29	4,29	4,29					
Operaciones de reporte monedas / Currency repos							4,30	4,28	4,28	4,28	4,27	4,27	4,27					
Créditos por regulación monetaria / Rediscounts *****		4,80	4,80	4,80	4,30	4,30	4,30	4,30	4,30	4,30	4,05	4,05	4,05					
Del saldo de CDBCRP / CDBCRP balance		3,87	3,85	3,82	3,72	3,66	3,64	3,64	3,63	3,63	3,63	3,63	3,62					
Del saldo de depósitos a Plazo / Time Deposits		s.m.	s.m.	s.m.	s.m.	s.m.	s.m.	3,19	3,14	3,11	2,81	2,70	2,61					
Moneda extranjera / foreign currency																		
Crédito sector privado (Var. % mensual) / (monthly change)		0,1	-0,2	1,8	-1,0	-0,7	-1,2											
Crédit to the private sector (Var. % últimos 12 meses) / (12-month change)		2,9	2,2	5,7	3,9	1,1	-0,2											
TOSE saldo fin de período (Var. % acum. en el mes) / TOSE balance (% change)		2,4	-0,4	0,2	3,3	-2,4	-0,4	2,4	2,5	3,0	3,2	2,8						
Superávit de encaje promedio (Var. % acum. en el mes) / Average reserve surplus (% of TOSE)		0,4	0,3	0,2	0,5	1,6	0,7	1,0	1,1	1,3	1,3	1,4						
Operaciones de reporte en ME (saldo Mill. US\$) / repos in US\$ (Balance millions of US\$)		0	0	0	0	0	0	0	0	0	0	0	0					
Créditos por regulación monetaria (millones de US dólares) / Rediscounts		0	0	0	0	0	0	0	0	0	0	0	0					
TAMEX / Average lending rates in foreign currency		8,02	7,81	7,33	7,52	7,51	7,55	7,58	7,62	7,60	7,60	7,59	7,59					
Préstamos hasta 360 días / Loans up to 360 days ****		6,10	5,72	5,04	5,33	5,26	5,34	5,44	5,37	5,36	5,36	5,38	5,36					
Interbancaria / Interbank		0,15	0,15	0,11	0,15	0,17	0,16	0,15	0,16	0,19	0,27	0,20	0,24					
Preferencial corporativa a 90 días / Corporate Prime		0,95	0,65	0,62	0,78	0,81	0,74	0,93	0,93	0,97	0,97	0,97	0,91					
Créditos por regulación monetaria / Rediscounts *****		s.m.	s.m.	s.m.	s.m.	s.m.	s.m.	s.m.	s.m.	s.m.	s.m.	s.m.	s.m.					
Compras con compromiso de recompras en ME (neto)		s.m.	s.m.	s.m.	s.m.	s.m.	s.m.	s.m.	s.m.	s.m.	s.m.	s.m.	s.m.					
Ratio de dolarización de la liquidez (%) / Liquidity dollarization ratio (%)		33,0	34,2	33,4	32,5	33,2	32,4											
Ratio de dolarización de los depósitos (%) / Deposits dollarization ratio (%)		40,6	41,8	40,6	39,9	40,5	40,0											
INDICADORES BURSÁTILES / STOCK MARKET INDICES	Acum.	Acum.	Acum.	Acum.	Acum.	Acum.							Acum.					
Índice General Bursátil (Var. % / General Index (% change))		3,6	-7,4	5,8	-4,6	-3,6	-2,1	-2,4	-3,7	0,3	0,2	0,1	0,0					
Índice Selectivo Bursátil (Var. % / Blue Chip Index (% change))		3,5	-7,7	5,1	-5,8	-4,1	-2,4	-2,5	-0,6	0,2	0,1	0,1	-0,2					
Volumen negociado en acciones (mill. S./) / Trading volume (average daily) (mill. of S./)		38,7	62,6	26,7	105,8	23,3	54,4	27,3	23,4	25,8	9,9	7,0	28,2					
INFLACIÓN (%) / INFLATION (%)																		
Inflación mensual / Monthly		0,17	0,52	0,16	0,16	-0,15	0,23											
Inflación últimos 12 meses / % 12 months change		2,86	3,38	3,45	2,74	3,16	3,22											
SECTOR PÚBLICO NO FINANCIERO (Mill. S./) / NON-FINANCIAL PUBLIC SECTOR (Mills. of S.)																		
Resultado primario / Primary result		-8 178	2 894	516	522	1 784	-10 524											
Ingresos corrientes del GG / Current revenue of GG		10 970	11 421	9 595	10 105	11 527	10 756											
Gastos no financieros del GG / Non-financial expenditure of GG		19 614	8 341	9 120	9 619	10 116	21 330											
COMERCIO EXTERIOR (Mills. US\$) / FOREIGN TRADE (Mills. of US\$)																		
Balanza Comercial / Trade balance		629	-204	-162	-131	-253												
Exportaciones / Exports		3 788	3 169	3 134	3 246	3 002												
Importaciones / Imports		3 159	3 372	3 296	3 377	3 255												
PRODUCTO BRUTO INTERNO (Índice 2007=100) / GROSS DOMESTIC PRODUCT																		
Variac. % respecto al mismo mes del año anterior / Annual rate of growth (12 months)		7,0	5,5	0,3	2,7	0,3												
COTIZACIONES INTERNACIONALES / INTERNATIONAL QUOTATIONS	Prom.	Prom.	Prom.	Prom.	Prom.	Prom.							Prom.					
LIBOR a tres meses (%) / LIBOR 3-month (%)		0,24	0,23	0,23	0,23	0,23	0,24	0,25	0,25	0,25	0,26	0,26	0,26					
Dow Jones (Var. % / % change)		3,05	0,83	0,65	-0,32	2,52	-0,03	-0,15	-1,06	-0,61								

CUENTAS MONETARIAS DE LAS SOCIEDADES DE DEPÓSITO
MONETARY ACCOUNTS OF THE DEPOSITORY CORPORATIONS

(Millones de nuevos soles)^{1/2/} / (Millions of nuevos soles)^{1/2/}

	2012	2013				2014						Var.% 4 últimas semanas	Flujo 4 últimas semanas		
	Dic.	Mar.	Jun.	Set.	Dic.	Mar.	Jun.	Ago.	Set.	Oct.	Nov.				Dic.
I. <u>ACTIVOS EXTERNOS NETOS DE CORTO PLAZO</u> (Millones de US\$)	158 915	171 272	182 496	187 764	185 568	186 155	183 199	184 743	185 710	186 244	187 422	187 837	0,2	415	I. <u>SHORT-TERM NET EXTERNAL ASSETS</u> (Millions of US\$)
1. Activos	62 320	66 128	65 646	67 541	66 274	66 247	65 428	65 050	64 260	63 782	64 186	63 032	-1,8	-1 154	1. Assets
2. Pasivos	3 664	4 594	3 090	1 817	1 665	1 370	1 666	2 051	2 171	2 098	2 082	2 089	0,3	7	2. Liabilities
II. <u>ACTIVOS EXTERNOS NETOS DE LARGO PLAZO</u> (Millones de US\$) 2/	-27 093	-28 760	-34 338	-34 034	-33 353	-34 407	-32 943	-34 294	-35 563	-35 622	-35 843	-36 488	n.a.	-645	II. <u>LONG-TERM NET EXTERNAL ASSETS</u> (Millions of US\$) 2/
III. <u>ACTIVOS INTERNOS NETOS</u>	44 903	38 808	39 474	39 626	50 634	52 987	53 481	56 046	57 744	61 131	59 493	68 254	14,7	8 761	III. <u>NET DOMESTIC ASSETS</u>
1. Sector Público	-68 663	-71 392	-76 214	-75 781	-72 552	-74 466	-78 400	-78 111	-78 133	-76 240	-81 342	-74 315	n.a.	7 027	1. <u>Net assets on the public sector</u>
a. En moneda nacional	-47 492	-47 333	-50 593	-48 931	-43 606	-44 991	-47 816	-46 782	-47 509	-44 478	-46 864	-38 298	n.a.	8 566	a. <u>Domestic currency</u>
b. En moneda extranjera (millones de US\$)	-21 171	-24 059	-25 621	-26 850	-28 946	-29 474	-30 583	-31 330	-30 625	-31 762	-34 478	-36 017	n.a.	-1 539	b. <u>Foreign currency</u> (Millions of US\$)
2. Crédito al Sector Privado	167 588	170 989	182 523	190 242	198 356	203 830	210 910	214 163	216 936	219 496	221 858	225 312	1,6	3 454	2. <u>Credit to the private sector</u>
a. En moneda nacional	96 346	98 768	104 197	111 374	117 858	123 723	127 559	129 645	131 755	134 157	137 112	139 825	2,0	2 713	a. <u>Domestic currency</u>
b. En moneda extranjera (millones de US\$)	71 242	72 221	78 327	78 868	80 498	80 107	83 350	84 518	85 180	85 339	84 745	85 487	0,9	742	b. <u>Foreign currency</u> (Millions of US\$)
3. Otras Cuentas	-54 023	-60 789	-66 835	-74 835	-75 169	-76 377	-79 029	-80 005	-81 059	-82 126	-81 023	-82 743	n.a.	-1 720	3. <u>Other assets (net)</u>
IV. <u>LIQUIDEZ (=I+II+III) 3/</u>	176 725	181 320	187 631	193 356	202 849	204 736	203 737	206 495	207 891	211 753	211 072	219 602	4,0	8 530	IV. <u>BROAD MONEY (=I+II+III) 3/</u>
1. Moneda Nacional	122 476	127 478	128 771	127 679	135 817	134 663	135 672	139 970	140 309	140 990	140 913	148 549	5,4	7 636	1. <u>Domestic currency</u>
a. Dinero 4/	57 488	57 074	56 932	57 178	61 792	60 604	59 642	61 360	62 050	61 410	62 511	68 168	9,0	5 657	a. <u>Money 4/</u>
i. Circulante	32 244	31 401	31 478	32 246	35 144	34 074	33 907	35 697	35 632	35 911	36 052	39 285	9,0	3 233	i. <u>Currency</u>
ii. Depósitos a la Vista	25 244	25 673	25 454	24 931	26 647	26 530	25 734	25 663	26 417	25 498	26 459	28 883	9,2	2 424	ii. <u>Demand deposits</u>
b. Cuasidinero	64 988	70 404	71 840	70 501	74 026	74 059	76 030	78 610	78 260	79 581	78 402	80 382	2,5	1 980	b. <u>Quasi-money</u>
2. Moneda Extranjera (Millones de US\$)	54 250	53 841	58 860	65 677	67 031	70 073	68 065	66 525	67 581	70 762	70 158	71 053	1,3	895	2. <u>Foreign currency</u> (Millions of US\$)
Nota	21 274	20 788	21 173	23 625	23 940	24 937	24 309	23 424	23 385	24 234	24 027	23 843	-0,8	-184	<u>Note:</u> Dollarization ratio
Coefficiente de dolarización de la liquidez	31%	30%	31%	34%	33%	34%	33%	32%	33%	33%	33%	32%			

1/ Comprende la totalidad de las operaciones financieras que realizan las sociedades de depósito con el resto de agentes económicos. Las sociedades de depósitos son las instituciones financieras que emiten pasivos incluidos en la definición de liquidez del sector privado, y están autorizadas a captar depósitos del público. Las sociedades de depósito están constituidas por el Banco Central de Reserva del Perú, el Banco de la Nación, las empresas bancarias, las empresas financieras, las cajas municipales, las cajas rurales y las cooperativas de ahorro y crédito. Asimismo, n.a.= no aplicable.

La información de este cuadro se ha actualizado en la Nota Semanal N° 3 (23 de enero de 2015). El calendario anual de estadísticas se presenta en la página vii de esta Nota.

A partir de la Nota Semanal N° 16 (27 de abril de 2012), los datos desde enero de 2001 no incluyen los saldos de activos y pasivos de las entidades del sistema bancario en liquidación.

2/ Comprende solamente las operaciones efectuadas en dólares.

3/ Incluye el circulante, los depósitos y los valores de las sociedades de depósito frente a hogares y empresas privadas no financieras.

4/ Incluye el circulante y los depósitos a la vista de las sociedades de depósito frente a hogares y empresas privadas no financieras.

Elaboración: Gerencia de Información y Análisis Económico - Subgerencia de Estadísticas Macroeconómicas.

**CUENTAS MONETARIAS DEL BANCO CENTRAL DE RESERVA DEL PERÚ /
MONETARY ACCOUNTS OF THE CENTRAL RESERVE BANK OF PERU**

(Millones de nuevos soles) ^{1/} / (Millions of nuevos soles) ^{1/}

	2012	2013				2014					2015	Var% 4 últimas semanas	Flujo 4 últimas semanas	
	Dic.	Mar.	Jun.	Set.	Dic.	Mar.	Jun.	Set.	Dic.15	Dic.31	Ene.15			
I. RESERVAS INTERNACIONALES NETAS (Millones de US\$)	163 178	175 908	185 378	185 507	183 857	182 520	180 827	186 269	187 538	185 678	189 714	1,2	2 175	I. NET INTERNATIONAL RESERVES
	63 991	67 918	66 683	66 729	65 663	64 954	64 581	64 453	63 358	62 308	63 238	-0,2	-120	(Millions of US dollars)
1. Activos	64 049	67 975	66 735	66 825	65 710	65 000	64 684	64 498	63 401	62 353	63 280	-0,2	-121	1. Assets
2. Pasivos	57	57	52	95	47	46	102	46	44	45	43	-2,7	-1	2. Liabilities
II. ACTIVOS EXTERNOS NETOS DE LARGO PLAZO (Millones de US\$) 2/	50	49	54	54	54	55	54	57	58	58	59	1,4	1	II. LONG-TERM NET EXTERNAL ASSETS (Millions of US dollars) 2/
1. Créditos	1 727	1 706	1 824	1 809	1 797	1 818	1 792	1 766	1 756	1 783	1 783	1,6	27	1. Assets
2. Obligaciones	1 678	1 657	1 771	1 755	1 743	1 764	1 738	1 709	1 698	1 724	1 724	1,6	27	2. Liabilities
III. ACTIVOS INTERNOS NETOS (1+2+3)	-57 994	-61 870	-70 553	-72 658	-70 426	-74 485	-77 302	-71 103	-75 766	-71 175	-73 857	n.a.	1 909	III. NET DOMESTIC ASSETS
1. Sistema Financiero	0	0	0	0	950	800	2 600	9 800	8 381	9 900	9 200	9,8	820	1. Credit to the financial sector
a. Créditos por regulación monetaria	0	0	0	0	0	0	0	0	0	0	0	0,0	0	a. Credits of monetary regulation (rediscounts)
b. Compra temporal de valores	0	0	0	0	950	500	100	5 100	3 289	1 300	300	-90,9	-2 989	b. Reverse repos
c. Operaciones de reporte de monedas	0	0	0	0	0	300	2 500	4 700	5 092	8 600	8 900	74,8	3 809	c. Foreign exchange swaps
2. Sector Público (neto)	-63 749	-66 937	-69 669	-70 461	-69 128	-72 012	-76 609	-76 965	-78 408	-75 165	-76 645	n.a.	1 763	2. Net assets on the public sector
a. Banco de la Nación	-8 877	-8 709	-8 165	-8 486	-8 556	-9 750	-7 166	-8 657	-7 705	-8 051	-8 837	n.a.	-1 131	a. Banco de la Nación
b. Gobierno Central 3/	-51 742	-54 190	-57 320	-57 274	-55 753	-58 622	-65 351	-64 230	-65 927	-62 234	-63 127	n.a.	2 800	b. Central Government 3/
c. Otros (incluye COFIDE)	-46	-107	-42	-904	-1 153	-493	-105	-106	-84	-156	-9	n.a.	75	c. Others (including COFIDE)
d. Valores en Poder del Sector Público 4/	-3 084	-3 930	-4 141	-3 796	-3 666	-3 147	-3 986	-3 972	-4 692	-4 725	-4 672	n.a.	19	d. Securities owned by the Public Sector 4/
3. Otras Cuentas Netas	5 755	5 067	-884	-2 198	-2 249	-3 273	-3 293	-3 937	-5 738	-5 909	-6 411	n.a.	-674	3. Other assets (net)
IV. OBLIGACIONES MONETARIAS (I+II+III)	105 234	114 088	114 878	112 903	113 484	108 090	103 580	115 223	111 831	114 562	115 915	3,7	4 085	IV. MONETARY LIABILITIES (I+II+III)
1. En Moneda Nacional	80 198	87 489	84 782	75 381	73 471	65 885	62 954	69 070	64 439	68 359	67 060	4,1	2 622	1. Domestic currency
a. Emisión Primaria 5/	52 735	54 254	52 507	50 022	51 937	46 520	46 777	47 174	50 735	53 865	51 481	1,5	745	a. Monetary Base 5/
i. Circulante	32 244	31 401	31 478	32 246	35 144	34 074	33 907	35 632	37 149	39 285	n.d.	n.a.	n.a.	i. Currency
ii. Encaje	20 491	22 854	21 029	17 775	16 792	12 446	12 870	11 542	13 587	14 580	n.d.	n.a.	n.a.	ii. Reserve
b. Valores Emitidos 6/	27 463	33 235	32 275	25 359	21 534	19 365	16 177	21 896	13 703	14 494	15 580	13,7	1 877	b. Securities issued 6/
2. En Moneda Extranjera (Millones de US\$)	25 036	26 599	30 096	37 522	40 014	42 206	40 626	46 152	47 392	46 202	48 855	3,1	1 463	2. Foreign currency
Empresas Bancarias	24 603	26 103	29 570	36 854	39 182	41 190	39 042	44 379	45 637	44 345	47 087	3,2	1 450	Commercial banks
Resto	432	496	527	668	832	1 016	1 583	1 773	1 755	1 857	1 768	0,7	13	Rest of the financial system

1/ La información de este cuadro se ha actualizado en la Nota Semanal N° 3 (23 de enero de 2014). Asimismo, n.d. = no disponible, n.a. = no aplicable.

El calendario anual de publicación de estas estadísticas se presenta en la página vii de la presente Nota.

2/ Registra sólo los saldos de las operaciones efectuadas en moneda extranjera.

3/ Incluye los bonos emitidos por el Tesoro Público adquiridos por el BCRP en el mercado secundario, de acuerdo con el Artículo 61 de la Ley Orgánica del BCRP.

4/ Considera los valores del BCRP en poder de las entidades del sector público.

5/ La emisión primaria está constituida por:

• Billetes y monedas emitidos más cheques de gerencia en moneda nacional emitidos por el BCRP. Estos componentes constituyen el circulante y los fondos en bóveda de los bancos.

• Depósitos de encaje en moneda nacional (cuentas corrientes) de las instituciones financieras mantenidos en el BCRP. A partir del 31 de diciembre de 2007, la emisión primaria incluye los depósitos en cuenta corriente del Banco de la Nación.

6/ Considera los valores del BCRP adquiridos por las entidades del sistema financiero. Asimismo, incluye los saldos de los Certificados de Depósito Reajustables (CDRBCRP) indexados al tipo de cambio

así como de los depósitos de esterilización (facilidades de depósito *overnight* y las subastas de depósitos a plazo en moneda nacional) de las entidades del sistema financiero.

Elaboración: Gerencia de Información y Análisis Económico - Subgerencia de Estadísticas Macroeconómicas.

CUENTAS MONETARIAS DEL SISTEMA FINANCIERO /
MONETARY ACCOUNTS OF THE FINANCIAL SYSTEM

(Millones de nuevos soles) ^{1/} / (Millions of nuevos soles) ^{1/}

	2012	2013				2014						Var.% 4 últimas semanas	Flujo 4 últimas semanas		
	Dic.	Mar.	Jun.	Set.	Dic.	Mar.	Jun.	Ago.	Set.	Oct.	Nov.				Dic.
I. <u>ACTIVOS EXTERNOS NETOS DE CORTO PLAZO</u> (Millones de US\$)	158 708	171 155	182 278	187 424	185 370	185 883	183 000	185 346	185 731	186 208	187 404	187 470	0,0	66	I. <u>SHORT-TERM NET EXTERNAL ASSETS</u> (Millions of US\$)
1. Activos	62 239	66 083	65 568	67 419	66 204	66 150	65 357	65 263	64 267	63 770	64 179	62 909	-2,0	-1 270	1. Assets
2. Pasivos	3 920	4 886	3 364	2 136	1 956	1 686	1 957	2 342	2 520	2 463	2 447	2 454	0,3	7	2. Liabilities
II. <u>ACTIVOS EXTERNOS NETOS DE LARGO PLAZO</u> (Millones de US\$) 2/	19 179	20 362	15 420	13 903	17 185	17 706	21 922	21 608	20 546	23 057	23 329	23 693	1,6	364	II. <u>LONG-TERM NET EXTERNAL ASSETS</u> (Millions of US\$) 2/
III. <u>ACTIVOS INTERNOS NETOS</u>	114 864	109 902	104 575	107 867	119 960	121 831	125 052	129 368	131 166	133 707	132 952	142 761	7,4	9 809	III. <u>NET DOMESTIC ASSETS</u>
1. <u>Sector Público</u>	-51 014	-54 456	-60 633	-61 483	-57 125	-58 497	-60 561	-58 657	-57 814	-55 524	-58 792	-50 578	n.a.	8 214	1. <u>Net assets on the public sector</u>
a. En moneda nacional	-30 943	-31 411	-35 950	-35 405	-28 913	-29 576	-30 785	-28 237	-28 219	-24 716	-25 261	-15 650	n.a.	9 611	a. Domestic currency
b. En moneda extranjera (millones de US\$)	-20 071	-23 046	-24 683	-26 077	-28 212	-28 921	-29 777	-30 420	-29 595	-30 808	-33 531	-34 928	n.a.	-1 397	b. Foreign currency (Millions of US\$)
2. <u>Crédito al Sector Privado</u>	213 717	216 703	224 573	231 969	240 843	245 567	253 480	258 326	261 645	264 274	267 270	270 712	1,3	3 442	2. <u>Credit to the private sector</u>
a. En moneda nacional	126 851	130 097	132 323	138 603	144 185	149 291	153 905	157 042	159 427	161 556	165 110	167 418	1,4	2 308	a. Domestic currency
b. En moneda extranjera (millones de US\$)	86 866	86 606	92 250	93 366	96 658	96 276	99 575	101 284	102 218	102 718	102 160	103 294	1,1	1 134	b. Foreign currency (Millions of US\$)
3. Otras Cuentas	-47 840	-52 345	-59 365	-62 619	-63 759	-65 238	-67 867	-70 301	-72 664	-75 043	-75 526	-77 372	n.a.	-1 846	3. Other assets (net)
IV. <u>LIQUIDEZ (=I+II+III) 3/</u>	292 751	301 419	302 274	309 194	322 515	325 421	329 974	336 321	337 443	342 973	343 685	353 924	3,0	10 239	IV. <u>BROAD MONEY (=I+II+III) 3/</u>
1. <u>Moneda Nacional</u>	228 842	238 023	233 888	234 335	246 268	246 143	252 583	260 349	260 406	262 804	263 742	272 233	3,2	8 491	1. <u>Domestic currency</u>
a. Dinero 4/	57 488	57 074	56 932	57 178	61 792	60 604	59 642	61 360	62 050	61 410	62 511	68 168	9,0	5 657	a. Money 4/
b. <u>Cuasi dinero</u>	171 354	180 949	176 957	177 157	184 476	185 538	192 941	198 989	198 356	201 394	201 231	204 066	1,4	2 835	b. <u>Quasi-money</u>
Depósitos, bonos y otras obligaciones	75 447	81 582	82 158	79 999	83 363	83 344	85 443	88 612	88 423	89 741	88 602	90 599	2,3	1 997	Deposits, bonds and other liabilities
Fondos de pensiones	95 907	99 367	94 799	97 158	101 113	102 194	107 498	110 377	109 933	111 653	112 628	113 467	0,7	839	Pension funds
2. <u>Moneda Extranjera</u> (Millones de US\$)	63 909	63 397	68 386	74 860	76 247	79 278	77 391	75 972	77 037	80 169	79 943	81 690	2,2	1 747	2. <u>Foreign currency</u> (Millions of US\$)
<u>Nota</u>															<u>Note:</u>
Coefficiente de dolarización de la liquidez	22%	21%	23%	24%	24%	24%	23%	23%	23%	23%	23%	23%			Dollarization ratio

1/ Comprende la totalidad de las operaciones financieras que realizan las entidades del sistema financiero peruano con el resto de agentes económicos. El sistema financiero peruano comprende a las sociedades de depósito y las otras sociedades financieras. Las sociedades de depósito están constituidas por el Banco Central de Reserva del Perú, el Banco de la Nación, las empresas bancarias, el Banco Agropecuario, las empresas financieras, las cajas municipales, las cajas rurales y las cooperativas de ahorro y crédito. Las otras sociedades financieras incluyen a los fondos mutuos, COFIDE, las compañías de seguros, las empresas de arrendamiento financiero, los fondos de pensiones, las edpymes y el Fondo MIVIVIENDA. Asimismo, n.a.=no aplicable. La información de este cuadro se ha actualizado en la Nota Semanal N° 3 (23 de enero de 2015). El calendario anual de estadísticas se presenta en la página vii de esta Nota. A partir de la Nota Semanal N° 16 (27 de abril de 2012), los datos desde enero de 2001 no incluyen los saldos de activos y pasivos de las entidades del sistema bancario en liquidación.

2/ Comprende solamente las operaciones efectuadas en dólares.

3/ Incluye el circulante, los depósitos y los valores del sistema financiero frente a hogares y empresas privadas no financieras.

4/ Incluye el circulante y los depósitos a la vista del sistema financiero frente a hogares y empresas privadas no financieras.

CUENTAS MONETARIAS DEL SISTEMA BANCARIO /
MONETARY ACCOUNTS OF THE BANKING SYSTEM

(Millones de nuevos soles) ^{1/} / (Millions of nuevos soles) ^{1/}

	2012	2013				2014						Var. % 4 últimas semanas	Flujo 4 últimas semanas	
	Dic.	Mar.	Jun.	Set.	Dic.	Mar.	Jun.	Set.	Oct.	Nov.	Dic.			
I. <u>ACTIVOS EXTERNOS NETOS DE CORTO PLAZO</u> (Millones de US\$)	158 915	171 272	182 496	187 764	185 568	186 155	183 199	185 710	186 244	187 422	187 837	0,2	415	I. <u>SHORT-TERM NET EXTERNAL ASSETS</u> (Millions of US dollars)
1. Activos	62 320	66 128	65 646	67 541	66 274	66 247	65 428	64 260	63 782	64 186	63 032	-1,8	-1 153	1. Assets
2. Pasivos	65 984	70 722	68 736	69 358	67 939	67 618	67 094	66 431	65 880	66 268	65 121	-1,7	-1 146	2. Liabilities
	3 664	4 594	3 090	1 817	1 665	1 370	1 666	2 171	2 098	2 082	2 089	0,3	7	
II. <u>ACTIVOS EXTERNOS NETOS DE LARGO PLAZO</u> (Millones de US\$) ^{2/}	-25 822	-27 553	-33 030	-32 777	-31 672	-32 723	-31 261	-33 822	-33 896	-34 117	-34 745	n.a.	-628	II. <u>LONG-TERM NET EXTERNAL ASSETS</u> (Millions of US dollars) ^{2/}
	-9558	-10092	-11340	-11264	-10828	-11209	-10786	-11341	-11249	-11343	-11305	n.a.	37	
III. <u>ACTIVOS INTERNOS NETOS</u>	54 079	50 470	51 292	55 241	64 175	64 870	65 728	67 004	68 940	66 706	74 815	12,2	8 109	III. <u>NET DOMESTIC ASSETS</u>
1. Sector Público (neto) ^{3/}	-70 640	-74 501	-79 735	-79 420	-75 731	-77 533	-83 088	-82 877	-80 989	-85 972	-78 870	n.a.	7 102	1. Net assets on public sector ^{3/}
a. En moneda nacional	-48 493	-48 873	-52 306	-50 758	-45 222	-46 635	-49 694	-49 256	-46 588	-48 980	-40 332	n.a.	8 648	a. Domestic currency
b. En moneda extranjera (Millones de US\$)	-22 147	-25 628	-27 428	-28 662	-30 508	-30 898	-33 394	-33 622	-34 400	-36 992	-38 538	n.a.	-1 546	b. Foreign currency (Millions of US dollars)
	-8 685	-9 895	-9 866	-10 310	-10 896	-10 996	-11 927	-11 634	-11 781	-12 669	-12 932	n.a.	-264	
2. Sector Privado	143 446	147 091	157 884	164 793	171 655	176 374	182 842	187 940	190 476	192 299	195 754	1,8	3 455	2. Credit to private sector
a. En moneda nacional	74 972	77 152	82 095	88 617	93 934	98 949	101 889	105 390	107 591	109 995	112 744	2,5	2 749	a. Domestic currency
b. En moneda extranjera (Millones de US\$)	68 473	69 938	75 789	76 176	77 722	77 424	80 953	82 549	82 885	82 304	83 010	0,9	706	b. Foreign currency (Millions of US dollars)
	26 852	27 003	27 262	27 402	27 758	27 553	28 912	28 564	28 385	28 186	27 856	-1,2	-331	
3. Otras Cuentas Netas	-18 727	-22 120	-26 858	-30 132	-31 750	-33 971	-34 026	-38 059	-40 547	-39 621	-42 068	n.a.	-2 447	3. Other assets (net)
IV. <u>LIQUIDEZ SISTEMA BANCARIO (I+II+III)</u>	187 172	194 189	200 758	210 228	218 070	218 302	217 665	218 892	221 288	220 011	227 907	3,6	7 896	IV. <u>BROAD MONEY OF THE BANKING SYSTEM (I+II+III)</u>
1. Moneda Nacional	126 900	133 884	133 148	132 240	134 397	130 989	134 378	135 162	136 213	136 361	143 225	5,0	6 865	1. Domestic currency
a. Dinero ^{4/}	61 261	61 200	60 666	61 265	65 674	64 103	63 105	65 258	64 645	65 750	71 027	8,0	5 277	a. Money ^{4/}
Circulante	32 677	31 892	31 930	32 713	35 705	34 580	34 423	36 218	36 456	36 551	39 785	8,8	3 233	Currency
Depósitos a la vista	28 584	29 308	28 736	28 552	29 969	29 523	28 682	29 040	28 189	29 199	31 242	7,0	2 043	Demand deposits
b. Cuasidinero	65 640	72 684	72 482	70 975	68 723	66 887	71 273	69 903	71 568	70 611	72 199	2,2	1 588	b. Quasi-money
2. Moneda Extranjera (Millones de US\$)	60 272	60 305	67 610	77 988	83 674	87 312	83 287	83 731	85 075	83 650	84 682	1,2	1 032	2. Foreign currency (Millions of US dollars)
	23 636	23 284	24 320	28 053	29 883	31 072	29 745	28 973	29 135	28 647	28 417	-0,8	-231	
<u>Nota:</u>														<u>Note:</u>
Coefficiente de dolarización de la liquidez	32%	31%	34%	37%	38%	40%	38%	38%	38%	38%	37%			Dollarization ratio

1/ Comprende la totalidad de las operaciones financieras que realiza el Banco Central de Reserva del Perú, el Banco de la Nación, las empresas bancarias, el Banco Agropecuario y la banca de fomento en liquidación con el resto de agentes económicos. Asimismo, n.a. = no aplicable. La información de este cuadro se ha actualizado en la Nota Semanal N° 3 (23 de enero de 2015)

El calendario anual de publicación de estas estadísticas se presenta en la página vii de la presente Nota.

A partir de la Nota Semanal N° 16 (27 de abril de 2012), los datos desde enero de 2001 no incluyen los saldos de activos y pasivos de las entidades del sistema bancario en liquidación.

2/ Registra sólo los saldos de las operaciones efectuadas en moneda extranjera.

3/ Incluye operaciones con COFIDE y Fondo MIVIVIENDA.

4/ Incluye el circulante y los depósitos a la vista de las familias, empresas y entidades financieras no bancarias (fondos mutuos, AFPs, entre otras).

Elaboración: Gerencia de Información y Análisis Económico - Subgerencia de Estadísticas Macroeconómicas.

CUENTAS MONETARIAS DE LAS EMPRESAS BANCARIAS /
MONETARY ACCOUNTS OF THE COMMERCIAL BANKS

(Millones de nuevos soles) ^{1/} / (Millions of nuevos soles) ^{1/}

	2012	2013				2014						Var.% 4 últimas semanas	Flujo 4 últimas semanas	
	Dic.	Mar.	Jun.	Set.	Dic.	Mar.	Jun.	Set.	Oct.	Nov.	Dic.			
I. ACTIVOS EXTERNOS NETOS	-4 588	-4 857	-3 124	1 941	1 539	3 420	2 109	-931	241	2 279	1 678	-26,4	-601	I. SHORT-TERM NET EXTERNAL
DE CORTO PLAZO														ASSETS
(Millones de US\$)	-1 799	-1 875	-1 124	698	550	1 217	753	-322	83	781	563	-27,9	-217	(Millions of US dollars)
1. Activos	1 808	2 661	1 914	2 419	2 167	2 542	2 317	1 803	2 133	2 820	2 607	-7,5	-213	1. Assets
2. Pasivos	3 607	4 536	3 037	1 721	1 618	1 324	1 564	2 125	2 050	2 039	2 044	0,2	5	2. Liabilities
II. ACTIVOS EXTERNOS NETOS														II. LONG-TERM NET EXTERNAL ASSETS
DE LARGO PLAZO														(Millions of US dollars) 2/
(Millones de US\$) 2/	-26 087	-27 705	-33 307	-32 997	-31 921	-32 986	-31 566	-34 279	-34 374	-34 627	-35 247	n.a.	-620	
	-9 662	-10 152	-11 440	-11 344	-10 918	-11 303	-10 895	-11 500	-11 413	-11 518	-11 474	n.a.	43	
III. ACTIVOS INTERNOS NETOS (1+2+3+4)	166 007	174 917	184 704	188 926	194 578	196 684	195 484	200 359	202 049	199 021	202 359	1,7	3 338	III. NET DOMESTIC ASSETS
1. Sector Público (neto)	-13 132	-14 254	-15 320	-14 688	-13 051	-13 430	-13 738	-14 169	-14 533	-14 777	-13 777	n.a.	1 000	1. Net assets on public sector
a. Gobierno Central	2 069	2 149	2 119	2 152	3 226	4 121	6 039	5 783	5 174	5 424	5 330	-1,7	-94	a. Central Government
- Créditos	2 583	2 700	2 776	2 917	4 158	5 265	6 686	6 505	5 936	6 303	6 501	3,1	199	- Credits
- Obligaciones	514	551	658	765	931	1 144	647	722	763	878	1 171	33,3	293	- Liabilities
b. Resto Sector Público 3/	-15 201	-16 403	-17 439	-16 840	-16 277	-17 551	-19 777	-19 952	-19 706	-20 201	-19 107	n.a.	1 094	b. Rest of public sector 3/
- Créditos	789	1 073	1 152	1 446	2 112	2 356	2 343	2 353	2 114	1 983	2 429	22,5	447	- Credits
- Obligaciones	15 989	17 477	18 590	18 287	18 389	19 907	22 120	22 305	21 820	22 184	21 536	-2,9	-648	- Liabilities
2. Sector Privado	140 255	143 806	154 285	161 054	167 855	172 546	178 928	183 935	186 452	188 231	191 172	1,6	2 941	2. Credit to private sector
3. Operaciones Interbancarias	59 253	68 098	67 909	66 653	64 729	63 504	56 969	60 514	61 568	56 161	56 787	1,1	626	3. Net assets on rest of the banking system
a. BCRP	59 287	68 138	67 958	66 699	64 744	63 507	56 952	60 498	61 551	56 144	56 772	1,1	627	a. BCRP
i. Efectivo	4 094	4 584	4 619	4 522	5 906	4 745	4 824	5 374	5 359	5 678	6 513	14,7	835	i. Vault cash
ii. Depósitos y valores	55 193	63 554	63 339	62 177	59 788	59 562	54 302	64 274	60 797	56 422	59 638	5,7	3 216	ii. Deposits and securities
- Depósitos en Moneda Nacional	19 057	24 738	16 017	12 136	6 797	6 263	5 768	3 519	2 829	2 385	4 373	83,4	1 988	- Deposits in Domestic Currency
* Cuenta corriente	10 274	12 253	10 604	7 529	4 678	3 196	3 364	1 798	2 076	1 755	3 856	119,7	2 101	* Demand deposits
* Otros depósitos 4/	8 783	12 486	5 413	4 608	2 119	3 067	2 404	1 721	753	630	517	-17,9	-113	* Other deposits 4/
- Valores del BCRP	11 532	12 713	17 753	13 187	13 809	12 109	9 492	16 375	15 091	11 470	10 918	-4,8	-552	- Securities of the BCRP
- Depósitos en Moneda Extranjera	24 603	26 103	29 570	36 854	39 182	41 190	39 042	44 379	42 878	42 567	44 347	4,2	1 780	- Deposits in Foreign Currency
iii. Obligaciones	0	0	0	0	950	800	2 174	9 150	4 606	5 956	9 379	57,5	3 424	iii. Liabilities
b. Banco de la Nación	-34	-40	-49	-46	-15	-3	17	16	18	17	16	-5,5	-1	b. Banco de la Nación
i. Créditos y Depósitos	64	51	37	28	31	37	34	25	24	25	21	-16,3	-4	i. Credits
ii. Obligaciones	98	91	86	73	46	39	17	9	6	8	5	-38,3	-3	ii. Liabilities
c. Banca de Fomento (neto)	0	0	0	0	0	0	0	0	0	0	0	n.a.	0	c. Development Banks (net)
4. Otras Cuentas Netas	-20 369	-22 733	-22 171	-24 093	-24 956	-25 936	-26 674	-29 921	-31 439	-30 594	-31 824	n.a.	-1 230	4. Other assets (net)
IV. LIQUIDEZ (I+II+III)	135 332	142 356	148 274	157 870	164 196	167 118	166 028	165 149	167 917	166 673	168 789	1,3	2 116	IV. BROAD MONEY (I+II+III)
1. En Moneda Nacional	75 982	83 056	81 716	81 077	81 913	81 427	84 487	83 154	84 587	84 783	86 584	2,1	1 801	1. Domestic Currency
a. Obligaciones a la Vista	21 960	22 649	22 530	21 988	22 814	23 429	22 234	22 560	21 842	22 832	23 864	4,5	1 032	a. Demand deposits
b. Obligaciones de Ahorro	19 971	22 064	21 031	21 134	22 889	23 388	22 438	23 577	23 566	23 141	25 328	9,5	2 187	b. Savings deposits
c. Obligaciones a Plazo	29 753	33 809	33 635	33 866	32 166	30 509	35 599	32 591	34 842	34 497	33 198	-3,8	-1 299	c. Time deposits
d. Otros Valores	4 298	4 534	4 520	4 089	4 043	4 100	4 216	4 426	4 337	4 313	4 193	-2,8	-119	d. Other securities
2. En Moneda Extranjera	59 350	59 300	66 558	76 793	82 284	85 691	81 541	81 995	83 330	81 890	82 206	0,4	316	2. Foreign currency
(Millones de US\$)	23 275	22 896	23 942	27 624	29 387	30 495	29 122	28 372	28 538	28 044	27 586	-1,6	-459	(Millions of US dollars)
Nota:														
Coeficiente de dolarización de la liquidez	44%	42%	45%	49%	50%	51%	49%	50%	50%	49%	49%			

1/ La información de este cuadro se ha actualizado en la Nota Semanal N° 3 (23 de enero de 2015). Asimismo, n.a. = no aplicable.

El calendario anual de publicación de estas estadísticas se presenta en la página vii de la presente Nota.

A partir de la Nota Semanal N° 16 (27 de abril de 2012), los datos desde enero de 2001 no incluyen los saldos de activos y pasivos de las empresas bancarias en liquidación.

2/ Registra sólo los saldos de las operaciones efectuadas en moneda extranjera.

3/ A partir de enero de 2006, el sector público financiero comprende COFIDE y el Fondo MIVIVIENDA, el cual se agrega a las operaciones del resto del sector público.

4/ Incluye depósitos overnight y a plazo en moneda nacional en el BCRP.

CUENTAS MONETARIAS DEL BANCO DE LA NACIÓN /
MONETARY ACCOUNTS OF THE BANCO DE LA NACIÓN

(Millones de nuevos soles) ^{1/} / (Millions of nuevos soles) ^{1/}

	2012	2013				2014						Var.% 4 últimas semanas	Flujo 4 últimas semanas	
	Dic.	Mar.	Jun.	Set.	Dic.	Mar.	Jun.	Set.	Oct.	Nov.	Dic.			
I. <u>ACTIVOS EXTERNOS NETOS DE CORTO PLAZO</u> (Millones de US\$)	325	221	241	316	172	215	262	373	496	454	481	5,9	27	I. <u>SHORT-TERM NET EXTERNAL ASSETS</u> (Millions of US dollars)
1. Activos	128	85	87	114	62	77	94	129	170	155	161	3,8	6	1. Assets
2. Pasivos	0	0	0	0	0	0	0	0	0	0	0	n.a.	0	2. Liabilities
II. <u>ACTIVOS EXTERNOS NETOS DE LARGO PLAZO</u> (Millones de US\$) 2/	215	102	224	166	194	208	250	400	420	452	444	-1,9	-9	II. <u>LONG-TERM NET EXTERNAL ASSETS</u> (Millions of US dollars) 2/
	84	40	80	60	69	74	89	138	144	155	149	-3,9	-6	
III. <u>ACTIVOS INTERNOS NETOS (1+2+3+4)</u>	8 756	8 655	8 309	8 515	10 213	10 238	10 196	10 889	10 634	10 533	12 775	21,3	2 242	III. <u>NET DOMESTIC ASSETS</u>
1. Sector Público (neto)	-4 592	-4 385	-5 413	-5 364	-4 925	-4 311	-3 447	-3 969	-3 650	-3 741	-2 480	n.a.	1 261	1. Net assets on public sector
a. Gobierno Central	-1 649	-1 267	-2 128	-1 774	-1 955	-1 004	-632	-773	-301	-442	379	-185,8	821	a. Central Government
- Créditos	4 452	4 848	4 639	4 906	5 671	5 699	5 714	5 492	5 542	5 608	6 058	8,0	450	- Credits
- Obligaciones	6 100	6 114	6 768	6 680	7 626	6 703	6 347	6 265	5 843	6 050	5 679	-6,1	-371	- Liabilities
b. Resto Sector Público	-2 943	-3 118	-3 285	-3 590	-2 970	-3 307	-2 815	-3 196	-3 349	-3 299	-2 859	n.a.	440	b. Rest of public sector
- Créditos	837	677	737	789	1 065	1 015	1 030	1 102	828	813	864	6,2	50	- Credits
- Obligaciones	3 780	3 795	4 022	4 380	4 034	4 323	3 845	4 298	4 177	4 113	3 722	-9,5	-390	- Liabilities
2. Sector Privado	3 191	3 284	3 598	3 739	3 800	3 828	3 915	3 970	3 994	4 038	4 061	0,6	23	2. Credit to private sector
3. Operaciones Interbancarias	14 269	14 201	14 074	13 923	14 905	14 521	13 072	14 505	13 895	13 954	15 031	7,7	1 077	3. Net assets on rest of the banking system
a. BCRP	14 235	14 160	14 026	13 877	14 891	14 518	13 089	14 521	13 912	13 971	15 047	7,7	1 076	a. BCRP
i. Efectivo	1 052	885	674	734	919	749	883	844	822	857	1 245	45,3	388	i. Vault cash
ii. Depósitos	13 182	13 275	13 352	13 143	13 972	13 769	12 206	13 677	13 091	13 114	13 801	5,2	688	ii. Deposits
- Depósitos en Moneda Nacional	12 544	12 621	13 017	12 995	13 712	13 417	11 653	13 322	12 870	12 943	13 371	3,3	427	- Deposits in Domestic Currency
- Depósitos en Moneda Extranjera	638	654	335	148	260	352	553	354	221	171	431	152,6	260	- Deposits in Foreign Currency
iii. Obligaciones	0	0	0	0	0	0	0	0	0	0	0	n.a.	0	iii. Liabilities
b. Empresas Bancarias	34	40	49	46	15	3	-17	-16	-18	-17	-16	n.a.	1	b. Commercial Banks
i. Créditos y Depósitos	98	91	86	73	46	39	17	9	6	8	5	-38,3	-3	i. Credits
ii. Obligaciones	64	51	37	28	31	37	34	25	24	25	21	-16,3	-4	ii. Liabilities
c. Banca de Fomento (neto)	0	0	0	0	0	0	0	0	0	0	0	n.a.	0	c. Development Banks (net)
4. Otras Cuentas Netas	-4 112	-4 445	-3 951	-3 782	-3 568	-3 800	-3 343	-3 616	-3 604	-3 718	-3 837	n.a.	-119	4. Other assets (net)
IV. <u>LIQUIDEZ (I+II+III)</u>	9 296	8 978	8 774	8 997	10 580	10 661	10 709	11 662	11 550	11 440	13 700	19,8	2 260	IV. <u>BROAD MONEY (I+II+III)</u>
1. En Moneda Nacional	8 807	8 469	8 248	8 471	10 022	10 056	10 118	11 067	10 932	10 820	13 081	20,9	2 261	1. Domestic Currency
a. Obligaciones a la Vista	4 337	4 219	3 876	4 090	5 026	4 394	4 666	4 991	4 915	4 923	6 162	25,2	1 240	a. Demand deposits
b. Obligaciones de Ahorro	4 324	4 109	4 311	4 320	4 934	5 079	5 021	5 833	5 832	5 778	6 519	12,8	741	b. Savings deposits
c. Obligaciones a Plazo	146	141	62	61	62	583	430	244	184	120	400	233,5	280	c. Time deposits
2. En Moneda Extranjera	489	509	525	526	558	606	591	594	618	619	619	-0,1	-1	2. Foreign currency
(Millones de US\$)	192	197	189	189	199	216	211	206	212	212	208	-2,1	-4	(Millions of US dollars)

1/ La información de este cuadro se ha actualizado en la Nota Semanal N° 3 (23 de enero de 2015). Asimismo, n.a. = no aplicable.

El calendario anual de publicación de estas estadísticas se presenta en la página vii de la presente Nota.

2/ Registra sólo los saldos de las operaciones efectuadas en moneda extranjera.

Elaboración: Gerencia de Información y Análisis Económico - Subgerencia de Estadísticas Macroeconómicas.

LIQUIDEZ DE LAS SOCIEDADES DE DEPÓSITO /
BROAD MONEY OF THE DEPOSITORY CORPORATIONS

(Millones de nuevos soles y US dólares)^{1/ 2/} / (Millions of nuevos soles and US dollars)^{1/ 2/}

	CIRCULANTE/ CURRENCY			DINERO/ MONEY			CUASIDINERO EN MONEDA NACIONAL/ QUASIMONEY IN DOMESTIC CURRENCY			LIQUIDEZ EN SOLES/ BROAD MONEY IN DOMESTIC CURRENCY			LIQUIDEZ EN DÓLARES (Mill US\$)/ BROAD MONEY IN FOREIGN CURRENCY			LIQUIDEZ TOTAL/ BROAD MONEY						
																A TIPO DE CAMBIO CORRIENTE AT CURRENT EXCHANGE RATE			A TIPO DE CAMBIO CONSTANTE 3/ AT CONSTANT EXCHANGE RATE 3/			
	FIN DE PERIODO END OF PERIOD	VAR% MES MONTHLY %CHG	VAR% AÑO YOY %CHG	FIN DE PERIODO END OF PERIOD	VAR% MES MONTHLY %CHG	VAR% AÑO YOY %CHG	FIN DE PERIODO END OF PERIOD	VAR% MES MONTHLY %CHG	VAR% AÑO YOY %CHG	FIN DE PERIODO END OF PERIOD	VAR% MES MONTHLY %CHG	VAR% AÑO YOY %CHG	FIN DE PERIODO END OF PERIOD	VAR% MES MONTHLY %CHG	VAR% AÑO YOY %CHG	FIN DE PERIODO END OF PERIOD	VAR% MES MONTHLY %CHG	VAR% AÑO YOY %CHG	FIN DE PERIODO END OF PERIOD	VAR% MES MONTHLY %CHG	VAR% AÑO YOY %CHG	
2012																						2012
Dic.	32 244	10,6	18,3	57 488	7,2	17,9	64 988	2,3	28,0	122 476	4,6	23,1	21 274	2,3	-0,9	176 725	3,5	12,2	185 873	3,8	13,7	Dec.
2013																						2013
Ene.	30 948	-4,0	16,1	56 022	-2,6	17,2	67 384	3,9	30,2	123 406	0,8	24,0	20 732	-2,5	-3,7	176 895	0,2	12,3	185 187	-0,4	13,1	Jan.
Feb.	30 940	0,0	16,3	58 244	4,0	22,9	68 596	1,8	27,1	126 839	2,8	25,1	20 556	-0,9	-3,8	180 078	1,8	13,5	188 095	1,6	14,0	Feb.
Mar.	31 401	1,5	17,6	57 074	-2,0	18,0	70 404	2,6	26,7	127 478	0,5	22,7	20 788	1,1	-1,4	181 320	0,7	13,2	189 427	0,7	13,6	Mar.
Abr.	31 413	0,0	16,3	57 387	0,5	17,4	70 426	0,0	24,1	127 813	0,3	21,0	21 037	1,2	1,3	183 351	1,1	14,3	190 504	0,6	13,7	Apr.
May.	31 192	-0,7	17,3	56 836	-1,0	15,7	72 049	2,3	23,6	128 885	0,8	20,0	20 672	-1,7	0,7	185 319	1,1	13,6	190 486	0,0	13,0	May.
Jun.	31 478	0,9	16,2	56 932	0,2	14,2	71 840	-0,3	25,6	128 771	-0,1	20,3	21 173	2,4	1,8	187 631	1,2	15,4	191 866	0,7	13,5	Jun.
Jul.	32 862	4,4	16,2	58 533	2,8	14,0	73 334	2,1	28,6	131 868	2,4	21,7	22 079	4,3	6,2	193 469	3,1	18,6	197 664	3,0	16,0	Jul.
Ago.	32 861	0,0	16,6	58 216	-0,5	10,9	71 951	-1,9	25,6	130 167	-1,3	18,6	23 017	4,2	9,3	194 844	0,7	18,3	198 757	0,6	15,2	Aug.
Sep.	32 246	-1,9	13,3	57 178	-1,8	10,2	70 501	-2,0	17,8	127 679	-1,9	14,3	23 625	2,6	13,2	193 356	-0,8	16,5	198 081	-0,3	13,9	Sep.
Oct.	32 455	0,6	11,8	57 194	0,0	7,5	71 241	1,0	15,8	128 435	0,6	12,0	23 485	-0,6	15,3	193 488	0,1	15,5	198 419	0,2	13,1	Oct.
Nov.	32 710	0,8	12,2	57 899	1,2	7,9	72 319	1,5	13,9	130 218	1,4	11,2	23 789	1,3	14,4	196 829	1,7	15,2	201 111	1,4	12,3	Nov.
Dic.	35 144	7,4	9,0	61 792	6,7	7,5	74 026	2,4	13,9	135 817	4,3	10,9	23 940	0,6	12,5	202 849	3,1	14,8	207 158	3,0	11,5	Dec.
2014																						2014
Ene.	34 154	-2,8	10,4	59 595	-3,6	6,4	74 409	0,5	10,4	134 004	-1,3	8,6	24 499	2,3	18,2	203 092	0,1	14,8	207 012	-0,1	11,8	Jan.
Feb.	33 858	-0,9	9,4	59 803	0,3	2,7	74 701	0,4	8,9	134 504	0,4	6,0	24 922	1,7	21,2	204 287	0,6	13,4	208 773	0,9	11,0	Feb.
Mar.	34 074	0,6	8,5	60 604	1,3	6,2	74 059	-0,9	5,2	134 663	0,1	5,6	24 937	0,1	20,0	204 736	0,2	12,9	208 975	0,1	10,3	Mar.
Abr.	33 775	-0,9	7,5	59 769	-1,4	4,1	74 392	0,5	5,6	134 161	-0,4	5,0	24 587	-1,4	16,9	203 251	-0,7	10,9	207 431	-0,7	8,9	Apr.
May.	33 658	-0,3	7,9	58 970	-1,3	3,8	75 543	1,5	4,9	134 513	0,3	4,4	24 368	-0,9	17,9	202 014	-0,6	9,0	207 131	-0,1	8,7	May.
Jun.	33 907	0,7	7,7	59 642	1,1	4,8	76 030	0,6	5,8	135 672	0,9	5,4	24 309	-0,2	14,8	203 737	0,9	8,6	208 113	0,5	8,5	Jun.
Jul.	35 594	5,0	8,3	60 761	1,9	3,8	78 370	3,1	6,9	139 131	2,5	5,5	24 188	-0,5	9,6	206 857	1,5	6,9	211 211	1,5	6,9	Jul.
Ago.	35 697	0,3	8,6	61 360	1,0	5,4	78 610	0,3	9,3	139 970	0,6	7,5	23 424	-3,2	1,8	206 495	-0,2	6,0	209 775	-0,7	5,5	Aug.
Sep.	35 632	-0,2	10,5	62 050	1,1	8,5	78 260	-0,4	11,0	140 309	0,2	9,9	23 385	-0,2	-1,0	207 891	0,7	7,5	209 995	0,1	6,0	Sep.
Oct.	35 911	0,8	10,7	61 410	-1,0	7,4	79 581	1,7	11,7	140 990	0,5	9,8	24 234	3,6	3,2	211 753	1,9	9,4	213 207	1,5	7,5	Oct.
Nov.	36 052	0,4	10,2	62 511	1,8	8,0	78 402	-1,5	8,4	140 913	-0,1	8,2	24 027	-0,9	1,0	211 072	-0,3	7,2	212 513	-0,3	5,7	Nov.
Dic.	39 285	9,0	11,8	68 168	9,0	10,3	80 382	2,5	8,6	148 549	5,4	9,4	23 843	-0,8	-0,4	219 602	4,0	8,3	219 602	3,3	6,0	Dec.

1/ Las sociedades de depósitos son las instituciones financieras que emiten pasivos incluidos en la definición de liquidez del sector privado, y están autorizadas a captar depósitos del público. Las sociedades de depósito están constituidas por el Banco Central de Reserva del Perú, las empresas bancarias, el Banco de la Nación, las empresas financieras, las cajas municipales, las cajas rurales y las cooperativas de ahorro y crédito.

Asimismo, n.a.= no aplicable. La información de este cuadro se ha actualizado en la Nota Semanal N° 3 (23 de enero de 2015).

El calendario anual de estadísticas se presenta en la página vii de esta Nota.

A partir de la Nota Semanal N° 16 (27 de abril de 2012), los datos desde enero de 2001 no incluyen los saldos de activos y pasivos de las entidades del sistema bancario en liquidación.

2/ Incluye el circulante, los depósitos y los valores de las entidades autorizadas a captar depósitos frente a hogares y empresas privadas no financieras.

3/ Para el cálculo de esta definición de liquidez total, los saldos de los depósitos en moneda extranjera se han convertido a nuevos soles usando un tipo de cambio constante.

En la presente Nota se ha utilizado el tipo de cambio bancario promedio correspondiente a diciembre de 2013.

Elaboración: Gerencia de Información y Análisis Económico - Subgerencia de Estadísticas Macroeconómicas.

LIQUIDEZ DEL SISTEMA FINANCIERO /
LIQUIDITY OF THE FINANCIAL SYSTEM

(Millones de nuevos soles) ^{1/} / (Millions of nuevos soles) ^{1/}

	DINERO DEL SISTEMA FINANCIERO FINANCIAL SYSTEM MONEY			DEPÓSITOS EN MONEDA NACIONAL SAVINGS IN LOCAL CURRENCY			FONDOS DE PENSIONES PENSION FUNDS			LIQUIDEZ EN SOLES LIQUIDITY IN LOCAL CURRENCY			LIQUIDEZ EN DÓLARES (MILL. DE US\$) LIQUIDITY IN FOREIGN CURRENCY (MILLIONS OF US\$)			LIQUIDEZ TOTAL 2/ TOTAL LIQUIDITY			
	FIN DE PERIODO END OF PERIOD	VAR% MES MONTHLY %CHG	VAR% AÑO YOY %CHG	FIN DE PERIODO END OF PERIOD	VAR% MES MONTHLY %CHG	VAR% AÑO YOY %CHG	FIN DE PERIODO END OF PERIOD	VAR% MES MONTHLY %CHG	VAR% AÑO YOY %CHG	FIN DE PERIODO END OF PERIOD	VAR% MES MONTHLY %CHG	VAR% AÑO YOY %CHG	FIN DE PERIODO END OF PERIOD	VAR% MES MONTHLY %CHG	VAR% AÑO YOY %CHG	FIN DE PERIODO END OF PERIOD	VAR% MES MONTHLY %CHG	VAR% AÑO YOY %CHG	
2012																			2012
Dic.	57 488	7,2	17,9	62 708	2,3	27,9	95 907	2,5	18,3	228 842	3,7	22,6	25 062	1,9	1,3	292 751	3,0	15,5	Dec.
2013																			2013
Ene.	56 022	-2,6	17,2	65 122	4,1	29,7	98 470	2,7	14,2	232 727	1,7	20,9	24 504	-2,2	-1,3	295 947	1,1	14,2	Jan.
Feb.	58 244	4,0	22,9	66 394	2,0	26,4	98 425	0,0	11,3	236 479	1,6	20,3	24 273	-0,9	-1,6	299 347	1,1	13,9	Feb.
Mar.	57 074	-2,0	18,0	67 882	2,6	26,0	99 367	1,0	11,3	238 023	0,7	18,8	24 477	0,8	0,1	301 419	0,7	13,4	Mar.
Abr.	57 387	0,5	17,4	67 809	0,0	23,8	99 569	0,2	10,7	238 729	0,3	17,6	24 721	1,0	2,2	303 993	0,9	13,9	Apr.
May.	56 836	-1,0	15,7	69 512	2,3	23,7	97 261	-2,3	11,3	237 551	-0,5	17,4	24 087	-2,6	0,8	303 307	-0,2	13,5	May.
Jun.	56 932	0,2	14,2	68 882	-0,9	24,9	94 799	-2,5	6,9	233 888	-1,5	14,9	24 599	2,1	1,2	302 274	-0,3	12,6	Jun.
Jul.	58 533	2,8	14,0	70 325	2,1	28,2	96 084	1,4	8,7	237 985	1,8	16,3	25 481	3,6	4,3	309 076	2,3	14,9	Jul.
Ago.	58 216	-0,5	10,9	68 897	-2,0	25,1	95 362	-0,8	6,8	235 148	-1,2	13,4	26 349	3,4	6,5	309 188	0,0	13,7	Aug.
Sep.	57 178	-1,8	10,2	67 623	-1,8	17,2	97 158	1,9	5,2	234 335	-0,3	10,2	26 928	2,2	9,4	309 194	0,0	11,7	Sep.
Oct.	57 194	0,0	7,5	68 377	1,1	15,1	99 781	2,7	7,8	237 609	1,4	9,7	26 793	-0,5	11,1	311 825	0,9	11,7	Oct.
Nov.	57 899	1,2	7,9	69 500	1,6	13,4	99 383	-0,4	6,2	238 908	0,5	8,2	27 062	1,0	10,1	314 681	0,9	10,7	Nov.
Dic.	61 792	6,7	7,5	71 252	2,5	13,6	101 113	1,7	5,4	246 268	3,1	7,6	27 231	0,6	8,7	322 515	2,5	10,2	Dec.
2014																			2014
Ene.	59 595	-3,6	6,4	71 507	0,4	9,8	99 944	-1,2	1,5	243 226	-1,2	4,5	27 763	2,0	13,3	321 518	-0,3	8,6	Jan.
Feb.	59 803	0,3	2,7	71 815	0,4	8,2	101 682	1,7	3,3	245 434	0,9	3,8	28 199	1,6	16,2	324 392	0,9	8,4	Feb.
Mar.	60 604	1,3	6,2	71 036	-1,1	4,6	102 194	0,5	2,8	246 143	0,3	3,4	28 213	0,0	15,3	325 421	0,3	8,0	Mar.
Abr.	59 769	-1,4	4,1	71 168	0,2	5,0	104 128	1,9	4,6	247 581	0,6	3,7	27 863	-1,2	12,7	325 876	0,1	7,2	Apr.
May.	58 970	-1,3	3,8	72 495	1,9	4,3	105 136	1,0	8,1	249 051	0,6	4,8	27 698	-0,6	15,0	325 773	0,0	7,4	May.
Jun.	59 642	1,1	4,8	73 015	0,7	6,0	107 498	2,2	13,4	252 583	1,4	8,0	27 640	-0,2	12,4	329 974	1,3	9,2	Jun.
Jul.	60 761	1,9	3,8	75 024	2,8	6,7	107 741	0,2	12,1	256 612	1,6	7,8	27 489	-0,5	7,9	333 581	1,1	7,9	Jul.
Ago.	61 360	1,0	5,4	75 261	0,3	9,2	110 377	2,4	15,7	260 349	1,5	10,7	26 751	-2,7	1,5	336 321	0,8	8,8	Aug.
Sep.	62 050	1,1	8,5	74 961	-0,4	10,8	109 933	-0,4	13,1	260 406	0,0	11,1	26 656	-0,4	-1,0	337 443	0,3	9,1	Sep.
Oct.	61 410	-1,0	7,4	76 345	1,8	11,7	111 653	1,6	11,9	262 804	0,9	10,6	27 455	3,0	2,5	342 973	1,6	10,0	Oct.
Nov.	62 511	1,8	8,0	75 196	-1,5	8,2	112 628	0,9	13,3	263 742	0,4	10,4	27 378	-0,3	1,2	343 685	0,2	9,2	Nov.
Dic.	68 168	9,0	10,3	77 295	2,8	8,5	113 467	0,7	12,2	272 233	3,2	10,5	27 413	0,1	0,7	353 924	3,0	9,7	Dec.

1/ El sistema financiero peruano comprende a las sociedades de depósito y las otras sociedades financieras. Las sociedades de depósito están constituidas por el Banco Central de Reserva del Perú, el Banco de la Nación, las empresas bancarias, el Banco Agropecuario, las empresas financieras, las cajas municipales, las cajas rurales y las cooperativas de ahorro y crédito. Las otras sociedades financieras incluyen a los fondos mutuos, COFIDE, las compañías de seguros, las empresas de arrendamiento financiero, los fondos de pensiones, las edpymes y, a partir de enero de 2006, el Fondo MIVIVIENDA.

Asimismo, n.a.= no aplicable. La información de este cuadro se ha actualizado en la Nota Semanal N° 3 (23 de enero de 2015).
El calendario anual de estadísticas se presenta en la página vii de esta Nota.

A partir de la Nota Semanal N° 16 (27 de abril de 2012), los datos desde enero de 2001 no incluyen los saldos de activos y pasivos de las entidades del sistema bancario en liquidación.

2/ Incluye el circulante, los depósitos y los valores emitidos por las entidades del sistema financiero nacional frente a hogares y empresas privadas no financieras.

Elaboración: Gerencia de Información y Análisis Económico - Subgerencia de Estadísticas Macroeconómicas.

**AHORRO DEL SISTEMA FINANCIERO /
SAVINGS OF THE FINANCIAL SYSTEM**

	MONEDA NACIONAL (Millones de Nuevos Soles) DOMESTIC CURRENCY (Millions of Nuevos Soles)							MONEDA EXTRANJERA (Millones de US\$) FOREIGN CURRENCY (Millions of US\$)			TOTAL	
	DEPÓSITOS DEPOSITS	FONDOS MUTUOS 2/ MUTUAL FUNDS 2/	APORTES AL SISTEMA PRIVADO DE PENSIONES PRIVATE PENSION SYSTEM CONTRIBUTIONS				TOTAL	DEPÓSITOS DEPOSITS	FONDOS MUTUOS 2/ MUTUAL FUNDS 2/	TOTAL		
			APORTES OBLIGATORIOS MANDATORY CONTRIBUTIONS	APORTES VOLUNTARIOS VOLUNTARY CONTRIBUTIONS		TOTAL						
				Con fin previsional Pension contributions	Sin fin previsional Non-pension contributions							
2012												2012
Dic.	87 952	9 223	95 319	181	407	95 907	196 598	21 253	3 272	25 062	260 507	Dec.
2013												2013
Ene.	90 195	9 580	97 867	188	414	98 470	201 780	20 712	3 220	24 504	265 000	Jan.
Feb.	93 698	9 956	97 819	191	416	98 425	205 538	20 535	3 204	24 273	268 407	Feb.
Mar.	93 555	9 866	98 747	192	429	99 367	206 622	20 769	3 171	24 477	270 019	Mar.
Abr.	93 784	10 013	98 944	188	436	99 569	207 317	21 020	3 161	24 721	272 580	Apr.
May.	95 156	10 052	96 648	184	428	97 261	206 359	20 589	2 890	24 087	272 115	May.
Jun.	94 336	8 988	94 211	179	409	94 799	202 410	21 084	2 899	24 599	270 796	Jun.
Jul.	95 997	8 687	95 504	182	398	96 084	205 123	22 046	2 862	25 481	276 214	Jul.
Ago.	94 251	8 303	94 794	179	389	95 362	202 286	22 992	2 784	26 349	276 327	Aug.
Sep.	92 555	8 177	96 586	178	394	97 158	202 088	23 622	2 736	26 928	276 948	Sep.
Oct.	93 116	8 073	99 201	182	398	99 781	205 154	23 458	2 776	26 793	279 371	Oct.
Nov.	94 689	7 969	98 817	180	386	99 383	206 198	23 731	2 740	27 062	281 971	Nov.
Dic.	97 899	7 916	100 541	182	390	101 113	211 124	23 877	2 729	27 231	287 370	Dec.
1900												1900
Ene.	96 948	7 905	99 390	181	373	99 944	209 072	24 449	2 702	27 763	287 365	Jan.
Feb.	97 760	7 834	101 125	182	375	101 682	211 576	24 863	2 701	28 199	290 534	Feb.
Mar.	97 566	7 858	101 639	181	374	102 194	212 068	24 888	2 700	28 213	291 346	Mar.
Abr.	97 162	7 862	103 569	185	373	104 128	213 807	24 519	2 713	27 863	292 101	Apr.
May.	97 807	7 970	104 578	187	372	105 136	215 392	24 210	2 767	27 698	292 115	May.
Jun.	98 749	7 982	106 927	188	383	107 498	218 675	24 147	2 768	27 640	296 066	Jun.
Jul.	100 192	8 305	107 167	188	387	107 741	221 018	24 049	2 739	27 489	297 987	Jul.
Ago.	100 924	8 557	109 795	193	389	110 377	224 651	23 260	2 764	26 751	300 623	Aug.
Sep.	101 378	8 609	109 357	189	387	109 933	224 774	23 259	2 666	26 656	301 810	Sep.
Oct.	101 843	8 587	111 077	190	386	111 653	226 892	23 975	2 604	27 455	307 061	Oct.
Nov.	101 655	8 635	112 052	196	380	112 628	227 690	23 738	2 733	27 378	307 633	Nov.
Dic.	106 178	8 670	112 886	193	387	113 467	232 948	23 760	2 838	27 413	314 638	Dec.

- 1/ La información de este cuadro se ha actualizado en la Nota Semanal N° 3 (23 de enero de 2015). El calendario anual de estadísticas se presenta en la página vii de esta Nota. El ahorro del sistema financiero comprende los activos de las personas y empresas bajo la forma de depósitos, adquisición de valores emitidos por empresas del sistema financiero, aportes de trabajadores al sistema privado de pensiones y adquisición de seguros de vida.
A partir de la Nota Semanal N° 16 (27 de abril de 2012), los datos desde enero de 2001 no incluyen los saldos de activos y pasivos de las entidades del sistema bancario en liquidación.
- 2/ Corresponde a las participaciones de personas naturales y empresas del sector privado, exclusivamente. No se incluyen las participaciones de instituciones financieras ni del sector público.

Fuente: Para el caso de los aportes voluntarios al sistema privado de pensiones es la Superintendencia de Banca, Seguros y AFP.
Elaboración: Gerencia de Información y Análisis Económico - Subgerencia de Estadísticas Macroeconómicas.

**EVOLUCIÓN DE AGREGADOS MONETARIOS DEL SISTEMA BANCARIO (Fin de Período) /
MONETARY AGGREGATES OF THE BANKING SYSTEM (End of period)**

(Millones de nuevos soles y millones de US dólares)^{1/} / (Millions of nuevos soles and millions of US dollars)^{1/}

	CIRCULANTE CURRENCY			DINERO MONEY			QUASIDINERO EN SOLES QUASI-MONEY IN DOMESTIC CURRENCY			LIQUIDEZ EN SOLES BROAD MONEY IN DOMESTIC CURRENCY			LIQUIDEZ EN DÓLARES (Mill. US\$) BROAD MONEY IN FOREIGN CURRENCY (Mill. US\$)			LIQUIDEZ TOTAL BROAD MONEY			
	FIN DE PERIODO	VAR. % MES	VAR. % AÑO 2/	FIN DE PERIODO	VAR. % MES	VAR. % AÑO 2/	FIN DE PERIODO	VAR. % MES	VAR. % AÑO 2/	FIN DE PERIODO	VAR. % MES	VAR. % AÑO 2/	FIN DE PERIODO	VAR. % MES	VAR. % AÑO 2/	FIN DE PERIODO	VAR. % MES	VAR. % AÑO 2/	
	END OF PERIOD	MONTHLY % CHG.	YoY % CHG. 2/	END OF PERIOD	MONTHLY % CHG.	YoY % CHG. 2/	END OF PERIOD	MONTHLY % CHG.	YoY % CHG. 2/	END OF PERIOD	MONTHLY % CHG.	YoY % CHG. 2/	END OF PERIOD	MONTHLY % CHG.	YoY % CHG. 2/	END OF PERIOD	MONTHLY % CHG.	YoY % CHG. 2/	
2012																			2012
Dic.	32 677	10,5	18,2	61 261	6,9	19,7	65 640	0,5	31,1	126 900	3,5	25,3	23 636	2,4	3,3	187 172	2,7	14,8	Dec.
2013																			2013
Ene.	31 397	-3,9	16,0	59 563	-2,8	17,9	71 160	8,4	37,7	130 723	3,0	27,9	22 725	-3,9	-1,7	189 353	1,2	15,2	Jan.
Feb.	31 391	0,0	16,3	62 410	4,8	25,0	72 274	1,6	32,8	134 684	3,0	29,1	22 522	-0,9	-1,3	193 015	1,9	16,6	Feb.
Mar.	31 892	1,6	17,7	61 200	-1,9	19,8	72 684	0,6	30,2	133 884	-0,6	25,2	23 284	3,4	3,6	194 189	0,6	16,3	Mar.
Abr.	31 871	-0,1	16,2	61 537	0,6	19,1	72 537	-0,2	26,7	134 075	0,1	23,1	23 537	1,1	6,1	196 212	1,0	17,2	Apr.
May.	31 640	-0,7	17,2	60 701	-1,4	13,7	73 092	0,8	27,7	133 793	-0,2	20,9	23 628	0,4	6,8	198 298	1,1	16,2	May.
Jun.	31 930	0,9	16,2	60 666	-0,1	14,9	72 482	-0,8	27,7	133 148	-0,5	21,5	24 320	2,9	5,9	200 758	1,2	17,5	Jun.
Jul.	33 385	4,6	16,2	62 102	2,4	13,7	73 719	1,7	30,8	135 821	2,0	22,4	26 241	7,9	13,4	209 033	4,1	21,7	Jul.
Ago.	33 328	-0,2	16,5	63 520	2,3	13,9	69 058	-6,3	20,2	132 578	-2,4	17,1	27 367	4,3	15,7	209 480	0,2	19,7	Aug.
Set.	32 713	-1,8	13,2	61 265	-3,6	10,6	70 975	2,8	17,5	132 240	-0,3	14,2	28 053	2,5	20,5	210 228	0,4	19,2	Sep.
Oct.	32 921	0,6	11,8	61 067	-0,3	7,2	72 256	1,8	16,3	133 324	0,8	12,0	27 779	-1,0	21,4	210 272	0,0	17,9	Oct.
Nov.	33 177	0,8	12,2	61 895	1,4	8,0	70 393	-2,6	7,8	132 287	-0,8	7,9	29 008	4,4	25,7	213 510	1,5	17,2	Nov.
Dic.	35 705	7,6	9,3	65 674	6,1	7,2	68 723	-2,4	4,7	134 397	1,6	5,9	29 883	3,0	26,4	218 070	2,1	16,5	Dec.
2014																			2014
Ene.	34 621	-3,0	10,3	63 132	-3,9	6,0	67 603	-1,6	-5,0	130 735	-2,7	0,0	30 771	3,0	35,4	217 509	-0,3	14,9	Jan.
Feb.	34 365	-0,7	9,5	63 322	0,3	1,5	67 749	0,2	-6,3	131 071	0,3	-2,7	31 307	1,7	39,0	218 730	0,6	13,3	Feb.
Mar.	34 580	0,6	8,4	64 103	1,2	4,7	66 887	-1,3	-8,0	130 989	-0,1	-2,2	31 072	-0,8	33,4	218 302	-0,2	12,4	Mar.
Abr.	34 291	-0,8	7,6	63 366	-1,1	3,0	67 809	1,4	-6,5	131 176	0,1	-2,2	30 310	-2,5	28,8	216 347	-0,9	10,3	Apr.
May.	34 139	-0,4	7,9	62 454	-1,4	2,9	69 796	2,9	-4,5	132 249	0,8	-1,2	29 918	-1,3	26,6	215 122	-0,6	8,5	May.
Jun.	34 423	0,8	7,8	63 105	1,0	4,0	71 273	2,1	-1,7	134 378	1,6	0,9	29 745	-0,6	22,3	217 665	1,2	8,4	Jun.
Jul.	36 110	4,9	8,2	63 804	1,1	2,7	73 007	2,4	-1,0	136 811	1,8	0,7	29 213	-1,8	11,3	218 606	0,4	4,6	Jul.
Ago.	36 198	0,2	8,6	64 654	1,3	1,8	72 347	-0,9	4,8	137 000	0,1	3,3	28 362	-2,9	3,6	217 549	-0,5	3,9	Aug.
Set.	36 218	0,1	10,7	65 258	0,9	6,5	69 903	-3,4	-1,5	135 162	-1,3	2,2	28 973	2,2	3,3	218 892	0,6	4,1	Sep.
Oct.	36 456	0,7	10,7	64 645	-0,9	5,9	71 568	2,4	-1,0	136 213	0,8	2,2	29 135	0,6	4,9	221 288	1,1	5,2	Oct.
Nov.	36 551	0,3	10,2	65 750	1,7	6,2	70 611	-1,3	0,3	136 361	0,1	3,1	28 647	-1,7	-1,2	220 011	-0,6	3,0	Nov.
Dic.	39 785	8,8	11,4	71 027	8,0	8,2	72 199	2,2	5,1	143 225	5,0	6,6	28 417	-0,8	-4,9	227 907	3,6	4,5	Dec.

1/ La información de este cuadro se ha actualizado en la Nota Semanal N° 3 (23 de enero de 2015).

El calendario anual de publicación de estas estadísticas se presenta en la página vii de la presente Nota.

A partir de la Nota Semanal N° 16 (27 de abril de 2012), los datos desde enero de 2001 no incluyen los saldos de activos y pasivos de las entidades del sistema bancario en liquidación.

2/ Con respecto al saldo de la correspondiente semana del año anterior.

Elaboración: Gerencia de Información y Análisis Económico - Subgerencia de Estadísticas Macroeconómicas.

**EVOLUCIÓN DE AGREGADOS MONETARIOS DEL SISTEMA BANCARIO (Promedio del Período) /
MONETARY AGGREGATES OF THE BANKING SYSTEM (Average)**

(Millones de nuevos soles y millones de US dólares) ^{1/} / (Millions of nuevos soles and millions of US dollars) ^{1/}

	CIRCULANTE CURRENCY			DINERO MONEY			CUASIDINERO EN SOLES QUASI MONEY IN DOMESTIC CURRENCY			LIQUIDEZ EN SOLES BROAD MONEY IN DOMESTIC CURRENCY			LIQUIDEZ EN DÓLARES (Mills. US\$) BROAD MONEY IN FOREIGN CURRENCY (Mills. US\$)			LIQUIDEZ TOTAL BROAD MONEY			
	PROMEDIO MES MONTHLY AVERAGE	VAR. % MES MONTHLY % CHG	VAR. % AÑO 2/ YoY % CHG. 2/	PROMEDIO MES MONTHLY AVERAGE	VAR. % MES MONTHLY % CHG.	VAR. % AÑO 2/ YoY % CHG. 2/	PROMEDIO MES MONTHLY AVERAGE	VAR. % MES MONTHLY % CHG.	VAR. % AÑO 2/ YoY % CHG. 2/	PROMEDIO MES MONTHLY AVERAGE	VAR. % MES MONTHLY % CHG.	VAR. % AÑO 2/ YoY % CHG. 2/	PROMEDIO MES MONTHLY AVERAGE	VAR. % MES MONTHLY % CHG.	VAR. % AÑO 2/ YoY % CHG. 2/	PROMEDIO MES MONTHLY AVERAGE	VAR. % MES MONTHLY % CHG.	VAR. % AÑO 2/ YoY % CHG. 2/	
2012																			2012
Dic.	30 837	5,6	16,2	59 931	4,3	21,0	64 823	2,8	33,0	124 754	3,5	27,0	23 641	2,5	3,2	185 379	2,7	15,8	Dec.
2013																			2013
Ene.	31 486	2,1	16,2	61 208	2,1	20,3	67 047	3,4	31,2	128 255	2,8	25,8	23 325	-1,3	1,2	187 786	1,3	14,5	Jan.
Feb.	31 341	-0,5	16,0	61 229	0,0	20,8	71 045	6,0	35,7	132 274	3,1	28,4	22 754	-2,4	-1,4	190 929	1,7	15,7	Feb.
Mar.	31 342	0,0	16,2	62 399	1,9	22,6	71 631	0,8	29,3	134 031	1,3	26,1	23 031	1,2	3,0	193 741	1,5	16,7	Mar.
Abr.	31 335	0,0	16,3	61 078	-2,1	18,8	71 457	-0,2	28,5	132 536	-1,1	23,9	23 834	3,5	6,6	194 466	0,4	16,8	Apr.
May.	31 512	0,6	17,1	61 344	0,4	18,2	71 869	0,6	24,2	133 212	0,5	21,4	23 699	-0,6	8,2	195 895	0,7	16,5	May.
Jun.	31 634	0,4	16,9	61 283	-0,1	17,1	71 972	0,1	26,3	133 254	0,0	21,9	24 223	2,2	7,1	199 853	2,0	17,7	Jun.
Jul.	32 604	3,1	16,3	61 720	0,7	13,3	72 584	0,9	28,4	134 304	0,8	21,0	25 295	4,4	8,1	204 599	2,4	18,5	Jul.
Ago.	33 052	1,4	16,1	62 408	1,1	14,6	72 018	-0,8	26,8	134 426	0,1	20,9	26 914	6,4	14,0	209 833	2,6	21,3	Aug.
Set.	32 632	-1,3	14,6	61 923	-0,8	10,9	69 836	-3,0	20,2	131 760	-2,0	15,6	28 155	4,6	19,4	209 966	0,1	19,8	Sep.
Oct.	32 456	-0,5	12,5	60 318	-2,6	6,7	71 628	2,6	19,0	131 946	0,1	13,1	28 223	0,2	19,8	210 106	0,1	18,2	Oct.
Nov.	32 804	1,1	12,3	61 782	2,4	7,5	71 912	0,4	14,1	133 694	1,3	10,9	28 357	0,5	23,0	212 991	1,4	18,0	Nov.
Dic.	34 359	4,7	11,4	63 389	2,6	5,8	69 724	-3,0	7,6	133 113	-0,4	6,7	29 923	5,5	26,6	216 460	1,6	16,8	Dec.
2014																			2014
Ene.	34 665	0,9	10,1	63 375	0,0	3,5	68 580	-1,6	2,3	131 955	-0,9	2,9	30 966	3,5	32,8	218 942	1,1	16,6	Ene.
Feb.	34 276	-1,1	9,4	63 745	0,6	4,1	66 619	-2,9	-6,2	130 364	-1,2	-1,4	31 556	1,9	38,7	219 148	0,1	14,8	Feb.
Mar.	34 116	-0,5	8,8	64 111	0,6	2,7	66 974	0,5	-6,5	131 085	0,6	-2,2	31 300	-0,8	35,9	218 896	-0,1	13,0	Mar.
Abr.	34 168	0,2	9,0	62 540	-2,5	2,4	67 499	0,8	-5,5	130 039	-0,8	-1,9	30 854	-1,4	29,5	216 214	-1,2	11,2	Apr.
May.	34 053	-0,3	8,1	62 711	0,3	2,2	68 205	1,0	-5,1	130 916	0,7	-1,7	30 356	-1,6	28,1	215 582	-0,3	10,0	May.
Jun.	33 988	-0,2	7,4	62 837	0,2	2,5	70 617	3,5	-1,9	133 454	1,9	0,1	29 702	-2,2	22,6	216 443	0,4	8,3	Jun.
Jul.	35 097	3,3	7,6	63 185	0,6	2,4	72 900	3,2	0,4	136 085	2,0	1,3	29 603	-0,3	17,0	218 600	1,0	6,8	Jul.
Ago.	35 841	2,1	8,4	64 984	2,8	4,1	72 046	-1,2	0,0	137 030	0,7	1,9	28 804	-2,7	7,0	218 087	-0,2	3,9	Aug.
Set.	36 035	0,5	10,4	65 149	0,3	5,2	70 582	-2,0	1,1	135 732	-0,9	3,0	28 918	0,4	2,7	218 585	0,2	4,1	Sep.
Oct.	36 119	0,2	11,3	64 067	-1,7	6,2	69 926	-0,9	-2,4	133 993	-1,3	1,6	29 281	1,3	3,7	219 107	0,2	4,3	Oct.
Nov.	36 050	-0,2	9,9	65 206	1,8	5,5	70 589	0,9	-1,8	135 795	1,3	1,6	29 395	0,4	3,7	221 767	1,2	4,1	Nov.
Dic.	38 039	5,5	10,7	68 075	4,4	7,4	71 582	1,4	2,7	139 657	2,8	4,9	28 712	-2,3	-4,0	224 700	1,3	3,8	Dec.

1/ La información de este cuadro se ha actualizado en la Nota Semanal N° 3 (23 de enero de 2015).

El calendario anual de publicación de estas estadísticas se presenta en la página vii de la presente Nota.

A partir de la Nota Semanal N° 16 (27 de abril de 2012), los datos desde enero de 2001 no incluyen los saldos de activos y pasivos de las entidades del sistema bancario en liquidación.

2/ Con respecto al saldo de la correspondiente semana del año anterior.

**SALDO DE OBLIGACIONES INTERNAS DE LAS SOCIEDADES DE DEPÓSITO EN MONEDA NACIONAL POR INSTITUCIÓN /
DOMESTIC LIABILITIES OF THE DEPOSITORY CORPORATIONS IN DOMESTIC CURRENCY BY INSTITUTION**

(Millones de nuevos soles) ^{1/} / (Millions of nuevos soles) ^{1/}

	SECTOR PRIVADO / PRIVATE SECTOR						SECTOR PÚBLICO / PUBLIC SECTOR					
	DEPÓSITOS DEPOSITS		OTRAS OBLIGACIONES OTHER LIABILITIES		TOTAL TOTAL		DEPÓSITOS DEPOSITS		OTRAS OBLIGACIONES 2/ OTHER LIABILITIES		TOTAL TOTAL	
	DIC.2013	DIC.2014	DIC.2013	DIC.2014	DIC.2013	DIC.2014	DIC.2013	DIC.2014	DIC.2013	DIC.2014	DIC.2013	DIC.2014
CRÉDITO	26 834	28 764	1 159	956	27 993	29 720	3 584	3 239	1 415	1 696	4 999	4 936
SCOTIABANK	9 529	10 090	643	712	10 172	10 802	2 203	2 293	385	558	2 588	2 851
CONTINENTAL	17 803	17 494	917	1 105	18 720	18 598	2 422	3 244	660	743	3 082	3 987
INTERBANK	8 973	9 625	396	400	9 370	10 025	1 803	1 956	1 072	1 072	2 875	3 028
CITIBANK	1 393	1 458	0	0	1 393	1 458	277	211	0	0	277	211
FINANCIERO	2 540	2 406	114	157	2 654	2 563	334	297	268	335	602	632
INTERAMERICANO	2 287	2 851	123	257	2 409	3 109	436	336	190	395	626	731
COMERCIO	962	888	40	40	1 002	928	67	55	31	37	98	92
MIBANCO	2 645	2 727	328	255	2 973	2 982	707	433	117	117	824	549
GNB	1 154	1 361	0	90	1 154	1 451	467	470	0	90	467	560
FALABELLA	1 444	1 824	0	0	1 444	1 824	124	123	5	3	128	126
SANTANDER	682	758	0	0	682	758	177	108	0	0	177	108
RIPLEY	777	755	77	221	854	976	107	73	11	13	118	86
AZTECA	909	950	0	0	909	950	0	0	0	0	0	0
DEUTSCHE	144	170	0	0	144	170	0	0	0	0	0	0
CENCOSUD	40	269	0	0	40	269	0	0	0	0	0	0
ICBC	n.a.	0	n.a.	0	n.a.	0	n.a.	0	n.a.	0	n.a.	0
TOTAL	78 114	82 390	3 798	4 193	81 913	86 584	12 708	12 837	4 153	5 060	16 862	17 897

1/ La información de este cuadro se ha actualizado en la Nota Semanal N° 3 (23 de enero de 2015). El calendario anual de publicación de estas estadísticas se presenta en la página vii de la presente Nota.

A partir de la Nota Semanal N° 16 (27 de abril de 2012), los datos desde enero de 2001 no incluyen los saldos de activos y pasivos de las entidades del sistema bancario en liquidación.

2/ Incluye adeudados con COFIDE, Fondo MIVIVIENDA y valores.

Elaboración: Gerencia de Información y Análisis Económico - Subgerencia de Estadísticas Macroeconómicas.

**SALDO DE OBLIGACIONES INTERNAS DE LAS SOCIEDADES DE DEPÓSITO EN MONEDA EXTRANJERA POR INSTITUCIÓN /
DOMESTIC LIABILITIES OF THE DEPOSITORY CORPORATIONS IN FOREIGN CURRENCY BY INSTITUTION**

(Millones de US dólares)^{1/} / (Millions of US dollars)^{1/}

	SECTOR PRIVADO / PRIVATE SECTOR						SECTOR PÚBLICO / PUBLIC SECTOR					
	DEPÓSITOS DEPOSITS		OTRAS OBLIGACIONES OTHER LIABILITIES		TOTAL TOTAL		DEPÓSITOS DEPOSITS		OTRAS OBLIGACIONES 2/ OTHER LIABILITIES		TOTAL TOTAL	
	DIC.2013	DIC.2014	DIC.2013	DIC.2014	DIC.2013	DIC.2014	DIC.2013	DIC.2014	DIC.2013	DIC.2014	DIC.2013	DIC.2014
CRÉDITO	9 890	9 347	204	144	10 094	9 491	62	532	23	75	85	607
SCOTIABANK	5 584	4 333	0	4	5 584	4 337	44	153	35	30	79	183
CONTINENTAL	5 983	6 114	218	315	6 201	6 428	142	222	33	30	175	251
INTERBANK	3 242	3 014	95	94	3 337	3 108	84	62	68	103	152	165
CITIBANK	1 264	1 086	0	0	1 264	1 086	6	4	44	32	50	37
FINANCIERO	417	442	80	106	497	548	0	40	164	112	164	152
INTERAMERICANO	935	1 008	27	5	962	1 013	1	28	63	38	64	66
COMERCIO	99	91	0	0	99	91	0	0	1	0	1	1
MIBANCO	241	262	0	1	241	263	0	1	3	1	4	2
GNB	478	504	0	0	478	504	6	9	0	0	6	9
FALABELLA	73	122	0	0	73	122	0	0	3	2	3	2
SANTANDER	401	538	0	0	401	538	18	109	65	15	83	124
RIPLEY	6	4	0	0	6	4	0	0	0	0	0	0
AZTECA	18	17	0	0	18	17	0	0	0	0	0	0
DEUTSCHE	131	0	0	0	131	0	12	0	0	15	12	15
CENCOSUD	0	1	0	1	0	2	0	0	0	0	0	0
ICBC	0	33	0	0	0	33	0	0	0	0	0	0
TOTAL	28 764	26 916	623	670	29 387	27 586	375	1 159	503	455	878	1 614

1/ La información de este cuadro se ha actualizado en la Nota Semanal N° 3 (23 de enero de 2015). El calendario anual de publicación de estas estadísticas se presenta en la página vii de la presente Nota.

A partir de la Nota Semanal N° 16 (27 de abril de 2012), los datos desde enero de 2001 no incluyen los saldos de activos y pasivos de las entidades del sistema bancario en liquidación.

2/ Incluye adeudados con COFIDE, Fondo MIVIVIENDA y valores.

Elaboración: Gerencia de Información y Análisis Económico - Subgerencia de Estadísticas Macroeconómicas.

**EMISIÓN PRIMARIA Y MULTIPLICADOR /
MONETARY BASE AND MONEY MULTIPLIER**

 (Millones de nuevos soles)^{1/} / (Millions of nuevos soles)^{1/}

	EMISIÓN PRIMARIA MONETARY BASE												MULTIPLICADOR MONETARIO2/ MONEY MULTIPLIER 2/			CIRCULANTE DESESTACIONALIZADO 3/ CURRENCY SEASONALLY ADJUSTED 3/	
	CIRCULANTE	VAR. % MES	VAR % AÑO 5/	ENCAJE	VAR. % MES	VAR % AÑO 5/	EMISIÓN PRIMARIA FIN DE PERIODO	VAR. % MES	VAR % AÑO 5/	EMISIÓN PRIMARIA PROMEDIO MES 4/	VAR. % MES	VAR % AÑO 5/	PREFERENCIA POR CIRCULANTE	TASA DE ENCAJE	MULTIPLICADOR MONETARIO		
	CURRENCY	MONTHLY % CHG.	YoY % CHG. 5/	RESERVE REQUIREMENT	MONTHLY % CHG.	YoY % CHG. 5/	MONETARY BASE END OF PERIOD	MONTHLY % CHG.	YoY % CHG. 5/	MONETARY BASE MONTHLY AVERAGE 4/	MONTHLY % CHG.	YoY % CHG. 5/	CURRENCY TO BROAD MONEY RATIO	RESERVE REQUIREMENT RATIO	MONEY MULTIPLIER		
2012																	
Dic.	32 244	10,6	18,3	20 491	4,1	61,3	52 735	8,0	31,9	52 423	4,8	32,4	26,3	22,7	2,3	29 445	2012 Dec.
2013																	
Ene.	30 948	-4,0	16,1	19 907	-2,8	75,9	50 855	-3,6	33,9	53 946	2,9	34,7	25,1	21,5	2,4	30 056	2013 Jan.
Feb.	30 940	0,0	16,3	25 364	27,4	93,2	56 304	10,7	41,7	54 670	1,3	34,2	24,4	26,4	2,3	30 508	Feb.
Mar.	31 401	1,5	17,6	22 854	-9,9	73,3	54 254	-3,6	36,0	56 035	2,5	34,4	24,6	23,8	2,3	30 875	Mar.
Abr.	31 413	0,0	16,3	20 831	-8,9	64,3	52 243	-3,7	31,6	55 403	-1,1	31,2	24,6	21,6	2,4	31 147	Apr.
May.	31 192	-0,7	17,3	23 832	14,4	55,6	55 024	5,3	31,3	55 677	0,5	29,7	24,2	24,4	2,3	31 682	May.
Jun.	31 478	0,9	16,2	21 029	-11,8	54,1	52 507	-4,6	28,9	55 548	-0,2	28,4	24,4	21,6	2,5	31 858	Jun.
Jul.	32 862	4,4	16,2	17 740	-15,6	39,4	50 602	-3,6	23,4	56 820	2,3	26,2	24,9	17,9	2,6	32 158	Jul.
Ago.	32 861	0,0	16,6	21 376	20,5	44,0	54 238	7,2	26,0	56 827	0,0	25,4	25,2	22,0	2,4	32 320	Aug.
Set.	32 246	-1,9	13,3	17 775	-16,8	-6,6	50 022	-7,8	5,3	53 876	-5,2	16,4	25,3	18,6	2,6	32 351	Sep.
Oct.	32 455	0,6	11,8	20 216	13,7	-3,1	52 671	5,3	5,6	52 614	-2,3	9,6	25,3	21,1	2,4	32 461	Oct.
Nov.	32 710	0,8	12,2	19 928	-1,4	1,2	52 637	-0,1	7,8	53 189	1,1	6,3	25,1	20,4	2,5	32 832	Nov.
Dic.	35 144	7,4	9,0	16 792	-15,7	-18,0	51 937	-1,3	-1,5	54 261	2,0	3,5	25,9	16,7	2,6	32 908	Dec.
2014																	
Ene.	34 154	-2,8	10,4	15 895	-5,3	-20,2	50 049	-3,6	-1,6	52 671	-2,9	-2,4	25,5	15,9	2,7	33 086	2014 Jan.
Feb.	33 858	-0,9	9,4	14 909	-6,2	-41,2	48 767	-2,6	-13,4	50 033	-5,0	-8,5	25,2	14,8	2,8	33 393	Feb.
Mar.	34 074	0,6	8,5	12 446	-16,5	-45,5	46 520	-4,6	-14,3	50 042	0,0	-10,7	25,3	12,4	2,9	33 621	Mar.
Abr.	33 775	-0,9	7,5	14 751	18,5	-29,2	48 526	4,3	-7,1	49 522	-1,0	-10,6	25,2	14,7	2,8	33 964	Apr.
May.	33 658	-0,3	7,9	12 638	-14,3	-47,0	46 296	-4,6	-15,9	49 182	-0,7	-11,7	25,0	12,5	2,9	34 055	May.
Jun.	33 907	0,7	7,7	12 870	1,8	-38,8	46 777	1,0	-10,9	49 311	0,3	-11,2	25,0	12,6	2,9	34 320	Jun.
Jul.	35 594	5,0	8,3	12 326	-4,2	-30,5	47 920	2,4	-5,3	50 514	2,4	-11,1	25,6	11,9	2,9	34 600	Jul.
Ago.	35 697	0,3	8,6	12 201	-1,0	-42,9	47 898	0,0	-11,7	50 804	0,6	-10,6	25,5	11,7	2,9	35 053	Aug.
Set.	35 632	-0,2	10,5	11 542	-5,4	-35,1	47 174	-1,5	-5,7	50 060	-1,5	-7,1	25,4	11,0	3,0	35 712	Sep.
Oct.	35 911	0,8	10,7	11 533	-0,1	-43,0	47 445	0,6	-9,9	49 757	-0,6	-5,4	25,5	11,0	3,0	36 016	Oct.
Nov.	36 052	0,4	10,2	11 383	-1,3	-42,9	47 435	0,0	-9,9	49 317	-0,9	-7,3	25,6	10,9	3,0	36 050	Nov.30
Dic.15	37 149	4,6	11,4	13 587	-1,3	-37,8	50 735	2,9	-8,1	51 494	4,1	-7,5	25,4	12,4	2,9	n.d.	Dec.15
Dic.31	39 285	9,0	11,8	14 580	28,1	-13,2	53 865	13,6	3,7	51 522	4,5	-5,0	26,4	13,3	2,8	36 496	Dec.31
2015																	
Ene.15	n.d.	n.d.	n.d.	n.d.	n.d.	n.d.	51 481	1,5	1,9	53 728	4,3	-3,5	n.d.	n.d.	n.d.	n.d.	Jan.15

1/ Datos preliminares a partir de diciembre de 2005, n.d. = no disponible. n.a. = no aplicable. La información de este cuadro se a actualizado en la Nota Semanal N° 3 (23 de enero de 2015).

El calendario anual de publicación de estas estadísticas se presenta en la página vii de la presente Nota.

2/ El multiplicador indica la capacidad de lassociedades de depósito de expandir la liquidez a partir de la emisión primaria.

3/ El método de desestacionalización utilizado es el TRAMO-SEATS. Se incorpora un ajuste por efecto de días laborables y Semana Santa. El período utilizado para el cálculo de los factores de ajuste estacional corresponde a enero de 1994 – marzo de 2011.

4/ Los saldos promedios se han calculado con datos diarios.

5/ Con respecto al saldo de la correspondiente semana del año anterior.

Elaboración: Gerencia de Información y Análisis Económico - Subgerencia de Estadísticas Macroeconómicas.

**CRÉDITO DE LAS SOCIEDADES DE DEPÓSITO AL SECTOR PRIVADO /
CREDIT OF THE DEPOSITORY CORPORATIONS TO THE PRIVATE SECTOR**

(Millones de nuevos soles y US dólares)^{1/ 2/} / (Millions of nuevos soles and US dollars)^{1/ 2/}

	MONEDA NACIONAL DOMESTIC CURRENCY			MONEDA EXTRANJERA (MILL. DE US\$) FOREIGN CURRENCY (MILLIONS OF US\$)			TOTAL						TOTAL MÁS CRÉDITOS DE SUCURSALES EN EL EXTERIOR DE LA BANCA 2/			COEFICIENTE DE DOLARIZACIÓN (%) DOLLARIZATION RATIO (%)		
							A TIPO DE CAMBIO CORRIENTE AT CURRENT EXCHANGE RATE			A TIPO DE CAMBIO CONSTANTE 3/ AT CONSTANT EXCHANGE RATE 3/			A TIPO DE CAMBIO CONSTANTE 3/ AT CONSTANT EXCHANGE RATE 3/					
	FIN DE PERIODO END OF PERIOD	VAR% MES MONTHLY %CHG	VAR% AÑO YOY %CHG	FIN DE PERIODO END OF PERIOD	VAR% MES MONTHLY %CHG	VAR% AÑO YOY %CHG	FIN DE PERIODO END OF PERIOD	VAR% MES MONTHLY %CHG	VAR% AÑO YOY %CHG	FIN DE PERIODO END OF PERIOD	VAR% MES MONTHLY %CHG	VAR% AÑO YOY %CHG	FIN DE PERIODO END OF PERIOD	VAR% MES MONTHLY %CHG	VAR% AÑO YOY %CHG			
2012																		2012
Dic.	96 346	1,8	16,0	27 938	1,4	16,4	167 588	1,1	13,3	179 602	1,6	16,2	181 196	1,5	15,4		43	<i>Dec.</i>
2013																		2013
Ene.	96 214	-0,1	15,5	27 819	-0,4	14,2	167 987	0,2	12,9	179 114	-0,3	14,9	180 701	-0,3	14,3		43	<i>Jan.</i>
Feb.	97 020	0,8	15,4	27 871	0,2	14,7	169 207	0,7	13,4	180 077	0,5	15,1	181 741	0,6	14,8		43	<i>Feb.</i>
Mar.	98 768	1,8	15,9	27 885	0,0	12,7	170 989	1,1	13,0	181 864	1,0	14,4	183 449	0,9	14,0		42	<i>Mar.</i>
Abr.	100 503	1,8	16,8	27 742	-0,5	10,6	173 742	1,6	14,1	183 174	0,7	13,9	184 659	0,7	13,5		42	<i>Apr.</i>
May.	101 866	1,4	17,3	27 882	0,5	8,9	177 985	2,4	14,0	184 956	1,0	13,4	186 175	0,8	12,9		43	<i>May.</i>
Jun.	104 197	2,3	17,6	28 175	1,0	7,7	182 523	2,5	15,2	188 158	1,7	13,0	189 393	1,7	12,6		43	<i>Jun.</i>
Jul.	106 135	1,9	18,1	28 344	0,6	6,8	185 213	1,5	16,0	190 598	1,3	12,8	191 810	1,3	12,5		43	<i>Jul.</i>
Ago.	108 690	2,4	19,2	28 577	0,8	6,8	188 992	2,0	17,4	193 850	1,7	13,4	194 971	1,6	13,0		42	<i>Aug.</i>
Sep.	111 374	2,5	20,3	28 370	-0,7	4,4	190 242	0,7	16,6	195 916	1,1	12,9	197 096	1,1	12,5		41	<i>Sep.</i>
Oct.	113 501	1,9	21,6	28 506	0,5	4,3	192 464	1,2	17,3	198 450	1,3	13,5	199 562	1,3	13,1		41	<i>Oct.</i>
Nov.	116 592	2,7	23,1	28 716	0,7	4,2	196 995	2,4	18,8	202 164	1,9	14,3	203 246	1,8	13,9		41	<i>Nov.</i>
Dic.	117 858	1,1	22,3	28 749	0,1	2,9	198 356	0,7	18,4	203 531	0,7	13,3	204 483	0,6	12,9		41	<i>Dec.</i>
2014																		2014
Ene.	118 873	0,9	23,6	28 755	0,0	3,4	199 962	0,8	19,0	204 563	0,5	14,2	205 340	0,4	13,6		41	<i>Jan.</i>
Feb.	121 104	1,9	24,8	28 574	-0,6	2,5	201 110	0,6	18,9	206 253	0,8	14,5	207 100	0,9	14,0		40	<i>Feb.</i>
Mar.	123 723	2,2	25,3	28 508	-0,2	2,2	203 830	1,4	19,2	208 677	1,2	14,7	209 534	1,2	14,2		39	<i>Mar.</i>
Abr.	124 876	0,9	24,3	28 803	1,0	3,8	205 813	1,0	18,5	210 709	1,0	15,0	211 573	1,0	14,6		39	<i>Apr.</i>
May.	126 499	1,3	24,2	29 229	1,5	4,8	207 464	0,8	16,6	213 602	1,4	15,5	214 492	1,4	15,2		39	<i>May.</i>
Jun.	127 559	0,8	22,4	29 768	1,8	5,7	210 910	1,7	15,6	216 268	1,2	14,9	217 138	1,2	14,6		40	<i>Jun.</i>
Jul.	128 246	0,5	20,8	30 017	0,8	5,9	212 294	0,7	14,6	217 697	0,7	14,2	218 622	0,7	14,0		40	<i>Jul.</i>
Ago.	129 645	1,1	19,3	29 760	-0,9	4,1	214 163	0,9	13,3	218 329	0,3	12,6	219 106	0,2	12,4		39	<i>Aug.</i>
Sep.	131 755	1,6	18,3	29 474	-1,0	3,9	216 936	1,3	14,0	219 588	0,6	12,1	220 239	0,5	11,7		39	<i>Sep.</i>
Oct.	134 157	1,8	18,2	29 226	-0,8	2,5	219 496	1,2	14,0	221 250	0,8	11,5	221 919	0,8	11,2		39	<i>Oct.</i>
Nov.	137 112	2,2	17,6	29 022	-0,7	1,1	221 858	1,1	12,6	223 599	1,1	10,6	224 379	1,1	10,4		38	<i>Nov.</i>
Dic.	139 825	2,0	18,6	28 687	-1,2	-0,2	225 312	1,6	13,6	225 312	0,8	10,7	225 936	0,7	10,5		38	<i>Dec.</i>

- 1/ Comprende las colocaciones e inversiones frente a hogares y empresas privadas no financieras de parte de las entidades financieras autorizadas a captar depósitos del público. Las sociedades de depósito comprenden al Banco Central de Reserva del Perú, empresas bancarias, Banco de la Nación, empresas financieras, cajas municipales, cajas rurales y cooperativas de ahorro y crédito. La información de este cuadro se ha actualizado en la Nota Semanal N° 3 (23 de enero 2015). El calendario anual de publicación de estas estadísticas se presenta en la página vii de esta Nota. A partir de la Nota Semanal N° 16 (27 de abril de 2012), los datos desde enero de 2001 no incluyen los saldos de activos y pasivos de las entidades del sistema bancario en liquidación.
- 2/ Comprende las colocaciones e inversiones frente a hogares y empresas privadas no financieras de parte de las entidades financieras autorizadas a captar depósitos del público, incluyendo las sucursales en el exterior de los bancos locales.
- 3/ Para el cálculo de esta definición de crédito total, los saldos del crédito en moneda extranjera se han convertido a nuevos soles usando un tipo de cambio constante. En la presente Nota se ha utilizado el tipo de cambio bancario promedio correspondiente a diciembre de 2014.

Elaboración: Gerencia de Información y Análisis Económico - Subgerencia de Estadísticas Macroeconómicas.

**CRÉDITO DEL SISTEMA FINANCIERO AL SECTOR PRIVADO /
CREDIT OF THE FINANCIAL SYSTEM TO THE PRIVATE SECTOR**

(Millones de nuevos soles)^{1/ 2/} / (Millions of nuevos soles)^{1/ 2/}

	EN NUEVOS SOLES DOMESTIC CURRENCY			EN DÓLARES (MILL. DE US\$) FOREIGN CURRENCY (MILLIONS OF US\$)			TOTAL TOTAL			COEFICIENTE DE DOLARIZACIÓN %	
	FIN DE PERIODO END OF PERIOD	VAR% MES MONTHLY %CHG	VAR% AÑO YOY %CHG	FIN DE PERIODO END OF PERIOD	VAR% MES MONTHLY %CHG	VAR% AÑO YOY% CHG	FIN DE PERIODO END OF PERIOD	VAR% MES MONTHLY %CHG	VAR% AÑO YOY %CHG	DOLLARIZATION RATIO %	
2012											2012
Dic.	107 424	1,9	16,2	32 324	1,6	17,8	189 850	1,3	14,0	43	Dec.
2013											2013
Ene.	107 358	-0,1	15,6	32 105	-0,7	14,3	190 189	0,2	13,0	44	Jan.
Feb.	108 342	0,9	15,6	32 119	0,0	13,7	191 531	0,7	13,1	43	Feb.
Mar.	110 109	1,6	16,1	32 061	-0,2	11,4	193 146	0,8	12,5	43	Mar.
Abr.	112 089	1,8	17,0	31 869	-0,6	9,4	196 223	1,6	13,6	43	Apr.
May.	113 200	1,0	16,9	31 591	-0,9	6,7	199 443	1,6	12,6	43	May.
Jun.	115 662	2,2	16,6	32 006	1,3	5,9	204 638	2,6	13,7	43	Jun.
Jul.	117 728	1,8	17,2	32 396	1,2	5,6	208 113	1,7	14,9	43	Jul.
Ago.	120 112	2,0	18,2	32 600	0,6	5,5	211 717	1,7	16,2	43	Aug.
Sep.	122 869	2,3	19,1	32 433	-0,5	3,4	213 032	0,6	15,4	42	Sep.
Oct.	124 785	1,6	20,1	32 546	0,4	2,8	214 938	0,9	15,7	42	Oct.
Nov.	128 033	2,6	21,5	32 734	0,6	2,9	219 689	2,2	17,2	42	Nov.
Dic.	129 662	1,3	20,7	32 939	0,6	1,9	221 893	1,0	16,9	42	Dec.
2014											2014
Ene.	130 317	0,5	21,4	33 029	0,3	2,9	223 457	0,7	17,5	42	Jan.
Feb.	133 120	2,2	22,9	32 920	-0,3	2,5	225 295	0,8	17,6	41	Feb.
Mar.	135 941	2,1	23,5	32 869	-0,2	2,5	228 303	1,3	18,2	40	Mar.
Abr.	136 903	0,7	22,1	33 211	1,0	4,2	230 225	0,8	17,3	41	Apr.
May.	138 728	1,3	22,6	33 658	1,3	6,5	231 959	0,8	16,3	40	May.
Jun.	139 987	0,9	21,0	34 179	1,5	6,8	235 687	1,6	15,2	41	Jun.
Jul.	141 538	1,1	20,2	34 450	0,8	6,3	237 998	1,0	14,4	41	Jul.
Ago.	142 977	1,0	19,0	34 284	-0,5	5,2	240 344	1,0	13,5	41	Aug.
Sep.	145 467	1,7	18,4	33 996	-0,8	4,8	243 716	1,4	14,4	40	Sep.
Oct.	148 004	1,7	18,6	33 818	-0,5	3,9	246 752	1,2	14,8	40	Oct.
Nov.	151 788	2,6	18,6	33 666	-0,4	2,8	250 093	1,4	13,8	39	Nov.
Dic.	154 068	1,5	18,8	33 361	-0,9	1,3	253 485	1,4	14,2	39	Dec.

- 1/ La información de este cuadro se ha actualizado en la Nota Semanal N° 3 (23 de enero de 2015). El calendario anual de publicación de estas estadísticas se presenta en la página vii de esta Nota. A partir de la Nota Semanal N° 16 (27 de abril de 2012), los datos desde enero de 2001 no incluyen los saldos de activos y pasivos de las entidades del sistema bancario en liquidación.
- 2/ Comprende el financiamiento al sector privado (hogares y empresas privadas no financieras) por parte del sistema financiero (intermediarios financieros e inversionistas institucionales). Este financiamiento es un concepto amplio que incluye préstamos e inversiones en títulos de renta fija. No se consideran, sin embargo, las inversiones en acciones y las primas de seguros por cobrar de los inversionistas institucionales para evitar los efectos de las fluctuaciones de precios de estos activos. Los datos de estas series monetarias están disponibles desde diciembre de 1998.

Elaboración: Gerencia de Información y Análisis Económico - Subgerencia de Estadísticas Macroeconómicas.

**CRÉDITO DEL SISTEMA BANCARIO AL SECTOR PRIVADO /
BANKING SYSTEM CREDIT TO THE PRIVATE SECTOR**

(Millones de nuevos soles y millones de US dólares) ^{1/} / (Millions of nuevos soles and millions of US dollars) ^{1/}

	MONEDA NACIONAL DOMESTIC CURRENCY			MONEDA EXTRANJERA (Mill. US\$) FOREIGN CURRENCY (Mill. US\$)			TOTAL TOTAL			COEFICIENTE DE DOLARIZACION (%) DOLLARIZATION RATIO (%)	
	FIN DE PERÍODO END OF PERIOD	VAR. % MES MONTHLY % CHG.	VAR. % AÑO 2/ YoY % CHG. 2/	FIN DE PERÍODO END OF PERIOD	VAR. % MES MONTHLY % CHG.	VAR. % AÑO 2/ YoY % CHG. 2/	FIN DE PERÍODO END OF PERIOD	VAR. % MES MONTHLY % CHG.	VAR. % AÑO 2/ YoY % CHG. 2/		
2012											2012
Dic.	74 972	1,9	14,8	26 852	1,3	16,4	143 446	1,0	12,4	48	Dec.
2013											2013
Ene.	74 915	-0,1	14,4	26 807	-0,2	14,4	144 077	0,4	12,1	48	Jan.
Feb.	75 618	0,9	14,8	26 883	0,3	14,9	145 244	0,8	13,0	48	Feb.
Mar.	77 152	2,0	15,8	27 003	0,4	13,3	147 091	1,3	12,9	48	Mar.
Abr.	78 722	2,0	17,0	26 825	-0,7	11,0	149 539	1,7	14,1	47	Apr.
May.	80 056	1,7	17,0	26 964	0,5	9,4	153 666	2,8	13,6	48	May.
Jun.	82 095	2,5	18,0	27 262	1,1	8,5	157 884	2,7	15,5	48	Jun.
Jul.	84 042	2,4	19,1	27 418	0,6	7,4	160 537	1,7	16,6	48	Jul.
Ago.	86 360	2,8	20,8	27 623	0,7	7,3	163 981	2,1	18,2	47	Aug.
Set.	88 617	2,6	22,8	27 402	-0,8	4,9	164 793	0,5	17,6	46	Sep.
Oct.	90 294	1,9	24,4	27 543	0,5	4,8	166 588	1,1	18,4	46	Oct.
Nov.	92 967	3,0	26,3	27 753	0,8	4,7	170 676	2,5	20,2	46	Nov.
Dic.	93 934	1,0	25,3	27 758	0,0	3,4	171 655	0,6	19,7	45	Dec.
2014											2014
Ene.	94 776	0,9	26,5	27 764	0,0	3,6	173 071	0,8	20,1	45	Jan.
Feb.	96 837	2,2	28,1	27 580	-0,7	2,6	174 062	0,6	19,8	44	Feb.
Mar.	98 949	2,2	28,3	27 553	-0,1	2,0	176 374	1,3	19,9	44	Mar.
Abr.	100 021	1,1	27,1	27 881	1,2	3,9	178 367	1,1	19,3	44	Apr.
May.	101 210	1,2	26,4	28 262	1,4	4,8	179 496	0,6	16,8	44	May.
Jun.	101 889	0,7	24,1	28 912	2,3	6,1	182 842	1,9	15,8	44	Jun.
Jul.	102 356	0,5	21,8	29 130	0,8	6,2	183 920	0,6	14,6	44	Jul.
Ago.	103 573	0,8	26,4	28 906	-0,1	3,5	185 665	0,7	20,0	45	Aug.
Set.	105 390	1,8	18,9	28 564	-1,2	4,2	187 940	1,2	14,0	44	Sep.
Oct.	107 591	2,1	19,2	28 385	-0,6	3,1	190 476	1,3	14,3	44	Oct.
Nov.	109 995	2,2	18,3	28 186	-0,7	1,6	192 299	1,0	12,7	43	Nov.
Dic.	112 744	0,8	26,4	27 856	-0,1	3,5	195 754	0,7	20,0	45	Dec.

1/ La información de este cuadro se ha actualizado en la Nota Semanal N° 3 (23 de enero de 2015).

El calendario anual de publicación de estas estadísticas se presenta en la página vii de la presente Nota.

A partir de la Nota Semanal N° 16 (27 de abril de 2012), los datos desde enero de 2001 no incluyen los saldos de activos y pasivos de las entidades del sistema bancario en liquidación.

2/ Con respecto al saldo de la correspondiente semana del año anterior.

**CRÉDITO AL SECTOR PRIVADO DE LAS SOCIEDADES DE DEPÓSITO, POR TIPO DE CRÉDITO /
CREDIT TO THE PRIVATE SECTOR OF THE DEPOSITORY CORPORATIONS BY TYPE OF CREDIT**

	SALDOS EN MILLONES DE NUEVOS SOLES 1/ STOCKS IN MILLIONS OF NUEVOS SOLES 1/				TASAS DE CRECIMIENTO ANUAL (%) ANNUAL GROWTH RATES (%)				
	A Empresas 2/	Consumo 3/	Hipotecario /3	TOTAL	A Empresas 2/	Consumo 3/	Hipotecario /3	TOTAL	
2012									2012
Dic.	115 962	37 024	26 616	179 602	14,5	15,4	25,4	16,2	<i>Dec.</i>
2013									2013
Ene.	115 046	37 118	26 950	179 114	12,8	14,8	25,0	14,9	<i>Jan.</i>
Feb.	115 552	37 346	27 179	180 077	13,5	14,1	24,3	15,1	<i>Feb.</i>
Mar.	116 893	37 396	27 576	181 864	13,0	12,8	23,2	14,4	<i>Mar.</i>
Abr.	117 374	37 779	28 021	183 174	12,3	12,9	23,1	13,9	<i>Apr.</i>
May.	118 193	38 300	28 463	184 956	11,8	12,2	22,4	13,4	<i>May.</i>
Jun.	120 429	38 845	28 885	188 158	11,3	12,1	21,8	13,0	<i>Jun.</i>
Jul.	122 573	38 874	29 152	190 598	11,5	11,8	20,5	12,8	<i>Jul.</i>
Ago.	125 079	39 265	29 506	193 850	12,8	11,2	19,5	13,4	<i>Aug.</i>
Sep.	126 317	39 729	29 870	195 916	12,2	11,3	18,5	12,9	<i>Sep.</i>
Oct.	128 087	40 201	30 162	198 450	13,2	11,4	18,0	13,5	<i>Oct.</i>
Nov.	130 848	40 721	30 594	202 164	14,6	11,5	17,0	14,3	<i>Nov.</i>
Dic.	131 357	41 389	30 785	203 531	13,3	11,8	15,7	13,3	<i>Dec.</i>
2014									2014
Ene.	131 993	41 521	31 049	204 563	14,7	11,9	15,2	14,2	<i>Jan.</i>
Feb.	133 006	41 862	31 385	206 253	15,1	12,1	15,5	14,5	<i>Feb.</i>
Mar.	134 721	42 167	31 788	208 677	15,3	12,8	15,3	14,7	<i>Mar.</i>
Abr.	136 231	42 468	32 011	210 709	16,1	12,4	14,2	15,0	<i>Apr.</i>
May.	138 107	43 129	32 366	213 602	16,8	12,6	13,7	15,5	<i>May.</i>
Jun.	139 818	43 646	32 804	216 268	16,1	12,4	13,6	14,9	<i>Jun.</i>
Jul.	141 187	43 570	32 940	217 697	15,2	12,1	13,0	14,2	<i>Jul.</i>
Ago.	141 217	43 879	33 234	218 329	12,9	11,8	12,6	12,6	<i>Aug.</i>
Sep.	141 589	44 363	33 637	219 588	12,1	11,7	12,6	12,1	<i>Sep.</i>
Oct.	142 408	44 879	33 962	221 250	11,2	11,6	12,6	11,5	<i>Oct.</i>
Nov.	143 775	45 441	34 383	223 599	9,9	11,6	12,4	10,6	<i>Nov.</i>
Dic.	144 952	45 817	34 543	225 312	10,3	10,7	12,2	10,7	<i>Dec.</i>

1/ Se considera el crédito total en ambas monedas, para lo cual los saldos en dólares se valúan a un tipo de cambio constante de diciembre de 2014.

La información de este cuadro se ha actualizado en la Nota Semanal N° 3 (23 de enero de 2015). El calendario anual de estadísticas se presenta en la página vii de esta Nota.

A partir de la Nota Semanal N° 16 (27 de abril de 2012), los datos desde enero de 2001 no incluyen los saldos de activos y pasivos de las entidades del sistema bancario en liquidación.

2/ A partir de la Nota Semanal N° 32 (27 de agosto de 2010), la estructura de este cuadro ha sido modificada, debido a que la Superintendencia de Banca, Seguros y AFP (SBS), en aplicación de la Resolución SBS N° 11356-2008, ha variado la definición de crédito a la microempresa. Hasta junio de 2010, esta categoría incluía deudores cuyas deudas podían llegar hasta US\$ 30 mil. A partir de julio de 2010, se ha excluido a aquellos deudores cuyo nivel de endeudamiento supere los S/. 20 mil. Por tanto, para facilitar la comparación estadística, todas las categorías distintas a créditos de consumo y créditos hipotecarios han sido

3/ A partir de diciembre de 2008, en aplicación de la Resolución SBS N° 11356-2008, se incluyen en la categoría de créditos hipotecarios a los créditos inmobiliarios carentes de hipoteca individualizada. Antes de dicha fecha, estos créditos estaban clasificados como créditos de consumo. Se estima que dicha reclasificación, en diciembre de 2008, fue equivalente a S/. 1 111 millones, aproximadamente.

Elaboración: Gerencia de Información y Análisis Económico - Subgerencia de Estadísticas Macroeconómicas.

CRÉDITO AL SECTOR PRIVADO DE LAS SOCIEDADES DE DEPÓSITO, POR TIPO DE CRÉDITO Y POR MONEDA /
CREDIT TO THE PRIVATE SECTOR OF THE DEPOSITORY CORPORATIONS BY TYPE OF CREDIT AND CURRENCY

	SALDOS STOCKS						TASAS DE CRECIMIENTO ANUAL (%) ANNUAL GROWTH RATES (%)						
	MONEDA NACIONAL EN MILLONES DE SOLES DOMESTIC CURRENCY IN MILLIONS OF SOLES			MONEDA EXTRANJERA EN MILLONES DE US\$ FOREIGN CURRENCY IN MILLIONS OF US\$			MONEDA NACIONAL DOMESTIC CURRENCY			MONEDA EXTRANJERA FOREIGN CURRENCY			
	A Empresas 2/	Consumo 3/	Hipotecario 3/	A Empresas 2/	Consumo 3/	Hipotecario 3/	A Empresas 2/	Consumo 3/	Hipotecario 3/	A Empresas 2/	Consumo 3/	Hipotecario 3/	
2012													2012
Dic.	49 774	32 910	13 662	22 211	1 380	4 347	12,8	14,8	33,2	15,8	19,6	18,2	Dec.
2013													2013
Ene.	49 283	32 964	13 967	22 068	1 394	4 357	11,9	14,2	34,0	13,4	20,2	16,7	Jan.
Feb.	49 701	33 133	14 187	22 098	1 414	4 360	12,4	13,3	33,6	14,3	20,2	15,4	Feb.
Mar.	51 019	33 205	14 544	22 105	1 406	4 373	14,1	12,2	33,7	12,2	18,4	13,2	Mar.
Abr.	51 981	33 539	14 983	21 944	1 423	4 375	15,3	12,3	35,3	10,0	18,2	11,5	Apr.
May.	52 428	33 998	15 441	22 069	1 444	4 370	16,4	11,6	36,6	8,4	17,0	9,0	May.
Jun.	53 813	34 524	15 859	22 354	1 450	4 371	16,7	11,7	37,1	7,3	15,7	7,3	Jun.
Jul.	55 340	34 569	16 225	22 561	1 444	4 338	17,7	11,6	37,0	6,8	13,3	4,7	Jul.
Ago.	57 006	35 022	16 661	22 843	1 424	4 310	19,8	11,5	37,0	7,5	9,6	2,5	Aug.
Sep.	58 730	35 485	17 159	22 680	1 424	4 265	21,7	11,6	37,0	5,0	8,4	0,1	Sep.
Oct.	59 958	35 924	17 620	22 862	1 435	4 209	23,9	11,9	37,5	5,2	7,3	-1,6	Oct.
Nov.	62 029	36 425	18 138	23 094	1 442	4 180	26,8	12,1	36,8	5,5	6,6	-3,3	Nov.
Dic.	62 335	37 047	18 476	23 162	1 457	4 131	25,2	12,6	35,2	4,3	5,5	-5,0	Dec.
2014													2014
Ene.	62 812	37 225	18 836	23 215	1 442	4 098	27,5	12,9	34,9	5,2	3,4	-5,9	Jan.
Feb.	64 309	37 540	19 255	23 052	1 451	4 071	29,4	13,3	35,7	4,3	2,6	-6,6	Feb.
Mar.	66 116	37 873	19 734	23 022	1 441	4 045	29,6	14,1	35,7	4,1	2,5	-7,5	Mar.
Abr.	66 664	38 166	20 046	23 345	1 444	4 015	28,2	13,8	33,8	6,4	1,5	-8,2	Apr.
May.	67 272	38 782	20 446	23 770	1 459	4 000	28,3	14,1	32,4	7,7	1,1	-8,5	May.
Jun.	67 410	39 293	20 857	24 298	1 461	4 009	25,3	13,8	31,5	8,7	0,8	-8,3	Jun.
Jul.	67 948	39 239	21 059	24 577	1 453	3 987	22,8	13,5	29,8	8,9	0,6	-8,1	Jul.
Ago.	68 734	39 545	21 366	24 323	1 454	3 982	20,6	12,9	28,2	6,5	2,2	-7,6	Aug.
Sep.	69 940	40 061	21 754	24 043	1 444	3 988	19,1	12,9	26,8	6,0	1,4	-6,5	Sep.
Oct.	71 462	40 564	22 132	23 808	1 448	3 970	19,2	12,9	25,6	4,1	0,9	-5,7	Oct.
Nov.	73 443	41 114	22 555	23 602	1 452	3 969	18,4	12,9	24,4	2,2	0,7	-5,1	Nov.
Dic.	75 435	41 556	22 833	23 328	1 430	3 929	21,0	12,2	23,6	0,7	-1,9	-4,9	Dec.

1/ La información de este cuadro se ha actualizado en la Nota Semanal N° 3 (23 de enero de 2015). El calendario anual de estadísticas se presenta en la página vii de esta Nota.

A partir de la Nota Semanal N° 16 (27 de abril de 2012), los datos desde enero de 2001 no incluyen los saldos de activos y pasivos de las entidades del sistema bancario en liquidación.

2/ A partir de la Nota Semanal N° 32 (27 de agosto de 2010), la estructura de este cuadro ha sido modificada, debido a que la Superintendencia de Banca, Seguros y AFP (SBS), en aplicación de la Resolución SBS N° 11356-2008, ha variado la definición de crédito a la microempresa. Hasta junio de 2010, esta categoría incluía deudores cuyas deudas podían llegar hasta US\$ 30 mil. A partir de julio de 2010, se ha excluido a aquellos deudores cuyo nivel de endeudamiento supere los S/. 20 mil. Por tanto, para facilitar la comparación estadística, todas las categorías distintas a créditos de consumo y créditos hipotecarios han sido agrupadas bajo el rubro de "Créditos a

3/ A partir de diciembre de 2008, en aplicación de la Resolución SBS N° 11356-2008, se incluyen en la categoría de créditos hipotecarios a los créditos inmobiliarios carentes de hipoteca individualizada. Antes de dicha fecha, estos créditos estaban clasificados como créditos de consumo. Se estima que dicha reclasificación, en diciembre de 2008, fue equivalente a S/. 627 millones, para el crédito en moneda nacional, y US\$ 168 millones, para el crédito en moneda extranjera, aproximadamente.

Elaboración: Gerencia de Información y Análisis Económico - Subgerencia de Estadísticas Macroeconómicas.

FUENTES DEL CRÉDITO AL SECTOR PRIVADO DE LAS EMPRESAS BANCARIAS EN MONEDA NACIONAL /
SOURCES OF CREDIT TO THE PRIVATE SECTOR OF THE COMMERCIAL BANKS IN FOREIGN CURRENCY BY INSTITUTION

(Millones de nuevos soles) ^{1/} / (Millions of nuevos soles) ^{1/}

	CRÉDITO AL SECTOR PRIVADO CREDIT TO THE PRIVATE SECTOR			CAJA VAULT CASH			DEPÓSITOS DE ENCAJE RESERVES			OTROS DEPÓSITOS EN EL BCRP ^{3/} OTHER DEPOSITS AT BCRP ^{3/}			CERTIFICADOS BCRP CENTRAL BANK CERTIFICATES			OBLIGACIONES SECTOR PÚBLICO ^{4/} LIABILITIES TO THE PUBLIC SECTOR ^{4/}			LIQUIDEZ BROAD MONEY						
	FIN DE PERIODO	VAR. % MES	VAR. % AÑO 2/	FIN DE PERIODO	VAR. % MES	VAR. % AÑO 2/	FIN DE PERIODO	VAR. % MES	VAR. % AÑO 2/	FIN DE PERIODO	VAR. % MES	VAR. % AÑO 2/	FIN DE PERIODO	VAR. % MES	VAR. % AÑO 2/	FIN DE PERIODO	VAR. % MES	VAR. % AÑO 2/	FIN DE PERIODO	VAR. % MES	VAR. % AÑO 2/		FIN DE PERIODO	VAR. % MES	VAR. % AÑO 2/
	END OF PERIOD	MONTHLY % CHG.	YoY % CHG. 2/	END OF PERIOD	MONTHLY % CHG.	YoY % CHG. 2/	END OF PERIOD	MONTHLY % CHG.	YoY % CHG. 2/	END OF PERIOD	MONTHLY % CHG.	YoY % CHG. 2/	END OF PERIOD	MONTHLY % CHG.	YoY % CHG. 2/	END OF PERIOD	MONTHLY % CHG.	YoY % CHG. 2/	END OF PERIOD	MONTHLY % CHG.	YoY % CHG. 2/		END OF PERIOD	MONTHLY % CHG.	YoY % CHG. 2/
2012																									2012
Dic.	71 783	1,9	15,3	4 094	14,5	3,9	10 274	-0,3	109,2	8 783	26,2	138,0	11 532	-12,4	15,1	14 735	-2,5	31,3	75 982	0,3	21,5				Dec.
2013																									2013
Ene.	71 714	-0,1	14,9	3 967	-3,1	21,1	9 961	-3,0	136,5	12 825	46,0	177,4	12 409	7,6	1,2	14 918	1,2	27,9	79 999	5,3	26,8				Jan.
Feb.	72 374	0,9	15,2	4 101	3,4	21,2	14 756	48,1	145,0	10 929	-14,8	76,2	13 311	7,3	-10,7	15 266	2,3	22,1	83 738	4,7	28,3				Feb.
Mar.	73 878	2,1	16,3	4 584	11,8	33,6	12 253	-17,0	102,4	12 486	14,2	84,2	12 713	-4,5	-23,1	15 786	3,4	24,4	83 056	-0,8	22,4				Mar.
Abr.	75 276	1,9	17,3	4 147	-9,5	29,7	10 977	-10,4	99,1	9 224	-26,1	9,6	15 247	19,9	-4,8	16 006	1,4	29,5	82 182	-1,1	19,2				Apr.
May.	76 578	1,7	17,3	4 384	5,7	29,0	13 510	23,1	106,1	5 127	-44,4	129,9	16 056	5,3	-13,0	16 157	0,9	24,1	82 212	0,0	17,0				May.
Jun.	78 607	2,7	18,2	4 619	5,3	35,6	10 604	-21,5	84,0	5 413	5,6	76,5	17 753	10,6	4,1	16 761	3,7	20,6	81 716	-0,6	18,6				Jun.
Jul.	80 531	2,4	19,3	4 851	5,0	23,6	7 437	-29,9	94,2	7 195	32,9	2,1	16 472	-7,2	17,4	16 443	-1,9	9,5	82 764	1,3	21,2				Jul.
Ago.	82 780	2,8	21,0	4 530	-6,6	24,8	10 139	36,3	60,2	1 150	-84,0	-85,8	15 569	-5,5	17,5	16 211	-1,4	9,2	81 666	-1,3	16,6				Aug.
Set.	85 012	2,7	23,1	4 522	-0,2	21,6	7 529	-25,7	-25,9	4 608	300,7	-14,3	13 187	-15,3	1,1	16 550	2,1	10,4	81 077	-0,7	13,2				Sep.
Oct.	86 661	1,9	24,8	4 710	4,2	26,5	9 840	30,7	-12,4	4 264	-7,5	-27,9	11 421	-13,4	-17,3	16 747	1,2	10,6	82 001	1,1	11,8				Oct.
Nov.	89 305	3,1	26,8	4 819	2,3	34,8	9 172	-6,8	-11,0	1 196	-71,9	-82,8	13 284	16,3	0,9	17 186	2,6	13,7	82 272	0,3	8,6				Nov.
Dic.	90 281	1,1	25,8	5 906	22,6	44,3	4 678	-49,0	-54,5	2 119	77,1	-75,9	13 809	3,9	19,7	16 862	-1,9	14,4	81 913	-0,4	7,8				Dec.
2014																									2014
Ene.	91 088	0,9	27,0	4 937	-16,4	24,5	5 675	21,3	-43,0	661	-68,8	-94,8	15 539	12,5	25,2	17 066	1,2	14,4	79 352	-3,1	-0,8				Jan.
Feb.	93 129	2,2	28,7	5 195	5,2	26,7	4 687	-17,4	-68,2	1 063	60,9	-90,3	14 222	-8,5	6,8	16 989	-0,5	11,3	80 579	1,5	-3,8				Feb.
Mar.	95 225	2,3	28,9	4 745	-8,7	3,5	3 196	-31,8	-73,9	3 067	188,4	-75,4	12 109	-14,9	-4,8	17 346	2,1	9,9	81 427	1,1	-2,0				Mar.
Abr.	96 248	1,1	27,9	5 297	11,6	27,7	4 808	50,4	-56,2	684	-77,7	-92,6	9 998	-17,4	-34,4	16 887	-2,6	5,5	81 882	0,6	-0,4				Apr.
May.	97 398	1,2	27,2	5 011	-5,4	14,3	2 985	-37,9	-77,9	1 501	119,2	-70,7	12 027	20,3	-25,1	16 888	0,0	4,5	83 133	1,5	1,1				May.
Jun.	98 048	0,7	24,7	4 824	-3,7	4,4	3 364	12,7	-68,3	2 404	60,2	-55,6	9 492	-21,1	-46,5	17 243	2,1	2,9	84 487	1,6	3,4				Jun.
Jul.	98 504	0,5	22,3	5 751	19,2	18,6	2 014	-40,1	-72,9	3 727	55,0	-48,2	8 544	-10,0	-48,1	16 810	-2,5	2,2	84 446	0,0	2,0				Jul.
Ago.	99 701	1,2	20,4	5 428	-5,6	19,8	2 300	14,2	-77,3	1 766	-52,6	53,5	10 673	24,9	-31,4	17 240	2,6	6,3	84 247	-0,2	3,2				Aug.
Set.	101 457	1,8	19,3	5 374	-1,0	18,9	1 798	-21,8	-76,1	1 721	-2,5	-62,7	16 375	53,4	24,2	17 556	1,8	6,1	83 154	-1,3	2,6				Sep.
Oct.	103 638	2,1	19,6	5 359	-0,3	13,8	2 076	15,4	-78,9	753	-56,2	-82,3	15 091	-7,8	32,1	17 473	-0,5	4,3	84 587	1,7	3,2				Oct.
Nov.	106 025	2,3	18,7	5 678	5,9	17,8	1 755	-15,4	-80,9	630	-16,4	-47,4	11 470	-24,0	-13,7	18 297	4,7	6,5	84 783	0,2	3,1				Nov.
Dic.	108 275	2,1	19,9	6 513	14,7	10,3	3 856	119,7	-17,6	517	-17,9	-75,6	10 918	-4,8	-20,9	17 897	-2,2	6,1	86 584	2,1	5,7				Dec.

1/ La información de este cuadro se ha actualizado en la Nota Semanal N° 3 (23 de enero de 2015). Asimismo, n.a. = no aplicable.

El calendario anual de publicación de estas estadísticas se presenta en la página vii de la presente Nota.

A partir de la Nota Semanal N° 16 (27 de abril de 2012), los datos desde enero de 2001 no incluyen los saldos de activos y pasivos de las empresas bancarias en liquidación.

2/ Con respecto al saldo de la correspondiente semana del año anterior.

3/ Incluye depósitos overnight y a plazo en moneda nacional en el BCRP.

4/ Considera todas las obligaciones (depósitos, valores, adeudados y otros) de las empresas bancarias con el sector público financiero (COFIDE y Fondo MIVIVIENDA) y no financiero.

Elaboración: Gerencia de Información y Análisis Económico - Subgerencia de Estadísticas Macroeconómicas.

FUENTES DEL CRÉDITO AL SECTOR PRIVADO DE LAS EMPRESAS BANCARIAS EN MONEDA EXTRANJERA /
SOURCES OF CREDIT TO THE PRIVATE SECTOR OF THE COMMERCIAL BANKS IN FOREIGN CURRENCY

(Millones de US dólares)^{1/} / (Millions of US dollars)^{1/}

	CRÉDITO AL SECTOR PRIVADO CREDIT TO THE PRIVATE SECTOR			DEPOSITOS EN EL BCRP DEPOSITS AT CENTRAL BANK			ACTIVOS EXTERNOS NETOS DE CORTO PLAZO SHORT-TERM NET EXTERNAL ASSETS				PASIVOS CON EL EXTERIOR DE L. P. LONG-TERM EXTERNAL LIABILITIES			OBLIGACIONES SECTOR PÚBLICO 3/ LIABILITIES TO THE PUBLIC SECTOR 3/			LIQUIDEZ BROAD MONEY							
	FIN DE PERIODO END OF PERIOD	VAR. % MES MONTHLY % CHG.	VAR. % AÑO 2/ YoY % CHG. 2/	FIN DE PERIODO END OF PERIOD	VAR. % MES MONTHLY % CHG.	VAR. % AÑO 2/ YoY % CHG. 2/	Activos Externos External Assets	Pasivos Externos / External liabilities			Netos Net	FIN DE PERIODO END OF PERIOD	VAR. % MES MONTHLY % CHG.	VAR. % AÑO 2/ YoY % CHG. 2/	FIN DE PERIODO END OF PERIOD	VAR. % MES MONTHLY % CHG.	VAR. % AÑO 2/ YoY % CHG. 2/	FIN DE PERIODO END OF PERIOD	VAR. % MES MONTHLY % CHG.		VAR. % AÑO 2/ YoY % CHG. 2/	FIN DE PERIODO END OF PERIOD	VAR. % MES MONTHLY % CHG.	VAR. % AÑO 2/ YoY % CHG. 2/
								FIN DE PERIODO END OF PERIOD	VAR. % MES MONTHLY % CHG.	VAR. % AÑO 2/ YoY % CHG. 2/														
2012																								2012
Dic.	26 852	1,3	16,5	9 648	-2,1	20,8	1 808	3 607	-5,7	142,9	-1 799	10 888	-0,5	30,8	693	18,8	33,1	23 275	2,4	3,2				Dec.
2013																								2013
Ene.	26 804	-0,2	14,5	10 730	11,2	32,2	1 936	4 434	22,9	180,6	-2 498	11 286	3,7	28,2	875	26,2	50,2	22 361	-3,9	-1,8				Jan.
Feb.	26 879	0,3	14,9	10 421	-2,9	40,6	1 940	4 585	3,4	139,5	-2 645	11 492	1,8	30,2	921	5,2	7,2	22 164	-0,9	-1,4				Feb.
Mar.	27 000	0,4	13,3	10 078	-3,3	22,8	2 661	4 536	-1,1	93,0	-1 875	11 393	-0,9	27,6	865	-6,0	5,6	22 896	3,3	3,5				Mar.
Abr.	26 809	-0,7	11,0	10 874	7,9	39,0	2 305	3 556	-21,6	52,3	-1 251	12 392	8,8	31,9	868	0,3	15,6	23 157	1,1	6,0				Apr.
May.	26 922	0,4	9,2	10 170	-6,5	20,9	1 995	2 912	-18,1	-3,1	-917	12 356	-0,3	32,1	882	1,6	22,1	23 245	0,4	6,9				May.
Jun.	27 223	1,1	8,3	10 637	4,6	22,2	1 914	3 037	4,3	20,8	-1 124	12 294	-0,5	29,3	895	1,4	28,2	23 942	3,0	5,8				Jun.
Jul.	27 378	0,6	7,3	11 743	10,4	36,0	2 545	2 502	-17,6	17,6	43	12 481	1,5	24,9	894	0,0	24,3	25 857	8,0	13,5				Jul.
Ago.	27 584	0,8	7,2	12 983	10,6	39,4	2 914	2 253	-10,0	-10,3	661	12 559	0,6	17,9	895	0,1	29,1	26 960	4,3	15,8				Aug.
Set.	27 353	-0,8	4,7	13 257	2,1	42,6	2 419	1 721	-23,6	-36,1	698	12 436	-1,0	13,5	900	0,6	56,7	27 624	2,5	20,5				Sep.
Oct.	27 493	0,5	4,6	12 530	-5,5	44,4	1 898	1 460	-15,2	-48,5	438	12 271	-1,3	10,9	853	-5,4	24,2	27 329	-1,1	21,4				Oct.
Nov.	27 701	0,8	4,5	13 684	9,2	38,9	2 318	1 707	16,9	-55,3	611	12 203	-0,6	11,5	887	4,0	51,9	28 543	4,4	25,6				Nov.
Dic.	27 705	0,0	3,2	13 994	2,3	45,0	2 167	1 618	-5,2	-55,1	550	12 108	-0,8	11,2	878	-1,0	26,6	29 387	3,0	26,3				Dec.
2014																								2014
Ene.	27 714	0,0	3,4	14 488	3,5	35,0	2 092	1 540	-4,8	-65,3	552	12 352	2,0	9,4	887	1,0	1,3	30 253	2,9	35,3				Jan.
Feb.	27 544	-0,6	2,5	15 048	3,9	44,4	2 388	1 531	-0,6	-66,6	857	12 285	-0,5	6,9	1 411	59,1	53,2	30 831	1,9	39,1				Feb.
Mar.	27 516	-0,1	1,9	14 658	-2,6	45,4	2 542	1 324	-13,5	-70,8	1 217	12 432	1,2	9,1	1 319	-6,5	52,4	30 495	-1,1	33,2				Mar.
Abr.	27 841	1,2	3,8	14 347	-2,1	31,9	2 390	1 731	30,7	-51,3	659	12 374	-0,5	-0,1	1 738	31,8	100,3	29 724	-2,5	28,4				Apr.
May.	28 226	1,4	4,8	14 069	-1,9	38,3	2 334	1 741	0,6	-40,2	593	12 313	-0,5	-0,3	1 774	2,1	101,1	29 309	-1,4	26,1				May.
Jun.	28 885	2,3	6,1	13 944	-0,9	31,1	2 317	1 564	-10,2	-48,5	753	12 196	-1,0	-0,8	1 973	11,2	120,5	29 122	-0,6	21,6				Jun.
Jul.	29 111	0,8	6,3	15 130	8,5	28,8	2 006	2 103	34,5	-16,0	-97	12 189	-0,1	-2,3	2 250	14,1	151,6	28 573	-1,9	10,5				Jul.
Ago.	28 901	-0,7	4,8	14 409	-4,8	11,0	2 086	2 002	-4,8	-11,2	84	12 330	1,2	-1,8	2 070	-8,0	131,3	27 739	-2,9	2,9				Aug.
Set.	28 539	-1,3	4,3	15 356	6,6	15,8	1 803	2 125	6,2	23,5	-322	12 720	3,2	2,3	1 893	-8,5	110,4	28 372	2,3	2,7				Sep.
Oct.	28 361	-0,6	3,2	14 684	-4,4	17,2	2 133	2 050	-3,5	40,4	83	12 569	-1,2	2,4	1 750	-7,6	105,1	28 538	0,6	4,4				Oct.
Nov.	28 153	-0,7	1,6	14 578	-0,7	6,5	2 820	2 039	-0,5	19,4	781	12 573	0,0	3,0	1 632	-6,7	84,0	28 044	-1,7	-1,7				Nov.
Dic.	27 818	-1,2	0,4	14 882	2,1	6,3	2 607	2 044	0,2	26,4	563	12 515	-0,5	3,4	1 614	-1,1	83,9	27 586	-1,6	-6,1				Dec.

1/ La información de este cuadro se ha actualizado en la Nota Semanal N° 3 (23 de enero de 2015).

El calendario anual de publicación de estas estadísticas se presenta en la página vii de la presente Nota.

A partir de la Nota Semanal N° 16 (27 de abril de 2012), los datos desde enero de 2001 no incluyen los saldos de activos y pasivos de las empresas bancarias en liquidación.

2/ Con respecto al saldo de la correspondiente semana del año anterior.

3/ Considera todas las obligaciones (depósitos, valores, adeudados y otros) de las empresas bancarias con el sector público financiero (COFIDE y Fondo MIVIVIENDA) y no financiero.

FUENTES DEL CRÉDITO AL SECTOR PRIVADO DE LAS EMPRESAS BANCARIAS EN MONEDA NACIONAL POR INSTITUCIÓN /
SOURCES OF CREDIT TO THE PRIVATE SECTOR OF THE COMMERCIAL BANKS IN DOMESTIC CURRENCY BY INSTITUTION

(Millones de nuevos soles)^{1/} / (Millions of nuevos soles)^{1/}

	CREDITO AL SECTOR PRIVADO 2/		1. OTROS ACTIVOS DOMESTICOS / OTHER DOMESTIC ASSETS								2. OBLIGACIONES INTERNAS 3/		3. RESTO 4/	
	CREDIT TO THE PRIVATE SECTOR 2/		FONDOS DE ENCAJE / RESERVES		OTROS DEPÓSITOS EN EL BCRP / OTHER DEPOSITS AT BCRP		CERTIFICADOS BCRP / BCRP CERTIFICATES		TOTAL		DOMESTIC LIABILITIES 3/		OTHER 4/	
	DIC.2013	DIC.2014	DIC.2013	DIC.2014	DIC.2013	DIC.2014	DIC.2013	DIC.2014	DIC.2013	DIC.2014	DIC.2013	DIC.2014	DIC.2013	DIC.2014
CRÉDITO	27 671	34 753	4 725	3 316	0	0	6 111	3 374	10 835	6 690	32 992	34 656	5 514	6 787
SCOTIABANK	11 766	14 801	1 000	1 497	1 000	0	1 541	1 146	3 541	2 643	12 760	13 654	2 547	3 790
CONTINENTAL	20 344	23 705	1 625	2 229	0	0	3 097	2 000	4 722	4 230	21 802	22 586	3 263	5 348
INTERBANK	11 743	13 705	1 141	936	0	0	783	1 814	1 924	2 751	12 244	13 053	1 423	3 402
CITIBANK	1 401	1 633	47	499	178	0	460	578	685	1 077	1 670	1 669	415	1 041
FINANCIERO	2 839	3 189	160	258	325	120	26	82	511	459	3 256	3 195	94	453
INTERAMERICANO	3 019	3 825	412	352	0	0	26	70	438	422	3 036	3 840	422	407
COMERCIO	1 053	937	175	207	23	0	35	56	233	263	1 100	1 020	185	180
MIBANCO	3 784	3 694	473	167	0	0	543	802	1 016	969	3 797	3 532	1 003	1 131
GNB	1 723	2 181	229	158	0	0	2	164	231	321	1 620	2 011	334	492
FALABELLA	2 387	2 905	185	229	5	0	50	275	240	503	1 572	1 950	1 054	1 457
SANTANDER	608	829	115	50	225	0	553	62	892	112	859	866	641	75
RIPLEY	1 027	1 178	139	78	0	0	137	153	276	231	972	1 062	330	347
AZTECA	631	594	86	144	363	397	0	19	449	560	909	950	171	205
DEUTSCHE	0	0	39	178	0	0	445	294	484	472	144	170	340	302
CENCOSUD	287	333	30	71	0	0	0	0	30	71	40	269	278	135
ICBC	n.a.	17	n.a.	0	n.a.	0	n.a.	30	n.a.	30	n.a.	0	n.a.	46
TOTAL	90 281	108 275	10 580	10 370	2 119	517	13 809	10 918	26 508	21 804	98 774	104 481	18 015	25 599

1/ La información de este cuadro se ha actualizado en la Nota Semanal N° 3 (23 de enero de 2015). El calendario anual de publicación de estas estadísticas se presenta en la página vii de la presente Nota.

A partir de la Nota Semanal N° 16 (27 de abril de 2012), los datos desde enero de 2001 no incluyen los saldos de activos y pasivos de las entidades del sistema bancario en liquidación.

2/ Equivalente a $[-(1)+(2)+(3)]$.

3/ Incluye depósitos, adeudados y valores.

4/ Incluye con signo negativo los otros activos de las empresas bancarias y con signo positivo el patrimonio y resto de otros pasivos.

Elaboración: Gerencia de Información y Análisis Económico - Subgerencia de Estadísticas Macroeconómicas

FUENTES DEL CRÉDITO AL SECTOR PRIVADO DE LAS EMPRESAS BANCARIAS EN MONEDA EXTRANJERA POR INSTITUCIÓN /
SOURCES OF CREDIT TO THE PRIVATE SECTOR OF THE COMMERCIAL BANKS IN FOREIGN CURRENCY BY INSTITUTION

(Millones de US dólares)^{1/} / (Millions of US dollars)^{1/}

	CREDITO AL SECTOR PRIVADO 2/		1. ACTIVOS EXTERNOS DE CORTO PLAZO		2. DEPOSITOS EN BCRP 3/		3. OBLIGACIONES INTERNAS 4/		4. PASIVOS CON EL EXTERIOR / EXTERNAL LIABILITIES						5. RESTO 5/	
	CREDIT TO THE PRIVATE SECTOR 2/		SHORT TERM EXTERNAL ASSETS		DEPOSITS AT BCRP 3/		DOMESTIC LIABILITIES 4/		CORTO PLAZO / SHORT TERM		LARGO PLAZO / LONG TERM		TOTAL		OTHER 5/	
	DIC.2013	DIC.2014	DIC.2013	DIC.2014	DIC.2013	DIC.2014	DIC.2013	DIC.2014	DIC.2013	DIC.2014	DIC.2013	DIC.2014	DIC.2013	DIC.2014	DIC.2013	DIC.2014
CRÉDITO	10 170	10 368	812	1 098	4 665	5 340	10 180	10 099	1 020	1 158	4 903	4 939	5 923	6 097	-456	611
SCOTIABANK	4 836	4 987	229	293	2 717	2 539	5 662	4 520	180	594	1 845	1 952	2 025	2 546	94	753
CONTINENTAL	6 716	6 329	458	584	3 050	3 473	6 376	6 680	68	11	3 408	3 247	3 476	3 258	371	448
INTERBANK	2 859	2 761	457	313	1 446	1 276	3 489	3 273	186	111	1 137	1 394	1 324	1 505	-51	-428
CITIBANK	432	462	24	63	993	602	1 314	1 123	25	23	46	35	70	58	65	-54
FINANCIERO	673	697	71	103	115	196	661	700	43	24	233	241	275	265	-78	30
INTERAMERICANO	939	989	34	65	393	464	1 026	1 080	30	18	287	386	317	404	24	34
COMERCIO	53	74	12	11	44	41	100	92	4	23	3	10	7	33	1	1
MIBANCO	247	174	36	7	94	186	245	265	31	19	94	70	125	90	7	13
GNB	327	354	15	17	204	223	484	513	30	46	15	33	45	79	17	2
FALABELLA	49	53	6	18	32	64	77	124	0	0	0	0	0	0	10	11
SANTANDER	405	539	8	21	130	392	483	662	1	0	138	199	139	199	-79	91
RIPLEY	0	0	0	1	7	5	6	4	0	0	0	0	0	0	1	2
AZTECA	0	0	5	5	16	12	18	17	0	0	0	0	0	0	2	0
DEUTSCHE	0	0	0	0	71	39	143	15	0	0	0	0	0	0	-72	24
CENCOSUD	0	0	0	1	1	1	0	2	0	0	0	0	0	0	1	0
ICBC	n.a.	30	n.a.	9	n.a.	30	n.a.	33	n.a.	18	n.a.	7	n.a.	25	n.a.	12
TOTAL	27 705	27 818	2 167	2 607	13 977	14 881	30 265	29 200	1 618	2 044	12 108	12 514	13 726	14 558	-142	1 548

1/ La información de este cuadro se ha actualizado en la Nota Semanal N° 3 (23 de enero de 2014). El calendario anual de publicación de estas estadísticas se presenta en la página vii de la presente Nota.

A partir de la Nota Semanal N° 16 (27 de abril de 2012), los datos desde enero de 2001 no incluyen los saldos de activos y pasivos de las entidades del sistema bancario en liquidación.

2/ Equivalente a $[-(1)-(2)+(3)+(4)+(5)]$.

3/ Incluye depósitos de encaje y *overnight*.

4/ Incluye depósitos, adeudados y valores.

5/ Incluye con signo negativo los activos externos de largo plazo y el resto de otros activos de las empresas bancarias y; con signo positivo, el patrimonio y el resto de otros pasivos de las mismas instituciones.

Elaboración: Gerencia de Información y Análisis Económico - Subgerencia de Estadísticas Macroeconómicas

**OBLIGACIONES DE LAS SOCIEDADES DE DEPÓSITO CON EL SECTOR PÚBLICO /
LIABILITIES OF THE DEPOSITORY CORPORATIONS TO THE PUBLIC SECTOR**

(Millones de nuevos soles y US dólares) ^{1/} / (Millions of nuevos soles and US dollars) ^{1/}

	MONEDA NACIONAL (EN MILLONES DE S./) / DOMESTIC CURRENCY (IN MILLIONS OF S./)					MONEDA EXTRANJERA (EN MILLONES DE US\$) / FOREIGN CURRENCY (IN MILLIONS OF US\$)					TOTAL (EN MILLONES DE S./) / TOTAL (IN MILLIONS OF S./)					
	A. GOBIERNO NACIONAL NATIONAL GOVERNMENT	B. GOBIERNOS REGIONALES REGIONAL GOVERNMENTS	C. GOBIERNOS LOCALES LOCAL GOVERNMENTS	D. EMPRESAS PÚBLICAS PUBLIC CORPORATIONS	TOTAL SECTOR PÚBLICO (A+B+C+D)	A. GOBIERNO NACIONAL NATIONAL GOVERNMENT	B. GOBIERNOS REGIONALES REGIONAL GOVERNMENTS	C. GOBIERNOS LOCALES LOCAL GOVERNMENTS	D. EMPRESAS PÚBLICAS PUBLIC CORPORATIONS	TOTAL SECTOR PÚBLICO (A+B+C+D)	A. GOBIERNO NACIONAL NATIONAL GOVERNMENT	B. GOBIERNOS REGIONALES REGIONAL GOVERNMENTS	C. GOBIERNOS LOCALES LOCAL GOVERNMENTS	D. EMPRESAS PÚBLICAS PUBLIC CORPORATIONS	TOTAL SECTOR PÚBLICO (A+B+C+D)	
2012																2012
Dic.	48 805	1 292	1 798	2 389	54 283	8 699	30	28	150	8 908	70 987	1 369	1 870	2 773	76 999	Dec.
2013																2013
Ene.	47 968	1 184	1 821	2 516	53 488	9 076	28	28	131	9 263	71 385	1 255	1 893	2 854	77 386	Jan.
Feb.	45 382	1 299	1 979	2 539	51 200	10 042	26	27	129	10 224	71 390	1 366	2 050	2 874	77 680	Feb.
Mar.	48 485	1 270	2 059	2 730	54 544	10 110	23	30	107	10 269	74 670	1 329	2 136	3 007	81 141	Mar.
Abr.	53 213	1 306	1 943	2 523	58 985	8 747	19	28	98	8 892	76 305	1 357	2 017	2 782	82 460	Apr.
May.	53 551	1 304	1 963	2 500	59 318	8 954	18	23	93	9 088	77 996	1 353	2 026	2 755	84 129	May.
Jun.	51 803	1 253	1 925	2 821	57 803	10 040	15	16	112	10 183	79 714	1 294	1 970	3 133	86 111	Jun.
Jul.	51 137	1 252	1 983	2 882	57 254	10 077	7	18	90	10 192	79 250	1 270	2 034	3 135	85 689	Jul.
Ago.	50 045	1 433	2 020	2 978	56 476	10 497	5	18	113	10 633	79 540	1 448	2 070	3 295	86 354	Aug.
Sep.	50 277	1 349	2 002	3 059	56 687	10 547	6	18	83	10 655	79 598	1 364	2 053	3 291	86 307	Sep.
Oct.	49 603	1 371	1 879	3 042	55 895	10 927	5	8	84	11 024	79 871	1 386	1 901	3 274	86 432	Oct.
Nov.	50 462	1 204	1 821	3 112	56 600	11 115	7	8	107	11 237	81 584	1 224	1 844	3 411	88 063	Nov.
Dic.	46 954	1 236	1 799	3 328	53 317	11 364	6	8	81	11 460	78 773	1 252	1 822	3 556	85 404	Dec.
2014																2014
Ene.	46 948	1 158	1 737	3 474	53 318	11 315	10	9	84	11 418	78 855	1 187	1 763	3 711	85 516	Jan.
Feb.	46 471	1 188	1 906	3 144	52 709	11 431	13	12	186	11 642	78 478	1 224	1 939	3 664	85 306	Feb.
Mar.	49 559	1 203	1 916	3 132	55 811	11 431	10	13	195	11 649	81 679	1 231	1 953	3 681	88 544	Mar.
Abr.	53 342	1 369	1 778	2 879	59 368	11 406	11	9	203	11 629	85 394	1 399	1 804	3 450	92 047	Apr.
May.	54 202	1 274	1 707	2 828	60 011	11 476	13	10	246	11 746	85 991	1 311	1 736	3 510	92 548	May.
Jun.	54 404	1 231	1 656	2 934	60 225	11 952	10	13	179	12 154	87 871	1 260	1 691	3 435	94 257	Jun.
Jul.	52 445	1 208	1 715	3 283	58 651	12 037	10	13	221	12 281	86 149	1 235	1 751	3 902	93 037	Jul.
Ago.	52 462	1 060	1 774	3 353	58 650	11 992	11	14	172	12 188	86 519	1 091	1 814	3 840	93 264	Aug.
Sep.	53 123	1 128	1 680	3 607	59 538	11 614	10	14	201	11 840	86 688	1 157	1 721	4 188	93 755	Sep.
Oct.	49 545	1 032	1 549	3 675	55 801	11 888	14	13	224	12 139	84 259	1 072	1 586	4 329	91 247	Oct.
Nov.	52 691	955	1 435	3 460	58 540	12 782	17	14	232	13 045	90 016	1 004	1 475	4 138	96 632	Nov.
Dic.	45 745	790	1 278	3 641	51 454	12 839	18	14	271	13 142	84 007	844	1 320	4 447	90 618	Dec.

1/ La información de este cuadro se ha actualizado en la Nota Semanal N° 3 (23 de enero de 2015). El calendario anual de publicación de estas estadísticas se presenta en la página vii de la presente Nota.

Se incluyen como obligaciones a los depósitos y valores cuyos titulares o poseedores sean organismos del sector público.

A partir de la Nota Semanal N° 16 (27 de abril de 2012), los datos desde enero de 2001 no incluyen los saldos de activos y pasivos de las entidades del sistema bancario en liquidación.

Elaboración: Gerencia de Información y Análisis Económico - Subgerencia de Estadísticas Macroeconómicas.

CRÉDITO NETO AL SECTOR PÚBLICO DE LAS SOCIEDADES DE DEPÓSITO /
CREDIT TO THE PUBLIC SECTOR OF THE DEPOSITORY CORPORATIONS

(Millones de nuevos soles)^{1/} / (Millions of nuevos soles)^{1/}

	2012				2013				2014				
	DICIEMBRE / DECEMBER			TOTAL	DICIEMBRE / DECEMBER			TOTAL	DICIEMBRE / DECEMBER			TOTAL	
	Soles Domestic currency	US dólares Foreign currency (Mill. S./.)	(Mill. US\$)		Soles Domestic currency	US dólares Foreign currency (Mill. S./.)	(Mill. US\$)		Soles Domestic currency	US dólares Foreign currency (Mill. S./.)	(Mill. US\$)		
TOTAL	-47 492	-21 171	-8 302	-68 663	-43 601	-28 946	-10 338	-72 548	-38 298	-36 017	-12 086	-74 315	TOTAL
1. Gobierno Central	-30 836	-20 702	-8 118	-51 538	-26 956	-27 491	-9 818	-54 447	-22 386	-34 246	-11 492	-56 632	1. Central Government
Activos	6 438	1 452	570	7 890	8 495	2 936	1 049	11 432	11 552	3 148	1 056	14 700	Assets
Pasivos	37 274	22 154	8 688	59 428	35 451	30 427	10 867	65 879	33 939	37 394	12 548	71 332	Liabilities
2. Resto	-16 656	-469	-184	-17 125	-16 645	-1 455	-520	-18 101	-15 912	-1 771	-594	-17 683	2. Rest of public sector
Activos	354	92	36	445	1 216	204	73	1 420	1 604	-1	0	1 603	Assets
Pasivos	17 009	561	220	17 570	17 861	1 659	593	19 521	17 515	1 771	594	19 286	Liabilities
BANCO CENTRAL DE RESERVA	-32 775	-20 080	-7 875	-52 856	-29 168	-28 546	-10 195	-57 713	-28 841	-33 618	-11 281	-62 458	CENTRAL RESERVE BANK
1. Gobierno Central	-31 662	-20 080	-7 875	-51 742	-28 317	-27 436	-9 798	-55 753	-28 616	-33 618	-11 281	-62 234	1. Central Government
Activos 2/	0	817	321	817	0	1 569	560	1 569	205	1 793	602	1 998	Assets 2/
Pasivos	31 662	20 898	8 195	52 560	28 317	29 005	10 359	57 322	28 821	35 410	11 883	64 231	Liabilities
2. Resto	-1 114	0	0	-1 114	-850	-1 110	-397	-1 961	-225	0	0	-225	2. Rest of public sector
Activos	0	0	0	0	0	0	0	0	0	0	0	0	Assets
Pasivos	1 114	0	0	1 114	850	1 110	397	1 961	225	0	0	225	Liabilities
BANCO DE LA NACIÓN	-4 254	-911	-357	-5 165	-5 294	-345	-123	-5 638	-2 485	-750	-252	-3 235	BANCOS DE LA NACION
1. Gobierno Central	-719	-930	-365	-1 649	-1 675	-280	-100	-1 955	1 075	-696	-234	379	1. Central Government
Activos	4 157	295	116	4 452	4 747	923	330	5 671	5 304	754	253	6 058	Assets
Pasivos	4 876	1 224	480	6 100	6 423	1 203	430	7 626	4 229	1 450	486	5 679	Liabilities
2. Resto	-3 535	19	7	-3 517	-3 618	-65	-23	-3 684	-3 560	-54	-18	-3 614	2. Rest of public sector
Activos	160	92	36	252	343	0	0	343	0	0	0	0	Assets
Pasivos	3 696	73	29	3 769	3 962	65	23	4 027	3 560	54	18	3 614	Liabilities
RESTO DE SOCIEDADES DE DEPÓSITO	-10 462	-179	-70	-10 642	-9 140	-56	-20	-9 196	-6 973	-1 649	-553	-8 622	REST OF DEPOSITORY CORPORATIONS
1. Gobierno Central	1 545	308	121	1 853	3 036	224	80	3 260	5 154	68	23	5 223	1. Central Government
Activos	2 281	341	134	2 621	3 748	444	158	4 192	6 043	602	202	6 645	Assets
Pasivos	736	32	13	768	711	220	78	931	889	533	179	1 422	Liabilities
2. Resto	-12 007	-488	-191	-12 495	-12 177	-280	-100	-12 456	-12 127	-1 717	-576	-13 844	2. Rest of public sector
Activos	193	0	0	193	872	204	73	1 077	1 604	-1	0	1 603	Assets
Pasivos	12 200	488	191	12 688	13 049	484	173	13 533	13 622	1 757	602	15 379	Liabilities

1/ La información de este cuadro se ha actualizado en la Nota Semanal N° 3 (23 de enero de 2015). El calendario anual de publicación de estas estadísticas se presenta en la página vii de la presente Nota.

A partir de la Nota Semanal N° 16 (27 de abril de 2012), los datos desde enero de 2001 no incluyen los saldos de activos y pasivos de las entidades del sistema bancario en liquidación.

2/ Incluye los bonos del Tesoro Público adquiridos por el BCRP en el mercado secundario, de acuerdo con el Artículo 61 de la Ley Orgánica del BCRP.

Elaboración: Gerencia de Información y Análisis Económico - Subgerencia de Estadísticas Macroeconómicas

**DISTINTOS CONCEPTOS DE LA LIQUIDEZ INTERNACIONAL DEL BANCO CENTRAL DE RESERVA DEL PERÚ /
CONCEPTS OF CENTRAL RESERVE BANK OF PERU INTERNATIONAL LIQUIDITY**

(Millones de US dólares) ^{1/} / (Millions of US dollars) ^{1/}

	LIQUIDEZ TOTAL INTERNATIONAL ASSETS						RESERVAS INTERNACIONALES NETAS NET INTERNATIONAL RESERVES			POSICION DE CAMBIO NET INTERNATIONAL POSITION		Valuación contable del Oro US\$/Oz Troy Book value of gold US\$/Oz Troy	
	Depósitos 3/	Valores 4/	Oro y Plata 5/	Suscrip. FMI, BIS y FLAR	Otros 6/	Liquidez total	Activos Internac. (Reservas Brutas)	Obligac. Corto Pzo. Internac. (-)	Reservas Internac. Netas	Obligac. Corto Pzo. C/ Resid. (neto) (-)	Posición de Cambio 7/		
	Deposits 3/	Securities 4/	Gold and Silver (market value) 5/	IMF and FLAR capital subscriptions	Others 6/	Total International Assets	Gross International Reserves	Short term International Liabilities	Net International Reserves	Short term Liabilities with residents (net)	Net International Position 7/		
	A	B	C	D	E	F= A+B+C+D+E	G	(-) H	I=G-H	(-) J	K=I-J		
2012													2012
Dic.	11 011	49 118	1 867	1 719	335	64 050	64 049	58	63 991	17 928	46 063	1 675	Dec.
2013													2013
Ene.	11 577	51 701	1 852	1 723	243	67 096	67 095	79	67 016	19 448	47 568	1 661	Jan.
Feb.	12 752	51 339	1 760	1 701	139	67 691	67 690	61	67 629	19 752	47 877	1 578	Feb.
Mar.	12 860	51 479	1 790	1 686	161	67 976	67 975	57	67 918	19 521	48 397	1 606	Mar.
Abr.	11 509	53 320	1 646	1 702	146	68 323	68 323	68	68 255	18 852	49 403	1 476	Apr.
May.	10 241	53 158	1 545	1 697	173	66 814	66 814	49	66 765	18 359	48 406	1 386	May
Jun.	10 862	52 658	1 373	1 705	138	66 736	66 735	52	66 683	19 908	46 775	1 232	Jun.
Jul.	11 740	52 694	1 475	1 713	102	67 724	67 724	109	67 615	21 005	46 610	1 323	Jul.
Ago.	11 660	51 713	1 555	1 714	99	66 741	66 740	105	66 635	22 885	43 750	1 395	Aug.
Set.	11 269	52 255	1 481	1 747	73	66 825	66 825	96	66 729	23 018	43 711	1 328	Sep.
Oct.	11 061	52 053	1 476	1 757	107	66 454	66 453	62	66 391	22 662	43 729	1 324	Oct.
Nov.	9 427	53 509	1 394	1 764	230	66 324	66 323	44	66 279	24 026	42 253	1 250	Nov.
Dic.	10 046	52 215	1 340	1 768	342	65 711	65 710	47	65 663	24 566	41 097	1 202	Dec.
2014													2014
Ene.	11 345	50 564	1 384	1 763	108	65 164	65 163	89	65 074	25 061	40 013	1 241	Jan.
Feb.	12 299	49 556	1 477	1 774	124	65 230	65 229	52	65 177	25 224	39 953	1 325	Feb.
Mar.	15 017	46 657	1 432	1 773	121	65 000	65 000	46	64 954	24 880	40 074	1 284	Mar.
Abr.	14 264	47 215	1 440	1 777	98	64 794	64 794	65	64 729	24 271	40 458	1 292	Apr.
May.	13 945	47 542	1 395	1 774	65	64 721	64 721	92	64 629	23 870	40 759	1 251	May
Jun.	12 709	48 646	1 480	1 781	68	64 684	64 684	103	64 581	23 967	40 614	1 328	Jun
Jul.	14 115	48 159	1 430	1 769	113	65 586	65 585	49	65 536	24 915	40 621	1 283	Jul.
Ago.	13 246	48 344	1 434	1 758	118	64 900	64 900	50	64 850	24 238	40 612	1 287	Aug.
Set.	14 757	46 462	1 347	1 732	201	64 499	64 498	45	64 453	24 374	40 079	1 209	Sep.
Oct.	15 818	44 527	1 306	1 729	197	63 577	63 577	47	63 530	24 086	39 444	1 172	Oct.
Nov.	15 263	44 657	1 301	1 717	355	63 293	63 292	42	63 250	24 709	38 541	1 167	Nov.
Dic.	13 611	45 411	1 320	1 704	307	62 353	62 353	45	62 308	26 940	35 368	1 184	Dec.
2015													2015
Ene. 07	13 921	45 144	1 354	1 688	307	62 414	62 413	45	62 368	27 092	35 276	1 215	Jan. 07
Ene. 15	16 414	43 650	1 402	1 686	129	63 281	63 280	42	63 238	27 890	35 348	1 258	Jan. 15
Ene. 20	16 440	43 099	1 442	1 680	131	62 792	62 792	42	62 750	27 474	35 276	1 294	Jan. 20

1/ La información de este cuadro se ha actualizado en la Nota Semanal N° 03 del 23 de enero de 2015). El calendario anual de publicación de estas estadísticas se sienta en la página vii de esta Nota.

2/ La "Liquidez Total" es sin deducción alguna. En el concepto de "Reservas Brutas" no se considera la plata. En las "Reservas Netas" se deduce las obligaciones internacionales de corto y largo plazo. En la "Posición de Cambio" se deduce las obligaciones de corto y largo plazo con residentes.

3/ Comprende los "Depósitos" constituidos bajo la modalidades a la vista y a plazo en bancos del exterior.

Elaboración: Gerencia de Operaciones Internacionales
Subgerencia de Análisis de Inversiones Internacionales.

4/ Considera los "Valores" de corto y largo plazo emitidos por el Tesoro de los EE.UU., el Banco de Pagos Internacionales (BIS), organismos supranacionales, entidades públicas extranjeras y otros valores con respaldo soberano de gobiernos.

5/ El volumen físico de oro es 1,1 millones de onzas troy.

6/ Incluye principalmente los saldos activos del Convenio con la Asociación Latinoamericana de Integración (ALADI).

7/ Desde diciembre de 2014 se ha modificado la metodología de registro de las operaciones de reporte de monedas, de acuerdo al Reglamento de Operaciones de Reporte aplicable a las Empresas del Sistema Financiero (Resolución SBS N° 5790-2014, del 2 de setiembre de 2014).

**VARIACIÓN DE LAS RESERVAS INTERNACIONALES NETAS DEL BANCO CENTRAL DE RESERVA DEL PERÚ /
VARIATION OF THE NET INTERNATIONAL RESERVES OF THE CENTRAL RESERVE BANK OF PERÚ**

(Millones de US dólares) ^{1/} / (Millions of US dollars) ^{1/}

	2012	2013					2014						2015		
	Flujo anual	I	II	III	IV	Flujo anual	I	II	III	2/			Flujo anual		Ene.15
										Oct.	Nov.	Dic.			
VARIACIÓN DE RIN (I+II)	15 176	3 927	-1 235	47	-1 066	1 672	-709	-373	-128	-923	-280	-942	-3 355	930	VARIATION OF THE NIR (I+II)
I. OPERACIONES CAMBIARIAS	11 837	2 531	-635	-3 682	-2 484	-4 270	-1 460	-521	-508	-433	-1 081	-1 125	-5 128	0	I. FOREIGN EXCHANGE OPERATIONS
1. COMPRAS NETAS EN MESA	13 179	4 370	840	-3 315	-1 890	5	-1 470	10	-516	-355	-1 085	-792	-4 208	0	1. OVER THE COUNTER
a. Compras	13 855	4 370	840	0	0	5 210	0	10	0	0	0	0	20	0	a. Purchases
b. Ventas	676	0	0	3 315	1 890	5 205	1 470	0	526	355	1 085	792	4 228	0	b. Sales
2. SECTOR PÚBLICO	-1 353	-1 842	-1 487	-370	-600	-4 298	0	-540	0	-80	0	-335	-955	0	2. OPERATIONS WITH THE PUBLIC SECTOR
a. Deuda Externa	0	-1 850	0	-300	-450	-2 600	0	0	0	0	0	0	0	0	a. External public debt
b. Otros	-1 353	8	-1 487	-70	-150	-1 698	0	-540	0	-80	0	-335	-955	0	b. Other net purchases
3. OTROS 3/	11	3	11	3	6	24	10	9	8	2	4	2	35	0	3. OTHERS 3/
II. RESTO DE OPERACIONES	3 339	1 396	-600	3 729	1 418	5 942	751	148	380	-490	801	183	1 773	929	II. REST OF OPERATIONS
1. DEPÓSITOS DE INTERMEDIARIOS FINANCIEROS 4/	1 269	454	424	2 604	833	4 315	761	-439	1 386	-726	-119	401	1 265	696	1. DEPOSITS OF FINANCIAL INTERMEDIARIES 4/
a. Empresas Bancarias	1 661	430	558	2 620	737	4 345	665	-715	1 412	-672	-107	303	887	815	a. Deposits of the commercial banks
b. Banco de la Nación	-423	2	-132	-67	40	-157	32	72	-75	-47	-17	86	52	-85	b. Deposits of Banco de la Nacion
c. Otros	32	22	-2	51	57	128	64	204	48	-7	5	12	326	-34	c. Others
2. DEPÓSITOS PÚBLICOS	1 467	1 415	-67	502	710	2 561	-330	338	-201	331	981	41	1 161	253	2. DEPOSITS OF THE PUBLIC SECTOR
3. CRÉDITO A LAS EMPRESAS BANCARIAS 5/	0	0	0	0	0	0	0	0	0	0	0	0	0	0	3. CREDIT TO THE COMMERCIAL BANKS 5/
4. POR VALUACIÓN 6/	369	-312	-1 103	459	-279	-1 235	140	112	-911	-137	-98	-285	-1 177	-24	4. VALUATION 6/
5. INTERESES GANADOS 7/	574	164	164	162	160	649	150	146	130	44	42	40	551	1	5. EARNED INTERESTS 7/
6. INTERESES PAGADOS 7/	-1	0	0	0	0	0	0	0	0	0	0	0	-1	0	6. PAID INTERESTS 7/
7. OTRAS OPERACIONES NETAS	-340	-325	-18	2	-6	-348	30	-9	-25	-3	-5	-14	-26	3	7. OTHER NET OPERATIONS

NOTA: SALDOS A FIN DE PERÍODO (Millones de US dólares)	2012	2013				
	Dic.	Mar.	Jun.	Set.	Dic.	
1. RESERVAS INTERNACIONALES NETAS	63 991	67 918	66 683	66 729	65 663	
2. DEPÓSITOS DE INTERMEDIARIOS FINANCIEROS 4/	10 068	10 522	10 946	13 550	14 383	
a. Depósitos de Empresas Bancarias	9 648	10 078	10 637	13 257	13 994	
b. Depósitos del Banco de la Nación	250	253	120	53	93	
3. DEPÓSITOS DEL SECTOR PÚBLICO EN EL BCRP	8 198	9 613	9 546	10 049	10 759	
a. Depósitos por privatización	3	0	0	4	0	
b. PROMCEPRI 8/	0	0	0	0	0	
c. Fondo de Estabilización Fiscal (FEF)	7 169	7 172	8 560	8 563	8 590	
d. Otros depósitos del Tesoro Público 9/	1 023	2 422	973	1 160	1 768	
e. Fondos administrados por la ONP 10/	0	1	0	303	397	
f. COFIDE	3	17	12	19	3	
g. Resto	0	0	0	0	0	

2014					
Mar.	Jun.	Set.	Oct.	Nov.	Dic.
64 954	64 581	64 453	63 530	63 250	62 308
15 145	14 706	16 092	15 366	15 247	15 649
14 658	13 944	15 356	14 684	14 578	14 881
125	197	123	76	58	145
10 429	10 767	10 566	10 897	11 879	11 919
1	1	2	2	3	3
0	0	0	0	0	0
8 594	9 149	9 157	9 157	9 158	9 159
1 673	1 594	1 389	1 736	2 716	2 720
124	0	0	0	0	0
36	22	18	3	1	37
0	0	0	0	0	0

2015	Ene.15	NOTE: END OF PERIOD STOCKS
		(Millions of US dollars)
63 238	1. NET INTERNATIONAL RESERVES	
16 344	2. DEPOSITS OF FINANCIAL INTERMEDIARIES 4/	
15 696	a. Deposits of commercial banks	
60	b. Deposits of Banco de la Nacion	
12 172	3. DEPOSITS OF THE PUBLIC SECTOR AT THE BCRP	
3	a. Privatization deposits	
0	b. PROMCEPRI 8/	
9 161	c. Fiscal Stabilization Fund (FSF)	
3 006	d. Other deposits of Public Treasury 9/	
0	e. Funds administered by ONP 10/	
1	f. COFIDE	
0	g. Rest	

1/ La información de este cuadro se ha actualizado en la Nota Semanal N° 3 (23 de enero de 2015). El calendario anual de publicación de estas estadísticas se presenta en la página vii de la presente Nota.

2/ Flujos con respecto al saldo de cierre del mes anterior.

3/ Incluye las operaciones de compra temporal de moneda extranjera (swaps) y de los certificados de depósito liquidables en dólares del BCRP (CDLD BCRP).

4/ Incluye otras obligaciones con el sistema financiero.

5/ Incluye las operaciones de reporte de títulos valores en moneda extranjera.

6/ Incluye los flujos financieros por las variaciones de las cotizaciones del oro y de las divisas con respecto al US dólar. Asimismo, a partir del 31 de diciembre de 2007, incluye las fluctuaciones en el precio de mercado de las tenencias del BCRP de los valores de las entidades internacionales.

7/ A partir del 31 de diciembre de 2007, el registro de los intereses sobre las reservas internacionales netas cambia del método de contabilidad en base caja a base devengada.

8/ Comisión de Promoción de las Concesiones Privadas (Decreto Legislativo No. 839).

9/ Considera las otras cuentas del Ministerio de Economía y Finanzas.

10/ Comprende el Fondo de Consolidación de Reservas Previsionales (FCR).

Elaboración: Gerencia de Información y Análisis Económico - Subgerencia de Estadísticas Macroeconómicas.

**EVOLUCIÓN DEL SALDO DE LOS CERTIFICADOS DE DEPÓSITO DEL BANCO CENTRAL DE RESERVA DEL PERÚ /
EVOLUTION OF CERTIFICATES OF DEPOSIT BALANCES OF THE CENTRAL RESERVE BANK OF PERÚ**

(Millones de nuevos soles)^{1/2/} / (Millions of nuevos soles)^{1/2/}

	PLAZO / TERM															TOTAL			Tasa de interés		
	1 día - 3 meses			4 - 6 meses			7 meses - 1 año			Mas de 1 año - 2 años			Mas de 2 años						Interest rates		
	C	V	S	C	V	S	C	V	S	C	V	S	C	V	S	C	V	S	Saldo	Colocación	
1 day - 3 months			4 - 6 months			7 months - 1 year			More than 1 year - 2 years			More than 2 years						CD BCRP	del mes		
2012																				2012	
Dic.	113 580	112 417	9 448	576	850	2 076	700	1 761	16 238	-	-	2 290	-	-	-	114 856	115 028	30 053	4,0%	4,1%	Dec.
2013																				2013	
Ene.	224 654	219 594	14 508	1 100	300	2 876	1 450	600	17 088	-	-	2 290	-	-	-	227 204	220 494	36 762	4,1%	4,0%	Jan.
Feb.	264 731	266 903	12 335	1 990	200	4 666	1 600	2 000	16 688	220	-	2 510	-	-	-	268 541	269 103	36 200	4,0%	4,1%	Feb.
Mar.	219 201	218 736	12 800	1 050	200	5 516	820	2 300	15 208	-	-	2 510	-	-	-	221 071	221 236	36 035	4,0%	4,1%	Mar.
Abr.	206 089	207 539	11 350	850	200	6 166	2 700	760	17 149	-	-	2 510	-	-	-	209 639	208 498	37 175	4,0%	4,0%	Apr.
May.	148 667	153 011	7 006	700	600	6 266	1 312	750	17 711	-	-	2 510	-	-	-	150 679	154 361	33 493	3,9%	4,0%	May.
Jun.	89 200	88 855	7 350	400	576	6 090	300	300	17 711	-	-	2 510	-	-	-	89 900	89 731	33 661	3,9%	4,1%	Jun.
Jul.	48 250	49 050	6 550	400	1 200	5 290	550	1 000	17 261	-	-	2 510	-	-	-	49 200	51 250	31 611	3,9%	4,1%	Jul.
Ago.	26 700	32 900	350	300	1 890	3 700	550	1 500	16 311	150	-	2 660	-	-	-	26 200	34 790	23 021	3,9%	4,0%	Aug.
Set.	52 598	47 677	5 271	550	1 050	3 200	300	2 379	14 232	200	-	2 860	-	-	-	53 648	51 106	25 563	3,9%	4,0%	Sep.
Oct.	105 063	104 271	6 063	350	850	2 700	2 350	2 550	14 032	750	-	3 610	-	-	-	108 513	107 670	26 405	4,0%	4,2%	Oct.
Nov.	50 826	56 318	571	400	700	2 400	600	1 400	13 232	200	-	3 810	-	-	-	52 026	58 418	20 013	3,9%	3,9%	Nov.
Dic.	-	471	100	250	400	2 250	200	750	12 682	150	-	3 960	-	-	-	600	1 621	18 992	3,9%	3,7%	Dec.
2014																				2014	
Ene.	1 400	1 200	300	700	400	2 550	350	2 250	10 782	200	-	4 160	-	-	-	2 650	3 850	17 793	3,9%	3,8%	Jan.
Feb.	-	100	200	140	300	2 390	120	1 600	9 302	140	-	4 300	-	-	-	400	2 000	16 193	3,9%	3,9%	Feb.
Mar.	-	-	200	150	550	1 990	120	870	8 552	120	550	3 870	-	-	-	390	1 970	14 613	3,9%	3,7%	Mar.
Abr.	1 900	1 000	1 100	200	350	1 840	530	1 900	7 182	255	1 490	2 635	-	-	-	2 885	4 740	12 757	3,8%	3,7%	Apr.
May.	3 571	-	4 671	1 250	400	2 690	1 575	1 312	7 445	375	250	2 760	-	-	-	6 771	1 962	17 566	3,8%	3,9%	May.
Jun.	1 000	3 171	2 500	600	250	3 040	400	200	7 645	400	-	3 160	-	-	-	2 400	3 621	16 345	3,8%	3,8%	Jun.
Jul.	24 400	23 100	3 800	1 100	700	3 440	1 600	550	8 695	500	-	3 660	-	-	-	27 600	24 350	19 595	3,6%	3,3%	Jul.
Ago.	1 600	5 000	400	1 000	140	4 300	400	550	8 545	400	220	3 840	-	-	-	3 400	5 910	17 085	3,7%	3,5%	Aug.
Set.	-	400	-	500	120	4 680	400	300	8 645	400	-	4 240	-	-	-	1 300	820	17 565	3,7%	3,6%	Sep.
Oct.	-	-	-	400	230	4 850	500	2 200	6 945	400	-	4 640	-	-	-	1 300	2 430	16 435	3,7%	3,5%	Oct.
Nov.	-	-	-	400	1 250	4 000	400	750	6 595	400	-	5 040	-	-	-	1 200	2 000	15 635	3,7%	3,4%	Nov.
Dic.	-	-	-	350	800	3 550	278	200	6 673	312	-	5 352	-	-	-	940	1 000	15 575	3,6%	3,5%	Dec.
2015																				2015	
Ene.6	-	-	-	50	-	3 600	-	-	6 673	-	-	5 352	-	-	-	50	-	15 625	3,6%	3,5%	Jan. 6
Ene.13	4 730	2 900	1 830	750	1 300	3 000	600	350	6 923	50	-	5 402	-	-	-	6 130	4 550	17 155	3,6%	3,4%	Jan. 13
Ene. 20	11 730	8 700	3 030	850	1 500	2 900	700	350	7 023	150	-	5 502	-	-	-	13 430	10 550	18 455	3,6%	3,1%	Jan. 20

1/ La información de este cuadro se ha actualizado en la Nota Semanal N° 3 (23 de Enero de 2015). El calendario anual de publicación de estas estadísticas se presenta en la página vii de esta Nota.

2/ Las cifras incluyen los Certificados de Depósito con Negociación Restringida, los de reajuste con tasa y los depósitos a plazo. Las colocaciones y vencimientos de los certificados y depósitos corresponden a flujos acumulados en el mes. Los saldos son a fin de periodo.

Nota: C=Colocación/Placement; V=Vencimiento/Maturity; S=Saldo/Balance; Sem=Semana.

Elaboración: Gerencia de Operaciones Monetarias y Estabilidad Financiera - Subgerencia de Operaciones de Política Monetaria.

**EVOLUCIÓN DE LAS TASAS DE INTERÉS DE LOS CERTIFICADOS DE DEPÓSITO DEL BANCO CENTRAL DE RESERVA DEL PERÚ /
EVOLUTION OF INTEREST RATES OF CERTIFICATES OF DEPOSIT OF THE CENTRAL RESERVE BANK OF PERÚ**

Plazo	Tasas de Interés 2/	2012	2013											2014											2015	Interest Rate 2/	Term		
		Dic.	Ene.	Feb.	Mar.	Abr.	May.	Jun.	Jul.	Ago.	Set.	Oct.	Nov.	Dic.	Ene.	Feb.	Mar.	Abr.	May.	Jun.	Jul.	Ago.	Set.	Oct.	Nov.			Dic.	Ene. 20
1 día - 3 meses	Minima	4,0	3,5	3,9	3,7	3,6	3,7	3,9	3,8	3,6	3,7	3,8	3,8	--	3,3	--	--	3,2	3,5	3,7	2,8	3,0	--	--	--	--	2,5	Minimum	1 day - 3 months
	Prom. Pond.	4,1	4,0	4,1	4,1	4,0	4,0	4,1	4,1	4,0	4,0	4,2	3,9	--	3,7	--	--	3,7	3,9	3,8	3,3	3,3	--	--	--	--	3,1	Average	
	Máxima	4,3	4,3	4,3	4,2	4,3	4,3	4,2	4,2	4,2	4,3	4,3	4,2	--	4,0	--	--	4,0	4,0	3,9	4,0	3,5	--	--	--	--	3,6	Maximum	
4 - 6 meses	Minima	3,8	3,7	3,6	3,6	3,6	3,7	3,8	4,1	3,8	3,9	3,8	3,6	3,4	3,5	3,7	3,5	3,5	3,4	3,6	3,3	3,4	3,4	3,3	2,7	3,3	3,4	Minimum	4 - 6 months
	Prom. Pond.	3,9	3,8	3,7	3,8	3,7	3,8	4,0	4,2	4,0	3,9	3,8	3,6	3,6	3,7	3,8	3,6	3,5	3,7	3,8	3,5	3,5	3,6	3,5	3,4	3,5	3,5	Average	
	Máxima	4,0	3,8	4,0	3,9	3,9	4,0	4,2	4,3	4,2	4,1	3,9	3,9	4,0	3,9	3,9	3,8	3,6	4,0	3,9	3,7	3,7	3,7	3,8	3,5	3,7	3,6	Maximum	
7 meses - 1 año	Minima	3,8	3,8	3,7	3,7	3,7	3,7	3,9	4,1	3,9	4,0	3,8	3,6	3,6	3,7	3,8	3,5	3,5	3,6	3,7	3,3	3,4	3,5	3,3	3,0	3,3	3,5	Minimum	7 month - 1 year
	Prom. Pond.	3,9	3,8	3,7	3,9	3,7	3,8	4,1	4,2	4,0	4,0	3,9	3,7	3,6	3,8	3,9	3,7	3,7	3,8	3,8	3,6	3,6	3,6	3,5	3,5	3,4	3,5	Average	
	Máxima	4,0	3,9	3,8	4,0	3,9	4,0	4,3	4,4	4,3	4,1	4,0	3,9	3,8	3,9	3,9	3,8	3,9	4,0	4,0	4,0	3,7	3,7	3,9	3,8	3,8	3,6	Maximum	
Mayor a 1 - 2 años	Minima	--	--	3,7	--	--	--	--	--	3,9	4,0	3,9	3,6	3,4	3,7	3,7	3,6	3,5	3,5	3,7	3,5	3,6	3,6	3,3	3,3	3,4	3,5	Minimum	More than 1 year
	Prom. Pond.	--	--	3,7	--	--	--	--	--	4,0	4,0	4,0	3,8	3,7	3,9	4,0	3,7	3,6	3,8	3,9	3,8	3,6	3,7	3,5	3,4	3,4	3,5	Average	
	Máxima	--	--	3,8	--	--	--	--	--	4,0	4,1	4,1	4,0	3,7	4,0	4,2	4,0	3,9	4,2	4,0	4,1	3,7	3,8	3,7	3,5	3,6	3,6	Maximum	
Mayor de 2 años	Minima	--	--	--	--	--	--	--	--	--	--	--	--	--	--	--	--	--	--	--	--	--	--	--	--	--	--	Minimum	More than 2 years
	Prom. Pond.	--	--	--	--	--	--	--	--	--	--	--	--	--	--	--	--	--	--	--	--	--	--	--	--	--	--	Average	
	Máxima	--	--	--	--	--	--	--	--	--	--	--	--	--	--	--	--	--	--	--	--	--	--	--	--	--	--	Maximum	

1/ La información de este cuadro se ha actualizado en la Nota Semanal N° 3 (23 de Enero de 2015). El calendario anual de publicación de estas estadísticas se presenta en la página vii de esta Nota.

2/ La tasa de interés promedio mensual corresponde al flujo de las subastas del mes.

3/ La información incluye los Certificados de Depósito con Negociación Restringida y los Depósitos a Plazo.

Elaboración: Gerencia de Operaciones Monetarias y Estabilidad Financiera - Subgerencia de Operaciones de Política Monetaria

**SITUACIÓN DE ENCAJE DE LAS EMPRESAS BANCARIAS ^{1/} /
BANKS RESERVE REQUIREMENT POSITION ^{1/}**

(Promedio diario en millones de nuevos soles y millones de US dólares) / (Daily average in millions of nuevos soles and millions of US dollars)

NOVIEMBRE 2014 ^{1/} NOVEMBER 2014 ^{1/}	MONEDA NACIONAL / DOMESTIC CURRENCY							MONEDA EXTRANJERA / FOREIGN CURRENCY							
	TOSE 2/	FONDOS DE ENCAJE / RESERVES		EXCEDENTE / (DEFICIT) SURPLUS/DEFICIT		TASA DE ENCAJE (%) RESERVE REQ.RATE (%)		TOSE 2/	ADEUDADO AL EXTERIOR SUJETO A ENCAJE 5/	FONDOS DE ENCAJE / RESERVES		EXCEDENTE / (DEFICIT) SURPLUS/DEFICIT		TASA DE ENCAJE (%) RESERVE REQ.RATE (%)	
		EXIGIBLES / REQUIRED	EFFECTIVOS / EFFECTIVE	MONTO / AMOUNT	% DEL TOSE AS A % OF TOSE	EXIGIBLE 3/ REQUIRED 3/	EFFECTIVO 4/ EFFECTIVE 4/			EXIGIBLES / REQUIRED	EFFECTIVOS / EFFECTIVE	MONTO / AMOUNT	% DEL TOSE AS A % OF TOSE	EXIGIBLE 3/ REQUIRED 3/	EFFECTIVO 4/ EFFECTIVE 4/
CREDITO	30 989,9	3 097,8	3 125,5	27,7	0,1	10,0	10,1	11 077,5	45,1	4 838,2	4 921,9	83,7	0,8	43,5	44,3
INTERBANK	11 692,9	1 169,3	1 175,4	6,1	0,1	10,0	10,1	2 858,1	0,0	1 258,5	1 264,0	5,5	0,2	44,0	44,2
CITIBANK	2 049,9	205,0	208,2	3,2	0,2	10,0	10,2	1 158,1	11,4	526,9	536,1	9,3	0,8	45,0	45,8
SCOTIABANK	11 693,4	1 169,3	1 183,9	14,6	0,1	10,0	10,1	5 214,6	8,4	2 350,8	2 362,2	11,5	0,2	45,0	45,2
CONTINENTAL	20 748,2	2 072,6	1 998,3	(74,3)	(0,4)	10,0	9,6	6 447,3	3,4	2 903,0	2 955,7	52,7	0,8	45,0	45,8
COMERCIO	974,0	97,4	97,8	0,4	0,0	10,0	10,0	91,8	0,0	41,3	41,8	0,5	0,5	45,0	45,5
FINANCIERO	2 625,6	262,6	263,2	0,6	0,0	10,0	10,0	483,9	0,2	191,7	192,8	1,1	0,2	39,6	39,8
INTERAMERICANO	3 096,0	309,6	325,2	15,6	0,5	10,0	10,5	1 054,9	0,0	498,7	518,8	20,1	1,9	47,3	49,2
MIBANCO	3 037,9	303,8	313,2	9,4	0,3	10,0	10,3	196,9	3,0	69,7	72,7	3,0	1,5	34,9	36,4
GNB PERÚ ^{6/}	1 956,6	195,7	197,5	1,8	0,1	10,0	10,1	511,3	0,0	230,1	233,3	3,2	0,6	45,0	45,6
FALABELLA PERÚ S.A.	2 649,8	265,0	265,6	0,7	0,0	10,0	10,0	120,6	0,0	51,5	52,0	0,4	0,4	42,7	43,1
RIPLEY	851,3	85,1	86,0	0,9	0,1	10,0	10,1	4,4	0,0	1,2	1,3	0,1	2,4	27,8	30,2
SANTANDER PERÚ S.A.	801,3	80,1	81,7	1,6	0,2	10,0	10,2	572,3	0,0	284,8	287,9	3,1	0,5	49,8	50,3
DEUTSCHE BANK PERÚ S.A.	112,1	11,2	17,5	6,3	5,6	10,0	15,6	20,2	0,2	9,2	36,8	27,6	135,6	45,0	180,6
AZTECA	1 003,0	100,3	110,6	10,3	1,0	10,0	11,0	15,3	0,0	6,9	7,6	0,8	5,0	45,0	50,0
CENCOSUD	349,2	34,9	114,2	79,3	22,7	10,0	32,7	2,3	0,0	1,0	1,2	0,2	7,1	45,0	52,1
ICBC PERU BANK	3,3	0,3	0,5	0,2	5,9	10,0	15,9	24,9	9,5	15,9	16,2	0,3	0,8	46,4	47,2
TOTAL	94 634,4	9 460,0	9 564,3	104,2	0,1	10,0	10,1	29 854,5	81,2	13 279,4	13 502,3	223,0	0,7	44,4	45,1

1/ La información de este cuadro se ha actualizado en la Nota Semanal N° 49 (26 de diciembre de 2014).

El calendario anual de publicación de estas estadísticas se presenta en la página vii de esta Nota.

2/ Total de obligaciones sujetas a encaje / *Liabilities subject to reserve requirements.*

En moneda extranjera excluye los adeudados al exterior sujetos a encaje.

Fuente : Reportes de encaje de las empresas bancarias

Elaboración: Gerencia de Operaciones Monetarias y Estabilidad Financiera - Subgerencia de Operaciones de Política Monetari

3/ Tasa de Encaje Exigible : Relación entre los fondos de encajes exigibles y el TOSE.

4/ Tasa de Encaje Efectivo : Relación entre los fondos de encajes efectivos y el TOSE.

5/ Incluye obligaciones con sucursales del exterior y otras del régimen especial

6/ Antes HSBC

**SITUACIÓN DE ENCAJE, DEPÓSITOS OVERNIGHT Y LIQUIDEZ POR INSTITUCIÓN EN MONEDA NACIONAL /
RESERVE POSITION, OVERNIGHT DEPOSITS AND LIQUIDITY BY FINANCIAL INSTITUTIONS IN DOMESTIC CURRENCY**

(Miles de nuevos soles y porcentajes) / (Thousands of nuevos soles and percentages)

Del 1 al 19 de enero de 2015	ENCAJE MONEDA NACIONAL / RESERVE IN DOMESTIC CURRENCY 1/											DEPOSITOS OVERNIGHT BCRP (PROMEDIO DIARIO) / OVERNIGHT DEPOSITS BCRP (DAILY AVERAGE)	RATIO DE LIQUIDEZ PROMEDIO / LIQUIDITY RATIO AVERAGE (%)
	OBLIGACIONES SUJETAS A ENCAJE / LIABILITIES SUBJECT TO RESERVE REQUIREMENTS				FONDOS DE ENCAJE / RESERVE FUNDS			ENCAJE EXIGIBLE / RESERVE REQUIREMENTS					
	TOSE I 2/ (a)	VAR. ACUM. MES/ MONTHLY VARIATION (%)	Regimen Especial / Special Regime (b)	TOSE II 3/ (c) = (a) + (b)	CAJA / VAULT CASH (f)	CTA. CTE. BCRP / BCRP DEPOSITS (g)	TOTAL (h) = (f) + (g)	EXIGIBLE / REQUIREMENTS	SUPERÁVIT- DÉFICIT/ SUPERAVIT- DEFICIT	ENC. EXIG. / TOSE RESERVE REQUIREMENTS/TOSE (%) 4/			
E. BANCARIAS / COMMERCIAL BANKS	96 256 245	-0,4	884 407	97 140 652	6 092 616	4 119 173	10 211 789	8 742 659	1 469 130	9,00	464 300	28,66	
CREDITO	32 407 478	0,9	141 516	32 548 995	2 549 879	915 223	3 465 102	2 929 410	535 693	9,00		28,41	
INTERBANK	11 544 215	-2,0		11 544 215	788 618	309 216	1 097 835	1 038 979	58 855	9,00		21,96	
CITIBANK	1 683 795	-0,7	420 437	2 104 232	24 800	233 735	258 535	189 381	69 155	9,00	58 205	32,12	
SCOTIABANK PERÚ S.A.A.	12 032 753	-2,2	14 352	12 047 105	659 859	677 814	1 337 673	1 084 239	253 434	9,00	31 579	27,98	
CONTINENTAL	20 849 085	0,4	308 102	21 157 187	1 558 162	615 172	2 173 334	1 904 147	269 187	9,00		28,26	
COMERCIO	957 361	-0,8		957 361	24 084	69 993	94 077	86 163	7 914	9,00		48,16	
FINANCIERO	2 770 997	0,7		2 770 997	87 317	183 439	270 756	249 390	21 367	9,00	25 263	24,02	
INTERAMERICANO	3 100 190	-2,7		3 100 190	151 218	145 702	296 920	279 017	17 903	9,00		19,23	
MI BANCO	3 107 069	-1,4		3 107 069	74 887	258 172	333 059	279 636	53 423	9,00		40,90	
GNB PERÚ 7/	1 940 186	1,1		1 940 186	11 955	166 716	178 671	174 617	4 054	9,00		20,91	
FALABELLA PERÚ S.A.	2 772 531	2,5		2 772 531	94 554	216 471	311 025	249 528	61 497	9,00		49,95	
RIPLEY	910 790	-4,3		910 790	19 554	71 141	90 696	81 971	8 725	9,00		37,03	
SANTANDER PERÚ S.A.	855 833	-1,5		855 833	8 977	93 910	102 887	77 025	25 862	9,00	16 842	20,26	
DEUTSCHE BANK PERÚ S.A.	74 009	-56,5		74 009		39 258	39 258	6 661	32 597	9,00	2 579	80,98	
AZTECA	953 276	-3,0		953 276	38 297	74 922	113 219	85 795	27 425	9,00	317 979	88,01	
CENCOSUD	294 190	-1,5		294 190	449	47 562	48 011	26 477	21 534	9,00	11 053	135,07	
ICBC PERÚ	2 487	-0,6		2 487	5	725	730	224	506	9,00	800	6 512,80	
NACION	21 376 113	0,0		21 376 113	1 168 971	768 421	1 937 392	1 923 850	13 542	9,00		86,64	
COFIDE	52 429	38,6		52 429	34	5 122	5 156	4 719	437	9,00	16 705		
E. FINANCIERAS / FINANCE COMPANIES	4 904 845	-0,2		4 904 845	141 056	355 475	496 531	441 436	55 095	9,00	62 389	25,58	
CREDISCOTIA FINANCIERA 6/	1 937 630	-0,3		1 937 630	52 638	136 857	189 495	174 387	15 108	9,00	24 632	20,02	
TFC S.A.	272 960	2,4		272 960	2 733	25 301	28 034	24 566	3 468	9,00	5 684	43,50	
EDYFICAR	1 317 212	0,3		1 317 212	36 987	87 786	124 773	118 549	6 224	9,00	25 794	34,50	
COMPARTAMOS FINANCIERA S.A.	190 448	0,1		190 448	3 499	26 200	29 699	17 140	12 559	9,00		19,01	
QAPAQ S.A. 8/	243 128	-1,1		243 128	7 147	17 310	24 457	21 881	2 576	9,00		30,74	
AMERIKA	6	0,0		6		37	37	0	37	9,00	6 279	97,32	
CONFIANZA SAA	943 462	-1,1		943 462	38 052	61 984	100 036	84 912	15 124	9,00		18,26	

1/ Información preliminar. La información de este cuadro se ha actualizado en la Nota Semanal N° 3 (23 de enero de 2015).

Las fechas de actualización de esta información para este año aparecen en la página vii de la presente Nota. Los montos son promedios diarios a la fecha.

2/ El TOSE I comprende a las obligaciones sujetas al régimen general de encaje.

3/ El TOSE II incluye al TOSE I y a las obligaciones sujetas al régimen especial de encaje.

4/ Corresponde al promedio diario del encaje exigible del TOSE del Régimen General como porcentaje de este último.

5/ Preliminar. Promedio ponderado del ratio diario de liquidez. Corresponde a la relación entre activos líquidos y pasivos de corto plazo.

De acuerdo con la Resolución SBS N° 9075-2012, el mínimo es 8%.

6/ Por Resolución SBS N° 14139 se autoriza la conversión del Banco de Trabajo como Crediscotia Financiera S.A.

7/ Antes HSBC

8/ Antes FINANCIERA UNIVERSAL S.A.

Fuente : Circular N° 044-2014-BCRP, y Resolución SBS N°9075-2012 (Anexos 15-A y 15-B).

Elaboración : Gerencia de Operaciones Monetarias y Estabilidad Financiera-Subgerencia de Operaciones de Política Monetaria

SITUACIÓN DE ENCAJE, DEPÓSITOS OVERNIGHT Y LIQUIDEZ POR INSTITUCIÓN EN MONEDA EXTRANJERA / RESERVE POSITION, OVERNIGHT DEPOSITS AND LIQUIDITY BY FINANCIAL INSTITUTIONS IN FOREIGN CURRENCY

(Miles de US dólares y porcentajes) / (Thousands of dollars and percentages)

Del 1 al 19 de enero de 2015	ENCAJE MONEDA EXTRANJERA / RESERVE IN FOREIGN CURRENCY 1/										DEPÓSITOS OVERNIGHT BCRP (PROMEDIO DIARIO) OVERNIGHT DEPOSITS BCRP (DAILY AVERAGE)	RATIO DE LIQUIDEZ PROMEDIO / LIQUIDITY RATIO AVERAGE (%)		
	OBLIGACIONES SUJETAS A ENCAJE / LIABILITIES SUBJECT TO RESERVE REQUIREMENTS					FONDOS DE ENCAJE / RESERVE FUNDS			ENCAJE EXIGIBLE / RESERVE REQUIREMENTS					
	TOSE I (a)	VAR. ACUM. MES/ MONTHLY VARIATION (%)	Adeudados al Exterior de corto plazo / Short term foreign loans (b)	TOSE II (c) = (a) + (b)	Otras obligaciones del Régimen Especial / Another Obligations (d)	TOSE III 2/ (e) = (c) + (d)	CAJA / VAULT CASH (f)	CTA. CTE. BCRP / BCRP DEPOSITS (g)	TOTAL (h) = (f) + (g)	EXIGIBLE / REQUIREMENTS			SUPERÁVIT- DÉFICIT / SUPERÁVIT- DÉFICIT	ENCAJE EXIGIBLE /TOSE RESERVE REQUIREMENTS/ TOSE (%) 3/
E. BANCARIAS / COMMERCIAL BANKS	29 301 761	2,0	29 216	29 330 977	59 497	29 390 474	1 469 976	12 210 403	13 680 379	13 253 754	426 625	45,08	261 299	51,84
CREDITO	10 125 095	0,0	10 854	10 135 950	55 572	10 191 522	376 413	4 092 904	4 469 317	4 442 753	26 564	43,55		41,97
INTERBANK	3 156 729	1,5		3 156 729		3 156 729	226 539	1 247 716	1 474 255	1 432 432	41 823	45,38		66,23
CITIBANK	1 205 752	9,9	4 931	1 210 683		1 210 683	45 263	657 450	702 713	564 281	138 432	46,55	15 789	77,07
SCOTIABANK PERÚ S.A.A.	5 159 103	6,4		5 159 103	882	5 159 985	177 440	2 126 125	2 303 565	2 374 846	-71 281	46,02	168 421	47,33
CONTINENTAL	6 377 184	0,3		6 377 184	17	6 377 202	471 808	2 632 275	3 104 082	2 869 743	234 339	45,00		57,34
COMERCIO	91 665	1,6		91 665		91 665	5 487	39 666	45 153	41 249	3 904	45,00		53,51
FINANCIERO	497 893	2,8		497 893	17	497 910	71 377	143 061	214 439	200 151	14 288	40,20	10 526	43,04
INTERAMERICANO	1 080 001	2,5		1 080 001		1 080 001	50 547	509 291	559 837	544 367	15 471	50,40		61,21
MI BANCO	250 151	-4,5		250 151	3 008	253 158	6 167	99 715	105 882	97 154	8 727	38,12	6 316	47,05
GNB PERÚ 6/	510 984	-0,2		510 984		510 984	8 073	231 108	239 181	232 256	6 925	45,45		47,68
FALABELLA PERÚ S.A.	124 629	0,3		124 629		124 629	18 592	37 747	56 339	55 524	815	44,55	8 211	112,21
RIPLEY	4 433	2,5		4 433		4 433	408	870	1 278	1 260	18	28,42	3 605	490,78
SANTANDER PERÚ S.A.	612 398	2,0		612 398		612 398	7 660	332 557	340 217	338 432	1 785	55,26	31 579	63,23
DEUTSCHE BANK PERÚ S.A.	57 802	358 547,3		57 802		57 802	30 149	30 149	30 149	30 287	-138	52,40	9 705	177,82
AZTECA	17 452	4,0		17 452		17 452	4 142	5 626	9 768	7 898	1 871	45,25	7 147	98,73
CENCOSUD	2 334	12,6		2 334		2 334	60	1 161	1 221	1 074	147	46,04		594,78
ICBC PERÚ	28 156	-13,8	13 431	41 587		41 587	22 981	22 981	22 981	20 044	2 937	47,34		75,24
NACIÓN	722 886	0,0		722 886		722 886	16 886	54 631	71 517	65 060	6 457	9,00	37 632	217,42
COFIDE	2 284	0,6		2 284		2 284		1 050	1 050	1 370	-320	59,98	9 432	
E. FINANCIERAS / FINANCE COMPANIES	202 193	-1,4		202 193		202 193	6 038	77 920	83 958	75 855	8 104	37,52	102 191	68,45
CREDISCOTIA FINANCIERA 5/	122 663	-0,2		122 663		122 663	3 709	41 052	44 761	42 902	1 859	34,98	27 884	88,26
TFC S.A.	14 195	1,9		14 195		14 195	216	7 825	8 041	6 489	1 552	45,72	1 895	62,56
EDYFICAR	50 456	-4,7		50 456		50 456	312	24 790	25 102	23 365	1 737	46,31	59 833	64,20
COMPARTAMOS FINANCIERA S.A.	50	-1,1		50		50	22	395	417	22	395	45,00		28,95
QAPAQ S.A. 7/	2 876	-3,6		2 876		2 876	300	1 878	2 178	727	1 451	25,29		151,04
AMERIKA								775	775		775			10,63
CONFIANZA SAA	11 953	-3,4		11 953		11 953	1 478,58	1 205	2 684	2 348	336	19,64	12 579	169,25

1/ Información preliminar. La información de este cuadro se ha actualizado en la Nota Semanal N° 3 (23 de enero de 2015).

Las fechas de actualización de esta información para este año aparecen en la página vii de la presente Nota. Los montos son promedios diarios a la fecha.

2/ El TOSE I comprende a las obligaciones sujetas al régimen general diferentes de créditos del exterior. En el TOSE II se añaden los créditos con plazos iguales o menores a 2 años y en el TOSE III se incluyen otras obligaciones sujetas al régimen especial.

3/ Corresponde al promedio diario del encaje exigible del TOSE I como porcentaje de este último.

4/ Preliminar. Promedio ponderado del ratio diario de liquidez. Corresponde a la relación entre activos líquidos y pasivos de corto plazo.

De acuerdo con la Resolución SBS N° 9075-2012, el mínimo es 20%.

5/ Por Resolución SBS N° 14139 se autoriza la conversión del Banco de Trabajo como Crediscotía Financiera S.A.

6/ Antes HSBC

7/ Antes FINANCIERA UNIVERSAL S.A.

Fuente : Circular N° 045-2014-BCRP y Resolución SBS N°9075-2012 (Anexos 15-A y 15-B).

Elaboración : Gerencia de Operaciones Monetarias y Estabilidad Financiera-Subgerencia de Operaciones de Política Monetaria

**SITUACIÓN DE ENCAJE DE LAS EMPRESAS BANCARIAS /
RESERVE POSITION OF COMMERCIAL BANKS**

(Promedio diario en millones de nuevos soles y millones de US dólares) / (Daily average in millions of nuevos soles and millions of US dollars)

PERIODO	MONEDA NACIONAL DOMESTIC CURRENCY								MONEDA EXTRANJERA FOREIGN CURRENCY								PERIOD
	TOSE 2/	FONDOS DE ENCAJE RESERVES		EXCEDENTE/(DEFICIT) SURPLUS/(DEFICIT)		TASA DE ENCAJE 3/ RESERVE REQUIREMENTS RATE (%)		TOSE 2/	ADEUDADO AL EXTERIOR SUJETO A ENCAJE 4/	FONDOS DE ENCAJE RESERVES		EXCEDENTE/(DEFICIT) SURPLUS/(DEFICIT)		TASA DE ENCAJE 3/ RESERVE REQUIREMENTS RATE (%)			
		EXIGIBLES REQUIRED	EFFECTIVOS EFFECTIVE	MONTO AMOUNT	% DEL TOSE 2/ AS A % OF TOSE	EXIGIBLE REQUIRED	EFFECTIVO EFFECTIVE			EXIGIBLE REQUIRED	EFFECTIVOS EFFECTIVE	MONTO AMOUNT	% DEL TOSE 2/ AS A % OF TOSE	EXIGIBLE REQUIRED	EFFECTIVO EFFECTIVE		
2011																2011	
Dic.	66 964,6	9 260,3	9 402,2	141,9	0,2	14,0	14,3	22 480,3	731,9	8 829,8	8 990,9	161,1	0,7	38,0	38,7	Dec.	
2012																2012	
Ene.	68 215,3	9 539,6	9 641,4	101,9	0,1	14,2	14,3	22 374,5	934,1	8 884,2	8 959,4	75,2	0,3	38,1	38,4	Jan.	
May.	76 834,9	12 271,5	12 339,0	67,4	0,1	16,3	16,4	21 197,8	2 361,7	9 335,7	9 420,8	85,1	0,4	39,6	40,0	May	
Set.	79 052,9	13 173,3	13 282,6	109,2	0,1	16,9	17,0	22 740,9	1 856,9	9 561,0	9 690,9	129,9	0,5	38,9	39,4	Sep.	
Dic.	84 075,1	15 645,4	15 779,8	134,4	0,2	18,8	19,0	23 094,3	3 217,9	10 831,4	10 977,5	146,1	0,6	41,2	41,7	Dec.	
2013																2013	
Ene.	86 398,6	16 527,6	16 613,3	85,7	0,1	19,4	19,5	22 931,3	3 682,9	11 221,9	11 294,0	72,1	0,3	42,2	42,4	Jan.	
Feb.	90 487,1	17 825,5	17 885,2	59,7	0,1	19,9	20,0	22 684,2	3 987,3	11 513,6	11 586,9	73,3	0,3	43,2	43,4	Feb.	
Mar.	92 409,6	18 332,0	18 485,1	153,1	0,2	20,1	20,2	22 927,5	3 762,1	11 596,8	11 728,7	131,8	0,5	43,5	43,9	Mar.	
Abr.	91 925,9	18 202,5	18 299,4	97,0	0,1	20,0	20,1	23 588,9	2 954,8	11 480,7	11 635,4	154,7	0,6	43,3	43,8	Apr.	
May.	92 017,0	18 237,2	18 446,9	209,6	0,2	20,0	20,3	23 475,9	2 474,4	11 200,0	11 326,5	126,6	0,5	43,2	43,6	May	
Jun.	92 152,1	17 962,3	18 236,2	273,8	0,3	19,7	20,0	24 165,3	2 161,4	11 438,8	11 575,1	136,3	0,5	43,4	44,0	Jun.	
Jul.	92 251,8	18 039,8	18 259,1	219,3	0,2	19,6	19,8	25 097,6	1 975,2	11 798,3	11 907,6	109,3	0,4	43,6	44,0	Jul.	
Ago.	92 385,5	17 486,4	17 757,8	271,4	0,3	18,9	19,2	26 461,9	1 494,7	12 044,1	12 261,4	217,3	0,8	43,1	43,9	Aug.	
Set.	90 763,4	15 431,2	15 630,4	199,2	0,2	17,0	17,2	27 930,7	981,2	12 542,6	12 659,9	117,3	0,4	43,4	43,8	Sep.	
Oct.	91 317,9	14 604,4	14 858,3	253,9	0,3	16,0	16,3	27 803,2	782,9	12 412,4	12 539,4	126,9	0,4	43,4	43,9	Oct.	
Nov.	92 902,3	14 857,5	15 090,1	232,5	0,3	16,0	16,2	27 825,6	863,3	12 515,5	12 614,6	99,1	0,3	43,6	44,0	Nov.	
Dic.	91 932,4	13 785,9	14 093,2	307,3	0,3	15,0	15,3	29 396,4	937,3	13 290,9	13 410,0	119,2	0,4	43,8	44,2	Dec.	
2014																2014	
Ene.	90 837,5	12 714,6	12 849,7	135,1	0,1	14,0	14,1	30 116,6	897,4	13 564,9	13 702,5	137,7	0,4	43,7	44,2	Jan.	
Feb.	89 482,0	11 630,8	11 782,6	151,8	0,2	13,0	13,2	31 212,8	950,1	14 072,9	14 211,4	138,5	0,4	43,8	44,2	Feb.	
Mar.	90 916,0	11 363,0	11 498,8	135,8	0,1	12,5	12,6	31 221,3	334,6	14 040,1	14 153,6	113,5	0,4	44,5	44,9	Mar.	
Abr.	91 322,0	10 957,3	11 069,2	112,0	0,1	12,0	12,1	30 850,6	410,0	13 911,7	14 042,4	130,7	0,4	44,5	44,9	Apr.	
May.	91 370,0	10 961,7	11 070,8	109,1	0,1	12,0	12,1	30 838,8	285,2	13 848,0	13 938,2	90,2	0,3	44,5	44,8	May	
Jun.	93 707,1	11 240,5	11 325,9	85,5	0,1	12,0	12,1	30 141,7	208,2	13 569,5	13 658,4	88,8	0,3	44,7	45,0	Jun.	
Jul.	94 479,9	10 859,2	10 963,6	104,4	0,1	11,5	11,6	30 287,1	204,5	13 728,6	13 824,9	96,3	0,3	45,0	45,3	Jul.	
Ago.	93 937,4	10 794,9	10 887,8	93,0	0,1	11,5	11,6	29 498,1	169,1	13 326,9	13 428,0	101,1	0,3	44,9	45,3	Aug.	
Set.	93 543,6	10 283,9	10 399,6	115,7	0,1	11,0	11,1	29 738,5	252,4	13 469,0	13 596,4	127,5	0,4	44,9	45,3	Sep.	
Oct.	92 811,0	9 740,4	9 906,1	165,7	0,2	10,5	10,7	29 682,6	238,1	13 252,8	13 430,0	177,3	0,6	44,3	44,9	Oct.	
Nov.	94 634,4	9 460,0	9 564,3	104,2	0,1	10,0	10,1	29 854,5	81,2	13 279,4	13 502,3	223,0	0,7	44,4	45,1	Nov.	

1/ La información de este cuadro se ha actualizado en la Nota Semanal N° 49 (26 de diciembre de 2014). El calendario anual de publicación de estas estadísticas presenta en la página vii de esta Nota.

2/ Total de Obligaciones Sujetas a Encaje / *Liabilities subject to reserve requirements. En moneda extranjera* excluye los adeudados al exterior sujetos a encaje. A partir de abril de 2004, las obligaciones por adeudados a bancos y organismos financieros del exterior están sujetos a encaje.

3/ Tasa de Encaje Exigible: Relación entre los fondos de encaje exigibles y el TOSE.
Tasa de Encaje Efectivo: Relación entre los fondos de encaje efectivos y el TOSE.

4/ Hasta octubre 2004 equivale al exceso de adeudados a entidades financieras del exterior sobre el nivel promedio de dichas obligaciones en febrero de 2004. A partir de noviembre 2004 equivale al total de adeudados a entidades financieras del exterior. Incluye obligaciones con sucursales del exterior y otras del régimen especial.

Fuente: Reportes de encaje de las empresas bancarias.

Elaboración: Gerencia de Operaciones Monetarias y Estabilidad Financiera - Subgerencia de Operaciones de Política Monetaria

**INDICADORES DE LAS EMPRESAS BANCARIAS^{1/} /
COMMERCIAL BANK INDICATORS^{1/}**

Bancos	Colocaciones <i>Loans</i>						Cartera morosa neta / Colocaciones netas (%) 3/ <i>Non performing, restructured and refinanced loans, net of provisions, as a percentage of net loans</i>	Gastos Operativos / Margen Financiero e Ingreso Neto Por Servicios Financieros (%) 4/ <i>Operative expenses as a percentage of financial Maygin and net income from financial services</i>						Utilidad acumulada 5/ (millones de Nuevos Soles) <i>Net profit as of (millions of Nuevos Soles)</i>						Palanca global 6/ (veces) <i>Leverage (times)</i>			
	Participación (%) <i>Share</i>			Tasa mensual de crecimiento (%) 2/ <i>Monthly rate of change</i>				2013		2014		2013		2014		2013		2014		2013		2014	
	2013		2014	Nov.13/ Dic.12	Nov.14/ Nov.13	Nov.14/ Dic.13		Nov.	Dic.	Nov.	Nov.	Dic.	Nov.	Nov.	Dic.	Nov.	Nov.	Dic.	Nov.	Nov.	Dic.	Oct 7/	
	Nov.	Dic.	Nov.																				
Crédito	33,6	33,2	33,8	1,1	0,9	1,0	-0,6	-0,5	-0,5	45,9	45,9	42,2	1 495,1	1 647,4	1 773,9	6,9	6,9	6,7					
Interbank	11,5	11,7	11,5	1,6	0,8	0,7	-1,7	-1,7	-1,4	48,9	49,3	46,7	589,1	647,1	642,7	7,6	7,5	6,3					
Citibank	1,6	1,6	1,6	0,4	1,1	0,9	-1,3	-1,2	-1,4	66,5	66,6	71,6	61,4	66,8	46,6	7,6	7,7	6,9					
Scotiabank	15,1	15,2	15,4	1,5	1,0	1,0	-1,1	-1,1	-0,7	39,7	39,7	39,6	779,4	854,4	848,0	7,7	7,6	7,5					
Continental	23,5	23,6	23,0	1,2	0,7	0,6	-1,4	-1,3	-0,6	36,8	36,5	37,7	1 174,5	1 304,3	1 202,4	7,9	8,1	7,1					
Comercio	0,7	0,7	0,6	0,0	-0,1	-0,2	-1,8	-1,8	0,5	68,1	66,6	60,8	8,8	10,5	17,8	8,4	8,5	8,0					
Financiero	2,8	2,8	2,7	2,0	0,6	0,7	-0,2	-0,2	0,6	63,2	63,0	59,3	50,0	56,2	52,9	8,4	8,1	8,2					
BanBif	3,4	3,3	3,5	2,7	1,3	1,4	-0,1	0,0	0,6	51,9	52,1	50,5	95,0	106,3	96,3	8,1	7,6	8,0					
Mibanco	2,8	2,7	2,2	-0,3	-0,9	-0,7	0,6	0,5	0,0	58,7	58,6	64,2	34,6	35,2	-43,5	6,5	6,5	6,0					
GNB 8/	1,6	1,6	1,7	0,7	1,5	1,6	-1,1	-1,2	-1,0	74,6	73,4	62,0	12,7	14,1	34,3	7,1	7,2	7,0					
Falabella	1,4	1,5	1,5	0,4	1,6	1,4	-1,2	-1,2	-2,0	57,1	58,5	63,2	100,3	107,9	94,4	6,3	6,6	6,8					
Santander	1,0	1,0	1,3	0,9	2,4	2,6	-1,7	-1,7	-1,5	37,3	36,8	37,3	30,9	34,2	38,2	6,0	5,8	6,9					
Ripley	0,6	0,6	0,6	-0,9	1,2	0,7	-3,7	-3,6	-4,3	62,1	64,1	65,1	58,0	60,1	44,1	6,8	7,3	5,3					
Azteca	0,4	0,4	0,3	1,1	0,1	-0,5	-13,9	-13,5	-23,0	55,3	56,4	41,0	9,5	10,8	18,6	7,6	7,8	6,3					
Deutsche	0,0	0,0	0,0	n.a.	n.a.	n.a.	n.a.	n.a.	n.a.	33,9	39,7	39,3	25,3	23,3	18,1	2,5	1,4	4,4					
Cencosud 9/	0,2	0,2	0,2	27,6	1,4	0,9	-3,3	-3,0	-0,6	102,3	100,0	73,1	-11,8	-11,6	-2,3	3,0	2,7	3,0					
ICBC 10/	n.a.	n.a.	0,0	n.a.	n.a.	n.a.	n.a.	n.a.	-1,0	n.a.	n.a.	267,1	n.a.	n.a.	-9,6	n.a.	n.a.	1,1					
Empresas bancarias	100,0	100,0	100,0	1,2	0,9	0,9	-1,0	-1,0	-0,7	46,9	47,0	45,3	4 512,7	4 967,0	4 872,9	7,3	7,3	6,9					

n.a. = no aplicable.

1/ La información de este cuadro se ha actualizado en la Nota Semanal N° 2 (16 de enero de 2015). Los indicadores presentados no incluyen información de las sucursales de la banca en el exterior, excepto en el indicador de palanca global.

2/ Calculada manteniendo constante el tipo de cambio contable del periodo de referencia.

3/ La cartera morosa incluye los créditos vencidos, en cobranza judicial, refinanciados y reestructurados. Tanto la cartera morosa como las colocaciones totales se expresan netas de provisiones totales.

4/ Los gastos operativos incluyen los gastos administrativos, depreciación y amortización. El margen financiero es la diferencia entre ingresos y gastos financieros. Los ingresos netos por servicios financieros corresponden a aquellos generados por operaciones contingentes y servicios, según Resolución SBS N° 7036-2012, vigente a partir de enero de 2013.

5/ Corresponde a la utilidad neta del ejercicio.

6/ La palanca global, publicada por la SBS, considera los activos y contingentes ponderados por riesgo totales (riesgo de crédito, riesgo de mercado y, desde julio de 2009, riesgo operacional) respecto al patrimonio efectivo total. A partir de julio de 2009, la SBS publica el ratio de capital global (equivalente a la inversa de la palanca global).

7/ Última información disponible.

8/ En octubre de 2013, se autorizó el cambio de denominación social de HSBC Bank a Banco GNB, según Resolución SBS N° 5386-2013.

9/ Mediante Resolución SBS N° 3568-2012 de 20-06-2012, se autorizó el funcionamiento de Cencosud S.A. como empresa bancaria.

10/ Mediante Resolución SBS N° 6674-2013, se autorizó el funcionamiento de ICBC Perú bank S.A. como empresa bancaria.

Fuente: Balances de comprobación de las empresas bancarias y Superintendencia de Banca, Seguros y AFP

Elaboración: Gerencia de Operaciones Monetarias y Estabilidad Financiera - Subgerencia de Análisis del Sistema Financiero y del Mercado de Capitales

**TASAS DE INTERÉS ACTIVAS PROMEDIO DE LAS EMPRESAS BANCARIAS POR MODALIDAD /
AVERAGE LENDING INTEREST RATES OF COMMERCIAL BANKS BY TYPE OF CREDIT**

(% en términos efectivos anuales)^{1/ 2/} / (% annual effective rates)^{1/ 2/}

	MONEDA NACIONAL / DOMESTIC CURRENCY										MONEDA EXTRANJERA / FOREIGN CURRENCY												
	CORPORATIVAS, GRANDES Y MEDIANAS EMPRESAS WHOLESALE BANKING				PEQUEÑA Y MICROEMPRESA SMALL BUSINESS		CONSUMO/ CONSUMPTION				HIPOTECARIO/ MORTGAGE	PROMEDIO ESTRUCTURA CONSTANTE/ FIX-WEIGHED AVERAGE 3/	CORPORATIVAS, GRANDES Y MEDIANAS EMPRESAS WHOLESALE BANKING				PEQUEÑA Y MICROEMPRESA SMALL BUSINESS			CONSUMO/ CONSUMPTION		HIPOTECARIO/ MORTGAGE	PROMEDIO ESTRUCTURA CONSTANTE/ FIX-WEIGHED AVERAGE 3/
	Préstamos Loans		Préstamos Loans		Tarjeta de Crédito / Credit Card	Préstamos Loans			Préstamos Loans				Préstamos Loans		Tarjeta de Crédito / Credit Card	Préstamos Loans		Préstamos Loans					
	Hasta 360 d./ Up to 360 days	Más de 360 d./ More than 360 days	Hasta 360 d./ Up to 360 days	Más de 360 d./ More than 360 days		Hasta 360 d./ Up to 360 days	Más de 360 d./ More than 360 days	Hasta 360 d./ Up to 360 days	Más de 360 d./ More than 360 days	Hasta 360 d./ Up to 360 days			Más de 360 d./ More than 360 days	Hasta 360 d./ Up to 360 days		Más de 360 d./ More than 360 days	Hasta 360 d./ Up to 360 days	Más de 360 d./ More than 360 days					
2012																						2012	
Dic.	8,4	9,1	29,1	24,4	37,4	81,8	20,4	9,5	18,6		6,2	6,7	13,4	15,2	28,2	9,9	10,6	8,5	8,4		Dec.		
2013																						2013	
Ene.	8,5	9,0	29,6	25,3	38,4	86,3	20,5	9,5	18,8		6,5	6,6	12,8	14,9	28,2	9,4	10,6	8,5	8,4		Jan.		
Feb.	8,4	9,1	30,0	24,3	38,9	87,4	20,5	9,5	18,9		6,8	6,5	13,0	14,8	28,1	9,5	10,6	8,5	8,4		Feb.		
Mar.	8,1	9,2	29,6	24,3	39,6	91,5	20,6	9,5	18,9		7,1	6,5	13,3	14,7	28,5	9,6	10,6	8,5	8,5		Mar.		
Abr.	8,0	9,2	29,0	24,2	40,9	107,2	20,6	9,5	19,0		7,2	6,6	13,6	14,9	29,2	10,2	10,7	8,5	8,5		Apr.		
May.	7,9	9,0	28,8	24,1	41,1	108,7	20,5	9,4	19,0		7,1	6,6	13,8	15,0	29,0	11,9	10,7	8,5	8,5		May		
Jun.	7,8	9,0	28,5	23,9	41,0	103,2	20,5	9,4	19,0		6,9	6,7	13,6	15,1	29,0	11,9	10,7	8,5	8,5		Jun.		
Jul.	7,7	8,8	28,1	23,7	41,0	95,8	20,5	9,4	19,0		6,8	6,7	13,5	15,1	29,0	11,3	10,7	8,5	8,5		Jul.		
Ago.	7,5	8,7	27,7	23,5	41,1	92,2	20,6	9,4	18,9		6,6	6,7	13,0	15,2	29,0	11,5	10,8	8,5	8,5		Aug.		
Set.	7,4	8,6	27,6	23,3	41,0	93,3	20,6	9,4	18,9		6,3	6,7	12,7	15,2	29,0	10,9	10,9	8,5	8,4		Sep.		
Oct.	7,3	8,5	27,2	23,2	41,0	97,8	20,6	9,4	18,8		6,1	6,7	11,9	15,2	29,6	10,4	10,9	8,5	8,4		Oct.		
Nov.	7,3	8,5	26,8	23,0	40,7	97,5	20,7	9,4	18,8		6,0	6,7	12,0	15,2	29,8	10,3	11,0	8,5	8,4		Nov.		
Dic.	7,2	8,5	26,0	22,9	40,3	97,1	20,8	9,4	18,7		5,9	6,7	11,9	15,3	29,8	10,2	11,0	8,5	8,3		Dec.		
2014																						2014	
Ene.	7,2	8,4	26,6	23,2	40,5	93,4	20,9	9,4	18,8		5,8	6,7	12,0	15,5	30,2	9,6	11,0	8,4	8,3		Jan.		
Feb.	7,2	8,4	26,1	23,2	40,2	92,5	20,9	9,3	18,7		5,7	6,7	12,8	15,5	30,4	11,1	11,1	8,4	8,3		Feb.		
Mar.	7,1	8,3	27,1	23,1	40,2	95,7	21,0	9,3	18,7		5,5	6,7	12,4	15,5	30,3	11,2	11,1	8,4	8,3		Mar.		
Abr.	7,1	8,3	27,0	23,0	40,2	108,7	21,1	9,3	18,7		5,3	6,6	12,3	15,4	30,4	11,1	11,1	8,4	8,2		Apr.		
May.	7,2	8,3	27,2	22,9	40,2	104,7	21,2	9,3	18,8		5,0	6,6	12,5	15,3	30,3	12,0	11,1	8,4	8,1		May.		
Jun.	7,3	8,3	27,4	22,7	40,4	100,1	21,2	9,3	18,8		4,9	6,6	12,5	15,1	30,6	12,0	11,2	8,4	8,1		Jun.		
Jul.	7,3	8,3	27,4	22,6	40,7	96,4	21,2	9,3	18,8		4,8	6,5	12,1	15,0	31,1	11,5	11,2	8,4	8,0		Jul.		
Ago.	7,3	8,3	27,0	22,5	40,7	93,5	21,2	9,3	18,8		4,9	6,5	11,9	14,9	31,1	11,7	11,2	8,4	8,0		Aug.		
Set.	7,1	8,3	26,8	22,4	40,5	91,1	21,1	9,3	18,8		5,2	6,4	11,3	14,8	31,2	11,3	11,2	8,3	8,0		Sep.		
Oct.	7,0	8,4	26,8	22,4	40,4	88,9	21,0	9,3	18,7		5,2	6,3	11,4	14,7	31,2	11,1	11,2	8,3	8,0		Oct.		
Nov.	7,1	8,3	26,8	22,4	40,2	86,6	21,0	9,3	18,7		5,1	6,4	11,6	14,7	31,3	11,0	11,2	8,3	8,0		Nov.		
Dic.	7,0	8,3	26,8	22,4	40,4	81,5	20,8	9,2	18,7		5,2	6,4	11,8	14,7	31,4	11,1	11,2	8,3	8,0		Dec.		
2015																						2015	
Ene. 1-19	7,2	8,2	27,1	22,3	40,5	80,4	20,8	9,2	18,8		5,3	6,4	11,7	14,8	31,4	10,9	11,2	8,3	8,0		Jan. 1-19		

1/ La información de este cuadro se ha actualizado en la Nota Semanal N° 3 (23 de enero de 2015).

2/ Tasas de interés promedio ponderado en el período, construidas a partir de los saldos diarios de colocaciones.

3/ Promedio construido sobre la estructura de participación de los siete grandes rubros de colocaciones (corporativos, grandes empresas, medianas empresas, pequeñas empresas, microempresa, consumo e hipotecario) de las empresas bancarias en agosto de 2010.

Fuente: Superintendencia de Banca y Seguros - Reporte 6-A.

Elaboración: Gerencia de Operaciones Monetarias y Estabilidad Financiera - Subgerencia de Operaciones de Política Monetaria

**TASAS DE INTERÉS ACTIVAS PROMEDIO DE LAS CAJAS MUNICIPALES DE AHORRO Y CRÉDITO POR MODALIDAD /
AVERAGE LENDING INTEREST RATES OF MUNICIPAL CREDIT AND SAVINGS INSTITUTIONS BY TYPE OF CREDIT**

(% en términos efectivos anuales)^{1/ 2/} / (% annual effective rates)^{1/ 2/}

	MONEDA NACIONAL / DOMESTIC CURRENCY										MONEDA EXTRANJERA / FOREIGN CURRENCY										
	CORPORATIVAS, GRANDES Y MEDIANAS EMPRESAS WHOLESALE BANKING		PEQUEÑA Y MICROEMPRESA SMALL BUSINESS		CONSUMO/ CONSUMPTION		HIPOTECARIO/ MORTGAGE	PROMEDIO ESTRUCTURA CONSTANTE/ FIX-WEIGHED AVERAGE 3/	CORPORATIVAS, GRANDES Y MEDIANAS EMPRESAS WHOLESALE BANKING		PEQUEÑA Y MICROEMPRESA SMALL BUSINESS		CONSUMO/ CONSUMPTION		HIPOTECARIO/ MORTGAGE	PROMEDIO ESTRUCTURA CONSTANTE/ FIX-WEIGHED AVERAGE 3/					
	Préstamos Loans		Préstamos Loans		Tarjeta de Crédito / Credit Card	Préstamos Loans			Préstamos Loans		Préstamos Loans		Tarjeta de Crédito / Credit Card	Préstamos Loans							
	Hasta 360 d./ Up to 360 days	Más de 360 d./ More than 360 days	Hasta 360 d./ Up to 360 days	Más de 360 d./ More than 360 days		Hasta 360 d./ Up to 360 days	Más de 360 d./ More than 360 days	Hasta 360 d./ Up to 360 days	Más de 360 d./ More than 360 days	Hasta 360 d./ Up to 360 days	Más de 360 d./ More than 360 days	Hasta 360 d./ Up to 360 days		Más de 360 d./ More than 360 days							
2012																				2012	
Dic.	19,4	17,5	38,3	30,8	0,0	74,7	24,7	13,9	22,3	13,7	13,7	22,7	17,8	0,0	17,3	16,2	11,7	11,9	11,9	Dec.	
2013																				2013	
Ene.	20,8	17,4	38,6	30,9	0,0	75,3	24,8	13,9	22,4	14,7	13,4	23,1	17,7	0,0	18,7	16,0	11,7	11,9	11,9	Jan.	
Feb.	21,2	17,7	38,8	30,8	0,0	75,1	24,9	13,8	22,5	14,4	13,4	23,1	17,7	0,0	19,1	16,0	11,6	11,9	11,9	Feb.	
Mar.	21,6	17,5	39,2	30,8	0,0	74,9	24,8	13,9	22,7	13,9	13,4	23,1	17,6	0,0	19,1	15,9	11,7	11,9	11,9	Mar.	
Abr.	20,8	17,6	39,2	30,8	0,0	74,7	24,9	13,9	22,7	14,8	13,8	23,2	17,5	0,0	18,2	15,9	11,7	12,0	12,0	Apr.	
May.	21,0	17,5	39,5	30,8	0,0	74,5	24,9	13,9	22,6	14,8	13,8	22,8	17,4	0,0	19,2	15,8	11,7	12,0	12,0	May	
Jun.	21,1	17,6	39,4	30,7	0,0	73,9	24,9	13,9	22,5	15,1	13,7	22,6	17,4	0,0	20,1	15,7	11,7	12,0	12,0	Jun.	
Jul.	20,9	17,5	39,6	31,6	0,0	76,3	25,7	13,9	23,3	15,7	13,8	22,6	17,4	0,0	20,9	18,8	11,8	12,4	12,4	Jul.	
Ago.	18,0	17,4	39,5	30,7	0,0	73,7	24,9	13,9	22,2	15,4	13,6	23,1	17,2	0,0	20,1	15,8	11,7	12,0	12,0	Aug.	
Set.	18,5	17,4	39,5	30,7	0,0	73,4	24,9	13,9	22,2	15,6	13,7	23,5	17,2	0,0	20,2	15,8	11,7	12,0	12,0	Sep.	
Oct.	17,7	17,4	39,5	30,6	0,0	73,2	24,9	13,9	22,1	15,9	13,6	23,1	17,2	0,0	20,5	15,6	11,6	13,2	13,2	Oct.	
Nov.	16,7	17,3	39,5	30,6	0,0	72,6	24,9	13,9	22,2	16,3	13,6	23,6	17,2	0,0	20,1	15,5	11,6	13,2	13,2	Nov.	
Dic.	16,5	17,1	39,6	30,6	0,0	71,8	24,9	13,9	22,0	16,4	13,6	23,5	17,2	0,0	19,1	15,5	11,6	13,2	13,2	Dec.	
2014																				2014	
Ene.	16,9	17,0	39,7	30,6	0,0	72,6	25,0	13,9	22,1	16,3	13,6	24,7	17,2	0,0	18,9	15,1	11,6	13,2	13,2	Jan.	
Feb.	18,4	16,9	39,9	30,6	0,0	73,1	25,0	13,9	22,1	15,6	13,6	24,0	17,3	0,0	18,3	14,9	11,6	13,1	13,1	Feb.	
Mar.	17,4	16,8	40,1	30,6	0,0	73,6	25,1	13,9	22,1	16,3	13,5	23,8	17,2	0,0	18,2	14,9	11,6	13,1	13,1	Mar.	
Abr.	16,9	16,8	40,1	30,6	0,0	74,0	25,2	13,9	22,1	16,4	13,5	23,6	17,1	0,0	18,3	14,8	11,6	13,4	13,4	Apr.	
May.	16,8	16,9	39,9	30,6	0,0	74,8	25,1	13,9	22,1	15,7	13,5	23,9	17,1	0,0	18,3	14,7	11,6	12,9	12,9	May	
Jun.	16,2	16,9	39,9	30,4	0,0	75,4	25,3	14,0	22,0	15,7	13,5	23,1	17,0	0,0	18,8	14,7	11,6	12,6	12,6	Jun.	
Jul.	15,8	16,8	40,4	30,1	0,0	75,9	25,4	14,0	22,1	15,2	13,7	23,4	17,0	0,0	18,4	14,6	11,2	12,6	12,6	Jul.	
Ago.	16,0	16,7	39,6	30,3	0,0	75,2	26,7	14,0	22,6	14,8	13,4	22,2	17,0	0,0	18,0	14,5	11,6	12,6	12,6	Aug.	
Set.	16,1	16,7	39,4	30,3	0,0	75,3	28,7	14,0	23,2	15,2	13,6	23,8	17,0	0,0	18,2	14,5	11,6	12,7	12,7	Sep.	
Oct.	16,0	16,5	39,1	30,2	0,0	75,7	29,7	14,0	23,6	14,9	13,8	24,6	16,9	0,0	18,8	14,5	11,6	12,5	12,5	Oct.	
Nov.	16,7	16,4	38,8	30,2	0,0	75,8	29,7	13,9	23,4	10,7	13,8	24,7	17,0	0,0	16,6	14,5	11,6	12,1	12,1	Nov.	

1/ La información de este cuadro se ha actualizado en la Nota Semanal N° 49 (26 de diciembre de 2014). Las fechas de actualización de esta información para este año aparecen en la página vii de la presente Nota.

2/ Tasas de interés promedio ponderado en el período, construidas a partir de los saldos diarios de colocaciones.

3/ Promedio construido sobre la estructura de participación de los siete grandes rubros de colocaciones (corporativos, grandes empresas, medianas empresas, pequeñas empresas, microempresa, consumo e hipotecario) de las empresas bancarias en agosto de 2010.

Fuente: Superintendencia de Banca y Seguros - Reporte 6-A.

Elaboración: Gerencia de Operaciones Monetarias y Estabilidad Financiera - Subgerencia de Operaciones de Política Monetaria

**TASAS DE INTERÉS ACTIVAS PROMEDIO DE LAS CAJAS RURALES DE AHORRO Y CRÉDITO POR MODALIDAD /
AVERAGE LENDING INTEREST RATES OF RURAL CREDIT AND SAVINGS INSTITUTIONS BY TYPE OF CREDIT**

(% en términos efectivos anuales)^{1/ 2/} / (% annual effective rates)^{1/ 2/}

	MONEDA NACIONAL / DOMESTIC CURRENCY									MONEDA EXTRANJERA / FOREIGN CURRENCY														
	CORPORATIVAS, GRANDES Y MEDIANAS EMPRESAS WHOLESALE BANKING			PEQUEÑA Y MICROEMPRESA SMALL BUSINESS			CONSUMO/ CONSUMPTION			HIPOTECARIO/ MORTGAGE	PROMEDIO ESTRUCTURA CONSTANTE/ FIX-WEIGHTED AVERAGE 3/	CORPORATIVAS, GRANDES Y MEDIANAS EMPRESAS WHOLESALE BANKING			PEQUEÑA Y MICROEMPRESA SMALL BUSINESS			CONSUMO/ CONSUMPTION			HIPOTECARIO/ MORTGAGE	PROMEDIO ESTRUCTURA CONSTANTE/ FIX-WEIGHTED AVERAGE 3/		
	Préstamos Loans		Préstamos Loans		Tarjeta de Crédito / Credit Card	Préstamos Loans		Préstamos Loans				Tarjeta de Crédito / Credit Card	Préstamos Loans		Préstamos Loans		Tarjeta de Crédito / Credit Card	Préstamos Loans		Préstamos Loans				
	Hasta 360 d./ Up to 360 days	Más de 360 d./ More than 360 days	Hasta 360 d./ Up to 360 days	Más de 360 d./ More than 360 days		Hasta 360 d./ Up to 360 days	Más de 360 d./ More than 360 days	Hasta 360 d./ Up to 360 days	Más de 360 d./ More than 360 days				Hasta 360 d./ Up to 360 days	Más de 360 d./ More than 360 days	Hasta 360 d./ Up to 360 days	Más de 360 d./ More than 360 days		Hasta 360 d./ Up to 360 days		Más de 360 d./ More than 360 days			Hasta 360 d./ Up to 360 days	Más de 360 d./ More than 360 days
2012																				2012				
Dic.	19,1	19,4	36,0	31,0		30,1	27,3	10,6	20,1	15,9	16,2	18,3	18,6		16,6	18,0	13,6	12,3	Dec.					
2013																				2013				
Ene.	19,1	19,4	36,2	31,0		30,3	27,3	13,5	20,7	17,0	16,2	19,1	18,5		15,8	18,0	15,4	13,3	Jan.					
Feb.	19,1	19,5	36,1	30,9		30,6	27,3	13,3	20,6	16,2	16,4	18,0	18,4		15,6	18,1	15,1	13,2	Feb.					
Mar.	19,1	19,6	36,1	30,8		31,7	27,3	13,1	20,6	16,5	16,4	18,1	18,3		15,6	18,0	15,0	13,1	Mar.					
Abr.	20,0	19,4	37,3	30,8		28,8	27,5	12,7	20,6	15,8	17,4	20,2	19,3		14,1	17,8	15,2	13,2	Apr.					
May.	20,0	19,5	37,5	31,0		31,9	27,6	12,5	20,6	15,1	17,3	20,2	19,4		17,0	17,9	15,2	12,6	May					
Jun.	19,1	17,4	37,4	30,9		30,6	27,6	12,4	20,1	14,8	17,3	18,6	19,7		14,7	17,7	15,2	15,4	Jun.					
Jul.	16,1	17,2	37,6	31,0		30,8	27,6	12,3	19,9	15,1	17,4	18,9	19,7		14,1	17,9	15,2	15,3	Jul.					
Ago.	14,7	17,0	37,4	31,0		32,2	27,6	12,2	19,8	16,0	17,3	18,8	19,7		14,0	17,9	15,2	13,1	Aug.					
Set.	13,6	17,1	37,4	31,1		32,1	27,6	12,0	19,8	16,1	17,3	19,0	19,8		14,0	17,7	15,2	13,1	Sep.					
Oct.	13,4	17,1	37,3	31,1		31,5	27,6	11,9	19,8	16,0	17,3	18,9	19,7		17,2	16,3	15,4	13,4	Oct.					
Nov.	12,8	17,0	37,1	31,0		31,3	27,6	11,8	19,6	16,0	17,5	19,9	19,2		14,5	16,6	15,3	13,4	Nov.					
Dic.	13,3	16,5	36,6	31,0		31,4	27,4	11,7	19,6	13,8	17,4	20,2	19,2		14,5	16,5	16,1	15,6	Dec.					
2014																				2014				
Ene.	13,4	16,0	36,9	30,9		31,4	27,3	11,7	19,5	12,4	17,0	19,7	19,2		14,5	16,4	16,3	15,5	Jan.					
Feb.	13,9	15,9	37,5	31,0		30,6	27,3	11,6	19,5	12,1	17,5	19,1	19,1		14,5	16,7	16,2	14,6	Feb.					
Mar.	13,8	15,9	37,2	31,0		31,4	27,4	11,5	19,5	12,1	18,0	19,2	19,0		17,5	16,7	16,1	14,7	Mar.					
Abr.	14,2	15,3	37,3	31,1		32,6	27,3	11,4	19,5	12,1	17,6	18,2	19,2		35,9	16,5	16,1	14,6	Apr.					
May.	14,5	15,3	37,3	31,0		34,2	27,3	11,2	19,5	11,4	17,9	18,4	19,1		35,9	16,5	16,1	14,7	May					
Jun.	14,9	16,6	37,4	31,2		34,6	27,3	11,1	19,6	11,4	17,6	18,3	18,7		0,0	15,4	16,4	14,5	Jun.					
Jul.	15,9	17,3	37,6	31,2		35,3	27,3	11,2	19,7	11,4	17,6	18,3	18,8		0,0	14,7	16,2	14,4	Jul.					
Ago.	17,5	17,7	37,6	31,3		34,1	27,4	11,2	20,0	11,6	16,7	18,2	18,8		0,0	15,0	16,4	14,2	Aug.					
Set.	16,7	18,1	38,0	31,6		35,3	27,5	11,1	20,0	10,9	17,8	18,3	18,6		0,0	14,8	16,4	14,4	Sep.					
Oct.	16,2	18,1	38,4	31,6		36,4	27,6	11,1	20,0	11,4	17,9	18,3	18,7		0,0	14,6	16,4	14,4	Oct.					
Nov.	15,7	17,8	38,4	31,4		36,5	27,6	11,0	19,9	11,4	17,9	18,1	18,7		0,0	14,3	16,4	14,4	Nov.					

1/ La información de este cuadro se ha actualizado en la Nota Semanal N° 49 (26 de diciembre de 2014). Las fechas de actualización de esta información para este año aparecen en la página vii de la presente Nota.

2/ Tasas de interés promedio ponderado en el período, construidas a partir de los saldos diarios de colocaciones.

3/ Promedio construido sobre la estructura de participación de los siete grandes rubros de colocaciones (corporativos, grandes empresas, medianas empresas, pequeñas empresas, microempresa, consumo e hipotecario) de las empresas bancarias en agosto de 2010.

Fuente: Superintendencia de Banca y Seguros - Reporte 6-A.

Elaboración: Gerencia de Operaciones Monetarias y Estabilidad Financiera - Subgerencia de Operaciones de Política Monetaria

TASAS ACTIVAS PROMEDIO EN MONEDA NACIONAL Y EXTRANJERA /
AVERAGE INTEREST RATES IN DOMESTIC AND FOREIGN CURRENCY

(% en términos efectivos anuales)^{1/} / (% annual effective rates)^{1/}

PROMEDIO ÚLTIMOS 30 DÍAS ÚTILES AL 19 Enero 2015/ AVERAGE, LAST 30 BUSINESS DAYS ON January 19 2015	MONEDA NACIONAL / DOMESTIC CURRENCY										MONEDA EXTRANJERA / FOREIGN CURRENCY									
	CORPORATIVOS CORPORATE		GRANDES EMPRESAS/ BIG COMPANIES		MEDIANAS EMPRESAS/ MEDIUM ENTERPRISES		CONSUMO/ CONSUMPTION			HIPOTECARIO/ MORTGAGE	CORPORATIVOS CORPORATE		GRANDES EMPRESAS/ BIG COMPANIES		MEDIANAS EMPRESAS/ MEDIUM ENTERPRISES		CONSUMO/ CONSUMER			HIPOTECARIO/ MORTGAGE
	PRÉSTAMOS / LOANS		PRÉSTAMOS / LOANS		PRÉSTAMOS / LOANS		PRÉSTAMOS / LOANS 2/				PRÉSTAMOS / LOANS		PRÉSTAMOS / LOANS		PRÉSTAMOS / LOANS		PRÉSTAMOS / LOANS 2/			
	Promedio Average 3/	Más de 360 días More than 360 days	Promedio Average 3/	Más de 360 días More than 360 days	Promedio Average 3/	Más de 360 días More than 360 days	Promedio Average 3/	Tarjetas de Crédito/ Credit Cards	Más de 360 días More than 360 days	Promedio Average 3/	Más de 360 días More than 360 days	Promedio Average 3/	Más de 360 días More than 360 days	Promedio Average 3/	Más de 360 días More than 360 days	Promedio Average 3/	Tarjetas de Crédito/ Credit Cards	Más de 360 días More than 360 days	Promedio Average 3/	Tarjetas de Crédito/ Credit Cards
EMPRESAS BANCARIAS	5,51	6,00	6,59	7,87	9,26	8,06	43,52	47,33	24,04	8,93	2,72	4,10	5,00	6,23	8,19	6,65	27,32	31,58	11,51	7,62
CRÉDITO	5,46	5,91	7,17	7,72	9,59	10,09	31,57	36,39	16,97	8,66	2,75	4,11	5,42	6,96	7,25	5,61	25,59	29,32	11,03	7,46
INTERBANK	5,40	-	7,53	8,61	8,71	10,40	42,66	44,86	20,20	9,14	1,66	-	4,53	5,12	7,51	7,40	35,87	42,37	13,28	7,80
CITIBANK	6,37	-	6,28	-	6,30	-	40,30	43,17	15,35	-	3,27	-	3,43	-	5,16	-	26,85	27,21	12,73	-
SCOTIABANK	4,95	-	6,60	7,42	7,60	7,17	22,88	24,16	17,48	8,76	1,23	1,73	4,17	3,08	8,49	8,81	23,04	29,00	10,13	7,62
CONTINENTAL	4,93	5,95	5,76	7,00	10,83	9,37	42,00	54,35	14,78	8,82	1,67	3,64	4,06	3,50	9,85	8,12	29,60	32,91	13,02	7,40
COMERCIO	-	-	11,73	-	14,32	30,00	19,19	27,35	19,08	10,02	-	-	11,04	-	15,97	-	24,11	33,24	12,31	-
FINANCIERO	6,29	-	7,74	9,25	10,57	9,94	42,00	108,47	21,48	9,32	4,89	-	6,54	8,70	10,22	8,77	20,73	102,42	14,10	-
INTERAMERICANO	6,85	7,65	8,38	9,52	10,42	10,55	16,03	30,00	13,07	9,30	6,60	7,00	7,74	11,02	10,01	8,83	17,18	30,00	13,36	9,25
MIBANCO	-	-	-	-	18,83	17,57	51,86	-	48,02	14,96	-	-	-	-	16,58	16,21	35,06	-	-	13,49
GNB PERÚ 5/	6,89	-	8,38	8,90	9,64	10,50	29,71	37,96	17,04	8,62	8,83	8,83	8,01	7,55	7,85	6,50	34,40	36,90	16,75	7,84
FALABELLA	-	-	-	-	-	-	51,95	52,17	13,72	-	-	-	-	-	-	-	9,79	-	-	-
RIPLEY	-	-	-	-	-	-	57,68	63,58	26,93	-	-	-	-	-	-	-	-	-	-	-
SANTANDER	8,09	-	9,11	-	8,05	-	-	-	-	-	6,26	-	6,30	-	5,37	-	-	-	-	-
DEUTSCHE	-	-	-	-	-	-	-	-	-	-	-	-	-	-	-	-	-	-	-	-
AZTECA	-	-	-	-	-	-	178,00	203,01	148,36	-	-	-	-	-	-	-	-	-	-	-
CENCOSUD	-	-	-	-	-	-	84,35	84,35	-	-	-	-	-	-	-	-	-	-	-	-
ICBC	-	-	-	-	-	-	-	-	-	-	4,06	-	4,21	-	-	-	-	-	-	-
EMPRESAS FINANCIERAS	-	-	18,00	18,00	16,01	16,94	60,88	65,26	54,24	12,75	-	-	10,01	-	22,51	23,31	23,97	-	-	-
CREDISCOTIA	-	-	-	-	30,16	30,25	49,73	50,13	49,23	-	-	-	-	-	26,00	26,00	-	-	-	-
TFC	-	-	18,00	18,00	14,26	14,00	37,63	-	37,46	12,75	-	-	-	-	19,95	20,00	-	-	-	-
EDYFICAR	-	-	-	-	18,16	18,16	49,88	-	41,27	-	-	-	-	-	-	-	-	-	-	-
COMPARTAMOS	-	-	-	-	-	-	49,42	-	48,66	-	-	-	-	-	-	-	-	-	-	-
CONFIANZA	-	-	-	-	22,97	21,77	35,68	-	34,16	-	-	-	-	-	-	-	26,83	-	-	-
UNIVERSAL	-	-	-	-	-	-	66,54	-	67,94	-	-	-	-	-	-	-	-	-	-	-
UNO	-	-	-	-	-	-	71,36	72,20	35,98	-	-	-	-	-	-	-	-	-	-	-
EFFECTIVA	-	-	-	-	-	-	84,66	-	101,87	-	-	-	-	-	-	-	-	-	-	-
AMERIKA	-	-	-	-	-	-	-	-	-	-	-	-	-	-	-	-	-	-	-	-
MITSUMI AUTO FINANCE	-	-	-	-	16,45	26,82	-	-	-	-	-	-	10,01	-	23,93	24,36	23,97	-	-	-
PROEMPRESA	-	-	-	-	-	-	39,44	-	39,06	-	-	-	-	-	-	-	-	-	-	-
NUOVA VISION	-	-	-	-	33,62	-	44,39	-	44,15	-	-	-	-	-	-	-	-	-	-	-
PROMEDIO / AVERAGE 4/	FTAMN		18,82		FTAMEX		7,03													

La información de este cuadro se ha actualizado en la Nota Semanal N° 3 (23 de enero de 2015).

La Información sobre tasas de interés para la pequeña empresa y microempresa esta disponible en la versión electrónica de la Nota Semanal, en www.bcrp.gob.pe

1/ Promedio de las operaciones realizadas en los últimos 30 días. Información procesada por la SBS con la información remitida diariamente por las empresas bancarias y financieras a través del Reporte 6. Estas tasas tienen carácter referencial.

2/ Préstamo no revolvente de libre disponibilidad

3/ Se refiere a todas las operaciones por tipo de crédito

4/ La FTAMN y la FTAMEX son las tasas activas de mercado promedio ponderado de las operaciones de las empresas bancarias, de los últimos 30 días útiles en moneda nacional y en moneda extranjera, respectivamente.

5/ Antes HSBC

Fuente: Superintendencia de Banca, Seguros y AFP

Elaboración: Gerencia de Operaciones Monetarias y Estabilidad Financiera - Subgerencia de Operaciones de Política Monetaria

**PAGOS A TRAVÉS DEL SISTEMA LBTR, SISTEMA DE LIQUIDACIÓN MULTIBANCARIA DE VALORES Y CÁMARA DE COMPENSACIÓN ELECTRÓNICA /
PAYMENTS THROUGH THE RTGS SYSTEM, MULTIBANK SECURITIES SETTLEMENT SYSTEM AND ELECTRONIC CLEARING HOUSE**

(Millones de nuevos soles) ^{1/} / (Millions of nuevos soles) ^{1/}

	2012	2013					2014					2015	
	PROMEDIO MENSUAL / MONTHLY AVERAGE	Ene.	Feb.	Mar.	PROMEDIO MENSUAL / MONTHLY AVERAGE		Ene.	Feb.	Mar.	PROMEDIO MENSUAL / MONTHLY AVERAGE		Ene. 20	
		Ene -Dic.				Ene - Mar.	Ene - Dic.				Ene - Mar.	Ene - Dic.	
I. Moneda nacional													I. Domestic currency
<u>Sistema LBTR</u>													<u>RTGS System</u>
- Monto 2/	158 400	168 590	153 031	152 984	158 202	157 892	188 665	169 713	194 621	184 333	182 987	80 621	- Amount 2/
- Número (en miles)	34	38	34	35	36	37	42	39	42	41	43	22	- Number (in Thousands)
<u>Sistema LMV</u>													<u>MSS System</u>
- Monto 3/	3 132	3 029	2 658	3 813	3 166	2 828	3 432	2 140	3 599	3 057	3 702	1 243	- Amount 3/
- Número (en miles)	11	14	12	11	12	10	11	7	9	9	9	4	- Number (in Thousands)
<u>Cámara de Compensación Electrónica</u>													<u>Electronic Clearing House</u>
1. Cheques													1. Checks
- Monto	9 292	9 850	8 942	9 309	9 367	9 155	9 515	9 329	10 014	9 619	9 026	5 216	- Amount
- Número (en miles)	516	566	459	468	498	512	522	443	478	481	478	261	- Number (in Thousands)
2. Transferencias de Crédito 4/													2. Transfers of Credit 4/
- Monto	3 070	4 094	2 926	3 422	3 481	4 178	5 708	4 114	4 801	4 874	5 426	3 845	- Amount
- Número (en miles)	381	456	362	424	414	511	594	498	597	563	679	397	- Number (in Thousands)
II. Moneda extranjera 5/													II. Foreign currency 5/
<u>Sistema LBTR</u>													<u>RTGS System</u>
- Monto 2/	103 286	121 578	115 551	111 887	116 339	97 047	106 397	94 603	113 638	104 879	112 008	61 356	- Amount 2/
- Número (en miles)	24	27	24	23	25	24	26	23	26	25	27	15	- Number (in Thousands)
<u>Sistema LMV</u>													<u>MSS System</u>
- Monto 3/	328	238	235	291	254	245	329	179	406	305	282	137	- Amount 3/
- Número (en miles)	10	8	6	5	6	5	5	4	4	4	4	2	- Number (in Thousands)
<u>Cámara de Compensación Electrónica</u>													<u>Electronic Clearing House</u>
1. Cheques													1. Checks
- Monto	4 437	4 475	3 829	3 805	4 036	4 264	4 128	4 196	4 543	4 289	4 038	1 960	- Amount
- Número (en miles)	160	160	129	128	139	136	132	112	121	122	123	66	- Number (in Thousands)
2. Transferencias de Crédito 4/													2. Transfers of Credit 4/
- Monto	1 063	1 192	1 023	1 070	1 095	1 278	1 545	1 363	1 514	1 474	1 621	960	- Amount
- Número (en miles)	70	77	68	71	72	81	91	82	93	89	98	58	- Number (in Thousands)

1/ La información de este cuadro se ha actualizado en la Nota Semanal N°03 (23 de enero de 2015).

2 / Transferencias interbancarias propias (incluyendo al Banco de la Nación y al resto de instituciones financieras) y por cuenta de clientes mediante las cuentas corrientes que mantienen en el BCRP.

3 / Corresponde a los pagos en el Sistema de Liquidación Multibancaria de Valores.

4 / Son transferencias de bajo valor de clientes a través de la Cámara de Compensación Electrónica.

5 / El tipo de cambio utilizado es el compra-venta promedio bancario.

Elaboración: Gerencia de Operaciones Monetarias y Estabilidad Financiera-Subgerencia del Sistema de Pagos.

**CÁMARA DE COMPENSACIÓN ELECTRÓNICA: CHEQUES RECIBIDOS Y RECHAZADOS A NIVEL NACIONAL /
ELECTRONIC CLEARING HOUSE: CHECKS RECEIVED AND REFUSED NATIONWIDE**

(Millones de nuevos soles)^{1/} / (Millions of nuevos soles)^{1/}

	2012	2013					2014					2015	
	PROMEDIO MENSUAL / MONTHLY AVERAGE	Ene.	Feb.	Mar.	PROMEDIO MENSUAL / MONTHLY AVERAGE		Ene.	Feb.	Mar.	PROMEDIO MENSUAL / MONTHLY AVERAGE		Ene. 20	
					Ene - Dic.	Ene - Mar.				Ene - Dic.	Ene - Mar.		
I. CHEQUES EN NUEVOS SOLES													I. CHECKS IN NUEVOS SOLES
1. Cheques Recibidos													1. Checks Received
a. Monto	9 292	9 850	8 942	9 309	9 367	9 155	9 515	9 329	10 014	9 619	9 026	5 216	a. Amount
b. Número (En miles)	516	566	459	468	498	512	522	443	478	481	478	261	b. Number (in thousands)
c. Monto Promedio (a / b) (miles de Nuevos Soles por cheque)	18	17	19	20	19	18	18	21	21	20	19	20	c. Average Amount (a / b) (Thousands of Nuevos Soles by check)
2. Cheques Rechazados													2. Checks Refused
a. Monto	52	53	43	52	49	54	61	257	42	120	79	62	a. Amount
b. Número (En miles)	13	15	12	12	13	13	15	12	12	13	13	8	b. Number (in thousands)
c. Monto Promedio (a / b) (miles de Nuevos Soles por cheque)	4	3	4	4	4	4	4	22	3	10	6	8	c. Average Amount (a / b) (Thousands of Nuevos Soles by check)
II. CHEQUES EN US\$ DÓLARES 2/													II. CHECKS IN US\$ DOLLAR 2/
1. Cheques Recibidos													1. Checks Received
a. Monto	4 437	4 475	3 829	3 805	4 036	4 264	4 128	4 196	4 543	4 289	4 038	1 960	a. Amount
b. Número (En miles)	160	160	129	128	139	136	132	112	121	122	123	66	b. Number (in thousands)
c. Monto Promedio (a / b) (miles de Nuevos Soles por cheque)	28	28	30	30	29	31	31	38	37	35	33	30	c. Average Amount (a / b) (Thousands of Nuevos Soles by check)
2. Cheques Rechazados													2. Checks Refused
a. Monto	25	24	18	22	21	24	37	26	42	35	37	18	a. Amount
b. Número (En miles)	1	2	1	1	1	1	1	1	1	1	1	1	b. Number (in thousands)
c. Monto Promedio (a / b) (miles de Nuevos Soles por cheque)	18	15	13	17	15	19	24	21	31	26	28	23	c. Average Amount (a / b) (Thousands of Nuevos Soles by check)

1/ La información de este cuadro se ha actualizado en la Nota Semanal N°03 (23 de enero de 2015).

2/ El tipo de cambio utilizado es el compra-venta promedio bancario.

Elaboración: Gerencia de Operaciones Monetarias y Estabilidad Financiera-Subgerencia del Sistema de Pagos.

CÁMARA DE COMPENSACIÓN ELECTRÓNICA: CHEQUES RECIBIDOS Y RECHAZADOS, Y TRANSFERENCIAS DE CRÉDITO EN MONEDA NACIONAL A NIVEL NACIONAL ^{1/} /
ELECTRONIC CLEARING HOUSE: CHECKS RECEIVED AND REFUSED, AND TRANSFERS OF CREDIT IN DOMESTIC CURRENCY NATIONWIDE ^{1/}

MONEDA NACIONAL (Miles de Nuevos Soles) DOMESTIC CURRENCY (Thousands of Nuevos Soles)												
Enero 20 January 20	CHEQUES RECIBIDOS CHECKS RECEIVED				CHEQUES RECHAZADOS CHECKS REFUSED				TRANSFERENCIAS DE CRÉDITO TRANSFERS OF CREDIT			
	NÚMERO NUMBER	%	MONTO AMOUNT	%	NÚMERO NUMBER	%	MONTO AMOUNT	%	NÚMERO NUMBER	%	MONTO AMOUNT	%
INSTITUCIONES / INSTITUTIONS												
Crédito	63 241	24,2	1 021 868	19,6	2 388	30,0	9 940	16,1	112 383	28,3	638 214	16,6
Interbank	20 320	7,8	425 545	8,2	519	6,5	3 207	5,2	30 859	7,8	226 755	5,9
Citibank	3 426	1,3	83 995	1,6	17	0,2	50	0,1	26 422	6,7	261 086	6,8
Scotiabank	46 787	17,9	1 131 399	21,7	757	9,5	3 693	6,0	34 166	8,6	198 943	5,2
Continental	48 267	18,5	814 716	15,6	3 212	40,4	8 192	13,2	65 629	16,5	438 381	11,4
Comercio	1 763	0,7	18 637	0,4	71	0,9	99	0,2	644	0,2	7 483	0,2
Financiero	2 849	1,1	46 813	0,9	195	2,5	337	0,5	1 825	0,5	38 188	1,0
Interamericano	13 570	5,2	203 820	3,9	127	1,6	1 044	1,7	11 810	3,0	112 020	2,9
Mibanco	796	0,3	17 536	0,3	61	0,8	75	0,1	694	0,2	16 457	0,4
GNB	1 139	0,4	28 915	0,6	221	2,8	131	0,2	762	0,2	15 064	0,4
Falabella	116	0,0	3 010	0,1	9	0,1	355	0,6	1 621	0,4	13 183	0,3
Santander	327	0,1	19 259	0,4	1	0,0	0	0,0	1 058	0,3	22 638	0,6
Azteca	-	0,0	-	0,0	6	0,1	79	0,1	-	0,0	-	0,0
	-	-	-	-	-	-	-	-	-	-	-	-
Crediscotia Financiera	-	0,0	-	0,0	3	0,0	35	0,1	517	0,1	4 640	0,1
CMAC Metropolitana	-	0,0	-	0,0	1	0,0	3	0,0	287	0,1	8 690	0,2
CMAC Piura	-	0,0	-	0,0	52	0,7	233	0,4	438	0,1	19 995	0,5
CMAC Trujillo	-	0,0	-	0,0	42	0,5	26	0,0	336	0,1	23 055	0,6
CMAC Sullana	-	0,0	-	0,0	7	0,1	34	0,1	715	0,2	21 956	0,6
CMAC Arequipa	-	0,0	-	0,0	160	2,0	108	0,2	234	0,1	16 000	0,4
CMAC Cuzco	-	0,0	-	0,0	10	0,1	58	0,1	202	0,1	15 149	0,4
CMAC Huancayo	-	0,0	-	0,0	11	0,1	4	0,0	245	0,1	15 237	0,4
Banco de la Nación	58 251	22,3	1 400 330	26,8	86	1,1	34 156	55,2	105 102	26,5	1 728 943	45,0
	-	-	-	-	-	-	-	-	-	-	-	-
BCRP	36	0,0	240	0,0	-	0,0	-	0,0	861	0,2	2 575	0,1
TOTAL	260 888	100,0	5 216 082	100,0	7 956	100,0	61 860	100,0	396 810	100,0	3 844 652	100,0

1/ La información de este cuadro se ha actualizado en la Nota Semanal N°03 (23 de enero de 2015).

Elaboración: Gerencia de Operaciones Monetarias y Estabilidad Financiera-Subgerencia del Sistema de Pagos.

CÁMARA DE COMPENSACIÓN ELECTRÓNICA: CHEQUES RECIBIDOS Y RECHAZADOS, Y TRANSFERENCIAS DE CRÉDITO EN MONEDA EXTRANJERA A NIVEL NACIONAL ^{1/} /
 ELECTRONIC CLEARING HOUSE: CHECKS RECEIVED AND REFUSED, AND TRANSFERS OF CREDIT IN FOREIGN CURRENCY NATIONWIDE ^{1/}

Enero 20 January 20	MONEDA EXTRANJERA (Miles de US\$ Dólares) FOREIGN CURRENCY (Thousands of US\$ Dollars)											
	CHEQUES RECIBIDOS CHECKS RECEIVED				CHEQUES RECHAZADOS CHECKS REFUSED				TRANSFERENCIAS DE CRÉDITO TRANSFERS OF CREDIT			
	NÚMERO NUMBER	%	MONTO AMOUNT	%	NÚMERO NUMBER	%	MONTO AMOUNT	%	NÚMERO NUMBER	%	MONTO AMOUNT	%
INSTITUCIONES / INSTITUTIONS												
Crédito	24 331	36,7	221 233	33,8	301	38,8	2 355	40,0	22 287	38,2	107 518	33,5
Interbank	5 968	9,0	75 695	11,6	39	5,0	294	5,0	6 250	10,7	33 201	10,4
Citibank	1 159	1,7	21 983	3,4	48	6,2	158	2,7	6 421	11,0	38 180	11,9
Scotiabank	14 480	21,8	148 766	22,7	125	16,1	619	10,5	6 037	10,4	37 268	11,6
Continental	14 277	21,5	128 831	19,7	161	20,8	1 658	28,2	13 093	22,5	65 200	20,3
Comercio	317	0,5	4 177	0,6	2	0,3	100	1,7	19	0,0	205	0,1
Financiero	899	1,4	9 223	1,4	9	1,2	97	1,6	556	1,0	7 003	2,2
Interamericano	4 094	6,2	25 102	3,8	20	2,6	237	4,0	1 988	3,4	17 425	5,4
Mibanco	160	0,2	2 021	0,3	3	0,4	16	0,3	117	0,2	1 174	0,4
GNB	319	0,5	4 688	0,7	58	7,5	311	5,3	306	0,5	3 246	1,0
Falabella	37	0,1	925	0,1	1	0,1	0	0,0	88	0,2	259	0,1
Santander	205	0,3	7 269	1,1	5	0,6	2	0,0	357	0,6	3 170	1,0
Azteca	-	0,0	-	0,0	1	0,1	15	0,3	-	0,0	-	0,0
	-	-	-	-	-	-	-	-	-	-	-	-
Crediscotia Financiera	-	0,0	-	0,0	-	0,0	-	0,0	50	0,1	262	0,1
CMAC Metropolitana	-	0,0	-	0,0	1	0,1	3	0,1	37	0,1	731	0,2
CMAC Piura	-	0,0	-	0,0	-	0,0	-	0,0	75	0,1	1 591	0,5
CMAC Trujillo	-	0,0	-	0,0	-	0,0	-	0,0	43	0,1	597	0,2
CMAC Sullana	-	0,0	-	0,0	-	0,0	-	0,0	59	0,1	595	0,2
CMAC Arequipa	-	0,0	-	0,0	-	0,0	-	0,0	62	0,1	1 315	0,4
CMAC Cuzco	-	0,0	-	0,0	1	0,1	23	0,0	28	0,0	576	0,2
CMAC Huancayo	-	0,0	-	0,0	-	0,0	-	0,0	18	0,0	391	0,1
Banco de la Nación	133	0,2	4 882	0,7	-	0,0	-	0,0	406	0,7	678	0,2
	-	-	-	-	-	-	-	-	-	-	-	-
BCRP	-	0,0	-	0,0	-	0,0	-	0,0	4	0,0	3	0,0
TOTAL	66 379	100,0	654 795	100,0	775	100,0	5 889	100,0	58 301	100,0	320 589	100,0

1/ La información de este cuadro se ha actualizado en la Nota Semanal N°03 (23 de enero de 2015).

Elaboración: Gerencia de Operaciones Monetarias y Estabilidad Financiera-Subgerencia del Sistema de Pagos.

**SISTEMA LBTR: TRANSFERENCIAS EN MONEDA NACIONAL Y MONEDA EXTRANJERA /
RTGS SYSTEM: TRANSFERS IN DOMESTIC AND FOREIGN CURRENCY**

(Millones de nuevos soles) / (Millions of nuevos soles)

INSTITUCIONES / INSTITUTIONS	PROMEDIO MENSUAL 2010 / 2010 MONTHLY AVERAGE										DICIEMBRE / DECEMBER 2014											
	MONEDA NACIONAL DOMESTIC CURRENCY					MONEDA EXTRANJERA FOREIGN CURRENCY					VOLUMEN TOTAL TOTAL VOLUME	VOLUMEN TOTAL TOTAL VOLUME	MONEDA NACIONAL DOMESTIC CURRENCY				MONEDA EXTRANJERA FOREIGN CURRENCY				VOLUMEN TOTAL TOTAL VOLUME	VOLUMEN TOTAL I TOTAL VOLUME
	NÚMERO		MONTO			NÚMERO		MONTO 2/					NÚMERO		MONTO		NÚMERO		MONTO 2/			
	NUMBER	%	AMOUNT	%	%	NUMBER	%	AMOUNT	%	%	NUMBER	%	AMOUNT	%	NUMBER	%	AMOUNT	%				
Crédito	4 681	17,4	27 756	23,3		4 434	22,9	15 197	19,0	9 114	9 189	6 984	15,5	32 383	19,6	6 047	22,0	20 609	19,3	13 031	13 605	
Interbank	3 235	12,0	12 683	10,7		2 309	11,9	9 975	12,5	5 544	5 591	4 756	10,6	20 368	12,3	3 716	13,5	19 874	18,6	8 472	8 713	
Citibank	1 566	5,8	10 447	8,8		1 455	7,5	5 946	7,4	3 021	3 080	4 048	9,0	9 954	6,0	2 455	8,9	10 063	9,4	6 503	6 596	
Scotiabank	4 332	16,1	13 615	11,4		3 241	16,6	11 269	14,1	7 572	7 985	6 789	15,1	23 433	14,2	4 534	16,5	16 523	15,5	11 323	11 807	
Continental	4 299	16,0	27 000	22,7		3 224	16,7	13 348	16,7	7 523	7 592	7 764	17,2	32 088	19,4	5 303	19,3	18 851	17,6	13 067	13 284	
Comercio	356	1,3	383	0,3		181	0,9	466	0,6	538	538	398	0,9	2 577	1,6	164	0,6	120	0,1	562	562	
Financiero	702	2,6	2 655	2,2		683	3,5	2 616	3,3	1 384	1 384	1 423	3,2	2 032	1,2	926	3,4	2 249	2,1	2 349	2 349	
Interamericano	1 067	4,0	1 868	1,6		803	4,1	1 659	2,1	1 870	1 870	1 596	3,5	3 323	2,0	1 030	3,7	2 427	2,3	2 626	2 626	
Mibanco	346	1,3	1 489	1,3		237	1,2	2 146	2,7	583	583	475	1,1	2 804	1,7	285	1,0	883	0,8	760	760	
GNB	860	3,2	4 114	3,5		765	3,9	4 314	5,4	1 624	1 624	556	1,2	2 057	1,2	472	1,7	1 706	1,6	1 028	1 029	
Falabella	276	1,0	1 518	1,3		104	0,5	819	1,0	380	380	345	0,8	2 830	1,7	97	0,4	1 217	1,1	442	442	
Ripley	199	0,7	394	0,3		155	0,8	433	0,5	354	354	427	0,9	1 256	0,8	154	0,6	304	0,3	581	581	
Santander	459	1,7	2 955	2,5		551	2,8	3 090	3,9	1 011	1 011	737	1,6	4 432	2,7	656	2,4	4 679	4,4	1 393	1 393	
Deutsche	706	2,6	5 700	4,8		548	2,8	5 184	6,5	1 254	1 297	772	1,7	5 791	3,5	477	1,7	3 317	3,1	1 249	1 373	
Azteca	128	0,5	39	0,0		32	0,2	14	0,0	160	160	538	1,2	84	0,1	77	0,3	30	0,0	615	615	
Cencosud	0	0,0	0	0,0		0	0,0	0	0,0	0	0	55	0,1	591	0,4	0	0,0	0	0,0	55	55	
ICBC	0	0,0	0	0,0		0	0,0	0	0,0	0	0	22	0,1	90	0,0	22	0,1	115	0,1	44	44	
Crediscotia	264	1,0	1 253	1,1		171	0,9	1 216	1,5	435	435	291	0,6	1 832	1,1	109	0,4	448	0,4	400	400	
COFIDE	255	0,9	425	0,4		76	0,4	560	0,7	332	332	439	1,0	1 327	0,8	113	0,4	761	0,7	552	552	
Banco de la Nación	2 804	10,4	3 747	3,1		197	1,0	1 588	2,0	3 001	3 001	5 128	11,4	7 728	4,7	414	1,5	1 343	1,3	5 542	5 542	
CAVALI	0	0,0	0	0,0		0	0,0	0	0,0	0	740	69	0,2	734	0,4	0	0,0	0	0,0	69	1 789	
Otros / Other 3/	370	1,4	1 028	0,9		204	1,1	170	0,2	573	573	1 465	3,2	7 525	4,6	490	1,8	1 315	1,2	1 955	1 955	
TOTAL	26 903	100,0	119 068	100,0		19 369	100,0	80 006	100,0	46 272	47 718	45 077	100,0	165 241	100,0	27 541	100,0	106 833	100,0	72 618	76 072	

Nota: Volumen Total comprende el número de órdenes de transferencia realizadas electrónicamente y vía facsímil o carta. Volumen Total I incluye además las transferencias derivadas de la Liquidación Multibancaria de Valores en el Sistema LBTR.

1/ La información de este cuadro se ha actualizado en la Nota Semanal N°01 (9 de enero de 2015).

2/ El tipo de cambio utilizado es el compra-venta promedio bancario.

3/ Incluye Empresas Financieras, Cajas Municipales y Cajas Rurales.

Elaboración: Gerencia de Operaciones Monetarias y Estabilidad Financiera-Subgerencia del Sistema de Pagos.

**MEDIOS DE PAGO DISTINTOS AL EFECTIVO, CAJEROS Y BANCA VIRTUAL: VALOR DE LAS OPERACIONES EN MONEDA NACIONAL A NIVEL NACIONAL /
CASHLESS PAYMENT INSTRUMENTS, AUTOMATIC TELLER MACHINES, AND VIRTUAL BANKING: VALUE OF OPERATIONS IN DOMESTIC CURRENCY NATIONWIDE**

(Millones de nuevos soles)^{1/} / (Millions of nuevos soles)^{1/}

	2012		2013					2014				
	PROMEDIO MENSUAL / MONTHLY AVERAGE		Set.	Oct.	Nov.	PROMEDIO MENSUAL / MONTHLY AVERAGE		Set.	Oct.	Nov.	PROMEDIO MENSUAL / MONTHLY AVERAGE	
	Ene - Nov.	Ene - Dic.				Ene - Nov.	Ene - Dic.				Ene - Nov.	
<u>Cheques</u>	23 974	24 075	24 775	25 474	24 010	24 875	25 070	24 502	24 201	23 648	24 106	<u>Checks</u>
- Cobrados en Ventanilla	9 630	9 731	10 723	11 214	10 192	10 504	10 611	10 026	10 693	10 180	10 269	- Cashed Checks at the Bank
- Depositados en Cuenta	4 984	5 052	5 269	5 294	5 063	5 312	5 348	4 824	4 743	4 575	4 679	- Deposited Checks at the Bank
- Compensados en la CCE	9 359	9 292	8 783	8 966	8 756	9 058	9 110	9 652	8 766	8 892	9 158	- Processed at the ECH ^{2/}
<u>Tarjetas de Débito</u>	12 243	12 598	16 384	17 264	16 942	15 149	15 691	18 947	19 079	18 258	18 730	<u>Debit Cards</u>
- Retiro de Efectivo	11 683	12 010	15 712	16 577	16 242	14 452	14 952	18 052	18 175	17 322	17 813	- Cash Withdraw
- Pagos	559	587	671	687	700	697	739	895	904	936	917	- Payments
<u>Tarjetas de Crédito</u>	2 968	3 008	3 119	3 230	3 190	3 159	3 208	3 517	3 638	3 738	3 495	<u>Credit Cards</u>
- Retiro de Efectivo	1 110	1 107	1 082	1 143	1 094	1 116	1 111	1 160	1 188	1 168	1 154	- Cash Withdraw
- Pagos	1 857	1 901	2 037	2 087	2 096	2 043	2 096	2 357	2 449	2 570	2 341	- Payments
<u>Transferencias de Crédito</u>	34 017	34 989	38 879	41 266	40 397	39 702	40 801	46 985	48 340	45 017	44 890	<u>Credit Transfers</u>
- En la misma entidad	31 029	31 919	34 502	36 612	35 790	35 684	36 622	41 479	42 385	39 348	39 699	- Processed at the Bank
- Por Compensación en la CCE	2 988	3 070	4 378	4 654	4 607	4 018	4 178	5 506	5 955	5 670	5 191	- Processed at the ECH ^{2/}
<u>Débitos Directos</u>	2 045	2 080	2 887	2 929	2 825	2 659	2 693	3 336	3 391	3 243	3 234	<u>Direct Debits</u>
- En la misma entidad	2 045	2 080	2 887	2 929	2 825	2 659	2 693	3 336	3 391	3 243	3 234	- Processed at the Bank
<u>Cajeros automáticos</u>	6 901	7 144	7 756	8 293	8 123	8 062	8 323	9 377	9 402	9 175	9 219	<u>ATM</u>
- Retiro de Efectivo	6 827	7 068	7 650	8 174	8 002	7 959	8 215	9 224	9 240	9 012	9 071	- Cash Withdraw
- Pagos	74	77	106	118	121	103	107	153	162	163	147	- Payments
<u>Banca Virtual^{3/}</u>	24 846	25 408	30 335	32 090	31 290	29 219	30 036	36 685	37 158	34 939	34 537	<u>Virtual Banking</u>
- Pagos	24 846	25 408	30 335	32 090	31 290	29 219	30 036	36 685	37 158	34 939	34 537	- Payments

1/ La información de este cuadro se ha actualizado en la Nota Semanal N° 02 (16 de enero de 2015).

2/ Electronic Clearing House.

3/ Pagos a través de internet, software corporativo, software de cliente, banca por teléfono y banca móvil.

Elaboración: Gerencia de Operaciones Monetarias y Estabilidad Financiera-Subgerencia del Sistema de Pagos.

**MEDIOS DE PAGO DISTINTOS AL EFECTIVO, CAJEROS Y BANCA VIRTUAL: NÚMERO DE OPERACIONES EN MONEDA NACIONAL A NIVEL NACIONAL /
CASHLESS PAYMENT INSTRUMENTS, AUTOMATIC TELLER MACHINES, AND VIRTUAL BANKING: NUMBER OF OPERATIONS IN DOMESTIC CURRENCY NATIONWIDE**

(Miles) / (Thousands)

	2012		2013					2014				
	PROMEDIO MENSUAL / MONTHLY AVERAGE		Set.	Oct.	Nov.	PROMEDIO MENSUAL / MONTHLY AVERAGE		Set.	Oct.	Nov.	PROMEDIO MENSUAL / MONTHLY AVERAGE	
	Ene - Nov.	Ene - Dic.				Ene - Nov.	Ene - Dic.				Ene - Nov.	
<u>Cheques</u>	3 155	3 181	3 132	3 289	3 010	3 138	3 162	2 995	2 998	2 814	2 924	<u>Checks</u>
- Cobrados en Ventanilla	2 150	2 175	2 125	2 235	2 044	2 134	2 156	2 039	2 051	1 918	1 991	- Cashed Checks at the Bank
- Depositados en Cuenta	488	490	488	518	479	495	497	460	471	448	457	- Deposited Checks at the Bank
- Compensados en la CCE	517	516	519	537	487	509	509	496	476	448	476	- Processed at the ECH ^{2/}
<u>Tarjetas de Débito</u>	33 849	34 714	39 211	41 292	42 335	38 809	39 895	45 970	47 508	47 309	45 709	<u>Debit Cards</u>
- Retiro de Efectivo	27 720	28 378	32 034	34 004	34 954	31 578	32 322	36 514	37 839	37 378	36 184	- Cash Withdraw
- Pagos	6 129	6 336	7 178	7 288	7 381	7 232	7 573	9 456	9 669	9 931	9 525	- Payments
<u>Tarjetas de Crédito</u>	7 859	8 004	8 659	8 712	8 953	8 339	8 555	9 650	10 285	9 904	9 479	<u>Credit Cards</u>
- Retiro de Efectivo	1 117	1 102	1 007	1 046	997	986	981	986	1 074	1 049	994	- Cash Withdraw
- Pagos	6 742	6 902	7 652	7 666	7 957	7 353	7 574	8 664	9 211	8 855	8 485	- Payments
<u>Transferencias de Crédito</u>	12 915	13 321	14 730	16 366	15 099	15 175	15 437	17 372	17 950	16 291	16 451	<u>Credit Transfers</u>
- En la misma entidad	12 544	12 940	14 199	15 786	14 549	14 682	14 925	16 651	17 190	15 580	15 803	- Processed at the Bank
- Por Compensación en la CCE	371	382	531	580	550	493	511	721	760	711	647	- Processed at the ECH ^{2/}
<u>Débitos Directos</u>	2 994	2 975	3 481	3 586	3 501	3 153	3 139	3 889	4 150	3 996	3 769	<u>Direct Debits</u>
- En la misma entidad	2 994	2 975	3 481	3 586	3 501	3 153	3 139	3 889	4 150	3 996	3 769	- Processed at the Bank
<u>Cajeros automáticos</u>	23 862	24 393	25 810	27 157	26 850	25 986	26 558	29 482	30 535	30 256	29 222	<u>ATM</u>
- Retiro de Efectivo	23 693	24 219	25 589	27 157	26 850	25 808	26 371	29 163	30 198	29 921	28 924	- Cash Withdraw
- Pagos	169	174	221	245	245	222	228	319	337	335	298	- Payments
<u>Banca Virtual^{3/}</u>	5 930	6 086	7 140	7 723	7 851	7 079	7 239	8 243	8 739	8 712	7 907	<u>Virtual Banking</u>
- Pagos	5 930	6 086	7 140	7 723	7 851	7 073	7 232	8 243	8 739	8 712	7 907	- Payments

1/ La información de este cuadro se ha actualizado en la Nota Semanal N° 02 (16 de enero de 2015).

2/ Electronic Clearing House.

3/ Pagos a través de internet, software corporativo, software de cliente, banca por teléfono y banca móvil.

Elaboración: Gerencia de Operaciones Monetarias y Estabilidad Financiera-Subgerencia del Sistema de Pagos.

**MEDIOS DE PAGO DISTINTOS AL EFECTIVO, CAJEROS Y BANCA VIRTUAL: VALOR DE LAS OPERACIONES EN MONEDA EXTRANJERA A NIVEL NACIONAL /
CASHLESS PAYMENT INSTRUMENTS, AUTOMATIC TELLER MACHINES, AND VIRTUAL BANKING: VALUE OF OPERATIONS IN FOREIGN CURRENCY NATIONWIDE**

(Millones de US dólares) / (Millions of US dollars)

	2012		2013					2014				
	PROMEDIO MENSUAL / MONTHLY AVERAGE		Set.	Oct.	Nov.	PROMEDIO MENSUAL / MONTHLY AVERAGE		Set.	Oct.	Nov.	PROMEDIO MENSUAL / MONTHLY AVERAGE	
	Ene - Nov.	Ene - Dic.				Ene - Nov.	Ene - Dic.				Ene - Nov.	
Cheques	3 976	3 947	3 747	3 757	3 446	3 754	3 749	3 078	3 179	2 980	3 259	Checks
- Cobrados en Ventanilla	1 243	1 230	1 203	1 202	1 062	1 195	1 187	937	997	959	989	- Cashed Checks at the Bank
- Depositados en Cuenta	1 033	1 036	981	985	886	984	991	809	876	834	833	- Deposited Checks at the Bank
- Compensados en la CCE	1 700	1 681	1 563	1 570	1 497	1 574	1 571	1 331	1 306	1 188	1 437	- Processed at the ECH ^{4/}
Tarjetas de Débito	1 494	1 514	1 778	1 840	1 679	1 614	1 636	1 843	1 823	1 737	1 744	Debit Cards
- Retiro de Efectivo	1 340	1 358	1 560	1 589	1 489	1 431	1 449	1 591	1 515	1 500	1 494	- Cash Withdraw
- Pagos	154	156	218	250	190	183	187	252	308	238	250	- Payments
Tarjetas de Crédito	226	227	257	272	301	276	278	380	393	410	343	Credit Cards
- Retiro de Efectivo	55	55	55	50	41	53	53	43	47	34	43	- Cash Withdraw
- Pagos	171	172	202	222	260	223	225	337	347	376	299	- Payments
Transferencias de Crédito	6 864	7 029	6 770	6 550	6 034	6 430	6 527	6 748	7 629	6 198	6 546	Credit Transfers
- En la misma entidad	6 464	6 625	6 277	6 033	5 543	5 963	6 055	6 136	7 010	5 632	5 983	- Processed at the Bank
- Por Compensación en la CCE	400	403	493	517	491	468	472	612	619	566	563	- Processed at the ECH ^{4/}
Débitos Directos	67	68	93	107	83	81	84	108	103	98	103	Direct Debits
- En la misma entidad	67	68	93	107	83	81	84	108	103	98	103	- Processed at the Bank
Cajeros automáticos	633	652	722	694	655	688	694	727	655	662	663	ATM
- Retiro de Efectivo	630	649	719	691	652	685	691	724	651	658	659	- Cash Withdraw
- Pagos	3	3	3	3	3	3	3	4	4	4	4	- Payments
Banca Virtual^{5/}	5 828	5 949	6 981	6 725	5 931	6 032	6 141	7 192	8 123	7 859	6 658	Virtual Banking
- Pagos	5 828	5 949	6 981	6 725	5 931	6 032	6 141	7 192	8 123	7 859	6 658	- Payments

1/ La información de este cuadro se ha actualizado en la Nota Semanal N° 02 (16 de enero de 2015).

2/ Electronic Clearing House.

3/ Pagos a través de internet, software corporativo, software de cliente, banca por teléfono y banca móvil.

Elaboración: Gerencia de Operaciones Monetarias y Estabilidad Financiera-Subgerencia del Sistema de Pagos.

**MEDIOS DE PAGO DISTINTOS AL EFECTIVO, CAJEROS Y BANCA VIRTUAL: NÚMERO DE OPERACIONES EN MONEDA EXTRANJERA A NIVEL NACIONAL /
CASHLESS PAYMENT INSTRUMENTS, AUTOMATIC TELLER MACHINES, AND VIRTUAL BANKING: NUMBER OF OPERATIONS IN FOREIGN CURRENCY NATIONWIDE**

(Miles) / (Thousands)

	2012		2013					2014				
	PROMEDIO MENSUAL / MONTHLY AVERAGE		Set.	Oct.	Nov.	PROMEDIO MENSUAL / MONTHLY AVERAGE		Set.	Oct.	Nov.	PROMEDIO MENSUAL / MONTHLY AVERAGE	
	Ene - Nov.	Ene - Dic.				Ene - Nov.	Ene - Dic.				Ene - Nov.	
Cheques	635	629	521	554	502	534	533	481	493	466	478	Checks
- Cobrados en Ventanilla	320	317	264	281	255	268	268	244	250	237	244	- Cashed Checks at the Bank
- Depositados en Cuenta	153	152	125	133	121	130	129	114	119	114	112	- Deposited Checks at the Bank
- Compensados en la CCE	162	160	131	140	126	136	135	124	124	114	122	- Processed at the ECH ^{2/}
Tarjetas de Débito	1 164	1 186	1 372	1 477	1 412	1 365	1 377	1 231	1 229	1 200	1 328	Debit Cards
- Retiro de Efectivo	1 002	1 000	959	1 020	992	919	928	1 020	1 014	985	985	- Cash Withdraw
- Pagos	161	186	412	457	419	446	449	210	215	215	343	- Payments
Tarjetas de Crédito	725	736	971	1 078	967	940	949	1 153	1 270	1 138	1 086	Credit Cards
- Retiro de Efectivo	20	20	16	17	15	17	17	13	14	14	14	- Cash Withdraw
- Pagos	705	716	955	1 062	952	922	930	1 140	1 256	1 125	1 072	- Payments
Transferencias de Crédito	693	696	806	879	922	748	757	958	937	939	892	Credit Transfers
- En la misma entidad	624	626	720	789	838	668	676	851	828	840	795	- Processed at the Bank
- Por Compensación en la CCE	69	70	86	90	84	80	81	107	109	100	97	- Processed at the ECH ^{2/}
Débitos Directos	240	241	263	274	263	254	257	270	266	233	268	Direct Debits
- En la misma entidad	240	241	263	274	263	254	257	270	266	233	268	- Processed at the Bank
Cajeros automáticos	748	747	660	697	690	663	668	711	708	688	685	ATM
- Retiro de Efectivo	741	740	651	697	681	656	660	701	697	677	675	- Cash Withdraw
- Pagos	8	8	8	9	9	8	8	11	11	11	10	- Payments
Banca Virtual^{3/}	619	630	630	618	745	630	633	714	746	781	681	Virtual Banking
- Pagos	619	630	630	618	745	630	633	714	746	781	681	- Payments

1/ La información de este cuadro se ha actualizado en la Nota Semanal N° 02 (16 de enero de 2015).

2/ Electronic Clearing House.

3/ Pagos a través de internet, software corporativo, software de cliente, banca por teléfono y banca móvil.

Elaboración: Gerencia de Operaciones Monetarias y Estabilidad Financiera-Subgerencia del Sistema de Pagos.

	2012	2013				2014						
	IV TRIM	I TRIM	II TRIM	III TRIM	IV TRIM	I TRIM	II TRIM	Jul	Ago.	Set.		Oct.
I. BONOS DEL SECTOR PRIVADO ^{2/} (Saldos y Flujos en Millones de Nuevos Soles)	17 424	17 529	16 318	17 152	17 894	17 856	17 869	17 961	17 972	18 555	18 329	I. PRIVATE SECTOR BONDS ^{2/} (Stocks and Flows in Millions of Nuevos Soles)
Colocación	1 293	768	396	1 319	2 532	3 494	873	232	20	422	--	Placement
Redención	1 081	782	2 050	510	1 000	1 645	854	149	98	246	304	Redemption
BONOS DE ENTIDADES FINANCIERAS (A+B+C+D)	6 931	7 133	6 952	6 965	7 292	7 194	7 341	7 481	7 463	7 379	7 250	FINANCIAL INSTITUTION BONDS (A+B+C+D)
A. BONOS DE ARRENDAMIENTO FINANCIERO	718	680	557	566	581	616	804	838	854	829	827	A. LEASING BONDS
Colocación	18	18	77	51	102	160	200	50	20	--	--	Placement
Redención	71	62	225	41	76	115	10	16	9	33	6	Redemption
B. BONOS SUBORDINADOS	1 736	1 904	1 994	2 018	2 225	2 335	2 335	2 425	2 441	2 463	2 477	B. SUBORDINATE BONDS
Colocación	43	158	30	25	300	538	--	88	--	--	--	Placement
Redención	4	6	4	7	81	81	--	--	--	--	--	Redemption
C. BONOS HIPOTECARIOS	20	19	15	14	9	5	3	3	3	4	4	C. MORTGAGE-BACKED BONDS
Colocación	--	--	--	--	--	--	--	--	--	--	--	Placement
Redención	5	1	5	1	6	14	2	--	--	--	--	Redemption
D. BONOS CORPORATIVOS	4 457	4 530	4 387	4 368	4 476	4 238	4 199	4 215	4 164	4 084	3 942	D. CORPORATE BONDS
Colocación	500	151	162	85	231	300	100	38	--	--	--	Placement
Redención	245	84	338	104	145	496	138	22	54	83	144	Redemption
BONOS DE ENTIDADES NO FINANCIERAS (A+B)	10 493	10 396	9 366	10 187	10 602	10 662	10 528	10 480	10 509	11 175	11 079	NON-FINANCIAL INSTITUTION BONDS (A+B)
A. BONOS CORPORATIVOS	9 559	9 508	8 358	8 174	8 181	8 166	8 063	8 017	8 021	8 366	8 247	A. CORPORATE BONDS
Colocación	733	273	50	98	434	662	519	56	--	422	--	Placement
Redención	725	402	1 472	303	631	865	625	109	32	126	152	Redemption
B. BONOS DE TITULIZACIÓN	934	888	1 008	2 013	2 422	2 497	2 465	2 463	2 489	2 810	2 832	B. SECURITISATION BONDS
Colocación	--	168	77	1 061	1 466	1 834	54	--	--	--	--	Placement
Redención	29	226	6	54	62	73	79	2	2	4	2	Redemption
II. VALORES DEL SECTOR PÚBLICO POR POSEEDOR (A+B+C) ^{3/} (Saldos en Millones de Nuevos Soles)	35 622	38 972	40 264	40 083	40 594	43 202	45 406	47 463	48 037	48 505	48 762	II. PUBLIC SECTOR SECURITIES, BY HOLDER (A+B+C) ^{3/} (Stocks in Millions of Nuevos Soles)
A. Sistema Financiero Nacional	15 601	16 053	16 469	16 086	17 969	19 531	21 665	21 863	22 675	23 802	24 634	A. Financial system
Empresas bancarias	983	939	1 107	1 225	2 176	2 603	3 666	3 095	3 241	3 516	3 596	Banking institutions
Banco de la Nación	2 491	2 808	2 452	2 521	2 535	2 566	2 719	2 654	2 476	2 465	2 524	Banco de la Nación
BCR	--	--	--	--	--	--	205	205	205	205	205	BCR
Fondos de pensiones	9 609	9 400	9 855	9 273	10 039	10 892	11 677	12 435	13 149	13 861	14 543	Pension funds
Resto	2 518	2 906	3 056	3 066	3 219	3 470	3 398	3 474	3 604	3 754	3 766	Rest
B. Sector Público no financiero	786	958	1 022	1 254	1 517	1 980	1 949	1 909	1 911	1 910	1 906	B. Non-financial Public sector
C. Sector Privado	276	217	241	192	233	309	500	533	508	515	542	C. Private sector
D. No residentes	18 959	21 744	22 532	22 551	20 875	21 383	21 292	23 158	22 943	22 277	21 680	D. Non Residents

1/ La información de este cuadro se ha actualizado en la Nota Semanal N° 45 (28 de noviembre de 2014).

El calendario anual de publicación de estas estadísticas se presenta en la página vii de esa Nota.

2/ Incluye solamente ofertas públicas realizadas en el mercado interno conforme a los términos contemplados en la Ley del Mercado de Valores.

Los instrumentos en moneda nacional están valuados en dólares al tipo de cambio de las estadísticas monetarias.

Dichos saldos incorporan el efecto de la revaluación por tipo de cambio.

3/ Comprende Bonos del Tesoro Público emitidos en el mercado interno y Bonos de COFIDE.

Fuente: Superintendencia del Mercado de Valores, Bolsa de Valores de Lima, CAVALI, Ministerio de Economía y Finanzas, Superintendencia de Banca, Seguros y AFP.

Elaboración: Gerencia de Información y Análisis Económico - Subgerencia de Estadísticas Macroeconómicas.

BONOS DEL SECTOR PRIVADO, POR MONEDA Y POR PLAZO ^{1/} /
PRIVATE SECTOR BONDS, BY CURRENCY AND TERM ^{1/}

	2012	2013				2014						
	IV TRIM	I TRIM	II TRIM	III TRIM	IV TRIM	I TRIM	II TRIM	Jul.	Ago.	Set.		Oct.
I. SALDOS (En Millones de Nuevos Soles)												I. OUTSTANDING AMOUNT (In Millions of Nuevos Soles)
a. <u>Por Tipo</u>	<u>17 424</u>	<u>17 529</u>	<u>16 318</u>	<u>17 152</u>	<u>17 894</u>	<u>17 856</u>	<u>17 869</u>	<u>17 961</u>	<u>17 972</u>	<u>18 555</u>	<u>18 329</u>	a. <u>By type</u>
Arrendamiento Financiero	718	680	557	566	581	616	804	838	854	829	827	Leasing bonds
Subordinados	1 736	1 904	1 994	2 018	2 225	2 335	2 335	2 425	2 441	2 463	2 477	Subordinated bonds
Hipotecarios	20	19	15	14	9	5	3	3	3	4	4	Mortgage-backed Bonds
De Titulización	934	888	1 008	2 013	2 422	2 497	2 465	2 463	2 489	2 810	2 832	Securitisation bonds
Corporativos	14 016	14 038	12 744	12 542	12 657	12 404	12 262	12 232	12 184	12 450	12 189	Corporate bonds
b. <u>Por Plazo</u>	<u>17 424</u>	<u>17 529</u>	<u>16 318</u>	<u>17 152</u>	<u>17 894</u>	<u>17 856</u>	<u>17 869</u>	<u>17 961</u>	<u>17 972</u>	<u>18 555</u>	<u>18 329</u>	b. <u>By term</u>
Hasta 3 años	1 062	1 108	1 041	1 039	1 051	866	1 090	1 161	1 175	1 198	1 292	More than 1 year, up to 3 years
Más de 3 años, hasta 5 años	3 328	3 292	2 857	2 904	3 071	3 159	2 846	2 819	2 794	2 699	2 439	More than 3 years, up to 5 years
Más de 5 años	13 034	13 129	12 420	13 209	13 772	13 831	13 932	13 981	14 003	14 705	14 744	More than 5 years
II. PARTICIPACIÓN POR MONEDAS 2/ (Participación porcentual)	100.0	100.0	100.0	100.0	101.0	101.0	101.0	102.0	103.0	104.0	104.0	II. BY CURRENCY 2/ (Percentages)
a. <u>Moneda nacional</u>	<u>63.7</u>	<u>65.0</u>	<u>66.4</u>	<u>63.6</u>	<u>62.2</u>	<u>62.8</u>	<u>64.1</u>	<u>64.5</u>	<u>64.2</u>	<u>63.3</u>	<u>62.6</u>	a. <u>Local currency</u>
Bonos nominales	52,3	53,0	52,9	50,3	49,6	50,0	51,8	52,3	51,9	51,7	51,3	Nominal bonds
Bonos indexados al VAC	11,4	11,5	12,6	12,2	11,5	11,7	11,2	11,2	11,2	10,9	11,0	VAC Indexed bonds
Otros bonos indexados	--	0,6	0,9	1,1	1,1	1,1	1,1	1,1	1,1	1,0	1,0	1,1 Other indexed bonds
b. <u>Moneda Extranjera</u>	<u>36.3</u>	<u>35.0</u>	<u>33.6</u>	<u>36.4</u>	<u>37.8</u>	<u>37.2</u>	<u>35.9</u>	<u>35.5</u>	<u>35.8</u>	<u>36.7</u>	<u>37.4</u>	b. <u>Foreign currency</u>
III. TASAS DE INTERÉS 3/												III. INTEREST RATES 3/
a. <u>Bonos en en soles nominales</u>	<u>5.3</u>	<u>5.2</u>	<u>5.8</u>	<u>7.1</u>	<u>7.2</u>	<u>6.5</u>	<u>6.3</u>	<u>6.7</u>	<u>5.3</u>	<u>6.3</u>	-	a. <u>Nominal bonds in local currency</u>
Hasta 3 años	-	-	-	5,0	5,6	5,7	5,4	5,7	5,3	-	-	More than 1 year, up to 3 years
Más de 3 años, hasta 5 años	4,8	4,7	5,5	6,8	7,8	-	5,8	-	-	4,8	-	More than 3 years, up to 5 years
Más de 5 años	5,4	5,2	6,1	7,3	7,0	7,4	7,0	7,8	-	6,4	-	More than 5 years
b. <u>Bonos en soles indexados al VAC</u>	<u>4.3</u>	-	<u>4.1</u>	-	<u>4.4</u>	-	-	-	-	-	-	b. <u>VAC Indexed bonds in local currency</u>
Hasta 3 años	-	-	-	-	-	-	-	-	-	-	-	More than 1 year, up to 3 years
Más de 3 años, hasta 5 años	-	-	-	-	-	-	-	-	-	-	-	More than 3 years, up to 5 years
Más de 5 años	4,3	-	4,1	-	4,4	-	-	-	-	-	-	More than 5 years
c. <u>Bonos en moneda extranjera</u>	<u>5.9</u>	<u>6.1</u>	<u>2.9</u>	<u>4.5</u>	<u>5.4</u>	<u>5.7</u>	-	<u>3.8</u>	-	-	-	c. <u>Bonds in foreign currency</u>
Hasta 3 años	5,9	6,2	--	6,1	4,5	-	-	-	-	-	-	More than 1 year, up to 3 years
Más de 3 años, hasta 5 años	-	4,6	4,5	4,4	--	4,4	-	-	-	-	-	More than 3 years, up to 5 years
Más de 5 años	5,9	7,3	--	4,5	5,5	7,0	-	3,8	-	-	-	More than 5 years
MEMO:												MEMO:
Tasas de los Bonos del Tesoro Público												Interest rates of Treasury Bonds
Hasta 5 años	-	-	-	4,5	4,3	4,1	4,1	3,6	3,7	3,8	3,7	Up to 5 years
Más de 5 años, hasta 10 años	-	4,2	-	-	5,3	6,3	5,8	5,2	5,2	5,3	5,3	More than 5 years, up to 10 years
Más de 10 años, hasta 15 años	4,4	3,7	4,0	5,1	-	6,8	6,3	5,9	5,8	6,0	5,9	More than 10 years, up to 15 years
Más de 15 años, hasta 20 años	-	-	-	6,1	6,7	-	-	-	-	-	-	More than 15 years, up to 20 years
Más de 20 años	5,4	5,1	5,0	6,5	6,7	7,6	6,8	6,7	6,6	6,5	6,5	More than 20 years

1/ Incluye solamente ofertas públicas realizadas en el mercado interno conforme a los términos contemplados en la Ley del Mercado de Valores.

La información de este cuadro se ha actualizado en la Nota Semanal N° 45 (28 de noviembre de 2014). El calendario anual de publicación de estas estadísticas se presenta en la página vii de esa Nota.

2/ Se consideran bonos en moneda extranjera a aquellos cuyo principal está indexado al tipo de cambio de alguna moneda.

Los bonos indexados al VAC son bonos en soles cuyo principal o cuya tasa de interés están indexados al índice de Valor Adquisitivo Constante (VAC).

El rubro otros bonos indexados comprende aquellos bonos expresados en soles cuyo rendimiento depende del redimiento de otros índices o canasta de valores.

3/ Corresponden a las tasas de interés de las ofertas públicas de bonos del sector privado efectuadas en el periodo. Las tasas están expresadas en términos efectivos anuales.

Fuente: Superintendencia del Mercado de Valores, Bolsa de Valores de Lima, CAVALI, Ministerio de Economía y Finanzas, Superintendencia de Banca, Seguros y AFP

Elaboración: Gerencia de Información y Análisis Económico - Subgerencia de Estadísticas Macroeconómicas

INDICADORES DE RIESGO PARA PAÍSES EMERGENTES: EMBIG. ^{1/} DIFERENCIAL DE RENDIMIENTOS CONTRA BONOS DEL TESORO DE EUA ^{2/} /
 RISK INDICATORS FOR EMERGING COUNTRIES: EMBIG. ^{1/} STRIPPED SPREAD ^{2/}

(En puntos básicos) ^{3/} / (In basis points) ^{3/}

Fecha	Diferencial de rendimientos del índice de bonos de mercados emergentes (EMBIG) / Emerging Market Bond Index (EMBIG) Stripped Spread								LATIN EMBIG Países Latinoamericanos / Latin Countries	EMBIG Países Emergentes / Emerging Countries	Tasa de Interés / Interest Rate			Date
	Perú	Argentina	Brasil	Chile	Colombia	Ecuador	México	Venezuela			Tesoro de EUA 5 años / USA Treasury 5 years	Tesoro de EUA 10 años / USA Treasury 10 years	Tesoro de EUA 30 años / USA Treasury 30 years	
2012	157	988	183	151	148	814	188	1012	393	342	0,8	1,8	2,9	2012
Dic.	118	1044	146	123	117	827	162	801	334	274	0,7	1,7	2,9	Dec.
2013	162	1069	215	157	164	685	194	1095	395	330	1,2	2,3	3,3	2013
Ene.	110	1058	143	115	113	728	154	754	320	260	0,8	1,9	3,1	Jan.
Feb.	127	1114	162	133	131	704	170	728	330	278	0,8	2,0	3,2	Feb.
Mar.	140	1207	180	145	142	700	177	771	346	291	0,8	1,9	3,2	Mar.
Abr.	133	1223	177	144	132	678	169	815	347	294	0,7	1,7	2,9	Apr.
May.	133	1174	178	137	135	638	168	828	347	285	0,8	1,9	3,1	May.
Jun.	180	1204	234	177	180	643	213	994	414	345	1,2	2,3	3,4	Jun.
Jul.	175	1138	232	169	169	644	201	967	404	338	1,4	2,6	3,6	Jul.
Aug.	191	1068	243	171	183	631	206	956	408	351	1,5	2,7	3,8	Aug.
Set.	182	1064	234	173	181	646	202	956	404	350	1,6	2,8	3,8	Sep.
Oct.	173	928	227	162	172	568	200	1036	401	338	1,4	2,6	3,7	Oct.
Nov.	182	823	246	164	182	530	209	1157	418	348	1,4	2,7	3,8	Nov.
Dic.	222	823	327	197	253	1111	261	3181	602	478	1,6	2,1	2,7	Dec.
2014	162													2014
Ene.	177	932	256	155	183	571	197	1236	425	347	1,6	2,8	3,8	Jan.
Feb.	183	971	258	159	189	610	196	1387	456	368	1,5	2,7	3,7	Feb.
Mar.	167	880	239	149	177	549	188	1200	408	341	1,6	2,7	3,6	Mar.
Abr.	154	788	225	138	162	455	178	1043	372	316	1,7	2,7	3,5	Apr.
May.	149	798	214	136	154	354	172	1040	365	304	1,6	2,6	3,4	May.
Jun.	145	763	209	122	144	370	160	954	343	282	1,7	2,6	3,4	Jun.
Jul.	147	651	212	124	146	425	163	921	336	282	1,7	2,5	3,3	Jul.
Ago.	157	761	221	130	154	477	169	1069	373	310	1,6	2,4	3,2	Aug.
Set.	150	719	216	126	152	427	168	1297	391	312	1,8	2,5	3,3	Sep.
Oct.	170	760	244	150	174	520	190	1604	443	348	1,5	2,3	3,0	Oct.
Nov.	165	674	252	151	173	549	192	1820	454	349	1,6	2,3	3,0	Nov.
Dic.	182	747	272	172	200	817	217	2465	516	402	1,6	2,2	2,8	Dec.
2015														2015
Ene. 1-20	201	737	299	183	228	967	238	2955	556	442	1,4	1,9	2,5	Jan. 1-20
Nota: Var. %														Note: % chg.
Anual	13,4	-20,9	16,4	18,0	24,5	69,3	20,7	139,0	30,8	27,1	-13,5	-32,2	-33,6	Year-to-Year
Acumulada	10,4	-1,4	9,9	6,5	14,2	18,3	9,7	19,8	7,6	9,8	-13,6	-12,4	-11,0	Cumulative
Mensual	10,4	-1,4	9,9	6,5	14,2	18,3	9,7	19,8	7,6	9,8	-13,6	-12,4	-11,0	Monthly

1/ La información de este cuadro se ha actualizado en la Nota Semanal N° 03 (23 de Enero de 2015). Corresponde a datos promedio del mes.

2/ Índice elaborado por el J.P. Morgan que refleja los retornos del portafolio de deuda según sea el caso, es decir, de cada país, de los países latinoamericanos y de los países emergentes en conjunto. Considera como deuda, eurobonos, bonos Brady y en menor medida deudas locales y préstamos. Estos indicadores son promedio para cada período y su disminución se asocia con una reducción del riesgo país percibido por los inversionistas. Se mide en puntos básicos y corresponde al diferencial de rendimientos con respecto al bono del Tesoro de EUA de similar duración de la deuda en cuestión.

3/ Cien puntos básicos equivalen a uno por ciento.

Fuente: Bloomberg y Reuters.

Elaboración: Gerencia de Información y Análisis Económico - Subgerencia de Economía Internacional.

**BOLSA DE VALORES DE LIMA (B.V.L.)^{1/} /
LIMA STOCK EXCHANGE (L.S.E.)^{1/}**

	2012	2013				2014						2015	Var% 2015			
	Dic	Mar	Jun.	Set.	Dic.	Mar.	Jun.	Set	Oct.	Nov.	Dic.	Ene.20				
1. <u>ÍNDICES BURSÁTILES 2/</u> (Base: 31/12/91 = 100)																
ÍNDICE GENERAL B.V.L.	20 629,4	19 859,0	15 549,6	15 919,7	15 753,7	14 298,9	16 662,3	16 226,6	15 673,2	15 106,5	14 794,3	13 581,7	-8,2	1. <u>STOCK PRICE INDICES 2/</u> (Base: 31/12/91 = 100)		
ÍNDICE SELECTIVO B.V.L.	31 000,6	30 607,0	23 862,8	23 281,6	22 877,8	20 699,3	23 469,6	22 323,8	21 643,3	20 759,8	20 265,0	18 737,1	-7,5	L.S.E. GENERAL INDEX		
														L.S.E. SELECTIVE INDEX		
(Base: 30/10/98 = 100)														(Base: 30/10/98 = 100)		
Bancos	801,1	885,2	816,4	776,8	807,9	787,0	906,5	925,3	916,4	905,5	907,3	886,5	-2,3	Banks		
Industriales	731,1	719,9	687,2	674,7	659,3	525,1	564,0	493,7	496,0	434,3	405,0	371,8	-8,2	Industrial		
Mineras	3 999,1	3 462,7	2 217,6	2 462,9	2 312,5	2 298,5	2 861,4	2 893,0	2 558,9	2 558,6	2 516,9	2 348,1	-6,7	Mining		
Servicios	587,1	652,1	681,5	658,0	715,1	690,6	728,7	795,9	807,4	822,3	879,8	865,2	-1,7	Utilities		
2. <u>COTIZACIÓN DE TÍTULOS PERUANOS EN NUEVA YORK (en US\$)</u>														2. <u>QUOTES OF PERUVIAN SECURITIES IN NEW YORK (US\$)</u>		
1. Minas Buenaventura	36,0	26,0	13,5	11,6	11,2	12,6	11,8	11,6	9,2	9,3	9,6	11,4	19,0	1. Minas Buenaventura		
2. Credicorp Ltd	146,6	166,1	126,0	130,8	132,7	137,9	155,5	153,4	161,0	165,7	160,2	145,6	-9,1	2. Credicorp Ltd		
3. Southern Peru	37,9	37,6	27,1	28,2	28,7	29,1	30,4	29,7	28,8	30,0	28,2	27,1	-4,1	3. Southern Peru		
3. <u>CAPITALIZACIÓN BURSÁTIL</u> En millones de nuevos soles	391 181	395 640	335 240	331 480	337 226	323 838	351 313	344 581	352 950	354 741	360 840	343 964	-4,7	3. <u>L.S.E. MARKET CAPITALIZATION</u> In millions of nuevos soles		
4. <u>TASAS EFECTIVAS ANUALES 3/</u> <u>OPERACIONES DE REPORTE</u>														4. <u>ANNUAL EFFECTIVE RATES 3/</u> <u>REPORT OPERATIONS</u>		
En moneda nacional (S/.)	9,3	9,1	9,2	9,1	8,8	8,9	9,5	9,0	8,7	8,7	8,9	8,8		In local currency (S/.)		
En moneda extranjera (US\$)	9,3	9,1	9,0	8,8	8,8	8,9	8,9	8,8	9,0	8,7	9,0	9,2		In foreign currency (US\$)		
5. <u>MONTOS NEGOCIADOS EN BOLSA</u> (Millones de nuevos soles)	6 058	1 159	1 029	1 182	1 335	1 816	956	2 764	1 059	870	1 549	491	491	5. <u>STOCK EXCHANGE TRADING VOLUME</u> (Millions of nuevos soles)		
<u>RENTA VARIABLE</u>	5 974	1 011	952	755	1 068	1 548	761	2 534	836	636	1 347	362	362	<u>EQUITIES</u>		
Operaciones al contado	5 726	806	756	519	837	1 327	558	2 341	632	475	1 135	269	269	Cash operations		
Operaciones de Reporte	249	205	196	236	231	221	203	193	205	161	212	93	93	Report operations		
<u>RENTA FIJA</u>	84	148	77	428	267	268	195	230	223	234	201	129	129	<u>FIXED-INCOME INSTRUMENTS</u>		
<u>NOTA</u>														<u>NOTE</u>		
Tenencias desmaterializadas en CAVALI 4/ (En millones de soles)	197 490	206 691	215 415	212 519	220 318	208 236	219 190	230 835	227 725	232 714	232 988	n.d.	n.d.	Dematerialized holdings in CAVALI 4/ (In millions of soles)		
<u>Participación porcentual de no residentes 5/</u>	41,8	41,1	40,3	41,1	39,1	38,7	37,8	35,0	38,7	34,8	34,7	n.d.	n.d.	<u>Non-resident percentage share 5/</u>		
Renta variable	45,9	44,6	43,3	44,4	42,8	44,0	43,4	39,9	45,9	39,5	39,9	n.d.	n.d.	Equities		
Renta fija	30,6	31,9	33,2	33,2	29,9	27,0	25,1	23,9	23,2	25,0	24,0	n.d.	n.d.	Fixed-income instruments		

1/ La información de este cuadro se ha actualizado en la Nota Semanal N° 3 (23 de enero de 2015). El calendario anual de publicación de estas estadísticas se presenta en la página vii de esta Nota.

2/ Datos a fin de período.

3/ Tasas promedios del período para operaciones de reporte con títulos de renta variable.

4/ Son las tenencias inscritas en la Caja de Valores de Lima - CAVALI ICLV S.A. -registradas a valor de mercado.

5/ Es el porcentaje de las tenencias inscritas en CAVALI ICLV S.A. en poder de inversionistas no residentes.

Fuente: Bolsa de Valores de Lima y CAVALI.

Elaboración: Gerencia de Información y Análisis Económico - Subgerencia de Estadísticas Macroeconómicas.

SISTEMA PRIVADO DE PENSIONES ^{1/} /
PRIVATE PENSION SYSTEM ^{1/}

	2012	2013				2014						2015	
	Dic.	Mar.	Jun	Set.	Dic.	Mar.	Jun.	Set.	Oct.	Nov.	Dic.	Ene.09	
I. VALOR DEL FONDO (En Millones de Nuevos Soles)	95 907	99 367	94 799	97 158	101 113	102 194	107 498	109 933	111 653	112 628	113 467	113 327	I. FUND VALUE (In Millions of Nuevos Soles)
AFP Habitat	-	-	0	14	83	170	254	364	418	457	500	527	AFP Habitat
AFP Integra 2/	28 648	29 607	28 417	40 501	41 961	42 191	44 398	45 173	45 818	46 131	46 450	46 426	AFP Integra 2/
AFP Prima	30 221	31 379	29 461	30 619	32 074	32 613	34 355	35 286	35 824	36 196	36 416	36 315	AFP Prima
AFP Profuturo 2/	14 375	15 039	14 361	26 023	26 995	27 220	28 490	29 110	29 594	29 844	30 102	30 060	AFP Profuturo 2/
Nota: (En Millones de US\$)	37 596	38 381	34 100	34 899	36 176	36 394	38 419	38 039	38 224	38 532	38 089	37 940	Note: (In Millions of US\$)
II. NÚMERO DE AFILIADOS (En miles)	5 268	5 341	5 401	5 448	5 482	5 537	5 593	5 682	5 700	5 715	5 728	n.d.	II. NUMBER OF AFFILIATES (In thousands)
AFP Habitat	-	-	4	67	110	178	242	342	365	384	400	n.d.	AFP Habitat
AFP Integra	1 354	1 352	1 350	2 053	2 049	2 045	2 042	2 039	2 037	2 035	2 033	n.d.	AFP Integra
AFP Prima	1 339	1 416	1 476	1 477	1 473	1 467	1 465	1 463	1 462	1 461	1 460	n.d.	AFP Prima
AFP Profuturo	1 153	1 152	1 151	1 851	1 849	1 847	1 844	1 838	1 836	1 835	1 834	n.d.	AFP Profuturo
III. RENTABILIDAD REAL ÚLTIMOS 12 MESES 3/	8,9	4,2	1,7	-2,1	-2,8	-5,2	2,7	6,6	3,6	4,8	5,5	n.d.	III. YEAR-ON-YEAR REAL YIELDS 3/
AFP Habitat	0,0	0,0	0,0	-	-	-	-	-	-	-	-	-	AFP Habitat
AFP Integra	8,5	4,3	2,6	-0,9	-1,7	-4,3	3,0	6,7	3,6	4,8	5,5	n.d.	AFP Integra
AFP Prima	9,5	4,2	0,2	-4,4	-5,1	-6,8	2,6	7,6	4,2	5,4	6,2	n.d.	AFP Prima
AFP Profuturo	8,4	4,2	1,6	-1,6	-1,9	-4,9	2,2	5,4	3,1	4,1	4,8	n.d.	AFP Profuturo
IV. CARTERA DE INVERSIONES 4/ (Millones de nuevos soles)	96 853	100 347	95 724	98 094	102 077	103 157	108 499	110 947	112 680	113 661	114 503	114 358	IV. INVESTMENT PORTFOLIO 4/ (Millions of Nuevos Soles)
Composición porcentual	100,0	100,0	100,0	100,0	100,0	100,0	100,0	100,0	100,0	100,0	100,0	100,0	Percentage composition
a. Valores gubernamentales	17,5	15,8	15,2	14,2	13,5	12,8	14,1	15,5	15,4	16,8	17,7	17,5	a. Government securities
Valores del gobierno central	14,6	13,1	12,1	11,1	11,3	11,9	13,0	14,8	14,9	16,3	17,3	17,3	Central government
Valores del Banco Central	2,9	2,7	3,1	3,1	2,1	0,8	1,0	0,7	0,5	0,5	0,4	0,2	Central Bank securities
b. Empresas del sistema financiero	14,7	15,8	18,4	23,7	25,0	25,1	24,1	22,1	20,7	20,6	18,2	18,8	b. Financial institutions
Depósitos en moneda nacional	2,2	2,8	2,5	4,4	2,2	2,0	3,1	0,9	1,2	1,5	0,8	1,3	Deposits in domestic currency
Depósitos en moneda extranjera 5/	1,9	2,6	4,5	7,0	10,7	11,4	9,8	9,4	7,9	7,0	5,8	5,7	Deposits in foreign currency 5/
Acciones	2,1	2,2	1,9	1,6	1,5	1,4	1,4	1,3	1,2	1,2	1,2	1,2	Shares
Bonos	4,6	4,5	5,4	6,6	6,3	6,2	5,8	6,1	5,8	5,7	5,7	5,8	Bonds
Otros 6/	3,9	3,7	4,1	4,1	4,2	4,1	4,1	4,5	4,5	5,2	4,7	4,8	Other instruments 6/
c. Empresas no financieras	38,3	36,8	31,2	28,3	26,4	25,2	23,3	23,3	23,7	22,3	23,4	23,1	c. Non-financial institutions
Acciones comunes y de inversión 7/	23,9	22,8	18,2	16,1	14,7	13,2	12,2	11,5	11,9	10,5	11,4	11,0	Common and investment shares 7/
Bonos corporativos	9,2	9,2	8,0	6,7	6,3	6,6	5,9	6,6	6,6	6,6	6,9	7,0	Corporate bonds
Otros 8/	5,3	4,8	5,0	5,5	5,4	5,5	5,2	5,1	5,2	5,2	5,1	5,1	Other instruments 8/
d. Inversiones en el exterior	29,4	31,6	35,1	33,7	35,2	36,9	38,5	39,1	40,2	40,3	40,6	40,6	d. Foreign investments
Títulos de deuda extranjeros	1,8	2,9	2,3	1,2	1,3	1,4	1,4	0,9	0,8	0,5	0,6	0,7	Foreign debt securities
Depósitos	0,3	0,6	0,8	1,5	0,4	0,5	0,4	0,3	0,3	0,3	0,5	0,5	Deposits
Fondos Mutuos extranjeros	18,5	19,1	22,7	23,4	24,6	27,1	30,2	32,8	34,7	35,4	35,6	35,6	Foreigns Mutual funds
Acciones de empresas extranjeras	3,9	3,4	3,5	3,3	4,3	3,7	2,8	1,7	1,1	0,9	0,9	0,9	Foreign shares
American Depository Shares (ADS)	0,2	0,4	0,0	0,0	0,8	0,6	0,6	0,5	0,5	0,4	0,3	0,3	American Depository Shares (ADS)
Otros	4,8	5,1	5,8	4,2	3,8	3,5	3,1	2,8	2,8	2,8	2,7	2,8	Others

1/ La información de este cuadro se ha actualizado en la Nota Semanal N° 3 (23 de enero de 2015).

El calendario anual de publicación de estas estadísticas se presenta en la página vii de esta Nota.

2/ A partir del 30 de agosto de 2013, los recursos de AFP Horizonte fueron absorbidos por AFP Integra y AFP Profuturo.

3/ La rentabilidad real corresponde al Fondo Tipo 2.

4/ Incluye el patrimonio de los fondos de pensiones más el Encaje Legal que se constituye con recursos propios de las administradoras.

5/ Incluye cuenta corriente y certificados en moneda extranjera.

6/ Incluye cuotas de fondos de inversión, letras hipotecarias y pagarés avalados.

7/ Incluye ADR y ADS adquiridos localmente.

8/ Incluye activos titulizados, papeles comerciales, operaciones de reporte y pagarés

Fuente: Superintendencia de Banca, Seguros y AFP.

Elaboración: Gerencia de Información y Análisis Económico - Subgerencia de Estadísticas Macroeconómicas.

**TIPO DE CAMBIO PROMEDIO DEL PERÍODO /
AVERAGE EXCHANGE RATE**

 (Nuevos soles por US dólar)^{1/} / (Nuevos soles per dollar)^{1/}

	Promedio del período Period Average									
	Interbancario 2/ Interbanking Rate			Bancario Banking Rate			Informal Informal Rate			
	Compra Bid	Venta Ask	Promedio Average	Compra Bid	Venta Ask	Promedio Average	Compra Bid	Venta Ask	Promedio Average	
2012	2,637	2,638	2,638	2,637	2,638	2,638	2,636	2,638	2,637	2012
Dic.	2,565	2,567	2,567	2,566	2,568	2,567	2,568	2,570	2,569	Dec.
2013	2,701	2,704	2,702	2,701	2,703	2,702	2,703	2,705	2,704	2013
Ene.	2,551	2,553	2,552	2,551	2,552	2,552	2,548	2,550	2,549	Jan.
Feb.	2,578	2,579	2,578	2,578	2,579	2,578	2,572	2,574	2,573	Feb.
Mar.	2,593	2,595	2,594	2,593	2,595	2,594	2,593	2,595	2,594	Mar.
Abr.	2,597	2,599	2,598	2,597	2,598	2,598	2,597	2,599	2,598	Apr.
May.	2,645	2,647	2,646	2,643	2,646	2,644	2,641	2,643	2,642	May.
Jun.	2,746	2,751	2,748	2,747	2,748	2,748	2,750	2,752	2,751	Jun.
Jul.	2,775	2,779	2,777	2,775	2,778	2,777	2,783	2,784	2,784	Jul.
Ago.	2,801	2,803	2,802	2,801	2,802	2,802	2,807	2,809	2,808	Aug.
Set.	2,775	2,783	2,779	2,777	2,780	2,779	2,787	2,789	2,788	Sep.
Oct.	2,768	2,770	2,769	2,768	2,770	2,769	2,771	2,773	2,772	Oct.
Nov.	2,797	2,799	2,799	2,797	2,799	2,798	2,797	2,799	2,798	Nov.
Dic.	2,784	2,787	2,786	2,784	2,786	2,785	2,791	2,793	2,792	Dec.
2014	2,837	2,840	2,839	2,837	2,839	2,838	2,840	2,841	2,841	2014
Ene.	2,808	2,810	2,809	2,808	2,810	2,809	2,812	2,814	2,813	Jan.
Feb.	2,810	2,813	2,813	2,812	2,813	2,813	2,817	2,818	2,818	Feb.
Mar.	2,805	2,807	2,807	2,806	2,807	2,806	2,807	2,808	2,807	Mar.
Abr.	2,791	2,795	2,794	2,794	2,795	2,794	2,801	2,802	2,801	Apr.
May.	2,786	2,788	2,787	2,786	2,788	2,787	2,792	2,793	2,793	May.
Jun.	2,793	2,795	2,795	2,793	2,795	2,794	2,789	2,791	2,790	Jun.
Jul.	2,785	2,787	2,786	2,785	2,787	2,786	2,788	2,790	2,789	Jul.
Ago.	2,814	2,816	2,815	2,814	2,815	2,814	2,810	2,812	2,811	Aug.
Set.	2,863	2,866	2,865	2,863	2,865	2,864	2,860	2,863	2,862	Sep.
Oct.	2,906	2,908	2,907	2,905	2,907	2,906	2,910	2,912	2,911	Oct.
Nov.	2,924	2,926	2,926	2,924	2,926	2,925	2,931	2,932	2,932	Nov.
Dic.	2,961	2,964	2,963	2,960	2,963	2,962	2,960	2,962	2,961	Dec.
2015										2015
Ene. 1-20	2,993	2,995	2,994	2,992	2,995	2,993	2,999	3,001	3,000	Jan. 1-20
Variación %										% Chg.
12 meses	6,6	6,6	6,6	6,5	6,6	6,6	6,6	6,6	6,6	yoy
acumulada	1,1	1,1	1,1	1,1	1,1	1,1	1,3	1,3	1,3	Cumulative
mensual	1,1	1,1	1,1	1,1	1,1	1,1	1,3	1,3	1,3	Monthly

1/ La información de este cuadro se ha actualizado en la Nota Semanal N° 3 (23 de enero de 2015).

El calendario anual de publicación de estas estadísticas se presenta en la página vii de esta Nota.

2/ A partir de 2004 los tipos de cambio promedio interbancario corresponden a las cotizaciones por transacciones ejecutadas en Datatec.

3/ Los datos corresponden al promedio del mes a la fecha indicada.

Fuente: BCRP, SBS, Reuters y Datatec.

Elaboración: Gerencia de Información y Análisis Económico - Subgerencia de Estadísticas Macroeconómicas

TIPO DE CAMBIO FIN DE PERÍODO /
END OF PERIOD EXCHANGE RATE

(Nuevos soles por US dólar)^{1/} / (Nuevos soles per dollar)^{1/}

	Fin de periodo End of Period									
	Interbancario 2/ Interbanking Rate			Bancario Banking Rate			Informal Informal Rate			
	Compra Bid	Venta Ask	Promedio Average	Compra Bid	Venta Ask	Promedio Average	Compra Bid	Venta Ask	Promedio Average	
2012	2,632	2,635	2,634	2,633	2,635	2,634	2,633	2,635	2,634	2012
Dic.	2,536	2,552	2,551	2,549	2,551	2,550	2,553	2,555	2,554	Dec.
2013	2,721	2,724	2,723	2,721	2,722	2,721	2,719	2,721	2,720	2013
Ene.	2,579	2,581	2,581	2,578	2,578	2,578	2,563	2,565	2,564	Jan.
Feb.	2,586	2,588	2,587	2,585	2,587	2,586	2,584	2,586	2,585	Feb.
Mar.	2,589	2,591	2,590	2,589	2,589	2,589	2,589	2,591	2,590	Mar.
Abr.	2,643	2,646	2,645	2,645	2,646	2,646	2,634	2,636	2,635	Apr.
May.	2,733	2,737	2,735	2,730	2,734	2,732	2,724	2,726	2,725	May.
Jun.	2,780	2,783	2,781	2,780	2,783	2,782	2,793	2,795	2,794	Jun.
Jul.	2,792	2,794	2,794	2,790	2,794	2,792	2,786	2,788	2,787	Jul.
Ago.	2,805	2,808	2,807	2,806	2,808	2,807	2,818	2,820	2,819	Aug.
Set.	2,782	2,784	2,783	2,781	2,782	2,782	2,776	2,778	2,777	Sep.
Oct.	2,772	2,775	2,775	2,768	2,770	2,769	2,761	2,763	2,762	Oct.
Nov.	2,800	2,801	2,801	2,800	2,802	2,801	2,806	2,807	2,806	Nov.
Dic.	2,795	2,797	2,796	2,794	2,796	2,795	2,800	2,802	2,801	Dec.
2014	2,845	2,847	2,846	2,845	2,848	2,846	2,847	2,849	2,848	2014
Ene.	2,821	2,822	2,822	2,820	2,822	2,821	2,824	2,825	2,824	Jan.
Feb.	2,798	2,800	2,800	2,799	2,801	2,800	2,806	2,807	2,807	Feb.
Mar.	2,808	2,810	2,809	2,807	2,809	2,808	2,812	2,813	2,813	Mar.
Abr.	2,807	2,809	2,808	2,807	2,809	2,808	2,800	2,802	2,801	Apr.
May.	2,764	2,767	2,766	2,764	2,767	2,766	2,779	2,780	2,779	May.
Jun.	2,794	2,797	2,795	2,795	2,796	2,796	2,793	2,795	2,794	Jun.
Jul.	2,796	2,798	2,797	2,795	2,797	2,796	2,791	2,793	2,792	Jul.
Ago.	2,842	2,844	2,844	2,842	2,845	2,844	2,835	2,837	2,836	Aug.
Set.	2,890	2,891	2,891	2,888	2,892	2,890	2,899	2,901	2,900	Sep.
Oct.	2,922	2,924	2,924	2,920	2,923	2,922	2,923	2,925	2,924	Oct.
Nov.	2,919	2,921	2,920	2,918	2,920	2,919	2,919	2,920	2,919	Nov.
Dic.	2,979	2,981	2,979	2,981	2,989	2,985	2,986	2,988	2,987	Dec.
2015										2015
Ene. 1-20	3,007	3,010	3,010	3,007	3,009	3,008	3,023	3,026	3,025	Jan. 1-20
Variación %										% Chg.
12 meses	6,6	6,7	6,6	6,6	6,6	6,6	7,1	7,1	7,1	yoy
acumulada	0,9	1,0	1,0	0,9	0,7	0,8	1,3	1,3	1,3	Cumulative
mensual	0,9	1,0	1,0	0,9	0,7	0,8	1,3	1,3	1,3	Monthly

1/ La información de este cuadro se ha actualizado en la Nota Semanal N° 3 (23 de enero de 2015).

El calendario anual de publicación de estas estadísticas se presenta en la página vii de esta Nota.

2/ A partir de 2004 los tipos de cambio promedio interbancario corresponden a las cotizaciones por transacciones ejecutadas en Datatec.

3/ Los datos corresponden al fin del periodo de la fecha indicada.

Fuente: BCRP, SBS, Reuters y Datatec.

Elaboración: Gerencia de Información y Análisis Económico - Subgerencia de Estadísticas Macroeconómicas.

**TIPO DE CAMBIO DE LAS PRINCIPALES MONEDAS /
FOREIGN EXCHANGE RATES**

(Datos promedio de período, unidades monetarias por US dólar)^{1/2/} / (Average of period, currency units per US dollar)^{1/2/}

	Euro (euro) (E) 3/	Yen (Japanese Yen) (¥)	Real Brasileño (Brazilian Real) (R)	Libra Esterlina (Pound) (£) 3/	Peso Chileno (Chilean Peso) (\$)	Yuan Chino (Chinese Yuan) (元)	Peso Colombiano (Colombian Peso) (\$)	Peso Mexicano (Mexican Peso) (\$)	Franco Suizo (Swiss Franc) (\$/3)	DEG SDR	Indice FED 4/ 5/	
2012	1,2863	79,85	1,9540	1,5854	486	6,3091	1797	13,1523	1,0672	0,6530	99,8	2012
Dic.	1,3127	83,91	2,0776	1,6146	477	6,2340	1791	12,8638	1,0859	0,6498	99,0	Dec.
2013	1,3284	97,62	2,1587	1,5648	496	6,1484	1870	12,7647	1,0794	0,6589	101,1	2013
Ene.	1,3302	89,10	2,0294	1,5974	472	6,2220	1771	12,6984	1,0823	0,6513	99,0	Jan.
Feb.	1,3339	93,12	1,9738	1,5466	472	6,2331	1793	12,7132	1,0851	0,6549	99,8	Feb.
Mar.	1,2959	94,87	1,9864	1,5086	472	6,2154	1813	12,4897	1,0568	0,6653	100,7	Mar.
Abr.	1,3025	97,76	2,0019	1,5309	472	6,1866	1829	12,2070	1,0677	0,6634	100,4	Apr.
May.	1,2978	100,99	2,0395	1,5288	481	6,1410	1853	12,3118	1,0455	0,6783	100,9	May.
Jun.	1,3201	97,28	2,1743	1,5497	503	6,1345	1909	12,9588	1,0718	0,6604	101,7	Jun.
Jul.	1,3086	99,73	2,2491	1,5186	505	6,1344	1900	12,7485	1,0581	0,6653	102,2	Jul.
Ago.	1,3319	97,80	2,3459	1,5505	513	6,1216	1906	12,9279	1,0803	0,6585	102,1	Aug.
Set.	1,3362	99,20	2,2670	1,5874	504	6,1203	1919	13,0510	1,0832	0,6568	101,9	Sep.
Oct.	1,3639	97,83	2,1905	1,6091	502	6,1039	1885	13,0015	1,1073	0,6497	100,9	Oct.
Nov.	1,3498	100,11	2,2988	1,6115	520	6,0932	1924	13,0696	1,0957	0,6533	101,8	Nov.
Dic.	1,3703	103,60	2,3475	1,6382	529	6,0744	1933	12,9989	1,1189	0,6501	102,0	Dec.
2014												2014
Ene.	1,3622	103,88	2,3815	1,6473	538	6,0516	1964	13,2125	1,1070	0,6512	103,0	Jan.
Feb.	1,3670	102,12	2,3805	1,6566	555	6,0812	2040	13,2898	1,1192	0,6494	103,2	Feb.
Mar.	1,3826	102,36	2,3266	1,6617	564	6,1733	2017	13,1981	1,1355	0,6462	103,1	Mar.
Abr.	1,3811	102,52	2,2313	1,6750	556	6,2250	1937	13,0602	1,1326	0,6459	102,7	Apr.
May	1,3733	101,84	2,2212	1,6841	555	6,2386	1915	12,9276	1,1250	0,6464	102,4	May
Jun.	1,3601	102,07	2,2340	1,6917	553	6,2313	1887	12,9912	1,1166	0,6488	102,6	Jun.
Jul	1,3538	101,76	2,2236	1,7075	559	6,1991	1858	12,9913	1,1139	0,6487	102,3	Jul
Ago.	1,3315	102,98	2,2664	1,6699	580	6,1542	1901	13,1434	1,0989	0,6552	103,2	Aug.
Set.	1,2884	107,45	2,3423	1,6301	595	6,1389	1979	13,2470	1,0666	0,6670	104,7	Sep.
Oct.	1,2682	108,02	2,4502	1,6076	588	6,1255	2049	13,4829	1,0497	0,6728	106,1	Oct.
Nov	1,2475	116,40	2,5509	1,5774	595	6,1260	2135	13,6307	1,0373	0,6817	107,1	Nov.
Dic.	1,2316	119,43	2,6466	1,5632	613	6,1899	2350	14,5423	1,0241	0,6867	110,3	Dec.
2015												2015
Ene. 1-20	1,1942	119,52	2,7002	1,5243	616	6,2132	2419	14,8899	1,0062	0,6978	112,1	Jan. 1-20
Variación %												% Chg.
12 meses	-12,34	15,06	13,38	-7,47	14,43	2,67	23,17	12,70	-9,11	7,15	8,87	yoy
acumulada	-3,04	0,07	2,02	-2,49	0,52	0,38	2,91	2,39	-1,76	1,62	1,63	Cumulative
mensual	-3,04	0,07	2,02	-2,49	0,52	0,38	2,91	2,39	-1,76	1,62	1,63	Monthly

1/ La información de este cuadro se ha actualizado en la Nota Semanal N°3 (23 Enero de 2015).

2/ Promedio compra - venta.

3/ Dólar por unidad monetaria en el caso del Euro, Libra Esterlina y Franco Suizo.

4/ Se calcula tomando en cuenta las monedas de los socios comerciales de EUA ponderadas por el peso en el comercio de dicho país.

Un alza del índice significa una apreciación del dólar. Fuente: Reserva Federal de Estados Unidos.

5/ Datos al 21 de Enero del 2015

Fuente : Bloomberg, FMI y Reuters.

Elaboración : Gerencia de Información y Análisis Económico - Subgerencia de Economía Internacional.

TIPO DE CAMBIO DE LAS PRINCIPALES MONEDAS /
FOREIGN EXCHANGE RATES

(Datos promedio de período, S/. por unidad monetaria)^{1/ 2/} / (Average of period, S/. per currency units)^{1/ 2/}

	Dólar Americano (Dollar) (US\$)	Euro (Euro) (E)	Yen (Japanese Yen) (¥)	Real Brasileño (Brazilian Real) (R)	Libra Esterlina (Pound) (£)	Peso Chileno (Chilean Peso) (\$)	Yuan Chino (Chinese Yuan) (元)	Peso Colombiano (Colombian Peso) (\$)	Peso Mexicano (Mexican Peso) (\$)	Franco Suizo (Swiss Franc) (S)	Dólar Canadiense (Canadian Dollar) (Can\$)	Canasta Basket 3/	
2012	2.638	3.391	0.033	1.357	4.168	0.005	0.418	0.001	0.200	2.814	2.640	0.513	2012
Dic.	2,567	3,369	0,031	1,232	3,980	0,005	0,408	0,001	0,199	2,784	2,593	0,500	Dec
2013	2.702	3.590	0.028	1.256	4.229	0.005	0.436	0.001	0.212	2.917	2.623	0.521	2013
Ene.	2,552	3,389	0,029	1,255	4,077	0,005	0,406	0,001	0,201	2,759	2,572	0,498	Jan.
Feb.	2,578	3,442	0,028	1,306	3,991	0,005	0,410	0,001	0,203	2,802	2,553	0,502	Feb.
Mar.	2,594	3,364	0,027	1,309	3,912	0,005	0,413	0,001	0,206	2,742	2,531	0,502	Mar.
Abr.	2,598	3,382	0,027	1,297	3,972	0,006	0,416	0,001	0,212	2,775	2,549	0,503	Apr.
May.	2,644	3,434	0,026	1,303	4,050	0,006	0,427	0,001	0,216	2,766	2,595	0,510	May.
Jun.	2,748	3,625	0,028	1,268	4,260	0,005	0,445	0,001	0,212	2,945	2,670	0,527	Jun.
Jul.	2,777	3,630	0,028	1,236	4,220	0,006	0,450	0,001	0,217	2,938	2,672	0,530	Jul.
Ago.	2,802	3,731	0,029	1,198	4,344	0,005	0,454	0,001	0,218	3,022	2,691	0,535	Aug.
Set.	2,779	3,710	0,028	1,222	4,410	0,006	0,451	0,001	0,212	3,007	2,687	0,532	Sep.
Oct.	2,769	3,778	0,028	1,262	4,459	0,006	0,451	0,001	0,213	3,067	2,673	0,536	Oct.
Nov.	2,798	3,776	0,028	1,222	4,499	0,005	0,456	0,001	0,214	3,065	2,670	0,537	Nov.
Dic.	2,785	3,815	0,027	1,187	4,559	0,005	0,455	0,001	0,214	3,115	2,618	0,534	Dec
2014	2.838	3.769	0.027	1.208	4.674	0.005	0.461	0.001	0.213	3.103	2.570	0.536	2014
Ene.	2,809	3,825	0,027	1,179	4,626	0,005	0,464	0,001	0,212	3,108	2,566	0,536	Jan.
Feb.	2,813	3,845	0,028	1,182	4,659	0,005	0,463	0,001	0,212	3,148	2,545	0,536	Feb.
Mar.	2,806	3,880	0,027	1,206	4,663	0,005	0,455	0,001	0,213	3,187	2,527	0,535	Mar.
Abr.	2,794	3,859	0,027	1,253	4,679	0,005	0,449	0,001	0,214	3,165	2,543	0,535	Apr.
May.	2,787	3,826	0,027	1,255	4,693	0,005	0,447	0,001	0,216	3,134	2,560	0,534	May.
Jun.	2,794	3,800	0,027	1,251	4,727	0,005	0,448	0,001	0,215	3,120	2,582	0,535	Jun.
Jul.	2,786	3,775	0,027	1,253	4,760	0,005	0,449	0,001	0,215	3,106	2,597	0,534	Jul.
Ago.	2,814	3,747	0,027	1,242	4,700	0,005	0,457	0,001	0,214	3,093	2,577	0,536	Aug.
Set.	2,864	3,693	0,027	1,227	4,670	0,005	0,467	0,001	0,216	3,058	2,602	0,539	Sep.
Oct.	2,906	3,685	0,027	1,185	4,670	0,005	0,474	0,001	0,215	3,051	2,591	0,542	Oct.
Nov.	2,925	3,649	0,025	1,147	4,614	0,005	0,477	0,001	0,215	3,034	2,582	0,538	Nov.
Dic.	2,962	3,646	0,025	1,119	4,630	0,005	0,478	0,001	0,204	3,032	2,566	0,536	Dec.
2015													2015
Ene. 1-20	2,993	3,518	0,025	1,128	4,537	0,005	0,482	0,001	0,204	3,117	2,512	0,538	Jan. 1-20
Variación %													% Chg.
12 meses acumulada	6,6	-8,0	-6,5	-4,3	-1,9	-7,5	3,9	-13,1	-4,0	0,3	-2,1	0,3	yoy Cumulative
mensual	1,1	-3,5	2,0	0,8	-2,0	-0,2	0,8	-1,3	0,2	2,8	-2,1	0,3	Monthly
	1,1	-3,5	2,0	0,8	-2,0	-0,2	0,8	-1,3	0,2	2,8	-2,1	0,3	

1/ La información de este cuadro se ha actualizado en la Nota Semanal N° 3 (23 de enero de 2015).

2/ Promedio compra - venta de los tipos de cambio cruzados diarios desde enero de 2014. Los datos anteriores corresponde al tipo de cambio cruzado mensual con datos del FMI.

3/ Indica el grado de devaluación del nuevo sol con respecto a las monedas de los principales socios comerciales. Se calcula tomando el promedio de tipos de cambio de las monedas correspondientes en relación al dólar de los Estados Unidos de América. Calculado con ponderaciones de comercio 2013.

Fuente : FMI, Reuters, Bloomberg y SBS.

Elaboración : Gerencia de Información y Análisis Económico - Subgerencia de Estadísticas Macroeconómicas.

**TIPO DE CAMBIO NOMINAL Y REAL BILATERAL /
NOMINAL AND BILATERAL REAL EXCHANGE RATE**

 (Datos promedio del período) ^{1/} / (Average data) ^{1/}

	TIPOS DE CAMBIO NOMINAL PROMEDIO \$/. por US\$ ^{2/} AVERAGE NOMINAL EXCHANGE RATE \$/. per US\$			INFLACIÓN / INFLATION		ÍNDICE DE TIPO DE CAMBIO REAL BILATERAL ^{3/ 4/} BILATERAL REAL EXCHANGE RATE INDEX Base: 2009 = 100 / Base: 2009 = 100			
	Promedio Average	Var. % Mens. Monthly % Chg.	Var.%12 meses Yoy % Chg.	Doméstica Domestic	USA ^{3/} USA	Nivel Level	Var. % Mensual Monthly % chg.	Var.%12 Meses Yoy. % Chg.	
	2012	<u>2,638</u>					<u>86,2</u>		
Dic	2,567	-1,2	-4,8	0,3	-0,3	83,0	-1,7	-5,6	Dec
Var. % Dic./Dic.	-4,8					-5,6			Var. % Dec./Dec.
2013	<u>2,702</u>					<u>87,1</u>			2013
Ene	2,552	-0,6	-5,2	0,1	0,3	82,7	-0,4	-6,4	Jan
Feb	2,578	1,0	-3,9	-0,1	0,8	84,3	1,9	-4,4	Feb
Mar	2,594	0,6	-2,9	0,9	0,3	84,3	0,0	-3,9	Mar
Abr	2,598	0,1	-2,2	0,3	-0,1	84,1	-0,2	-3,4	Apr
May	2,644	1,8	-0,9	0,2	0,2	85,6	1,8	-2,0	May
Jun	2,748	3,9	2,9	0,3	0,2	88,9	3,9	1,9	Jun
Jul	2,777	1,1	5,4	0,5	0,0	89,4	0,6	4,1	Jul
Ago	2,802	0,9	7,1	0,5	0,1	89,8	0,5	5,3	Aug
Set	2,779	-0,8	6,8	0,1	0,1	89,1	-0,8	5,0	Sep
Oct	2,769	-0,3	7,0	0,0	-0,3	88,5	-0,6	4,9	Oct
Nov	2,798	1,0	7,7	-0,2	-0,2	89,5	1,1	5,9	Nov
Dic	2,785	-0,5	8,5	0,2	0,0	88,9	-0,6	7,1	Dec
Var. % Dic./Dic.	8,5					7,1			
2014 5/									2014 5/
Ene	2,809	0,9	10,1	0,3	0,4	89,7	0,9	8,5	Jan
Feb	2,813	0,1	9,1	0,6	0,4	89,6	-0,1	6,3	Feb
Mar	2,806	-0,2	8,2	0,5	0,6	89,5	-0,1	6,2	Mar
Abr	2,794	-0,4	7,6	0,4	0,3	89,1	-0,5	5,9	Apr
May	2,787	-0,3	5,4	0,2	0,3	89,0	-0,1	3,9	May
Jun	2,794	0,3	1,7	0,2	0,2	89,2	0,3	0,3	Jun
Jul	2,786	-0,3	0,3	0,4	0,0	88,5	-0,8	-1,0	Jul
Ago	2,814	1,0	0,5	-0,1	-0,2	89,4	0,9	-0,5	Aug
Set	2,864	1,8	3,1	0,2	0,1	90,9	1,7	2,0	Sep
Oct	2,906	1,5	4,9	0,4	-0,3	91,6	0,8	3,5	Oct
Nov*	2,925	0,7	4,5	-0,1	-0,5	91,9	0,3	2,7	Nov*
Dic*	2,962	1,2	6,3	0,2	-0,1	92,7	0,9	4,2	Dec*

*Estimado

1/ La información de este cuadro se ha actualizado en la Nota Semanal N° 1 (9 de enero de 2015).

2/ Promedio compra - venta del sistema bancario.

3/ Considera el índice de precios de los Estados Unidos de América. Dato proyectado para el último mes.

4/ El índice de tipo de cambio real mide el grado de depreciación real de la moneda nacional con respecto al período base empleado. No es una medición de atraso o adelanto cambiario absoluto.

5/ Datos preliminares a partir de enero de 2013.

Fuente: S.B.S., BCRP, FMI, Reuters y Bloomberg.

Elaboración: Gerencia de Información y Análisis Económico - Subgerencia de Estadísticas Macroeconómicas

**TIPO DE CAMBIO NOMINAL Y REAL MULTILATERAL /
NOMINAL AND MULTILATERAL REAL EXCHANGE RATE**

 (Datos promedio del período) ^{1/} / (Average data) ^{1/}

	TIPOS DE CAMBIO NOMINAL PROMEDIO \$/ por canasta 2/ AVERAGE NOMINAL EXCHANGE RATE \$/ per basket			INFLACIÓN / INFLATION		ÍNDICE DE TIPO DE CAMBIO REAL MULTILATERAL ^{4/ 5/} MULTILATERAL REAL EXCHANGE RATE INDEX Base: 2009 = 100 / Base: 2009=100			
	Promedio Average	Var. % Mens. Monthly % . Chg.	Var.%12 meses Yoy % Chg.	Doméstica Domestic	Multilateral 3/ Multilateral	Nivel Level	Var. % Mensual Monthly % chg.	Var.%12 Meses Yoy. % Chg.	
2012	0,513					92,1			2012
Dic.	0,500	-0,9	-4,5	0,3	0,2	89,5	-1,0	-4,8	Dec.
Var. % Dic./Dic.	-4,5			2,6	2,3	-4,8			Var. % Dec./Dec.
2013									2013
Ene.	0,498	-0,4	-5,1	0,1	0,4	89,4	-0,1	-5,8	Jan.
Feb.	0,502	0,8	-5,3	-0,1	0,6	90,8	1,5	-5,3	Feb.
Mar.	0,502	-0,1	-4,5	0,9	0,0	89,9	-1,0	-5,0	Mar.
Abr.	0,503	0,2	-3,5	0,3	0,1	89,9	0,0	-3,9	Abr.
May.	0,510	1,5	-1,3	0,2	0,0	91,0	1,3	-1,8	May.
Jun.	0,527	3,3	2,9	0,3	0,1	93,9	3,2	2,5	Jun.
Jul.	0,530	0,5	4,7	0,5	0,1	94,0	0,1	3,8	Jul.
Ago.	0,535	0,9	6,0	0,5	0,2	94,6	0,6	4,9	Aug.
Set.	0,532	-0,5	5,1	0,1	0,3	94,3	-0,3	4,3	Sep.
Oct.	0,536	0,6	6,0	0,0	0,0	94,9	0,6	5,0	Oct.
Nov.	0,537	0,2	6,3	-0,2	0,0	95,4	0,5	5,5	Nov.
Dic.	0,534	-0,5	6,7	0,2	0,2	94,9	-0,5	6,0	Dec.
Var. % Dic./Dic.	6,7			2,9	2,1	6,0			Var. % Dec./Dec.
2014/5									2014 /5
Ene.	0,536	0,5	7,6	0,3	0,3	95,3	0,5	6,7	Jan.
Feb.	0,536	-0,1	6,7	0,6	0,4	95,0	-0,3	4,7	Feb.
Mar.	0,535	-0,2	6,6	0,5	0,3	94,6	-0,4	5,3	Mar.
Abr.	0,535	0,0	6,4	0,4	0,3	94,5	-0,1	5,2	Abr.
May.	0,534	-0,1	4,7	0,2	0,2	94,4	-0,1	3,7	May.
Jun.	0,535	0,2	1,5	0,2	0,1	94,5	0,1	0,6	Jun.
Jul.	0,534	-0,1	0,8	0,4	0,1	94,0	-0,5	0,0	Jul.
Ago.	0,536	0,3	0,2	-0,1	0,1	94,5	0,5	-0,1	Aug.
Set.	0,539	0,5	1,3	0,2	0,3	95,1	0,6	0,8	Sep.
Oct.	0,542	0,6	1,2	0,4	0,0	95,3	0,2	0,3	Oct.
Nov.*	0,538	-0,7	0,3	-0,1	-0,2	94,6	-0,7	-0,8	Nov.*
Dic.*	0,536	-0,4	0,4	0,2	0,2	94,2	-0,5	-0,7	Dec.*

* Estimado

1/ La información de este cuadro se ha actualizado en el Nota Semanal N° 1 (9 de enero de 2015).

2/ Promedio del sistema bancario.

3/ Considera los índices de nuestros 20 principales socios comerciales.

Hasta el Boletín Semanal N°28 - 2000 se empleó una canasta de siete países.

4/ El índice de tipo de cambio real mide el grado de depreciación real de la moneda nacional con respecto al período base empleado. No es una medición de atraso o adelanto cambiario absoluto.

5/ Calculado con ponderaciones de comercio 2013

6/ Datos preliminares a partir de enero de 2014.

Fuente : BCRP, FMI, Reuters, Bloomberg.

Elaboración : Gerencia de Información y Análisis Económico - Subgerencia de Estadísticas Macroeconómicas

**TIPO DE CAMBIO REAL BILATERAL DEL PERÚ RESPECTO A PAÍSES LATINOAMERICANOS /
PERU - LATIN AMERICA BILATERAL REAL EXCHANGE RATE**

(Datos promedio del período) ^{1/ 2/ 3/} / (Average data) ^{1/ 2/ 3/}

	Base:2009 =100								
	ARGENTINA	BRASIL	CHILE	COLOMBIA	ECUADOR 3/	MÉXICO	URUGUAY	VENEZUELA	
<u>2012</u>	<u>87,7</u>	<u>96,9</u>	<u>100,1</u>	<u>105,0</u>	<u>91,5</u>	<u>92,7</u>	<u>113,1</u>	<u>80,0</u>	<u>2012</u>
Dic.	82,7	89,7	99,0	101,7	89,4	93,1	117,2	84,8	Dec.
<u>2013</u>	<u>80,5</u>	<u>92,7</u>	<u>99,8</u>	<u>102,6</u>	<u>93,7</u>	<u>98,8</u>	<u>121,0</u>	<u>78,7</u>	<u>2013</u>
Ene.	81,7	92,1	99,4	102,9	89,4	93,9	118,4	86,9	Jan.
Feb.	82,2	96,5	100,7	103,2	90,4	95,5	122,4	70,2	Feb.
Mar.	81,4	96,2	100,7	101,9	90,5	97,0	123,5	62,3	Mar.
Abr.	80,6	95,6	100,2	101,1	90,6	99,7	124,1	64,7	Apr.
May.	81,2	96,3	100,2	102,1	91,8	100,7	124,6	69,8	May.
Jun.	83,4	93,7	99,7	102,8	95,0	98,8	120,9	75,4	Jun.
Jul.	82,9	90,9	100,1	103,5	95,5	100,5	120,4	78,4	Jul.
Ago.	81,8	87,8	99,2	103,9	96,0	100,4	117,9	81,0	Aug.
Set.	79,4	89,8	100,4	102,4	95,6	98,2	116,3	83,3	Sep.
Oct.	78,4	93,2	100,8	103,5	95,7	98,8	119,7	87,7	Oct.
Nov.	77,8	91,0	98,9	102,7	97,2	100,7	122,9	92,0	Nov.
Dic.	74,7	89,0	96,9	101,5	96,8	101,0	121,5	93,2	Dec.
<u>2014</u>									<u>2014</u>
Ene.	69,4	88,6	96,0	101,1	98,1	100,8	124,7	96,5	Jan.
Feb.	64,3	88,9	93,2	97,5	97,7	100,1	120,5	98,4	Feb.
Mar.	64,8	91,1	91,8	98,3	97,7	100,3	119,4	101,7	Mar.
Abr.	64,9	94,9	93,0	101,9	97,1	100,4	116,5	105,8	Apr.
May.	65,1	95,3	93,0	103,2	96,6	100,6	115,4	111,0	May.
Jun.	65,4	95,2	93,3	104,8	96,8	100,4	116,2	116,1	Jun.
Jul.	65,6	94,9	92,0	105,8	96,5	99,9	116,3	119,9	Jul.
Ago.	65,9	94,4	89,8	104,9	97,8	100,2	114,7	126,0	Aug.
Set.	67,1	93,6	89,8	102,6	100,0	101,5	115,0	133,1	Sep.
Oct.	68,1	90,5	92,8	100,2	101,2	101,3	116,6	139,9	Oct.
Nov.	69,2	88,1	92,5	97,1	102,3	101,8	119,3	146,7	Nov.
Dic.	70,5	86,5	90,5	89,0	103,3	96,8	119,4	154,1	Dec.
Variación %									% Chg.
12 meses	-5,6	-2,8	-6,6	-12,4	6,7	-4,2	-1,7	65,3	yoy
acumulada	-5,6	-2,8	-6,6	-12,4	6,7	-4,2	-1,7	65,3	Cumulative
mensual	1,9	-1,9	-2,2	-8,4	1,0	-5,0	0,1	5,1	Monthly

1/ La información de este cuadro se ha actualizado en la Nota Semanal N° 1 (9 de enero de 2015).

El calendario anual de publicación de estas estadísticas se presenta en la página vii de esta Nota.

2/ Datos preliminares a partir de enero de 2014 El índice de tipo de cambio real bilateral mide el poder adquisitivo de nuestra moneda en relación a la de otro país, tomando como base de comparación un período determinado. No es una medida de atraso o adelanto cambiario absoluto.

Un índice mayor a 100 indica subvaluación relativa al período base y uno menor a 100 señala sobrevaluación relativa.

Se calcula en base a los tipos de cambio promedio compra-venta y los índices de precios al consumidor reportado al FMI.

3/ Dado el esquema de dolarización, a partir de enero de 2000 se asume un tipo de cambio fijo del sucre frente al dólar.

Fuente: FMI, Reuters y Bloomberg.

Elaboración: Gerencia de Información y Análisis Económico - Subgerencia de Estadísticas Macroeconómicas.

**OPERACIONES EN MONEDA EXTRANJERA DE LAS EMPRESAS BANCARIAS /
FOREIGN EXCHANGE TRANSACTIONS OF COMMERCIAL BANKS**

(Millones de US dólares) ^{1/} / (Millions of US dollars) ^{1/}

	CON EL PÚBLICO WITH NON-BANKING CUSTOMERS									ENTRE BANCOS INTERBANK TRANSACTIONS		CON OTRAS INSTITUCIONES FINANCIERAS 2/	POSICIÓN DE CAMBIO FOREIGN EXCHANGE POSITION				
	COMPRAS AL CONTADO	VENTAS AL CONTADO	COMPRAS NETAS AL CONTADO	COMPRAS A FUTURO PACTADAS	VENTAS A FUTURO PACTADAS	COMPRAS NETAS A FUTURO	VENCIMIENTO COMPRAS A FUTURO	VENCIMIENTO VENTAS A FUTURO	VARIACIÓN SALDO DELTA	AL CONTADO	A FUTURO		FLUJOS / FLOWS		SALDOS / STOCKS		
													CONTABLE	GLOBAL	CONTABLE	GLOBAL	
	SPOT PURCHASES	SPOT SALES	NET SPOT PURCHASES	FORWARD PURCHASES	FORWARD SALES	NET FORWARD PURCHASES	FORWARD PURCHASES MATURED	FORWARD SALES MATURED	DELTA STOCK VARIATION	SPOT TRANSACTIONS	FORWARD TRANSACTIONS		TRANSACTIONS WITH OTHER FINANCIAL INSTITUTIONS 2/	SPOT	ADJUSTED BY FORWARD POSITION	SPOT	
A	B	C=A-B	D	E	F=D-E	G	H			3/	I	J=C+G+H+I	K=C+F+I	4/	5/		
³																	
20																	
## 2012																	
## Dic.	9 766	8 140	1 626	2 659	3 144	-486	2 613	3 522	56	19 267	2 560	-1 350	-633	-210	706,1980681	222,6274843	2012
2013																	Dec.
## Ene.	11 738	9 924	1 813	4 463	4 013	450	3 603	2 941	-4	23 386	4 563	-1 863	612	400	59	12	2013
## Feb.	10 342	8 992	1 350	4 264	4 029	236	3 589	3 597	-20	21 215	2 954	-1 621	-280	-35			Jan.
## Mar.	8 871	8 312	560	3 627	3 003	625	3 430	2 934	-40	20 847	2 974	-1 029	26	155			Feb.
## Abr.	10 540	9 911	628	3 447	3 068	380	3 123	3 274	-61	20 309	3 880	-977	-500	31			Mar.
## May.	9 884	9 979	-94	3 558	3 300	258	3 314	3 225	-23	15 851	2 513	127	121	290			Apr.
## Jun.	8 350	8 127	223	2 468	3 128	-660	2 800	2 981	-2	10 912	2 052	533	574	95			May.
## Jul.	8 989	8 786	203	2 529	3 035	-506	3 288	3 577	-10	8 092	1 397	316	229	13			Jun.
## Ago.	8 096	11 054	-2 958	3 361	2 890	471	3 963	2 943	49	10 595	2 646	2 671	732	183			Jul.
## Set.	8 812	10 082	-1 270	3 371	2 352	1 019	3 576	2 923	8	10 388	2 033	200	-418	-52			Aug.
## Oct.	8 841	8 969	-128	3 923	3 223	700	3 547	3 445	17	10 633	1 843	-782	-808	-210			Sep.
## Nov.	7 503	9 444	-1 940	3 244	3 176	67	3 412	2 126	-9	10 333	1 918	1 800	1 146	-73			Oct.
## Dic.	11 521	12 965	-1 444	5 865	5 172	693	4 691	4 330	-27	14 858	3 202	797	-286	46			Nov.
2014																	Dec.
## Ene.	10 280	14 081	-3 802	6 120	4 170	1 950	6 462	4 409	49	13 188	2 692	1 764	16	-87			2014
## Feb.	9 999	12 885	-2 886	6 031	3 471	2 559	6 512	4 411	181	12 969	3 303	156	-629	-171			Jan.
## Mar.	11 846	13 042	-1 195	6 116	4 866	1 250	5 832	4 331	5	18 115	2 247	-353	-47	-298			Feb.
## Abr.	11 167	12 379	-1 212	4 859	3 277	1 582	5 409	4 036	-6	16 588	1 905	-382	-221	-12			Mar.
## May.	10 288	10 583	-295	4 694	3 713	980	4 884	4 176	-3	18 635	1 692	-924	-511	-239			Apr.
## Jun.	9 913	10 271	-359	4 694	4 210	484	5 488	4 141	13	15 025	1 821	-99	890	26			May.
## Jul.	10 421	9 762	659	4 551	4 604	-53	3 664	3 562	-15	22 074	2 130	-411	350	195			Jun.
## Ago.	10 424	11 418	-994	5 383	4 707	676	5 342	4 496	37	24 249	2 785	424	275	106			Jul.
## Set.	10 852	13 845	-2 994	7 069	5 930	1 139	5 964	4 313	-47	13 308	3 011	2 108	765	253			Aug.
## Oct.	10 479	12 276	-1 797	5 068	5 559	-491	3 495	4 685	-52	15 544	2 038	2 419	-567	132			Sep.
## Nov.	9 887	10 065	-179	4 894	6 791	-1 897	3 390	4 880	-73	13 957	1 833	1 981	312	-95			Oct.
## Dic.	14 078	14 653	-575	7 169	7 954	-785	6 231	7 343	37	11 079	3 659	1 780	93	419			Nov.
2015																	Dec.
## Ene. 01-07	1 450	1 860	-409	1 682	1 388	293	729	755	-2	1 413	403	-39	-474	-155			2015
## Ene. 08-15	3 969	3 283	685	1 551	2 035	-484	1 910	2 657	9	3 061	652	-225	-288	-24			Jan. 01-07
## Ene. 16-20	1 131	1 265	-133	265	621	-356	234	527	17	1 311	0	229	-197	-260			Jan. 08-15
																	Jan. 16-20

1/ Datos preliminares a partir de agosto de 2007. La información de este cuadro se ha actualizado en la Nota Semanal N° 3 (23 de enero de 2015). El calendario anual de publicación de estas estadísticas se presenta en la página vii de esta Nota.

2/ Incluye operaciones cambiarias con el BCRP, Banco de la Nación y otras instituciones financieras.

3/ Incluye operaciones forwards y swaps.

4/ Total de activos en moneda extranjera menos total de pasivos en moneda extranjera.

5/ Resultado de la suma de la posición de cambio contable y la posición global en operaciones a futuro.

6/ Variación del saldo neto de opciones ajustado por delta

Fuente: Reporte de posición de cambio de las entidades del sistema financiero hasta el 29 de noviembre del 2007 (Circular No. 008-2001-EF/90), a partir del 30 de noviembre del 2007 (Circular No. 010-2007-BCRP)

Elaboración: Gerencia de Operaciones Monetarias y Estabilidad Financiera - Subgerencia de Operaciones de Política Monetaria.

**FORWARDS EN MONEDA EXTRANJERA DE LAS EMPRESAS BANCARIAS /
FOREIGN EXCHANGE FORWARDS OF COMMERCIAL BANKS**

(Millones de US dólares)^{1/2/} / (Millions of US dollars)^{1/2/}

	FORWARDS PACTADOS OUTRIGHT FORWARDS						FORWARDS VENCIDOS FORWARDS MATURED						SALDO FORWARDS FORWARD POSITION									
	COMPRAS / PURCHASES			VENTAS / SALES			COMPRAS / PURCHASES			VENTAS / SALES			COMPRAS / PURCHASES			VENTAS / SALES			SALDO NETO / NET STOCK			
	CON ENTREGA	SIN ENTREGA	TOTAL	CON ENTREGA	SIN ENTREGA	TOTAL	CON ENTREGA	SIN ENTREGA	TOTAL	CON ENTREGA	SIN ENTREGA	TOTAL	CON ENTREGA	SIN ENTREGA	TOTAL	CON ENTREGA	SIN ENTREGA	TOTAL	CON ENTREGA	SIN ENTREGA	TOTAL	
	DELIVERY	NON DELIVERY	TOTAL	DELIVERY	NON DELIVERY	TOTAL	DELIVERY	NON DELIVERY	TOTAL	DELIVERY	NON DELIVERY	TOTAL	DELIVERY	NON DELIVERY	TOTAL	DELIVERY	NON DELIVERY	TOTAL	DELIVERY	NON DELIVERY	TOTAL	
A	B	C=A+B	D	E	F=D+E	G	H	I=G+H	J	K	L=J+K	M	N	O=M+N	P	Q	R=P+Q	S=M-P	T=N-Q	U=O-R		
2012																					2012	
Dic.	392	4 778	5 170	590	5 065	5 655	441	4 590	5 032	766	5 180	5 946	919	9 052	9 971	1 242	8 371	9 614	-323	681	358	Dec.
2013																						2013
Ene.	1 210	7 785	8 995	1 459	7 029	8 488	835	6 477	7 312	989	5 679	6 668	1 294	10 360	11 654	1 712	9 722	11 434	-418	638	220	Jan.
Feb.	780	6 344	7 124	1 018	5 451	6 470	830	6 380	7 211	1 025	5 783	6 808	1 244	10 323	11 567	1 706	9 390	11 096	-462	933	471	Feb.
Mar.	322	6 242	6 564	559	5 324	5 883	386	5 710	6 096	821	4 710	5 531	1 181	10 855	12 036	1 443	10 004	11 448	-263	851	588	Mar.
Abr.	693	6 704	7 396	628	6 223	6 851	657	6 646	7 303	835	6 468	7 303	1 216	10 913	12 128	1 236	9 760	10 995	-20	1 153	1 133	Apr.
May.	360	5 629	5 989	220	5 447	5 667	464	5 982	6 445	410	5 952	6 361	1 112	10 560	11 672	1 046	9 255	10 301	66	1 305	1 371	May.
Jun.	334	3 985	4 319	304	4 748	5 052	312	4 564	4 876	239	4 804	5 043	1 134	9 981	11 115	1 111	9 199	10 310	23	783	806	Jun.
Jul.	628	3 255	3 883	108	4 229	4 337	661	4 725	5 386	293	5 425	5 717	1 101	8 511	9 613	927	8 003	8 930	174	509	683	Jul.
Ago.	1 377	4 479	5 856	312	5 197	5 509	906	5 298	6 204	311	4 874	5 185	1 572	7 692	9 264	928	8 326	9 254	644	-634	10	Aug.
Set.	812	4 506	5 317	275	4 057	4 332	1 227	4 156	5 383	427	4 320	4 748	1 157	8 042	9 199	776	8 063	8 839	381	-21	360	Sep.
Oct.	512	5 188	5 700	128	4 923	5 052	614	4 627	5 241	172	4 958	5 131	1 055	8 603	9 658	732	8 028	8 760	323	576	898	Oct.
Nov.	1 076	3 994	5 069	115	4 962	5 077	662	4 747	5 409	279	3 859	4 138	1 468	7 850	9 318	569	9 130	9 699	900	-1 281	-381	Nov.
Dic.	2 539	6 390	8 929	422	7 887	8 309	1 835	5 276	7 112	263	6 502	6 765	2 172	8 964	11 136	728	10 515	11 243	1 445	-1 552	-107	Dec.
2014																						2014
Ene.	3 878	4 757	8 635	451	6 293	6 744	2 627	6 940	9 567	392	7 172	7 564	3 424	6 780	10 204	787	9 636	10 423	2 637	-2 856	-219	Jan.
Feb.	3 581	5 388	8 968	440	6 161	6 601	3 622	5 439	9 062	561	6 429	6 990	3 382	6 729	10 111	665	9 369	10 033	2 717	-2 640	77	Feb.
Mar.	3 602	4 686	8 288	421	6 610	7 030	3 471	4 737	8 207	356	6 398	6 753	3 514	6 678	10 191	730	9 581	10 310	2 784	-2 903	-119	Mar.
Abr.	2 375	4 321	6 696	182	4 973	5 155	2 480	5 720	8 200	322	6 515	6 837	3 409	5 279	8 687	590	8 038	8 628	2 819	-2 759	60	Apr.
May.	1 422	4 914	6 336	128	5 190	5 317	2 252	4 588	6 840	124	5 983	6 108	2 579	5 605	8 184	593	7 244	7 838	1 986	-1 639	346	May.
Jun.	1 872	4 508	6 381	234	5 609	5 843	2 281	4 702	6 983	98	5 536	5 634	2 170	5 411	7 581	730	7 317	8 046	1 440	-1 905	-465	Jun.
Jul.	2 249	4 367	6 616	175	6 488	6 663	1 504	3 773	5 277	111	5 081	5 192	2 915	6 006	8 920	793	8 724	9 517	2 122	-2 718	-596	Jul.
Ago.	3 140	4 961	8 101	66	7 376	7 442	3 075	4 419	7 494	261	6 338	6 600	2 980	6 548	9 527	597	9 762	10 359	2 382	-3 214	-832	Aug.
Set.	4 261	5 796	10 057	174	8 694	8 869	3 442	5 114	8 556	115	6 806	6 921	3 799	7 229	11 028	657	11 649	12 306	3 142	-4 420	-1 278	Sep.
Oct.	2 543	4 543	7 086	130	7 388	7 518	3 207	5 608	8 816	164	7 441	7 605	3 134	6 164	9 298	623	11 596	12 220	2 511	-5 432	-2 921	Oct.
Nov.	2 343	4 391	6 734	164	8 418	8 583	2 627	4 852	7 479	195	6 837	7 032	2 850	5 703	8 554	592	13 178	13 770	2 258	-7 475	-5 217	Nov.
Dic.	3 415	7 321	10 736	181	11 405	11 585	3 108	7 529	10 637	127	10 347	10 474	3 157	5 495	8 652	646	14 235	14 882	2 511	-8 741	-6 230	Dec.
2015																						2015
Ene. 01-07	634	1 448	2 082	1	1 767	1 768	406	551	956	26	933	959	3 385	6 392	9 777	621	15 069	15 690	2 764	-8 677	-5 913	Jan. 01-07
Ene. 08-15	783	1 368	2 151	71	2 550	2 621	687	2 238	2 925	155	3 690	3 844	3 482	5 522	9 003	537	13 930	14 467	2 945	-8 408	-5 463	Jan. 08-15
Ene. 16-20	98	249	347	15	676	691	148	481	629	13	678	691	3 432	5 290	8 721	539	13 928	14 467	2 893	-8 638	-5 745	Jan. 16-20

1/ Comprende los forwards con el público e interbancarios.

2/ Datos preliminares a partir de agosto de 2007. La información de este cuadro se ha actualizado en el Nota Semanal N° 03 (23 de enero de 2015). El calendario anual de publicación de estas estadísticas se presenta en la página vii de esta Nota.

Fuente: Reporte de posición de cambio de las entidades del sistema financiero hasta el 29 de noviembre del 2007 (Circular No. 008-2001-EF/90), a partir del 30 de noviembre del 2007 (Circular No. 010-2007-BCRP)

Elaboración: Gerencia de Operaciones Monetarias y Estabilidad Financiera - Subgerencia de Operaciones de Política Monetaria.

**ÍNDICES DE PRECIOS ^{1/} /
PRICE INDEXES ^{1/}**

	ÍNDICE DE PRECIOS AL CONSUMIDOR CONSUMER PRICE INDEX				INFLACIÓN SIN ALIMENTOS INFLATION EX FOOD		INFLACIÓN SIN ALIMENTOS Y ENERGÍA INFLATION EX FOOD AND ENERGY		INFLACIÓN SUBYACENTE 2/ CORE INFLATION 2/		TRANSABLES TRADEABLES		NO TRANSABLES NON TRADEABLES		NO TRANSABLES SIN ALIMENTOS NON TRADEABLES EX FOOD		ÍNDICE DE PRECIOS AL POR MAYOR 3/ WHOLESALE PRICE INDEX 3/			
	Índice General Index (2009 = 100)	Var. % mensual Monthly % change	Var. % acum. Cum. % change	Var. % 12 meses YoY	Var. % mensual Monthly % change	Var. % 12 meses YoY	Var. % mensual Monthly % change	Var. % 12 meses YoY	Var. % mensual Monthly % change	Var. % 12 meses YoY	Var. % mensual Monthly % change	Var. % 12 meses YoY	Var. % mensual Monthly % change	Var. % 12 meses YoY	Var. % mensual Monthly % change	Var. % 12 meses YoY	Var. % mensual Monthly % change	Var. % 12 meses YoY		
2012 Prom Dic.	108,79 109,86			3,66 2,65		2,41 1,74		2,28 1,91		3,58 3,27		2,82 1,64		4,16 3,25		2,52 2,04		1,77 -0,59	Dec.	2012
2013 Prom Ene.	111,84 109,99			2,81 2,87		2,48 1,95		2,51 2,09		3,50 3,34		1,90 1,70		3,34 3,57		2,81 2,29		0,38 -0,85	Jan.	2013
Feb.	109,89	0,12	0,12	2,45	0,07	1,95	0,04	2,09	0,29	3,34	0,01	1,70	0,18	3,57	0,05	2,29	-0,78	-0,85	Feb.	
Mar.	110,89	-0,09	0,03	2,59	0,32	2,02	0,18	2,20	0,21	3,22	0,14	1,67	-0,22	2,91	0,32	2,32	0,08	-0,90	Mar.	
Abr.	111,17	0,91	0,93	2,59	0,99	2,40	0,95	2,59	0,87	3,48	0,33	1,81	1,24	3,05	1,33	2,82	0,28	-1,22	Apr.	
May.	111,38	0,25	1,19	2,31	0,05	2,14	0,15	2,41	0,29	3,40	0,17	1,43	0,30	2,82	0,07	2,63	0,05	-1,29	May.	
Jun.	111,38	0,19	1,39	2,46	-0,07	1,97	0,15	2,33	0,25	3,32	0,24	1,32	0,17	3,14	-0,14	2,49	-0,30	-1,25	Jun.	
Jul.	111,67	0,26	1,65	2,77	0,25	2,11	0,16	2,35	0,26	3,38	0,34	1,61	0,22	3,46	0,17	2,59	0,82	-0,38	Jul.	
Ago.	112,29	0,55	2,21	3,24	0,37	2,54	0,28	2,48	0,33	3,52	0,35	2,08	0,66	3,93	0,38	2,89	0,97	1,44	Aug.	
Sep.	112,90	0,54	2,76	3,28	0,34	2,65	0,14	2,46	0,31	3,56	0,47	2,24	0,58	3,89	0,26	2,88	0,85	2,05	Sep.	
Oct.	113,02	0,11	2,87	2,83	0,16	2,77	0,08	2,58	0,22	3,60	0,17	2,15	0,08	3,23	0,03	3,00	0,52	2,17	Oct.	
Nov.	113,06	0,04	2,91	3,04	0,04	2,85	0,13	2,76	0,23	3,69	-0,01	2,11	0,06	3,58	0,09	3,18	-0,41	1,73	Nov.	
Dic.	112,82	-0,22	2,69	2,96	0,15	3,03	0,19	2,89	0,20	3,68	0,04	2,18	-0,37	3,41	0,16	3,27	-0,40	1,54	Dec.	
	113,00	0,17	2,86	2,86	0,55	3,27	0,48	2,97	0,23	3,74	0,26	2,53	0,12	3,05	0,60	3,37	-0,11	1,55		
2014 Prom Ene.	113,36			3,07	0,02	3,22	0,03	2,95	0,30	3,75	0,35	2,88	0,30	3,18	-0,21	3,09	0,03	2,38	Jan.	2014
Feb.	114,04	0,32	0,32	3,07	0,45	3,34	0,19	2,96	0,27	3,82	0,27	3,01	0,79	4,23	0,55	3,34	0,20	2,51	Feb.	
Mar.	114,63	0,60	0,92	3,78	0,81	3,17	0,78	2,78	0,80	3,75	0,40	3,07	0,59	3,56	1,03	3,04	0,38	2,61	Mar.	
Abr.	115,08	0,52	1,44	3,38	0,25	3,37	0,20	2,83	0,23	3,68	0,37	3,28	0,41	3,67	0,29	3,26	0,06	2,62	Apr.	
May.	115,08	0,39	1,84	3,52	0,25	3,37	0,20	2,83	0,23	3,68	0,37	3,28	0,41	3,67	0,29	3,26	0,06	2,62	May.	
Jun.	115,34	0,23	2,07	3,56	0,11	3,56	0,14	2,82	0,23	3,66	0,26	3,30	0,20	3,70	0,07	3,48	0,18	3,11	Jun.	
Jul.	115,53	0,16	2,23	3,45	0,08	3,38	0,11	2,77	0,18	3,57	0,05	3,01	0,22	3,71	0,08	3,40	-0,15	2,12	Jul.	
Ago.	116,03	0,43	2,68	3,33	0,24	3,24	0,24	2,73	0,20	3,44	0,24	2,89	0,54	3,59	0,27	3,28	0,10	1,24	Aug.	
Sep.	115,93	-0,09	2,59	2,69	-0,29	2,59	-0,03	2,56	0,17	3,30	0,01	2,42	-0,14	2,84	-0,39	2,61	0,21	0,60	Sep.	
Oct.	116,11	0,16	2,75	2,74	0,07	2,51	0,09	2,57	0,18	3,25	0,11	2,37	0,19	2,95	0,05	2,63	0,34	0,43	Oct.	
Nov.	116,55	0,38	3,14	3,09	0,23	2,71	0,12	2,56	0,20	3,23	0,22	2,60	0,47	3,37	0,25	2,78	0,49	1,34	Nov.	
Dic.	116,38	-0,15	2,99	3,16	0,01	2,56	0,13	2,49	0,21	3,24	0,03	2,59	-0,25	3,49	0,07	2,69	-0,07	1,68	Dec.	
	116,65	0,23	3,22	3,22	0,17	2,17	0,49	2,51	0,28	3,30	-0,17	2,16	0,46	3,84	0,60	2,69	-0,31	1,47		

1/ La información de este cuadro se ha actualizado en la Nota Semanal N° 1 (9 de enero de 2015). El calendario anual de estas estadísticas se presenta en la página vii de esta Nota.

2/ A partir de la Nota Semanal N° 13 (31 de marzo de 2005) corresponde al IPC excluyendo los alimentos que presentan la mayor variabilidad en la variación mensual de sus precios, así como también pan, arroz, fideos, aceites, combustibles, servicios públicos y de transporte.

Medida de tendencia inflacionaria que reduce la volatilidad del indicador de aumento de precios sin sub o sobre estimarlo en períodos largos.

Una serie histórica de esta medida de inflación subyacente se encuentra en la página web del BCRP (www.bcrp.gov.pe)

3/ A nivel nacional.

4/ Las variaciones porcentuales han sido calculadas tomando el mayor número de decimales del Índice de Precios al Consumidor.

Fuente: Instituto Nacional de Estadística e Informática

Elaboración: Gerencia de Información y Análisis Económico - Subgerencia de Estadísticas Macroeconómicas

ÍNDICE DE PRECIOS AL CONSUMIDOR: CLASIFICACIÓN SECTORIAL /
CONSUMER PRICE INDEX: SECTORAL CLASSIFICATION

(Variación porcentual)^{1/} / (Percentage change)^{1/}

	Ponderación 2009 = 100	Dic. 2012/ Dic. 2011	2013	Dic.2013/ Dic. 2012	2014												Dic. 2014/ Dic. 2013	
			Dic.	Dic. 2013/ Dic. 2012	Ene.	Feb.	Mar.	Abr.	May.	Jun.	Jul.	Ago.	Set.	Oct.	Nov.	Dic.		
I. INFLACIÓN SUBYACENTE 2/	65.2	3.27	0.23	3.74	0.30	0.27	0.80	0.23	0.23	0.18	0.20	0.17	0.18	0.20	0.21	0.28	3.30	I. Core Inflation
Bienes	32.9	2.56	0.19	3.06	0.27	0.21	0.30	0.30	0.31	0.13	0.19	0.14	0.13	0.24	0.18	0.31	2.75	Goods
Alimentos y bebidas	11,3	4,32	0,17	3,86	0,34	0,25	0,38	0,29	0,28	0,08	0,22	0,34	0,12	0,34	0,20	0,45	3,33	Food and Beverages
Textiles y calzado	5,5	3,05	0,29	2,30	0,27	0,20	0,29	0,10	0,34	0,17	0,14	-0,02	0,07	0,12	0,17	0,23	2,10	Textiles and Footware
Aparatos electrodomésticos	1,3	-2,44	-0,12	-0,08	-0,05	-0,12	-0,07	0,31	-0,38	0,18	0,29	0,16	0,05	0,10	0,02	-0,17	0,33	Electrical Appliances
Resto de productos industriales	14,9	1,37	0,19	2,97	0,24	0,20	0,27	0,39	0,38	0,16	0,17	0,03	0,17	0,23	0,19	0,26	2,72	Other Industrial Goods
Servicios	32.2	3.97	0.27	4.41	0.32	0.33	1.29	0.16	0.15	0.22	0.21	0.21	0.22	0.16	0.24	0.26	3.83	Services
Comidas fuera del hogar	11,7	5,96	0,34	5,23	0,57	0,60	0,47	0,27	0,31	0,36	0,24	0,43	0,27	0,22	0,37	0,45	4,65	Restaurants
Educación	9,1	4,69	0,00	4,76	0,04	0,21	3,83	0,00	0,00	0,03	0,16	0,03	0,17	0,00	0,00	0,00	4,51	Education
Salud	1,1	2,63	0,75	4,99	0,71	0,21	0,08	0,74	0,07	0,47	0,15	0,13	0,15	0,31	0,68	0,63	4,43	Health
Alquileres	2,4	-0,33	0,02	3,46	0,31	0,09	0,12	-0,01	0,35	0,18	0,16	0,31	0,33	0,37	0,21	0,18	2,63	Renting
Resto de servicios	7,9	1,31	0,51	2,76	0,20	0,11	-0,02	0,12	0,04	0,21	0,22	0,03	0,16	0,16	0,28	0,22	1,78	Other Services
II. INFLACIÓN NO SUBYACENTE	34.8	1.52	0.05	1.22	0.35	1.23	-0.02	0.71	0.21	0.12	0.88	-0.57	0.13	0.72	-0.84	0.13	3.08	II. Non Core Inflation
Alimentos	14,8	2,36	-1,50	-1,41	1,30	1,49	-0,51	1,14	0,58	0,38	1,55	-0,05	0,43	1,10	-1,48	0,12	6,17	Food
Combustibles	2,8	-1,48	2,08	5,95	1,44	0,83	1,66	-0,51	-0,80	-0,60	0,31	-0,90	-0,14	0,32	-1,70	-5,46	-5,59	Fuel
Transportes	8,9	1,99	2,02	3,54	-0,74	0,34	-0,01	0,35	-0,02	-0,02	0,63	-0,36	-0,06	-0,01	0,05	2,39	2,54	Transportation
Servicios públicos	8,4	0,54	0,02	2,01	-0,67	1,92	0,25	0,79	0,18	0,08	0,07	-1,74	-0,16	0,93	-0,17	-0,18	1,25	Utilities
III. INFLACIÓN	100.0	2.65	0.17	2.86	0.32	0.60	0.52	0.39	0.23	0.16	0.43	-0.09	0.16	0.38	-0.15	0.23	3.22	III. Inflation
Nota:																		
IPC alimentos y bebidas	37,8	4,06	-0,41	2,24	0,78	0,83	0,07	0,61	0,40	0,28	0,73	0,22	0,29	0,60	-0,39	0,32	4,83	CPI Food and Beverages
IPC sin alimentos y bebidas	62,2	1,74	0,55	3,27	0,02	0,45	0,81	0,25	0,11	0,08	0,24	-0,29	0,07	0,23	0,01	0,17	2,17	CPI excluding Food and Beverages
Subyacente sin alimentos y bebidas	42,2	2,17	0,22	3,25	0,20	0,17	1,03	0,19	0,19	0,15	0,18	0,04	0,16	0,15	0,17	0,18	2,86	Core inflation excluding Food and Beverages
IPC sin alimentos, bebidas y energía	56,4	1,91	0,48	2,97	0,03	0,19	0,78	0,20	0,14	0,11	0,24	-0,03	0,09	0,12	0,13	0,49	2,51	CPI excluding Food, Beverages and Energy
IPC Importado	10,8	0,41	0,76	3,91	0,56	0,32	0,60	0,20	0,11	-0,05	0,22	-0,15	0,09	0,26	-0,34	-1,46	0,34	Imported inflation

1/ La información de este cuadro aparece a partir de la Nota Semanal N° 1 (9 de enero de 2015). El calendario anual de estas estadísticas se presenta en la página vii de esta Nota.

2/ A partir de la Nota Semanal N° 13 (31 de marzo de 2005) corresponde al IPC excluyendo los alimentos que presentan la mayor variabilidad en la variación mensual de sus precios, así como también pan, arroz, fideos, aceites, combustibles, servicios públicos y de transporte.

Fuente: Instituto Nacional de Estadística e Informática

Elaboración: Gerencia de Información y Análisis Económico - Subgerencia de Estadísticas Macroeconómicas

ÍNDICE DE PRECIOS AL CONSUMIDOR: CLASIFICACIÓN TRANSABLES - NO TRANSABLES /
CONSUMER PRICE INDEX: TRADABLE - NON TRADABLE CLASSIFICATION

(Variación porcentual)^{1/} / (Percentage change)^{1/}

	Ponderación 2009 = 100	Dic. 2012/ Dic. 2011	2013		2014												Dic. 2014/ Dic. 2013	
			Dic.	Dic. 2013/ Dic. 2012	Ene.	Feb.	Mar.	Abr.	May.	Jun.	Jul.	Ago.	Set.	Oct.	Nov.	Dic.		
Índice de Precios al Consumidor	100.0	2.65	0.17	2.86	0.32	0.60	0.52	0.39	0.23	0.16	0.43	-0.09	0.16	0.38	-0.15	0.23	3.22	General Index
Productos transables	37.3	1.64	0.26	2.53	0.35	0.27	0.40	0.37	0.26	0.05	0.24	0.01	0.11	0.22	0.03	-0.17	2.16	Tradables
Alimentos	11,7	1,95	-0,14	0,98	0,08	0,34	0,33	0,79	0,45	0,00	0,38	0,20	0,14	0,23	0,22	0,45	3,66	Food
Textil y calzado	5,5	3,05	0,29	2,30	0,27	0,20	0,29	0,10	0,34	0,17	0,14	-0,02	0,07	0,12	0,17	0,23	2,10	Textile and Footwear
Combustibles	2,8	-1,48	2,08	5,95	1,44	0,83	1,66	-0,51	-0,80	-0,60	0,31	-0,90	-0,14	0,32	-1,70	-5,46	-5,59	Fuel
Aparatos electrodomésticos	1,3	-2,44	-0,12	-0,08	-0,05	-0,12	-0,07	0,31	-0,38	0,18	0,29	0,16	0,05	0,10	0,02	-0,17	0,33	Electrical Appliances
Otros transables	16,0	1,85	0,20	3,33	0,38	0,15	0,25	0,33	0,36	0,18	0,16	0,06	0,17	0,24	0,19	0,27	2,76	Other Tradables
Productos no transables	62.7	3.25	0.12	3.05	0.30	0.79	0.59	0.41	0.20	0.22	0.54	-0.14	0.19	0.47	-0.25	0.46	3.84	Non Tradables
Alimentos	12,0	4,27	-1,59	-0,08	1,61	1,73	-0,61	0,91	0,51	0,49	1,68	0,01	0,50	1,38	-1,83	0,06	6,56	Food
Servicios	49,0	3,10	0,54	3,90	-0,02	0,58	0,91	0,29	0,13	0,16	0,26	-0,19	0,11	0,25	0,15	0,57	3,22	Services
Servicios públicos	8,4	0,54	0,02	2,01	-0,67	1,92	0,25	0,79	0,18	0,08	0,07	-1,74	-0,16	0,93	-0,17	-0,18	1,25	Utilities
Otros servicios personales	3,3	1,87	0,62	2,93	0,55	0,38	0,18	0,07	0,05	0,22	0,14	0,10	0,12	0,08	0,06	0,18	2,12	Other Personal Services
Servicios de salud	1,1	2,63	0,75	4,99	0,71	0,21	0,08	0,74	0,07	0,47	0,15	0,13	0,15	0,31	0,68	0,63	4,43	Health
Servicios de transporte	9,3	1,63	2,07	3,99	-0,74	0,21	-0,08	0,33	-0,04	0,07	0,69	-0,42	0,00	0,01	0,20	2,31	2,53	Transportation
Servicios de educación	9,1	4,69	0,00	4,76	0,04	0,21	3,83	0,00	0,00	0,03	0,16	0,03	0,17	0,00	0,00	0,00	4,51	Education
Comida fuera del hogar	11,7	5,96	0,34	5,23	0,57	0,60	0,47	0,27	0,31	0,36	0,24	0,43	0,27	0,22	0,37	0,45	4,65	Restaurants
Alquileres	2,4	-0,33	0,02	3,46	0,31	0,09	0,12	-0,01	0,35	0,18	0,16	0,31	0,33	0,37	0,21	0,18	2,63	Renting
Otros servicios	3,8	1,81	0,11	1,43	-0,02	0,21	-0,04	0,16	0,10	-0,01	0,12	0,18	0,08	0,21	0,16	0,24	1,41	Other Services
Otros no transables	1,7	0,05	0,36	2,10	0,22	0,18	0,36	0,29	0,17	0,10	0,32	0,09	0,01	0,11	0,14	0,36	2,37	Others Non Tradables
Nota:																		
IPC alimentos y bebidas	37,8	4,06	-0,41	2,24	0,78	0,83	0,07	0,61	0,40	0,28	0,73	0,22	0,29	0,60	-0,39	0,32	4,83	CPI Food and Beverages
IPC sin alimentos y bebidas	62,2	1,74	0,55	3,27	0,02	0,45	0,81	0,25	0,11	0,08	0,24	-0,29	0,07	0,23	0,01	0,17	2,17	CPI excluding Food and Beverages
Subyacente sin alimentos y bebidas	42,2	2,17	0,22	3,25	0,20	0,17	1,03	0,19	0,19	0,15	0,18	0,04	0,16	0,15	0,17	0,18	2,86	Core inflation excluding Food and Beverages
IPC sin alimentos, bebidas y energía	56,4	1,91	0,48	2,97	0,03	0,19	0,78	0,20	0,14	0,11	0,24	-0,03	0,09	0,12	0,13	0,49	2,51	CPI excluding Food, Beverages and Energy
IPC Importado	10,8	0,41	0,76	3,91	0,56	0,32	0,60	0,20	0,11	-0,05	0,22	-0,15	0,09	0,26	-0,34	-1,46	0,34	Imported inflation

1/ La información de este cuadro se ha actualizado en la Nota Semanal N° 1 (9 de enero de 2015). El calendario anual de estas estadísticas se presenta en la página vii de esta Nota.

Fuente: Instituto Nacional de Estadística e Informática

Elaboración: Gerencia de Información y Análisis Económico - Subgerencia de Estadísticas Macroeconómicas

ÍNDICES DE LOS PRINCIPALES PRECIOS Y TARIFAS DE SERVICIOS PÚBLICOS/ MAIN PRICES AND RATES INDEXES

(Año 1994 = 100) ^{1/} / (Year 1994 = 100) ^{1/}

	2012	2013								2014					Var % 14/13	
	Dic	May	Jun	Jul	Ago	Sep	Oct	Nov	Dic	Ene	Feb	Mar	Abr	May	May	
ÍNDICE REAL																
I. PRECIOS DE COMBUSTIBLES 2/	216	218	215	208	210	215	213	212	216	208	208	213	211	206	-5,7%	REAL INDEX
Gasolinas	146	146	146	149	153	154	149	147	152	154	155	158	157	155	6,6%	I. FUEL PRICES 2/
Diesel	266	269	267	252	252	259	259	259	265	244	243	255	251	240	-10,7%	Gasolines
Residual 6	271	282	260	245	259	270	261	251	251	253	260	259	251	255	-9,5%	Fuel oil
Gas Licuado	102	102	102	102	101	103	103	104	104	106	105	105	104	103	1,6%	Liquified gas
II. TARIFAS ELÉCTRICAS 3.	81,7	81,4	81,8	82,7	84,4	84,7	84,7	85,0	84,9	83,1	87,1	87,0	88,8	89,2	9,6%	II. ELECTRIC TARIFFS 3/
Residencial	84,9	85,1	84,9	85,5	87,2	87,5	87,5	87,5	87,5	85,8	89,7	89,7	91,3	91,5	7,6%	Residential
Industrial 4.	64,9	63,3	65,2	66,7	68,3	68,3	68,3	69,2	69,1	67,1	70,9	70,6	72,6	73,4	16,0%	Industrial 4/
III. TARIFAS DE AGUA 5	188	191	190	189	188	188	188	188	188	187	186	186	185	185	-2,9%	III. WATER TARIFFS 5/
Doméstica	200	203	203	202	201	200	200	201	200	200	199	198	198	197	-2,9%	Residential
Industria	179	181	181	180	179	179	179	179	179	178	177	177	176	176	-2,9%	Industrial
IV. TARIFAS TELEFÓNICAS	51	50	50	50	49	49	49	50	49	49	49	49	49	48	-3,4%	IV. TELEPHONE TARIFFS
Tarifa Básica 6/	169	167	166	166	165	164	164	165	164	164	163	162	162	161	-3,4%	Basic rate 6/
Minuto adicional 7/	32	32	32	32	31	31	31	31	31	31	31	31	31	31	-3,4%	Additional minute 7/
ÍNDICE EN DÓLARES AMERICANOS																
I. PRECIOS DE COMBUSTIBLES 2/	391	388	370	356	358	369	367	361	370	354	356	369	367	360	-7,4%	AMERICAN DOLLAR INDEX
Gasolinas	265	259	251	254	261	265	258	251	261	263	267	274	274	272	4,7%	I. FUEL PRICES 2/
Diesel	481	479	458	432	429	445	446	442	455	417	418	441	438	420	-12,2%	Gasolines
Residual 6	490	503	446	419	442	465	451	429	430	432	445	447	438	447	-11,0%	Gasoil
Gas Licuado	185	182	175	174	173	177	178	177	179	180	180	182	182	181	-0,2%	Fuel oil
II. TARIFAS ELÉCTRICAS 3.	148	145	141	141	144	145	146	145	146	142	149	150	155	156	7,7%	II. ELECTRIC TARIFFS 3/
Residencial	154	152	146	146	149	150	151	149	150	146	154	155	159	160	5,7%	Residential
Industrial 4.	118	113	112	114	116	117	118	118	119	114	122	122	126	129	13,9%	Industrial 4/
III. TARIFAS DE AGUA 5	340	339	327	323	320	323	324	321	322	320	319	321	323	324	-4,6%	III. WATER TARIFFS 5/
Doméstica	363	362	349	345	342	344	346	342	344	341	341	343	345	346	-4,6%	Residential
Industria	324	323	311	308	305	307	309	305	307	304	304	306	307	308	-4,6%	Industrial
IV. TARIFAS TELEFÓNICAS	92	89	86	85	84	85	85	84	85	84	84	84	85	85	-5,1%	IV. TELEPHONE TARIFFS
Tarifa Básica 6/	306	297	286	283	281	283	284	281	282	280	280	280	281	282	-5,1%	Basic rate 6/
Minuto adicional 7/	58	57	55	54	53	54	54	54	54	53	53	53	54	54	-5,1%	Additional minute 7/

1/ Preliminar. Hasta el Boletín Semanal N° 28 - 2000 se empleó como periodo base el 31 de agosto de 1990.

La información de este cuadro se ha actualizado en la Nota Semanal N° 24 (27 de Junio de 2014).

Las fechas de actualización de esta información para este año, aparecen en la página vii de la presente Nota.

2/ Precio por galón aplicable en Lima Metropolitana a la Gasolina y Gas Licuado.

Precio por galón aplicable a nivel nacional al Diesel y Residual.

Hasta enero 2009 los precios corresponden a Diesel 2; entre febrero 2009 y enero 2010, a Diesel B2. Entre febrero 2010 y diciembre 2010 corresponden a Diesel B2 (S-50) para Lima Metropolitana y Diesel B2 para el resto de ciudades. A partir de enero 2011 son precios de Diesel B5 (S-50) para Lima Metropolitana y Diesel B5 para el resto del país.

3/ Tarifa promedio en Kwh para Lima Metropolitana.

4/ Tarifa MT4 (Media Tensión) que a partir de mayo de 1993 se fija libremente.

5/ Tarifas por m3 correspondientes al ámbito de Sedapal.

6/ Cargo fijo que daba derecho a 100 llamadas (de 3 minutos c/u) libres de pago. El 1993-06-10 se redujo a 50 llamadas y el 1993-11-13 a 25 llamadas. Desde 1998-03-01 corresponde a 60 minutos libres de pago.

7/ Realizada a través de una línea de telefonía fija. A partir del 1998-03-01 una llamada local (paso) tiene una duración de un minuto. Anteriormente una llamada local tenía una duración de 3 minutos.

Fuente: Petroperú y comisiones de tarifas respectivas.

Elaboración: Gerencia de Información y Análisis Económico - Subgerencia de Estadísticas Macroeconómicas.

BALANZA COMERCIAL /
TRADE BALANCE(Valores FOB en millones de US\$) ^{1/} / (FOB values in millions of US\$) ^{1/}

	2013		2014										Nov.14/Nov.13		Enero-Noviembre					
	Nov.	Dic.	Ene.	Feb.	Mar.	Abr.	May.	Jun.	Jul.	Ago.	Set.	Oct.	Nov.	Flujo	Var. %	2013	2014	Flujo		Var. %
1. EXPORTACIONES	3 370	3 788	3 063	3 225	3 169	3 027	3 027	3 134	3 266	3 509	3 246	3 264	3 002	-367	-10,9	38 389	34 933	-3 456	-9,0	1. EXPORTS
Productos tradicionales	2 308	2 673	2 121	2 258	2 157	2 157	2 093	2 174	2 284	2 512	2 292	2 227	1 967	-341	-14,8	28 282	24 242	-4 040	-14,3	<i>Traditional products</i>
Productos no tradicionales	1 050	1 103	930	947	985	853	921	944	972	981	942	1 001	1 002	-48	-4,6	9 882	10 477	595	6,0	<i>Non-traditional products</i>
Otros	12	13	13	20	27	17	13	16	11	15	12	36	33	21	185,3	224	214	-11	-4,8	<i>Other products</i>
2. IMPORTACIONES	3 392	3 159	3 616	2 970	3 372	3 588	3 507	3 296	3 575	3 593	3 377	3 560	3 255	-137	-4,0	39 058	37 710	-1 348	-3,5	2. IMPORTS
Bienes de consumo	785	683	668	661	748	773	738	675	723	758	767	825	828	44	5,6	8 154	8 164	10	0,1	<i>Consumer goods</i>
Insumos	1 499	1 466	1 743	1 318	1 616	1 591	1 613	1 488	1 726	1 744	1 563	1 644	1 402	-97	-6,5	18 046	17 448	-598	-3,3	<i>Raw materials and intermediate goods</i>
Bienes de capital	1 092	987	1 189	982	1 002	1 201	1 130	1 120	1 108	1 067	1 036	1 082	1 004	-88	-8,1	12 667	11 920	-747	-5,9	<i>Capital goods</i>
Otros bienes	16	23	16	9	6	24	25	13	18	24	11	9	21	5	31,3	190	177	-13	-6,9	<i>Other goods</i>
3. BALANZA COMERCIAL	-23	629	-553	256	-204	-561	-480	-162	-309	-84	-131	-296	-253			-669	-2 777			3. TRADE BALANCE
Nota:																				
Variación porcentual respecto a similar período del año anterior: 2/																				
(Año 2007 = 100)																				
Índice de precios de X	-9,5	-12,3	-13,3	-12,6	-9,9	-7,5	-5,7	-4,6	-1,0	-1,6	-4,9	-6,7	-8,3			-4,8	-7,1			<i>Export Nominal Price Index</i>
Índice de precios de M	-1,6	-1,9	-2,5	-2,3	-0,3	0,3	0,6	0,7	1,1	-1,2	-0,5	-3,0	-4,3			-0,7	-1,0			<i>Import Nominal Price Index</i>
Términos de intercambio	-8,0	-10,6	-11,1	-10,6	-9,6	-7,8	-6,3	-5,3	-2,0	-0,4	-4,4	-3,8	-4,2			-4,1	-6,1			<i>Terms of Trade</i>
Índice de volumen de X	-4,0	6,6	2,9	15,2	-3,4	2,2	-8,9	0,2	-2,1	-13,9	-6,0	-2,7	-2,9			-4,4	-2,4			<i>Export Volume Index</i>
Índice de volumen de M	-4,2	2,6	-1,5	-4,6	3,2	1,5	-8,1	2,0	-6,0	-8,0	-0,6	-2,9	0,2			3,5	-2,4			<i>Import Volume Index</i>
Índice de valor de X	-13,2	-6,5	-10,8	0,7	-12,9	-5,4	-14,1	-4,4	-3,0	-15,3	-10,6	-9,2	-10,9			-9,3	-9,0			<i>Export Value Index</i>
Índice de valor de M	-5,8	0,7	-3,9	-6,8	2,8	1,8	-7,6	2,8	-5,0	-9,1	-1,1	-5,8	-4,0			2,8	-3,5			<i>Import Value Index</i>

1/ Preliminar. La información de este cuadro se ha actualizado en la Nota Semanal N° 1 (9 de enero de 2015).

El calendario anual de publicación de estas estadísticas se presenta en la página vii de esta Nota.

2/ Calculado a partir de un Índice de Precio de Laspeyres modificado con encadenamiento anual. X: Exportaciones; M: Importaciones.

Fuente: BCRP, Sunat, Zofratatna, Banco de la Nación y empresas.

Elaboración: Gerencia de Información y Análisis Económico - Subgerencia de Estadísticas Macroeconómicas.

EXPORTACIONES POR GRUPO DE PRODUCTOS /
EXPORTS

(Valores FOB en millones de US\$) ^{1/} / (FOB values in millions of US\$) ^{1/}

	2013		2014										Nov.14/Nov.13		Enero-Noviembre					
	Nov.	Dic.	Ene.	Feb.	Mar.	Abr.	May.	Jun.	Jul.	Ago.	Set.	Oct.	Nov.	Flujo	Var.%	2013	2014	Flujo		Var.%
1. Productos tradicionales	2 308	2 673	2 121	2 258	2 157	2 157	2 093	2 174	2 284	2 512	2 292	2 227	1 967	-341	-14,8	28 282	24 242	-4 040	-14,3	1. Traditional products
Pesqueros	43	174	270	236	181	81	78	175	186	164	90	59	114	71	166,3	1 532	1 632	100	6,5	Fishing
Agrícolas	109	63	27	26	37	15	24	55	85	123	130	133	101	-8	-7,5	722	756	34	4,8	Agricultural
Mineros	1 745	2 005	1 484	1 603	1 529	1 591	1 607	1 483	1 601	1 852	1 679	1 702	1 424	-321	-18,4	21 252	17 555	-3 697	-17,4	Mineral
Petróleo y gas natural	411	429	339	393	410	470	384	461	412	373	394	334	328	-83	-20,1	4 776	4 299	-477	-10,0	Petroleum and natural gas
2. Productos no tradicionales	1 050	1 103	930	947	985	853	921	944	972	981	942	1 001	1 002	-48	-4,6	9 882	10 477	595	6,0	2. Non-traditional products
Agropecuarios	396	475	380	324	296	252	306	332	369	333	330	362	425	28	7,1	2 958	3 708	750	25,4	Agriculture and livestock
Pesqueros	89	98	94	109	129	93	100	87	84	91	89	88	79	-10	-10,7	930	1 043	113	12,1	Fishing
Textiles	185	165	133	145	170	146	160	158	154	158	152	154	130	-55	-29,9	1 761	1 658	-104	-5,9	Textile
Maderas y papeles, y sus manufacturas	37	31	34	36	38	31	37	31	29	36	40	35	35	-2	-6,6	394	382	-13	-3,2	Timbers and papers, and its manufactures
Químicos	126	123	103	127	143	116	124	134	122	133	125	131	120	-6	-4,8	1 379	1 379	0	0,0	Chemical
Minerales no metálicos	63	73	45	53	58	56	50	58	54	63	48	59	60	-3	-4,9	648	603	-45	-6,9	Non-metallic minerals
Sidero-metalúrgicos y joyería	102	86	93	96	93	93	94	95	105	94	100	96	87	-14	-14,2	1 172	1 046	-126	-10,7	Basic metal industries and jewelry
Metal-mecánicos	40	38	40	45	44	53	35	37	41	60	42	63	53	13	32,4	496	512	16	3,3	Fabricated metal products and machinery
Otros 2/	13	12	9	11	15	13	14	14	13	15	15	14	14	2	15,4	144	147	3	1,9	Other products 2/
3. Otros 3/	12	13	13	20	27	17	13	16	11	15	12	36	33	21	185,3	224	214	-11	-4,8	3. Other products 3/
4. TOTAL EXPORTACIONES	3 370	3 788	3 063	3 225	3 169	3 027	3 027	3 134	3 266	3 509	3 246	3 264	3 002	-367	-10,9	38 389	34 933	-3 456	-9,0	4. TOTAL EXPORTS
Nota:																				Note:
ESTRUCTURA PORCENTUAL (%)																				IN PERCENT OF TOTAL (%)
Pesqueros	1,3	4,6	8,8	7,3	5,7	2,7	2,6	5,6	5,7	4,7	2,8	1,8	3,8			4,0	4,7			Fishing
Agrícolas	3,2	1,7	0,9	0,8	1,2	0,5	0,8	1,8	2,6	3,5	4,0	4,1	3,4			1,9	2,2			Agricultural products
Mineros	51,8	52,9	48,4	49,7	48,2	52,6	53,1	47,3	49,0	52,8	51,7	52,1	47,4			55,4	50,3			Mineral products
Petróleo y gas natural	12,2	11,3	11,1	12,2	12,9	15,5	12,7	14,7	12,6	10,6	12,1	10,2	10,9			12,4	12,3			Petroleum and natural gas
TRADICIONALES	68,5	70,5	69,2	70,0	68,0	71,3	69,2	69,4	69,9	71,6	70,6	68,2	65,5			73,7	69,5			TRADITIONAL PRODUCTS
NO TRADICIONALES	31,2	29,1	30,3	29,4	31,1	28,2	30,4	30,1	29,7	28,0	29,0	30,7	33,4			25,7	30,0			NON-TRADITIONAL PRODUCTS
OTROS	0,3	0,4	0,5	0,6	0,9	0,5	0,4	0,5	0,4	0,4	0,4	1,1	1,1			0,6	0,5			OTHER PRODUCTS
TOTAL	100,0	100,0	100,0	100,0	100,0	100,0	100,0	100,0	100,0	100,0	100,0	100,0	100,0			100,0	100,0			TOTAL

1/ Preliminar. La información de este cuadro se ha actualizado en la Nota Semanal N° 1 (9 de enero de 2015).

El calendario anual de publicación de estas estadísticas se presenta en la página vii de esta Nota.

2/ Incluye pieles y cueros y artesanías, principalmente.

3/ Comprende la venta de combustibles y alimentos a navas extranjeras y la reparación de bienes de capital.

Fuente: BCRP, Sunat y empresas.

Elaboración: Gerencia de Información y Análisis Económico - Subgerencia de Estadísticas Macroeconómicas.

EXPORTACIONES DE PRODUCTOS TRADICIONALES / TRADITIONAL EXPORTS

(Valores FOB en millones de US\$) ^{1/} / (FOB values in millions of US\$) ^{1/}

	2013		2014										Nov.14/Nov.13		Enero-Noviembre					
	Nov.	Dic.	Ene.	Feb.	Mar.	Abr.	May.	Jun.	Jul.	Ago.	Set.	Oct.	Nov.	Flujo	Var. %	2013	2014	Flujo		Var. %
PESQUEROS	43	174	270	236	181	81	78	175	186	164	90	59	114	71	166,3	1 532	1 632	100	6,5	FISHING
Harina de pescado	24	163	213	194	120	65	60	132	165	112	66	47	82	58	239,6	1 200	1 256	55	4,6	Fishmeal
Volumen (miles tm)	16,7	120,1	155,9	140,1	84,6	43,7	39,0	83,3	99,2	63,9	37,0	26,2	43,2	26,5	159,1	731,3	816,0	84,7	11,6	Volume (thousand mt)
Precio (US\$/tm)	1 451,7	1 361,3	1 363,5	1 388,0	1 415,7	1 477,1	1 527,5	1 580,7	1 667,8	1 761,5	1 793,5	1 781,5	1 902,9	451,3	31,1	1 641,4	1 538,8	- 102,6	-6,2	Price (US\$/mt)
Aceite de pescado	19	11	57	41	61	16	18	43	20	52	23	12	32	13	70,6	332	377	45	13,5	Fish oil
Volumen (miles tm)	5,3	4,0	26,8	17,3	25,1	6,3	5,0	20,7	8,0	22,3	10,0	4,0	12,3	7,0	132,5	122,1	157,7	35,6	29,1	Volume (thousand mt)
Precio (US\$/tm)	3 504,2	2 735,0	2 138,8	2 395,5	2 435,2	2 568,3	3 682,8	2 093,5	2 530,3	2 318,2	2 316,0	3 114,1	2 571,4	-932,8	-26,6	2 717,4	2 388,7	- 328,7	-12,1	Price (US\$/mt)
AGRICOLAS	109	63	27	26	37	15	24	55	85	123	130	133	101	-8	-7,5	722	756	34	4,8	AGRICULTURAL PRODUCTS
Algodón	0	0	0	0	0	0	0	0	1	0	1	0	0	0	500,3	1	4	2	161,8	Cotton
Volumen (miles tm)	0,0	0,1	0,0	0,1	0,1	0,2	0,2	0,3	0,1	0,2	0,1	0,3	0,1	0,1	243,9	0,7	1,6	0,9	128,6	Volume (thousand mt)
Precio (US\$/tm)	1 441,9	2 516,9	3 244,1	1 776,5	2 381,7	2 251,3	2 809,9	2 501,1	1 270,9	2 548,6	1 570,6	2 521,1	2 516,7	1 074,8	74,5	2 077,7	2 380,2	302,5	14,6	Price (US\$/mt)
Azúcar	3	0	3	0	7	1	1	0	0	4	4	4	4	1	41,6	14	29	15	110,4	Sugar
Volumen (miles tm)	5,0	0,0	5,5	0,6	13,8	2,4	1,5	0,8	0,0	7,1	7,0	8,0	7,6	2,5	50,9	26,5	54,4	27,9	105,3	Volume (thousand mt)
Precio (US\$/tm)	552,6	666,3	561,2	645,2	515,8	598,8	550,5	571,9	0,0	540,6	540,7	540,2	518,5	-34,1	-6,2	524,7	537,8	13,1	2,5	Price (US\$/mt)
Café	93	61	21	21	14	9	18	43	81	113	123	125	94	1	0,7	635	663	28	4,4	Coffee
Volumen (miles tm)	34,4	23,5	8,5	9,5	6,0	2,7	4,5	10,7	19,9	26,9	28,0	28,5	21,3	-13,2	-38,2	213,9	166,5	- 47,4	-22,2	Volume (thousand mt)
Precio (US\$/tm)	2 714,3	2 573,0	2 514,3	2 182,6	2 394,5	3 394,5	3 890,6	4 035,8	4 072,1	4 210,6	4 384,4	4 393,7	4 424,7	1 710,4	63,0	2 969,2	3 981,1	1 011,9	34,1	Price (US\$/mt)
Resto de agrícolas 2/	13	3	3	5	16	4	5	11	4	5	3	3	3	-10	-77,2	71	61	-11	-15,2	Other agricultural products 2/
MINEROS	1 745	2 005	1 484	1 603	1 529	1 591	1 607	1 483	1 601	1 852	1 679	1 702	1 424	-321	-18,4	21 252	17 555	-3 697	-17,4	MINERAL PRODUCTS
Cobre	798	920	589	840	605	776	743	674	711	913	847	738	744	-54	-6,8	8 892	8 180	- 712	-8,0	Copper
Volumen (miles tm)	116,7	137,1	88,7	121,4	92,8	117,1	120,4	112,3	107,9	142,2	127,5	125,8	127,1	10,4	8,9	1 265,0	1 283,2	18,3	1,4	Volume (thousand mt)
Precio (¢US\$/lb.)	310,0	304,5	301,1	314,0	295,4	300,5	279,9	272,4	299,0	291,1	301,2	266,4	265,3	-44,7	-14,4	318,9	289,1	- 29,7	-9,3	Price (¢US\$/lb.)
Estaño	47	32	53	43	53	49	40	41	28	32	24	37	34	-13	-27,2	464	433	-30	-6,5	Tin
Volumen (miles tm)	2,1	1,4	2,4	1,9	2,3	2,1	1,7	1,8	1,3	1,4	1,1	1,9	1,7	-0,4	-17,1	20,9	19,6	- 1,2	-5,9	Volume (thousand mt)
Precio (¢US\$/lb.)	1 033,6	1 033,3	989,1	1 027,2	1 046,2	1 058,6	1 054,6	1 022,3	1 008,2	1 012,8	950,4	902,1	908,5	-125,1	-12,1	1 008,0	1 001,2	- 6,9	-0,7	Price (¢US\$/lb.)
Hierro	82	65	73	85	58	68	76	59	51	18	42	53	39	-43	-52,6	792	621	-171	-21,6	Iron
Volumen (millones tm)	1,0	0,8	0,8	1,2	0,9	1,1	1,2	1,1	1,0	0,3	0,9	1,1	1,0	0,1	6,2	9,6	10,7	1,1	11,8	Volume (million mt)
Precio (US\$/tm)	85,4	82,4	88,6	69,7	62,8	59,4	62,7	54,9	53,1	51,6	47,5	47,5	38,1	-47,3	-55,4	82,6	57,9	- 24,7	-29,9	Price (US\$/mt)
Oro	514	608	462	396	478	395	442	446	468	503	505	487	361	-153	-29,8	7 453	4 944	-2 510	-33,7	Gold
Volumen (miles oz.tr.)	402,6	497,2	371,5	304,4	357,9	304,0	343,4	349,0	357,4	388,1	407,7	398,0	306,5	-96,1	-23,9	5 225,1	3 887,8	- 1 337,3	-25,6	Volume (thousand oz.T)
Precio (US\$/oz.tr.)	1 275,8	1 222,9	1 244,8	1 301,0	1 336,1	1 299,0	1 287,5	1 279,1	1 311,0	1 296,0	1 238,8	1 222,5	1 176,3	-99,5	-7,8	1 426,4	1 271,6	- 154,9	-10,9	Price (US\$/oz.T)
Plata refinada	38	41	36	54	49	35	41	21	22	12	18	14	6	-33	-85,5	438	307	-132	-30,0	Silver (refined)
Volumen (millones oz.tr.)	1,9	2,1	1,8	2,6	2,4	1,8	2,1	1,1	1,1	0,6	1,0	0,8	0,4	-1,5	-81,1	19,1	15,6	- 3,5	-18,3	Volume (million oz.T)
Precio (US\$/oz.tr.)	20,4	19,7	19,7	20,8	20,4	19,7	19,3	19,4	20,2	19,8	18,2	17,1	15,7	-4,7	-23,1	22,9	19,6	- 3,3	-14,3	Price (US\$/oz.T)
Plomo 3/	120	191	114	37	150	106	115	118	193	162	107	189	80	-39	-32,9	1 568	1 372	-196	-12,5	Lead 3/
Volumen (miles tm)	60,3	96,1	55,7	17,9	74,7	53,0	57,9	59,0	92,3	77,1	53,7	95,5	43,5	-16,7	-27,8	749,4	684,4	- 65,0	-8,7	Volume (thousand mt)
Precio (¢US\$/lb.)	89,9	90,2	92,9	94,3	91,2	90,6	90,0	89,9	94,9	95,5	90,1	86,0	83,5	-6,4	-7,1	94,9	90,9	- 4,0	-4,2	Price (¢US\$/lb.)
Zinc	117	86	132	120	107	137	108	113	90	156	110	147	125	8	7,0	1 327	1 345	17	1,3	Zinc
Volumen (miles tm)	90,4	65,1	101,4	86,9	78,5	104,9	89,7	92,7	74,1	113,8	79,9	115,9	99,8	9,4	10,4	1 013,9	1 037,7	23,8	2,3	Volume (thousand mt)
Precio (¢US\$/lb.)	58,7	59,9	58,8	62,4	61,7	59,3	54,7	55,4	55,0	62,3	62,2	57,6	56,9	-1,8	-3,1	59,4	58,8	- 0,6	-1,0	Price (¢US\$/lb.)
Molibdeno	27	60	25	27	27	24	40	8	33	55	27	35	32	4	15,6	296	331	35	11,7	Molybdenum
Volumen (miles tm)	1,5	3,2	1,3	1,3	1,4	1,2	1,8	0,3	1,2	2,1	1,0	1,4	1,6	0,0	2,3	15,3	14,9	- 0,4	-2,5	Volume (thousand mt)
Precio (¢US\$/lb.)	804,6	855,5	851,7	901,3	850,2	875,4	984,3	1 118,7	1 232,0	1 168,3	1 173,3	1 088,8	909,0	104,3	13,0	879,6	1 008,2	128,6	14,6	Price (¢US\$/lb.)
Resto de minerales 4/	2	2	1	2	2	2	2	2	2	5	1	2	4	2	112,2	21	23	2	7,6	Other mineral products 4/
PETRÓLEO Y GAS NATURAL	411	429	339	393	410	470	384	461	412	373	394	334	328	-83	-20,1	4 776	4 299	-477	-10,0	PETROLEUM AND NATURAL GAS
Petróleo crudo y derivados	302	322	251	304	318	414	328	430	344	332	348	268	248	-54	-17,7	3 512	3 586	74	2,1	Petroleum and derivatives
Volumen (millones bs.)	3,2	3,0	2,4	3,0	3,2	4,0	3,1	4,5	3,5	3,4	3,9	3,3	3,4	0,2	7,2	35,7	37,6	2,0	5,5	Volume (million bbl)
Precio (US\$/b)	95,6	105,9	102,5	100,4	100,8	103,5	105,4	96,3	99,6	96,8	90,2	81,7	73,4	-22,2	-23,2	98,4	95,3	-3,1	-3,2	Price (US\$/bbl)
Gas natural	109	108	89	89	91	56	56	32	68	41	45	65	80	-29	-26,6	1 264	712	-552	-43,6	Natural gas
Volumen (miles m3)	850,8	847,0	680,5	830,2	949,7	608,8	680,3	443,5	941,8	634,3	766,8	866,7	920,5	69,7	8,2	8 715,1	8 323,0	-392,1	-4,5	Volume (thousand m3)
Precio (US\$/m3)	127,8	127,3	130,2	107,0	96,2	92,4	81,7	71,0	72,6	65,1	59,3	75,5	86,7	-41,1	-32,2	145,0	85,6	-59,4	-41,0	Price (US\$/m3)
PRODUCTOS TRADICIONALES	2 308	2 673	2 121	2 258	2 157	2 157	2 093	2 174	2 284	2 512	2 292	2 227	1 967	-341	-14,8	28 282	24 242	-4 040	-14,3	TRADITIONAL PRODUCTS

1/ Preliminar. La información de este cuadro se ha actualizado en la Nota Semanal N° 1 (9 de enero de 2015).

El calendario anual de publicación de estas estadísticas se presenta en la página vii de esta Nota.

2/ Comprende hoja de coca y derivados, melazas, lanas y pieles.

3/ Incluye contenido de plata.

4/ Incluye bismuto y tungsteno, principalmente.

Fuente: BCRP y Sunat.

**EXPORTACIONES DE PRODUCTOS NO TRADICIONALES /
NON - TRADITIONAL EXPORTS**
(Valores FOB en millones de US\$) ^{1/} / (FOB values in millions of US\$) ^{1/}

	2013		2014										Nov.14/Nov.13		Enero-Noviembre					
	Nov.	Dic.	Ene.	Feb.	Mar.	Abr.	May.	Jun.	Jul.	Ago.	Set.	Oct.	Nov.	Flujo	Var. %	2013	2014	Flujo		Var. %
AGROPECUARIOS	396	475	380	324	296	252	306	332	369	333	330	362	425	28	7,1	2 958	3 708	750	25,4	AGRICULTURE AND LIVESTOCK
Legumbres	124	137	76	58	63	63	73	72	89	89	129	143	123	-1	- 1,1	941	979	39	4,1	Vegetables
Frutas	161	219	202	163	114	85	112	133	137	101	60	89	187	27	16,6	966	1 383	417	43,2	Fruits
Productos vegetales diversos	34	37	39	33	46	31	41	42	43	33	32	28	33	-1	- 3,6	346	403	57	16,4	Other vegetables
Cereales y sus preparaciones	25	30	22	22	23	22	25	31	32	38	41	37	27	2	6,8	222	319	98	44,2	Cereal and its preparations
Té, café, cacao y esencias	25	25	19	24	22	20	24	27	40	40	39	33	27	2	7,4	223	317	93	41,8	Tea, coffee, cacao and
Resto	27	27	23	24	28	30	30	27	28	30	29	31	27	0	1,6	260	306	46	17,7	Other
PESQUEROS	89	98	94	109	129	93	100	87	84	91	89	88	79	-10	- 10,7	930	1 043	113	12,1	FISHING
Crustáceos y moluscos congelados	54	52	50	54	67	52	54	46	44	44	46	43	41	-13	- 23,9	514	540	27	5,2	Frozen crustaceans and molluscs
Pescado congelado	9	20	22	27	22	13	16	15	8	9	7	9	11	2	27,1	152	159	7	4,8	Frozen fish
Preparaciones y conservas	22	22	19	21	34	23	25	23	27	35	32	32	22	1	2,5	220	292	72	32,9	Preparations and canned food
Pescado seco	2	4	3	5	4	3	3	2	3	1	2	3	2	0	- 2,2	26	31	5	18,2	Fish
Resto	2	1	1	1	2	2	3	1	2	2	2	2	2	0	29,1	18	20	1	8,0	Other
TEXTILES	185	165	133	145	170	146	160	158	154	158	152	154	130	-55	- 29,9	1 761	1 658	-104	- 5,9	TEXTILE
Prendas de vestir y otras confecciones	136	121	93	96	115	93	101	109	108	109	104	103	85	-51	- 37,5	1 295	1 116	-179	- 13,8	Clothes and other garments
Tejidos	29	25	24	29	31	28	33	25	24	25	22	23	19	-10	- 35,4	248	280	32	13,0	Fabrics
Fibras textiles	8	8	8	7	12	10	11	12	9	10	13	11	11	3	37,5	80	114	35	43,6	Textile fibers
Hilados	11	12	8	12	13	14	15	13	13	14	13	18	15	3	29,1	139	147	8	5,9	Yarns
MADERAS Y PAPELES, Y SUS MANUFACTURAS	37	31	34	36	38	31	37	31	29	36	40	35	35	-2	- 6,6	394	382	-13	- 3,2	TIMBERS AND PAPERS, AND ITS MANUFACTURES
Madera en bruto o en láminas	9	10	9	13	11	9	12	9	9	15	13	10	9	0	1,2	107	118	11	10,3	Timber
Artículos impresos	6	5	6	5	7	5	5	6	4	5	7	5	5	-1	- 11,2	77	61	-16	- 20,9	Printed materials
Manufacturas de papel y cartón	17	13	15	14	16	14	16	13	13	13	17	16	16	-2	- 10,3	167	162	-5	- 2,9	Manufacturings of paper and card board
Manufacturas de madera	3	3	3	3	3	2	3	2	2	2	3	2	3	0	2,4	32	28	-4	- 12,5	Timber manufacturing
Muebles de madera, y sus partes	1	1	1	1	1	1	1	0	1	0	0	1	1	0	3,7	7	7	0	0,6	Wooden furniture
Resto	1	0	0	0	0	0	1	1	0	0	1	1	0	0	- 30,5	4	5	1	30,9	Other
QUÍMICOS	126	123	103	127	143	116	124	134	122	133	125	131	120	-6	- 4,8	1 379	1 379	0	- 0,0	CHEMICAL
Productos químicos orgánicos e inorgánicos	38	37	26	30	35	23	29	30	29	31	27	29	24	-14	- 36,9	372	312	-65	- 17,2	Organic and inorganic chemicals
Artículos manufacturados de plástico	16	17	15	17	19	15	13	13	15	14	14	16	16	0	- 0,7	174	168	-7	- 4,0	Plastic manufacturing
Materias tintóreas, curties y colorantes	8	8	7	8	10	11	9	11	9	11	10	10	10	2	20,8	88	105	17	19,7	Dyeing, tanning and coloring products
Manufacturas de caucho	9	8	6	8	9	8	9	8	7	7	8	7	7	-1	- 15,4	89	85	-4	- 4,6	Rubber manufacturing
Aceites esenciales, prod.de tocador y tensoactivos	16	13	11	16	22	14	18	18	15	16	16	16	15	-1	- 3,7	182	177	-5	- 2,6	Essential oils, toiletries
Resto	39	40	38	48	49	45	54	47	55	51	53	47	8	20,9	469	532	63	13,4	Other	
MINERALES NO METÁLICOS	63	73	45	53	58	56	50	58	54	63	48	59	60	-3	- 4,9	648	603	-45	- 6,9	NON-METALLIC MINERALS
Cemento y materiales de construcción	14	16	9	12	12	13	13	14	17	15	14	16	15	1	5,1	133	150	18	13,3	Cement and construction material
Abonos y minerales, en bruto	41	48	28	33	36	34	25	34	29	38	24	30	33	-7	- 18,1	419	344	-75	- 17,9	Fertilizers and minerals gross
Vidrio y artículos de vidrio	4	6	6	6	6	7	7	6	6	6	5	5	5	1	35,0	56	66	10	18,6	Glass and manufactures
Artículos de cerámica	0	0	0	0	0	0	0	0	0	0	0	1	1	0	38,1	5	5	0	- 8,0	Ceramic products
Resto	4	2	2	2	2	2	4	3	2	3	2	7	6	2	51,5	35	37	2	7,1	Other
SIDERO-METALÚRGICOS Y JOYERÍA	102	86	93	96	93	93	94	95	105	94	100	96	87	-14	- 14,2	1 172	1 046	-126	- 10,7	BASIC METAL INDUSTRIES AND JEWELRY
Productos de cobre	36	31	42	37	47	33	33	41	41	36	35	39	37	1	2,4	407	423	16	3,9	Copper products
Productos de zinc	22	21	16	19	17	26	20	24	22	23	21	26	23	1	2,9	221	237	17	7,6	Zinc products
Productos de hierro	11	12	12	14	11	10	11	9	16	13	26	11	11	0	0,1	137	145	8	6,1	Iron products
Manufacturas de metales comunes	17	7	7	10	7	9	9	8	7	8	6	8	6	-11	- 66,1	110	84	-26	- 23,7	Common metals manufacturing
Desperdicios y desechos no ferrosos	1	1	0	1	1	1	1	1	1	1	1	1	1	0	- 1,8	8	10	3	34,4	Non ferrous waste
Productos de plomo	0	1	1	1	1	1	1	1	1	1	1	1	1	0	87,5	11	9	-2	- 16,5	Lead products
Productos de plata	3	0	6	4	0	0	5	0	0	0	0	1	0	-3	- 100,0	170	17	-153	- 90,0	Silver products
Artículos de joyería	6	12	5	7	6	10	11	6	12	8	7	7	7	1	12,3	75	86	11	15,0	Jewelry
Resto	5	2	3	3	3	3	4	4	3	3	4	3	2	-3	- 65,0	33	34	1	3,1	Other
METAL-MECÁNICOS	40	38	40	45	44	53	35	37	41	60	42	63	53	13	32,4	496	512	16	3,3	FABRICATED METAL PRODUCTS AND MACHINERY
Vehículos de carretera	3	2	2	1	4	1	2	1	5	3	2	12	8	5	153,4	65	42	-23	- 34,9	On-road vehicles
Maquinaria y equipo industrial, y sus partes	4	6	5	9	6	6	6	5	6	6	6	8	6	2	42,3	54	69	15	28,1	Industrial machinery, equipment and its parts
Maquinas y aparatos eléctricos, y sus partes	3	2	3	3	2	3	3	4	4	4	6	4	4	1	19,0	49	40	-9	- 18,9	Electrical appliances, machinery and its parts
Artículos manufacturados de hierro o acero	3	2	1	3	3	3	2	1	2	3	3	3	4	2	63,0	24	28	4	16,5	Iron and steel manufactured articles
Máquinas de oficina y para procesar datos	1	1	2	1	0	1	1	1	2	1	0	1	1	0	11,1	11	12	1	9,4	Office and data processing machines
Equipo de uso doméstico	0	0	0	0	0	0	0	0	0	0	0	0	0	0	75,6	1	2	0	14,9	Domestic equipment
Maquinaria y equipo de ing. civil, y sus partes	8	5	3	3	5	18	5	3	4	12	4	17	9	1	17,5	68	84	16	23,6	Machinery and equipment for civil engineering
Maquinaria y equipo generadores de fuerza	4	5	7	7	4	4	4	5	3	6	5	5	5	1	20,6	49	55	7	13,9	Force generating machinery and equipment
Enseres domésticos de metales comunes	1	1	1	0	1	1	1	1	1	1	1	0	1	0	- 21,8	9	8	-2	- 17,8	Domestic articles of common metals
Resto	12	14	15	18	19	17	11	14	15	25	13	12	13	1	12,2	165	172	7	4,2	Other
OTROS 2/	13	12	9	11	15	13	14	14	13	15	15	14	14	2	15,4	144	147	3	1,9	OTHER PRODUCTS
PRODUCTOS NO TRADICIONALES	1 050	1 103	930	947	985	853	921	944	972	981	942	1 001	1 002	-48	-4,6	9 882	10 477	-595	6,0	NON-TRADITIONAL PRODUCTS

IMPORTACIONES SEGÚN USO O DESTINO ECONÓMICO / IMPORTS

(Valores FOB en millones de US\$) ^{1/} / (FOB values in millions of US\$) ^{1/}

	2013		2014											Nov.14/Nov.13		Enero-Noviembre				
	Nov.	Dic.	Ene.	Feb.	Mar.	Abr.	May.	Jun.	Jul.	Ago.	Set.	Oct.	Nov.	Flujo	Var. %	2013	2014	Flujo	Var. %	
1. BIENES DE CONSUMO	785	683	668	661	748	773	738	675	723	758	767	825	828	44	5,6	8 154	8 164	10	0,1	1. CONSUMER GOODS
No duraderos	395	355	365	358	404	375	357	337	371	417	421	443	410	15	3,9	4 144	4 258	114	2,8	Non-durable
Duraderos	390	327	303	303	344	397	382	338	352	341	346	382	419	29	7,3	4 010	3 906	-104	-2,6	Durable
2. INSUMOS	1 499	1 466	1 743	1 318	1 616	1 591	1 613	1 488	1 726	1 744	1 563	1 644	1 402	-97	-6,5	18 046	17 448	-598	-3,3	2. RAW MATERIALS AND INTERMEDIATE GOODS
Combustibles, lubricantes y conexos	526	498	692	321	587	452	471	418	568	567	384	545	379	-147	-27,9	5 955	5 383	-571	-9,6	Fuels
Materias primas para la agricultura	118	69	92	100	86	95	132	98	146	121	159	91	113	-5	-4,6	1 175	1 232	56	4,8	For agriculture
Materias primas para la industria	855	899	960	896	942	1 044	1 010	973	1 013	1 055	1 021	1 008	910	55	6,4	10 916	10 833	-83	-0,8	For industry
3. BIENES DE CAPITAL	1 092	987	1 189	982	1 002	1 201	1 130	1 120	1 108	1 067	1 036	1 082	1 004	-88	-8,1	12 667	11 920	-747	-5,9	3. CAPITAL GOODS
Materiales de construcción	91	106	115	135	105	104	141	123	126	114	114	120	100	8	8,9	1 337	1 297	-40	-3,0	Building materials
Para la agricultura	10	9	9	9	10	11	15	13	11	11	12	14	12	2	23,4	122	126	5	3,9	For agriculture
Para la industria	685	598	833	644	654	815	751	742	763	735	701	705	675	-10	-1,4	7 722	8 019	297	3,8	For industry
Equipos de transporte	306	275	232	194	233	271	222	242	207	208	209	243	217	-89	-29,1	3 487	2 478	-1 009	-28,9	Transportation equipment
4. OTROS BIENES 2/	16	23	16	9	6	24	25	13	18	24	11	9	21	5	31,3	190	177	-13	-6,9	4. OTHER GOODS 2/
5. TOTAL IMPORTACIONES	3 392	3 159	3 616	2 970	3 372	3 588	3 507	3 296	3 575	3 593	3 377	3 560	3 255	-137	-4,0	39 058	37 710	-1 348	-3,5	5. TOTAL IMPORTS
Nota:																				Nota:
Admisión temporal	47	36	33	29	21	22	30	25	11	42	23	36	25	-22	-47,1	612	296	-316	-51,6	Temporary admission
Zonas francas 3/	21	22	19	12	17	19	20	17	15	14	16	22	24	3	16,1	216	196	-20	-9,4	Free zone 3/
Principales alimentos 4/	182	155	188	226	190	184	202	166	256	248	245	199	193	11	5,8	2 217	2 297	80	3,6	Foodstuff 4/
Trigo	52	47	34	30	46	65	50	26	56	87	53	36	43	-9	-17,5	521	528	7	1,3	Wheat
Maíz y/o sorgo	20	32	62	80	27	33	26	24	52	40	49	45	31	11	55,8	470	468	-2	-0,3	Corn and/or sorghum
Arroz	7	4	11	12	11	7	11	5	10	10	15	15	14	7	107,7	106	122	16	15,3	Rice
Azúcar 5/	9	8	6	7	9	6	3	5	5	5	9	11	9	0	-0,2	70	74	4	5,3	Sugar 5/
Lácteos	14	5	12	11	14	11	17	21	16	14	13	27	17	3	23,3	123	171	48	39,4	Dairy products
Soya	75	54	57	81	75	57	90	79	112	88	100	60	74	-2	-2,3	867	873	6	0,7	Soybean
Carnes	6	6	5	4	7	6	6	6	5	5	5	5	6	0	-3,7	61	61	0	0,6	Meat

1/ Preliminar. La información de este cuadro se ha actualizado en la Nota Semanal N° 1 (9 de enero de 2015).

El calendario anual de publicación de estas estadísticas se presenta en la página vii de esta Nota.

2/ Comprende la donación de bienes, la compra de combustibles y alimentos de naves peruanas y la reparación de bienes de capital en el exterior así como los demás bienes no considerados según el clasificador utilizado.

3/ Importaciones ingresadas a la Zona Franca de Tacna (Zofratacna).

4/ Excluye alimentos donados.

5/ Incluye azúcar de caña en bruto sin refinar, clasificado en insumos.

Fuente: BCRP, Sunat, Zofratacna, Banco de la Nación y empresas.

Elaboración: Gerencia de Información y Análisis Económico - Subgerencia de Estadísticas Macroeconómicas.

COTIZACIONES DE PRODUCTOS /
COMMODITY PRICES(Datos promedio del período) ^{1/} / (Average data) ^{1/}

	H.PESCADO FISHMEAL	AZÚCAR * SUGAR	CAFÉ COFFEE	COBRE COPPER	ESTAÑO TIN	ORO GOLD	PLATA SILVER	PLOMO LEAD	ZINC ZINC	NÍQUEL NICKEL	PETRÓLEO PETROLEUM	TRIGO** WHEAT	MAÍZ** CORN	ARROZ** RICE	AC.SOYA** SOYBEAN	FR.SOYA** SOYBEAN	HAR.SOYA** SOYBEAN		
	Hamburgo US\$/tm	Cont.14*** US\$/tm	Otr.S.Aráb. US\$/tm	LME €US\$/lb.	LME €US\$/lb.	LME US\$/oz.tr.	H.Harman US\$/oz.tr.	LME €US\$/lb.	LME €US\$/lb.	LME €US\$/lb.	Residual No.6 US\$/bar.	WTI US\$/bar.	EE.UU. US\$/tm	EE.UU. US\$/tm	Tailandia US\$/tm	EE.UU. US\$/tm	EE.UU. US\$/tm	EE.UU. US\$/tm	
2012	1 563,94	635,96	4 133,95	360,55	958,08	1 669,87	31,17	93,54	88,35	795,01	99,55	94,14	276,15	273,37	566,74	1 124,82	543,14	482,69	2012
Dic.	2 033,33	492,02	3 391,42	360,39	1 037,73	1 684,02	31,70	103,32	92,50	787,86	95,91	88,19	301,99	281,87	557,14	1 037,97	540,76	516,54	Dec.
2013	1 643,86	450,43	3 107,97	332,31	1 012,24	1 411,00	23,86	97,17	86,65	681,38	94,49	97,92	265,68	234,77	489,54	992,17	531,01	514,85	2013
Ene.	1 962,86	475,60	3 489,58	365,11	1 118,53	1 672,74	31,17	106,15	92,22	792,19	96,60	94,74	288,07	281,27	558,86	1 077,46	534,40	478,89	Jan.
Feb.	1 823,75	457,12	3 372,46	366,07	1 103,42	1 627,40	30,28	107,78	96,58	804,39	99,07	95,27	272,74	279,91	556,75	1 087,55	547,90	489,44	Feb.
Mar.	1 775,00	459,00	3 368,77	347,58	1 058,55	1 593,37	28,78	99,04	87,81	758,76	95,55	92,91	263,21	285,63	550,00	1 071,81	546,83	486,79	Mar.
Abr.	1 800,00	448,06	3 372,18	326,74	984,03	1 485,08	25,25	92,09	84,05	709,19	92,87	91,99	264,04	258,73	549,55	1 086,40	535,81	466,30	Apr.
May.	1 800,00	430,19	3 338,36	327,91	940,07	1 413,50	23,02	92,00	82,96	678,16	93,28	94,75	276,01	269,02	537,95	1 087,10	565,15	508,31	May.
Jun.	1 690,00	422,59	3 061,23	317,70	919,25	1 342,36	21,12	95,43	83,43	647,30	92,72	95,79	266,80	273,45	516,00	1 054,63	579,20	542,76	Jun.
Jul.	1 576,82	423,67	3 050,51	312,66	888,53	1 286,72	19,71	92,91	83,27	621,65	92,97	104,70	257,36	258,85	480,45	996,31	565,30	599,69	Jul.
Ago.	1 570,00	450,56	2 954,93	325,78	981,07	1 347,10	22,08	98,59	85,94	647,83	95,02	106,55	258,79	235,48	453,41	933,23	523,63	504,59	Aug.
Set.	1 441,43	464,07	2 929,50	324,84	1 031,78	1 348,80	22,49	94,73	83,84	625,03	94,66	106,25	257,43	189,04	432,62	928,66	522,80	566,06	Sep.
Oct.	1 416,96	479,39	2 840,18	326,08	1 049,08	1 316,18	22,01	95,77	85,40	638,19	93,43	100,50	278,09	164,27	419,09	883,25	477,52	497,45	Oct.
Nov.	1 443,33	459,45	2 708,52	320,53	1 036,76	1 275,82	20,67	94,81	84,76	622,74	92,96	93,81	259,99	160,15	416,67	870,77	481,27	493,87	Nov.
Dic.	1 426,14	435,45	2 809,47	326,72	1 035,78	1 222,91	19,68	96,75	89,55	631,15	94,82	97,79	245,65	161,40	403,18	828,81	492,36	544,07	Dec.
2014	1 753,16	531,15	4 467,67	311,16	994,08	1 266,09	19,08	95,07	98,07	765,33	84,36	93,15	242,83	155,17	427,14	812,21	470,19	529,52	2014
Ene.	1 445,23	446,93	2 971,17	330,89	1 001,15	1 244,80	19,87	97,47	92,46	638,63	90,60	94,86	229,93	159,97	428,41	770,56	478,81	545,96	Jan.
Feb.	1 503,00	475,28	3 878,40	324,42	1 034,61	1 300,98	20,85	95,73	92,33	643,85	92,25	100,73	242,76	168,40	445,00	818,11	502,38	555,90	Feb.
Mar.	1 560,48	485,77	4 748,60	302,45	1 047,72	1 336,08	20,72	93,27	91,37	710,31	90,74	100,57	275,57	180,40	424,05	899,83	529,39	548,16	Mar.
Abr.	1 580,00	534,74	5 004,17	302,58	1 062,39	1 299,00	19,75	94,62	92,11	788,12	90,86	101,95	276,41	188,31	403,82	924,37	556,37	564,98	Apr.
May.	1 620,91	543,81	4 748,34	312,25	1 057,49	1 287,53	19,33	95,12	93,45	881,77	90,65	101,98	287,14	183,59	392,95	896,39	559,89	571,29	May.
Jun.	1 775,24	563,94	4 385,24	308,72	1 033,00	1 279,10	19,89	95,40	96,47	842,48	92,59	105,24	261,59	169,67	397,86	878,43	538,86	555,73	Jun.
Jul.	1 800,00	546,21	4 381,45	322,25	1 015,27	1 310,97	20,92	99,30	104,83	864,11	91,38	102,94	238,53	145,75	437,65	829,41	482,69	505,11	Jul.
Ago.	1 796,19	559,89	4 728,92	317,54	1 011,24	1 295,99	19,76	101,45	105,65	842,58	89,58	96,34	229,10	139,82	460,00	772,58	472,82	526,51	Aug.
Set.	1 721,36	559,09	4 667,35	311,72	958,19	1 238,82	18,37	96,26	104,06	820,06	86,31	93,22	211,16	123,79	443,33	749,27	407,65	594,88	Sep.
Oct.	1 849,57	578,76	5 005,81	305,68	903,06	1 222,49	17,16	92,45	103,09	715,33	76,50	84,40	210,66	122,68	441,52	751,77	353,71	414,92	Oct.
Nov.	2 095,00	534,92	4 697,42	303,96	904,81	1 176,30	15,97	91,79	102,49	712,42	67,92	75,81	216,02	134,32	426,05	737,67	378,95	489,52	Nov.
Dic.	2 290,91	544,39	4 395,25	291,49	900,02	1 201,03	16,33	88,01	98,52	724,28	52,93	59,78	235,13	145,28	425,00	718,12	380,79	481,25	Dec.
2015																			2015
Ene. 1-20	2 300,00	557,72	4 305,96	272,51	885,02	1 229,80	16,80	82,55	95,99	673,13	48,89	48,37	219,64	144,75	425,00	730,63	376,48	437,33	Jan. 1-20
FIN DE PERIODO:																			END OF PERIOD:
Abr. 30,2014	1 580,00	539,03	5 158,82	305,00	1 051,20	1 288,50	19,20	94,73	93,19	825,54	89,95	99,74	297,07	193,69	410,00	917,78	570,56	560,19	Apr. 30,2014
May. 30,2014	1 680,00	564,38	4 497,43	317,31	1 066,17	1 250,50	18,73	94,55	94,08	875,89	91,10	102,71	264,28	176,17	385,00	848,78	565,74	583,01	May. 30,2014
Jun. 30,2014	1 800,00	576,07	4 425,78	315,47	991,33	1 315,00	20,96	96,57	99,99	848,90	93,40	105,37	259,12	161,02	430,00	864,65	523,52	549,50	Jun. 30,2014
Jul. 31,2014	1 800,00	546,53	4 877,73	323,66	1 040,99	1 285,25	20,51	101,47	108,86	851,17	90,35	98,17	231,76	136,41	450,00	818,14	467,38	483,69	Jul. 31,2014
Ago. 29,2014	1 780,00	561,74	4 965,91	317,29	991,10	1 285,75	19,51	102,47	107,00	837,10	89,40	94,55	230,11	141,14	453,00	739,43	467,27	653,89	Aug. 29,2014
Set. 30,2014	1 690,00	568,35	4 733,10	305,54	922,15	1 216,50	16,98	94,48	103,87	748,65	83,60	91,16	198,60	111,81	450,00	750,01	328,19	424,83	Sep. 30,2014
Oct. 31,2014	2 000,00	534,18	4 716,57	310,05	912,85	1 164,25	15,91	91,40	105,91	717,36	74,05	80,54	212,65	133,46	435,00	789,25	383,79	477,30	Oct. 31,2014
Nov. 28,2014	2 100,00	537,93	4 755,15	295,54	915,12	1 182,75	15,60	91,94	101,02	729,83	58,25	66,15	225,24	138,77	425,00	751,78	386,18	501,66	Nov. 25,2014
Dic. 30,2014	2 300,00	551,60	4 314,23	287,12	861,83	1 206,00	16,31	82,28	97,02	673,81	47,50	54,12	231,49	149,01	425,00	730,61	382,24	470,58	Dec. 30,2014
Nota:																			Nota:
Var. % mes	0,4	2,4	- 2,0	- 6,5	- 1,7	2,4	2,9	- 6,2	- 2,6	- 7,1	- 7,6	- 19,1	- 6,6	- 0,4	0,0	1,7	- 1,1	- 9,1	Monthly % chg.
Var. % 12 meses	59,1	24,8	44,9	- 17,6	- 11,6	- 1,2	- 15,5	- 15,3	3,8	5,4	- 46,0	- 49,0	- 4,5	- 9,5	- 0,8	- 5,2	- 1,1	- 19,9	Year-to-Year % chg.
Var. % acumulada	0,4	2,4	- 2,0	- 6,5	- 1,7	2,4	2,9	- 6,2	- 2,6	- 7,1	- 7,6	- 19,1	- 6,6	- 0,4	0,0	1,7	- 1,1	- 9,1	Cumulative % chg.

1/ La información de este cuadro se ha actualizado en la Nota Semanal N° 3 (23 de Enero de 2015). El calendario anual de publicación de estas estadísticas se presenta en la página vii de esta Nota.

(*) A partir del día 1 de Julio de 2011, el International Exchange Futures US dejó de publicar la cotización spot del Azúcar Contrato 11 por lo cual ya no se reporta la serie de esta variable.

(**) Corresponde a la cotización spot del cierre diario: Trigo (HRW - Kansas), Maíz (Amarillo N°2 - Chicago), Arroz (100% B - Tailandia), Aceite de soya (aceite crudo - Chicago), Soya (Amarillo N° 1 - Chicago) y Harina de soya (48% de proteínas).

(***) Desde el día 11 de Agosto de 2009, la cotización corresponde al Azúcar Contrato 16 (el Contrato 14 dejó de negociarse el día 10 de agosto de 2010). El Contrato 16 tiene las mismas características que el Contrato 14.

Fuente: Reuters, Bloomberg, Creed Rice y Oryza (para el arroz tailandés).

Elaboración: Gerencia de Información y Análisis Económico - Subgerencia de Economía Internacional.

Metales preciosos: 1 oz.tr. = 31,1035 gramos
1 kilo = 32,1507 onzas Troy
1 tm = 2 204,6226 libras
Otros productos: 1 libra = 453,5924 gramos

**PRECIOS DE PRODUCTOS SUJETOS AL SISTEMA DE FRANJAS DE PRECIOS (D.S. N° 115-2001 -EF) /
PRICES SUBJECT TO BAND PRICES REGIME (D.S. N° 115-2001 -EF)**

(US\$ por T.M.)^{1/2/} / (US\$ per M.T.)^{1/2/}

PERÍODO	Maiz Maize 3/	Arroz Rice 4/	Azúcar Sugar 5/	Leche entera en polvo Whole Milk Powder 6/	PERIOD
2013					2013
Ene. 1-15	323	590	539	3 199	Jan. 1-15
Ene. 16-31	333	600	520	3 322	Jan. 16-31
Feb. 1-15	327	598	521	3 322	Feb. 1-15
Feb. 16-28	323	590	533	3 447	Feb. 16-28
Mar. 1-15	338	591	556	3 447	Mar. 1-15
Mar. 16-31	337	583	551	3 451	Mar. 16-31
Abr. 1-15	300	588	538	3 451	Apr. 1-15
Abr. 16-30	306	588	531	3 451	Apr. 16-30
May. 1-15	327	578	516	3 451	May. 1-15
May. 16-31	318	569	503	3 637	May. 16-31
Jun. 1-15	320	555	506	3 637	Jun. 1-15
Jun. 16-30	344	538	529	3 982	Jun. 16-30
Jul. 1-15	358	522	518	3 982	Jul. 1-15
Jul. 16-31	274	512	502	4 386	Jul. 16-31
Ago. 1-15	239	497	523	4 386	Aug. 1-15
Ago. 16-31	251	480	513	4 812	Aug. 16-31
Set. 1-15	249	470	517	4 812	Set. 1-15
Set. 16-30	243	470	513	4 986	Set. 16-30
Oct. 1-15	233	466	526	4 986	Oct. 1-15
Oct. 16-31	234	456	530	5 163	Oct. 16-31
Nov. 1-15	236	457	497	5 163	Nov. 1-15
Nov. 16-30	235	450	492	5 126	Nov. 16-30
Dic. 1-15	235	442	477	5 126	Dec. 1-15
Dic. 16-31	233	437	469	5 129	Dec. 16-31
2014					2014
Ene. 1-15	230	446	459	5 129	Jan. 1-15
Ene. 16-31	232	490	437	5 252	Jan. 16-31
Feb. 1-15	240	482	467	5 252	Feb. 1-15
Feb. 16-28	247	480	495	5 221	Feb. 16-28
Mar. 1-15	256	472	501	5 221	Mar. 1-15
Mar. 16-31	258	444	488	5 290	Mar. 16-31
Abr. 1-15	255	434	478	5 290	Apr. 1-15
Abr. 16-30	255	432	502	5 255	Apr. 16-30
May. 1-15	255	430	504	5 255	May. 1-15
May. 16-31	242	423	501	5 201	May. 16-31
Jun. 1-15	241	430	489	5 201	Jun. 1-15
Jun. 16-30	235	442	510	5 012	Jun. 16-30
Jul. 1-15	219	468	487	5 012	Jul. 1-15
Jul. 16-31	217	478	475	4 733	Jul. 16-31
Ago. 1-15	218	497	461	4 733	Aug. 1-15
Ago. 16-31	213	500	453	4 536	Aug. 16-31
Set. 1-15	204	489	438	4 536	Set. 1-15
Set. 16-30	200	487	445	4 326	Set. 16-30
Oct. 1-15	204	481	453	4 326	Oct. 1-15
Oct. 16-31	211	473	453	3 961	Oct. 16-31
Nov. 1-15	217	465	449	3 961	Nov. 1-15
Nov. 16-30	213	460	444	3 465	Nov. 16-30
Dic. 1-15	206	462	424	3 465	Dec. 1-15
Promedio del 16/12/14 al 31/12/14 7/	209	462	416	3 229	Average from 12/16/14 to 12/31/14 7/
PRECIO TECHO 8/	348	660	787	4 350	UPPER LIMIT 8/
PRECIO PISO 8/	289	603	666	3 649	LOWER LIMIT 8/

1/ La información de este cuadro se ha actualizado en la Nota Semanal N° 2 (16 de enero de 20

2/ De acuerdo a la metodología establecida por la norma y sus modificaciones

3/ Maiz Amaniño Duro (precio FOB hasta el 22/06/2001, posteriormente precio CIF

4/ Arroz Tailandés 15 por ciento partido, precio FOB hasta el 22/06/2001, posteriormente es Arroz Tailandés 100 por ciento B, precio CIF

5/ Contrato No.11 hasta el 30/01/2001. Posteriormente es el Contrato No.5 (azúcar blanco) entre el 01/02/2001 y el 22/06/2001 precio FOB, posteriormente precio CI

6/ Hasta el 22/06/2001 obtenido del "Dairy Market News" del Dpto de Agricultura de los EU

Posteriormente precio CIF con base al "Statistics New Zealand" (partida 0402.21.00.11

7/ Metodología establecida por el D.S. No. 115-2001-EF, modificada por D.S.No 121 -2006 -I

8/ De acuerdo a las tablas aduaneras publicadas mediante D.S. No. 318-2013-EF, y a la vigencia de las mismas mediante D.S. No. 169-2014-EF

Fuente: El Peruano

Elaboración: Gerencia de Información y Análisis Económico - Subgerencia de Estadísticas Macroeconómicas

TÉRMINOS DE INTERCAMBIO DE COMERCIO EXTERIOR /
TERMS OF TRADE

(Año 1994 = 100) ^{1/} / (Year 1994 = 100) ^{1/}

	Índice de Precios Nominales / Nominal Price Index								Términos de Intercambio / Terms of Trade				
	Exportaciones / Exports 2/ 3/				Importaciones / Imports 2/ 5/				Índice Index	Var.% / %Chg.			
	Índice Index	Var.% mensual Monthly % change	Var.% acum. Cum.% change	Var.% 12 meses YoY 4/	Índice Index	Var.% mensual Monthly % change	Var.% acum. Cum.% change	Var.% 12 meses YoY 4/		Var.% mensual Monthly % change	Var.% acum. Cum.% change	Var.% 12 meses YoY 4/	
2012	140.5			-2.2	127.1			-0.2	110.5			-2.1	2012
Dic.	143,8	1,6	3,5	3,5	127,5	0,7	0,1	0,1	112,8	0,9	3,4	3,4	Dec.
2013	132.8			-5.5	126.1			-0.8	105.3			-4.7	2013
Ene.	145,9	1,4	1,4	3,9	128,1	0,4	0,4	0,6	113,9	1,0	1,0	3,3	Jan.
Feb.	145,7	-0,1	1,3	0,1	128,2	0,1	0,5	0,3	113,7	-0,2	0,8	-0,2	Feb.
Mar.	139,5	-4,3	-3,0	-2,7	126,9	-1,0	-0,5	-1,3	109,9	-3,3	-2,6	-1,4	Mar.
Abr.	136,1	-2,5	-5,4	-4,1	127,0	0,0	-0,4	-1,4	107,2	-2,5	-5,0	-2,7	Apr.
May.	131,7	-3,2	-8,5	-7,2	125,8	-0,9	-1,3	-0,8	104,7	-2,4	-7,2	-6,4	May.
Jun.	127,6	-3,1	-11,3	-4,4	125,6	-0,2	-1,5	0,4	101,6	-2,9	-9,9	-4,8	Jun.
Jul.	127,5	-0,1	-11,4	-5,2	125,5	-0,1	-1,6	0,5	101,6	0,0	-10,0	-5,7	Jul.
Ago.	127,7	0,1	-11,3	-6,4	126,1	0,4	-1,1	-0,4	101,2	-0,3	-10,2	-6,1	Aug.
Set.	129,8	1,7	-9,8	-8,2	124,1	-1,6	-2,7	-2,6	104,6	3,3	-7,3	-5,8	Sep.
Oct.	128,0	-1,4	-11,0	-9,4	125,9	1,4	-1,3	-1,4	101,7	-2,8	-9,9	-8,1	Oct.
Nov.	128,1	0,1	-10,9	-9,5	124,6	-1,0	-2,3	-1,6	102,8	1,1	-8,9	-8,0	Nov.
Dic.	126,2	-1,5	-12,3	-12,3	125,1	0,4	-1,9	-1,9	100,9	-1,9	-10,6	-10,6	Dec.
2014													2014
Ene.	126,5	0,2	0,2	-13,3	124,9	-0,2	-0,2	-2,5	101,3	0,4	0,4	-11,1	Jan.
Feb.	127,3	0,7	0,9	-12,6	125,2	0,3	0,1	-2,3	101,7	0,4	0,8	-10,6	Feb.
Mar.	125,7	-1,3	-0,4	-9,9	126,5	1,0	1,1	-0,3	99,3	-2,3	-1,5	-9,6	Mar.
Abr.	125,9	0,2	-0,2	-7,5	127,3	0,6	1,8	0,3	98,9	-0,4	-2,0	-7,8	Apr.
May.	124,1	-1,4	-1,6	-5,7	126,5	-0,6	1,1	0,6	98,1	-0,8	-2,7	-6,3	May.
Jun.	121,7	-1,9	-3,6	-4,6	126,5	0,0	1,1	0,7	96,2	-2,0	-4,6	-5,3	Jun.
Jul.	126,3	3,8	0,1	-1,0	126,9	0,3	1,4	1,1	99,5	3,5	-1,3	-2,0	Jul.
Ago.	125,6	-0,6	-0,5	-1,6	124,6	-1,8	-0,4	-1,2	100,8	1,3	0,0	-0,4	Aug.
Set.	123,4	-1,7	-2,2	-4,9	123,5	-0,9	-1,3	-0,5	99,9	-0,9	-0,9	-4,4	Sep.
Oct.	119,5	-3,2	-5,3	-6,7	122,1	-1,1	-2,4	-3,0	97,8	-2,1	-3,0	-3,8	Oct.
Nov.	117,5	-1,6	-6,9	-8,3	119,3	-2,3	-4,6	-4,3	98,5	0,7	-2,3	-4,2	Nov.

1/ Preliminar. La información de este cuadro se ha actualizado en la Nota Semanal N° 1 (9 de enero de 2015).

El calendario anual de publicación de estas estadísticas se presenta en la página vii de esta Nota.

2/ Índices ponderados de acuerdo a la estructura de comercio del año anterior. Índice de Laspeyres modificado con encadenamiento anual

3/ En base a cotizaciones internacionales para el oro y el plomo concentrado y precios de exportación para el resto de productos.

4/ Variación porcentual respecto a similar período del año anterior.

5/ El cálculo es sobre la base de los precios de importación de los alimentos, combustibles, insumos industriales y una canasta de precios de nuestros principales socios comerciales para el resto de importaciones.

Fuente: BCRP, Sunat, Zófratacna, Banco de la Nación y empresas.

Elaboración: Gerencia de Información y Análisis Económico - Subgerencia de Estadísticas Macroeconómicas.

CONVENIO DE PAGOS Y CRÉDITOS RECÍPROCOS DE ALADI-PERÚ /
AGREEMENT OF PAYMENTS AND MUTUAL CREDITS OF ALADI-PERU

(Millones de US dólares)^{1/ 2/} / (Millions of US dollars)^{1/ 2/}

	ENERO-ABRIL JANUARY-APRIL			MAYO-AGOSTO MAY-AUGUST			SETIEMBRE-DICIEMBRE SEPTEMBER-DECEMBER			ANUAL ANNUAL			
	X	M	X+M	X	M	X+M	X	M	X+M	X	M	X+M	
2014 3/													2014 3/
ARGENTINA	2,4	0,1	2,5	1,3	1,0	2,3	0,2	1,6	1,8	3,9	2,7	6,6	ARGENTINA
BOLIVIA	0,7	0,0	0,7	0,4	0,0	0,4	0,9	0,0	0,9	2,0	0,0	2,0	BOLIVIA
BRASIL	0,3	15,5	15,8	0,0	17,9	17,9	0,0	5,6	5,6	0,3	39,0	39,3	BRAZIL
COLOMBIA	0,0	0,2	0,2	0,0	0,0	0,0	0,0	0,0	0,0	0,0	0,2	0,2	COLOMBIA
CHILE	0,1	0,0	0,1	0,2	0,1	0,3	0,0	0,0	0,0	0,3	0,1	0,4	CHILE
ECUADOR	2,7	0,2	2,9	1,5	0,1	1,6	1,4	0,3	1,7	5,6	0,6	6,2	ECUADOR
MEXICO	0,0	0,0	0,0	0,0	0,0	0,0	0,0	0,0	0,0	0,0	0,0	n.s.	MEXICO
PARAGUAY	0,0	0,0	0,0	0,1	0,0	0,1	0,0	0,0	0,0	0,1	0,0	0,1	PARAGUAY
REP. DOMINICANA	0,0	0,0	0,0	0,0	0,0	0,0	0,0	0,0	0,0	0,0	0,0	0,0	DOMINICAN REP.
URUGUAY	n.s.	0,0	n.s.	0,1	0,1	0,2	0,0	0,1	0,1	0,1	0,2	0,3	URUGUAY
VENEZUELA	56,4	0,0	56,4	43,6	0,0	43,6	23,3	0,0	23,3	123,3	0,0	123,3	VENEZUELA
TOTAL	62,6	16,0	78,6	47,2	19,2	66,4	25,8	7,6	33,4	135,6	42,8	178,4	TOTAL
2015 3/													2015 3/
ARGENTINA	0,1	0,8	0,9			0,0			0,0	0,1	0,8	0,9	ARGENTINA
BOLIVIA	0,1	0,0	0,1			0,0			0,0	0,1	0,0	0,1	BOLIVIA
BRASIL	0,0	1,1	1,1			0,0			0,0	0,0	1,1	1,1	BRAZIL
COLOMBIA	0,0	0,0	0,0			0,0			0,0	0,0	0,0	0,0	COLOMBIA
CHILE	0,0	0,0	0,0			0,0			0,0	0,0	0,0	0,0	CHILE
ECUADOR	0,4	0,0	0,4			0,0			0,0	0,4	0,0	0,4	ECUADOR
MEXICO	0,0	0,0	0,0			0,0			0,0	0,0	0,0	0,0	MEXICO
PARAGUAY	0,0	0,0	0,0			0,0			0,0	0,0	0,0	0,0	PARAGUAY
REP. DOMINICANA	0,0	0,0	0,0			0,0			0,0	0,0	0,0	0,0	DOMINICAN REP.
URUGUAY	0,0	0,0	0,0			0,0			0,0	0,0	0,0	0,0	URUGUAY
VENEZUELA	3,0	0,0	3,0			0,0			0,0	3,0	0,0	3,0	VENEZUELA
TOTAL	3,6	1,9	5,5	0,0	0,0	0,0	0,0	0,0	0,0	3,6	1,9	5,5	TOTAL

1/ La información de este cuadro se ha actualizado en la Nota Semanal N° 03 (23 de enero de 2015).

2/ Flujos de moneda extranjera derivados de exportaciones e importaciones canalizadas a través del Convenio de Crédito Recíproco ALADI, los mismos que se compensan cuatrimestralmente.

3/ Al 20 de enero de 2015.

Nota: X = Principalmente exportaciones peruanas canalizadas a través del convenio ALADI, no incluye intereses generados.

M = Principalmente importaciones peruanas canalizadas a través del convenio ALADI, no incluye intereses generados.

n.s. = No significativo.

Elaboración: Gerencia de Operaciones Monetarias y Estabilidad Financiera - Subgerencia del Sistema de Pagos

**PRODUCTO BRUTO INTERNO Y DEMANDA INTERNA /
GROSS DOMESTIC PRODUCT AND DOMESTIC DEMAND**
(Año base 2007) (Variaciones porcentuales anualizadas) ^{1/} / (Base: year 2007) (Annual growth rates) ^{1/}

SECTORES ECONÓMICOS	2013			2014												ECONOMIC SECTORS
	Nov.	Dic.	Año	Ene.	Feb.	Mar.	Abr.	May.	Jun.	Jul.	Ago.	Set.	Oct.	Nov.	Ene.-Nov.	
Agropecuaria 2/	4,4	-0,1	1,6	2,3	0,4	0,8	3,7	0,2	-4,4	2,2	3,7	1,6	1,6	5,3	1,3	Agriculture and Livestock 2/
Agrícola	3,1	-1,1	1,0	2,5	-0,7	-1,5	4,0	-0,7	-7,2	2,0	3,8	0,3	0,2	6,6	0,3	Agriculture
Pecuaria	6,2	1,4	2,5	2,2	1,8	4,5	3,1	2,7	2,4	2,6	3,7	3,2	3,5	3,5	3,0	Livestock
Pesca	261,4	79,1	18,1	-17,6	18,2	22,3	82,2	-9,4	-30,7	13,5	-22,0	-26,4	-9,7	-68,8	-16,9	Fishing
Minería e hidrocarburos 3/	8,2	7,4	4,9	5,5	8,0	1,6	-4,8	-2,0	-5,9	-1,3	-3,7	-3,1	3,8	0,4	-0,3	Mining and fuel 3/
Minería metálica	7,7	8,4	4,3	8,1	9,9	-0,7	-7,9	-2,9	-6,8	-3,4	-4,1	-4,8	0,2	-1,0	-1,5	Metals
Hidrocarburos	9,5	3,6	7,2	-2,4	1,9	9,4	6,0	0,9	-2,6	6,9	-2,3	3,0	17,6	5,7	3,9	Fuel
Manufactura 4/	15,2	12,6	5,1	1,0	4,7	7,9	2,1	-3,0	-8,3	-5,1	-2,6	-1,8	-3,1	-13,0	-2,2	Manufacturing 4/
Procesadores recursos primarios	53,4	34,5	8,2	3,3	17,3	8,5	27,3	-8,3	-24,6	-0,6	-4,1	-6,8	-11,2	-40,5	-6,3	Based on raw materials
Manufactura no primaria	3,8	4,0	3,9	0,1	1,1	7,6	-5,3	-0,7	0,3	-6,7	-2,0	-0,3	-0,7	-1,3	-0,8	Non-primary
Electricidad y agua	4,3	5,9	5,5	4,9	6,1	6,1	4,8	5,1	4,9	4,3	4,4	4,7	4,7	4,4	4,9	Electricity and water
Construcción	4,5	3,5	8,9	3,8	9,8	3,1	-8,9	5,8	2,4	-6,0	-3,7	6,9	-3,2	3,7	0,8	Construction
Comercio	6,7	7,1	5,9	4,7	5,3	5,6	3,5	4,2	5,5	4,2	3,2	4,5	4,2	3,8	4,4	Commerce
Otros servicios	6,7	6,4	6,5	6,8	6,1	6,7	6,0	5,6	5,7	5,2	5,1	5,5	5,5	5,2	5,7	Other services
Derechos de importación y otros impuestos	0,7	3,5	4,8	1,0	1,6	5,3	1,7	0,9	-0,1	-1,7	-1,0	0,9	-0,7	0,1	0,7	Import duties and other taxes
PBI	8,0	7,0	5,8	4,4	5,6	5,5	2,5	2,3	0,3	1,3	1,3	2,7	2,4	0,3	2,5	GDP
Sectores primarios	17,2	11,6	4,8	3,8	7,5	2,6	3,1	-2,5	-9,5	0,0	-2,4	-3,0	0,7	-9,2	-1,2	Primary sectors
Sectores no primarios	5,7	5,9	6,0	4,5	5,1	6,2	2,3	3,9	3,6	1,6	2,3	4,0	2,8	2,9	3,5	Non-primary sectors
PBI desestacionalizado 5/	1,2	-0,3		-0,6	0,8	-0,6	0,8	-0,7	-0,4	0,6	0,2	0,7	0,2	-0,5		Seasonally adjusted GDP 5/
INDICADOR DE DEMANDA INTERNA	7,1	5,6	7,0	3,1	1,4	6,8	2,1	2,0	0,5	0,3	3,0	4,0	2,1	0,8	2,3	DOMESTIC DEMAND INDICATOR
Indicador de demanda interna desestacionalizada	0,1	-0,2		0,0	-0,7	1,0	0,3	-1,0	0,2	0,7	0,6	1,0	0,0	-1,2		Seasonally adjusted domestic demand indicator

1/ Preliminar. Actualizado con información proporcionada por los ministerios y el INEI al 15 de enero de 2015. La información de este cuadro se ha actualizado en la Nota N°3 (23 de enero de 2015).

2/ Incluye el sector silvícola.

3/ Incluye minería no metálica, producción secundaria y servicios conexos.

4/ Incluye servicios conexos.

5/ Variación porcentual respecto al mes anterior. Ajuste estacional realizado con el programa Tramo-Seats con factores estimados con información a noviembre 2014.

Fuente: Instituto Nacional de Estadística e Informática, Ministerio de Agricultura, Ministerio de Energía y Minas y Ministerio de la Producción

Elaboración: Gerencia de Información y Análisis Económico - Subgerencia de Estadísticas Macroeconómicas.

**PRODUCTO BRUTO INTERNO Y DEMANDA INTERNA /
GROSS DOMESTIC PRODUCT AND DOMESTIC DEMAND**

(Año base 2007) ^{1/} / (Base: year 2007) ^{1/}

SECTORES ECONÓMICOS	2013			2014											ECONOMIC SECTORS	
	Nov.	Dic.	Año	Ene.	Feb.	Mar.	Abr.	May.	Jun.	Jul.	Ago.	Set.	Oct.	Nov.		Ene.-Nov.
Agropecuaria 2/ Agrícola	114,2	116,0	127,7	112,9	111,0	125,3	160,5	181,2	163,2	135,3	112,5	104,3	109,4	120,3	130,5	Agriculture and Livestock 2/
Pecuario	108,0	110,3	128,5	107,6	103,1	123,0	173,8	202,1	175,5	134,8	105,9	94,7	101,3	115,1	130,6	Agriculture
	137,0	135,9	133,8	132,5	136,0	136,9	137,0	139,3	140,7	140,7	136,1	135,9	136,8	141,9	137,6	Livestock
Pesca	178,6	181,9	97,9	85,1	68,4	51,5	89,3	126,0	118,4	94,0	44,0	39,5	53,3	55,7	75,0	Fishing
Minería e hidrocarburos 3/ Minería metálica	123,4	129,8	119,9	112,9	112,9	118,7	109,1	118,1	119,3	123,5	124,3	115,7	126,6	123,9	118,6	Mining and fuel 3/
Hidrocarburos	110,4	117,0	106,7	99,8	100,1	102,2	93,1	103,1	106,5	108,8	111,0	101,5	110,9	109,2	104,2	Metals
	164,1	167,9	163,2	158,6	156,6	181,1	171,0	171,2	160,9	174,4	166,6	165,0	181,2	173,5	169,1	Fuel
Manufactura 4/ Procesadores recursos primarios	145,9	138,7	129,9	126,6	118,7	131,2	127,6	125,8	122,9	119,1	124,9	130,0	134,5	126,9	126,2	Manufacturing 4/
Manufactura no primaria	139,9	139,0	109,8	107,7	94,5	104,8	115,5	111,9	104,5	102,8	93,3	91,7	94,5	83,3	100,4	Based on raw materials
	144,5	135,3	136,6	133,5	127,3	140,6	131,2	131,9	131,3	125,3	135,8	144,0	148,9	142,6	135,7	Non-primary
Electricidad y agua	142,4	147,5	141,9	149,3	139,6	152,6	146,5	151,5	146,7	149,5	149,2	145,9	152,3	148,7	148,4	Electricity and water
Construcción	210,6	261,6	192,1	157,3	170,6	176,7	181,0	185,6	178,2	194,7	191,9	195,1	211,2	218,3	187,3	Construction
Comercio	150,7	166,6	153,6	139,1	151,2	157,2	155,3	153,5	163,0	166,1	168,5	171,4	169,0	156,4	159,2	Commerce
Otros servicios	153,0	170,3	148,9	145,8	146,2	151,6	155,6	155,7	152,8	160,8	156,9	161,7	161,0	161,0	155,4	Other services
Derechos de importación y otros impuestos	155,7	153,4	151,2	150,0	144,4	154,3	151,1	157,8	144,7	145,8	149,5	153,6	165,1	155,9	152,0	Import duties and other taxes
PBI	148,2	158,6	142,7	135,8	135,7	143,3	144,8	148,1	145,0	147,4	145,7	147,3	151,4	148,7	144,8	GDP
Sectores primarios	125,7	129,6	119,4	111,2	108,0	115,9	121,7	132,1	127,1	121,9	113,9	106,7	115,0	114,1	117,1	Primary sectors
Sectores no primarios	155,9	168,5	150,6	144,2	145,1	152,6	152,7	153,5	151,1	156,1	156,5	161,1	163,8	160,4	154,3	Non- primary sectors
PBI desestacionalizado 5/	146,4	146,0		145,2	146,3	145,5	146,6	145,7	145,0	145,8	146,2	147,2	147,5	146,7		Seasonally adjusted GDP 5/
INDICADOR DE DEMANDA INTERNA	162,4	166,4	157,0	154,0	145,8	157,9	162,5	164,9	157,8	163,2	159,5	161,5	166,7	163,6	159,8	DOMESTIC DEMAND INDICATOR
Indicador de demanda interna desestacionalizada	160,0	159,7		159,6	158,4	160,1	160,6	158,9	159,3	160,4	161,4	163,0	163,0	161,1		Seasonally adjusted domestic demand indicator

1/ Preliminar. Actualizado con información proporcionada por los ministerios y el INEI al 15 de enero de 2015. La información de este cuadro se ha actualizado en la Nota N°3 (23 de enero de 2015).

2/ Incluye el sector silvícola.

3/ Incluye minería no metálica, producción secundaria y servicios conexos.

4/ Incluye servicios conexos.

5/ Ajuste estacional realizado con el programa Tramo-Seats con factores estimados con información a noviembre 2014.

Fuente: Instituto Nacional de Estadística e Informática, Ministerio de Agricultura, Ministerio de Energía y Minas y Ministerio de la Producción.

Elaboración: Gerencia de Información y Análisis Económico - Subgerencia de Estadísticas Macroeconómicas.

**PRODUCCIÓN AGROPECUARIA /
AGRICULTURE AND LIVESTOCK PRODUCTION**

(Miles de toneladas) ^{1/} / (Thousand of tons) ^{1/}

PRODUCTOS	2013			2014											2014/2013		PRODUCTS
	Nov	Dic	Año	Ene.	Feb	Mar	Abr	May	Jun.	Jul.	Ago.	Set.	Oct.	Nov.	Nov.	Ene.-Nov.	
															Var.% 12 meses YoY% chg.	Var.% 12 meses YoY% chg.	
AGRÍCOLA 2/	3,1	-1,1	1,0	2,5	-0,7	-1,5	4,0	-0,7	-7,2	2,0	3,8	0,3	0,2	6,6	6,6	0,3	AGRICULTURE 2/
Algodón Rama	0,5	0,6	82,6	4,8	6,9	5,5	19,1	23,8	14,0	8,3	7,5	1,2	0,4	0,3	-36,0	11,8	Cotton
Arroz Cáscara	106,0	213,1	3 046,8	202,5	149,7	249,0	321,5	422,8	448,0	331,3	133,1	111,4	128,4	127,3	20,1	-7,3	Rice
Cacao	5,0	5,8	71,9	4,1	4,6	5,0	6,9	10,0	10,3	8,9	6,0	4,4	4,4	4,3	-13,7	4,4	Cacao
Café	0,4	0,5	255,8	0,4	2,4	13,7	34,2	49,3	54,9	29,9	14,4	5,3	1,8	0,3	-41,7	-19,1	Coffee
Camote	46,6	23,9	292,4	21,4	18,6	17,2	17,6	17,8	20,9	24,4	26,3	21,2	28,6	32,7	-29,9	-8,2	Sweet potato
Caña de azúcar	1 022,4	1 036,3	10 992,2	937,7	927,5	927,4	945,4	945,5	763,5	708,9	1 033,1	1 057,7	1 067,2	1 033,5	1,1	3,9	Sugar cane
Cebada	0,3	0,3	224,5	0,0	0,0	0,2	10,8	37,3	69,9	60,4	39,7	8,0	0,8	0,2	-17,3	1,4	Barley
Cebolla	83,3	58,4	748,1	50,9	36,0	41,3	31,8	47,2	45,6	91,8	68,7	80,8	77,9	106,9	28,4	-1,5	Onion
Espárrago	50,2	39,4	383,1	28,5	27,6	33,4	27,9	26,4	25,4	20,6	25,8	35,8	43,2	47,1	-6,2	0,2	Asparagus
Frijol Grano Seco	3,3	2,0	93,0	3,2	2,4	2,0	5,3	15,2	14,9	12,6	15,3	7,7	5,2	3,7	10,7	-3,9	Dry bean
Limón	15,6	19,5	228,5	22,9	23,6	25,5	26,3	25,2	22,9	19,7	17,0	16,9	18,9	18,3	17,2	13,6	Lemon
Maíz A. Duro	145,6	116,4	1 365,2	97,3	107,6	100,9	89,7	84,9	129,9	137,5	96,7	90,6	88,7	105,3	-27,7	-9,2	Yellow corn
Maíz Amiláceo	1,1	0,6	307,5	0,2	1,3	1,9	25,6	106,4	95,0	47,3	19,6	4,4	2,0	1,4	28,1	-0,6	Maize
Maíz Choclo	15,9	21,5	399,4	34,7	44,3	60,1	76,9	37,7	20,8	15,5	21,6	19,6	26,0	25,0	57,6	2,0	Corn
Mango	22,6	35,9	458,8	219,4	71,5	40,1	5,0	2,3	0,1	0,1	0,3	1,8	4,7	7,1	-68,4	-16,3	Mango
Manzana	10,3	10,1	156,4	13,8	18,4	18,5	19,8	14,6	10,3	11,4	10,8	10,3	10,6	10,5	1,8	1,9	Apple
Marigold	0,1	0,0	7,5	0,5	0,1	0,0	0,0	0,1	0,4	0,6	0,6	3,4	1,0	0,0	-100,0	-9,2	Marigold
Naranja	30,5	24,6	442,1	25,0	22,5	23,8	33,9	46,1	58,4	74,0	45,4	37,0	32,2	30,6	0,6	2,7	Oranges
Palma Aceitera	60,7	59,0	566,6	53,7	51,7	50,2	45,6	50,9	48,8	44,2	45,5	50,1	55,2	55,6	-8,5	8,7	Oil Palm
Papa	266,6	302,4	4 569,6	235,3	264,4	405,5	872,9	1 101,7	488,8	215,0	149,1	183,2	236,7	263,7	-1,1	3,5	Potato
Plátano	178,7	182,3	2 114,7	181,1	176,6	176,6	176,1	179,5	185,6	178,5	176,6	175,7	178,1	183,7	2,8	1,8	Banana
Tomate	10,7	31,6	253,6	48,3	44,0	15,0	14,3	12,4	13,2	14,5	14,8	15,2	16,4	16,8	57,2	2,0	Tomato
Trigo	9,2	3,8	230,1	0,1	0,1	0,4	0,9	9,8	47,6	65,2	55,7	19,1	4,3	8,0	-12,9	-6,7	Wheat
Yuca	104,7	113,4	1 191,6	89,3	87,5	83,3	95,0	104,5	98,2	101,6	105,6	106,9	109,5	116,4	11,2	1,8	Yucca
PECUARIO 2/	6,2	1,4	2,5	2,2	1,8	4,5	3,1	2,7	2,4	2,6	3,7	3,2	3,5	3,5	3,5	3,0	LIVESTOCK 2/
Ave	127,2	127,4	1 466,6	126,4	124,9	123,1	122,5	125,8	129,5	129,5	127,0	129,4	132,5	133,6	5,0	4,8	Poultry
Vacuno	29,6	31,2	373,7	27,8	28,9	30,3	32,5	33,8	33,6	33,9	31,6	31,2	30,4	30,1	1,6	0,4	Bovine
Huevos	29,3	29,1	349,8	28,8	29,0	29,5	29,6	29,7	30,0	30,0	30,1	30,3	30,4	30,5	4,0	2,2	Eggs
Porcino	13,9	16,6	170,2	14,1	13,8	13,9	14,0	14,8	14,5	15,4	14,6	14,3	14,4	14,4	3,6	3,1	Pork
Leche	138,9	144,1	1 807,8	150,0	150,5	164,3	168,1	164,8	158,6	157,2	148,3	142,7	141,7	140,2	1,0	1,4	Milk
Otros pecuarios	223,2	193,7	2 391,6	188,5	217,0	212,5	201,7	205,0	205,6	203,0	195,0	191,5	190,2	229,0	2,6	1,9	Other livestock products
TOTAL 2/ 3/	4,4	-0,1	1,6	2,3	0,4	0,8	3,7	0,2	-4,4	2,2	3,7	1,6	1,6	5,3	5,3	1,3	TOTAL 2/

1/ Preliminar. Actualizado con información proporcionada por los ministerios y el INEI al 15 de enero de 2015. La información de este cuadro se ha actualizado en la Nota N°3 (23 de enero de 2015).

2/ Variaciones porcentuales respecto a igual período del año anterior. Año Base 2007.

3/ Incluye el sector silvícola.

Fuente: Instituto Nacional de Estadística e Informática y Ministerio de Agricultura.

Elaboración: Gerencia de Información y Análisis Económico - Subgerencia de Estadísticas Macroeconómicas.

**PRODUCCIÓN PESQUERA /
FISHING PRODUCTION**

 (Miles de toneladas) ^{1/} / (Thousand of tons) ^{1/}

PRODUCTOS	2013			2014											2014/2013		PRODUCTS
	Nov.	Dic.	Año	Ene.	Feb.	Mar.	Abr.	May.	Jun.	Jul.	Ago.	Set.	Oct.	Nov.	Nov.	Ene.-Nov.	
															Var.% 12 meses YoY% chg.	Var.% 12 meses YoY% chg.	
PESCA MARÍTIMA 2/	297,3	82,7	23,0	-17,9	20,0	23,9	88,8	-10,1	-31,8	14,0	-24,7	-29,0	-10,1	-70,5	-70,5	-18,0	MARITIME FISHING 2/
Para consumo industrial 2/	983,9	271,6	27,2	-45,0	-100,0	n.d	n.d	-16,1	-43,8	41,6	-70,0	730,4	-100,0	-100,0	-100,0	-38,2	For industrial consumption 2/
Anchoveta	1040,5	1051,0	4698,5	219,3	0,0	10,1	337,8	675,7	590,9	400,3	20,3	1,2	0,0	0,0	-100,0	-38,2	Anchovy
Otras especies 3/	0,0	0,0	1,2	0,0	0,0	0,0	0,0	0,1	0,0	0,0	0,0	0,0	0,0	0,0	-100,0	-93,1	Other species 3/
Para consumo humano directo 2/	51,9	-20,2	19,0	8,4	20,2	20,2	-2,4	5,5	6,9	-7,2	-16,3	-29,3	-9,9	4,9	4,9	-0,3	For human consumption 2/
Congelado	40,2	42,4	630,3	53,7	79,5	65,4	57,1	52,6	52,7	56,8	60,9	52,9	58,7	67,9	-7,2	-8,3	Frozen
Conservas	15,0	9,6	133,5	12,6	11,1	9,7	8,2	7,5	6,0	5,5	6,0	7,3	6,0	4,1	-63,6	-26,1	Canned
Fresco	30,3	35,4	363,7	32,4	32,1	35,3	36,0	31,0	30,9	34,5	31,4	29,3	35,5	36,9	26,7	14,0	Fresh
Seco-salado	2,7	1,2	33,7	2,0	0,6	0,9	1,7	0,8	0,7	1,0	0,9	0,9	2,8	1,9	41,3	-16,5	Dry-salted
PESCA CONTINENTAL 2/	-24,7	8,5	-35,5	-12,2	-0,2	12,0	11,0	15,7	8,4	4,4	10,6	0,0	-4,2	2,5	2,5	4,1	CONTINENTAL FISHING 2/
Fresco	2,9	3,5	37,9	2,9	3,1	3,2	3,3	3,4	3,7	3,5	3,4	3,3	2,9	2,8	-3,4	3,2	Fresh
Seco-salado	1,4	1,9	16,7	1,4	1,1	1,3	1,6	1,5	1,4	1,3	1,5	1,6	1,9	1,6	14,3	8,8	Dry-salted
TOTAL 2/	261,4	79,1	18,1	-17,6	18,2	22,3	82,2	-9,4	-30,7	13,5	-22,0	-26,4	-9,7	-68,8	-68,8	-16,9	TOTAL 2/

1/ Preliminar. Actualizado con información proporcionada por los ministerios y el INEI al 15 de enero de 2015. La información de este cuadro se ha actualizado en la Nota N°3 (23 de enero de 2015).

2/ Variaciones porcentuales respecto a igual período del año anterior. Año Base 2007.

3/ Incluye a la sardina, jurel, caballa y merluza, entre otras especies.

Fuente: Instituto Nacional de Estadística e Informática y Ministerio de la Producción.

Elaboración: Gerencia de Información y Análisis Económico - Subgerencia de Estadísticas Macroeconómicas.

**PRODUCCIÓN MINERA E HIDROCARBUROS /
MINING AND FUEL PRODUCTION**

 (Miles de unidades recuperables)^{1/} / (Thousand of recoverable units)^{1/}

PRODUCTOS	2013			2014											2014/2013		PRODUCTS
	Nov.	Dic.	Año	Ene.	Feb.	Mar.	Abr.	May.	Jun.	Jul.	Ago.	Set.	Oct.	Nov.	Nov.	Ene.-Nov.	
															Var.% 12 meses YoY% chg.	Var.% 12 meses YoY% chg.	
MINERÍA METÁLICA 2/	7,7	8,4	4,3	8,1	9,9	-0,7	-7,9	-2,9	-6,8	-3,4	-4,1	-4,8	0,2	-1,0	-1,0	-1,5	METALLIC MINING 2/
Cobre (T.M.)	105,9	114,9	1 203,8	98,1	99,7	103,5	90,0	99,7	111,8	105,3	104,1	92,1	105,9	102,1	-3,6	2,1	Copper (M.T.)
Estaño (T.M.)	1,8	1,8	20,6	1,8	1,6	1,7	1,2	1,6	1,8	1,8	1,6	1,7	1,6	1,8	-2,4	-4,0	Tin (M.T.)
Hierro (T.M.)	586,5	440,1	6 787,5	654,5	626,9	780,4	679,5	711,1	794,1	662,5	362,4	527,1	675,4	489,2	-16,6	9,7	Iron (M.T.)
Oro (Kg.)	12,2	12,3	151,8	10,8	10,9	10,8	10,0	10,3	10,4	11,0	12,2	11,9	13,1	12,5	2,5	-11,2	Gold (Kg.)
Plata (Kg.)	317,4	330,8	3 459,8	258,3	264,0	274,3	279,7	319,5	305,3	322,9	303,3	305,7	297,0	303,6	-4,4	3,3	Silver (Kg.)
Plomo (T.M.)	22,6	22,9	247,7	20,3	18,1	20,2	18,2	22,3	20,9	22,7	22,9	22,8	22,0	23,8	5,6	4,2	Lead (M.T.)
Zinc (T.M.)	91,1	98,7	1 152,5	85,9	81,2	81,0	82,9	97,0	87,0	102,4	115,5	92,2	95,9	101,9	11,8	-2,9	Zinc (M.T.)
Molibdeno (T.M.)	1,8	2,0	17,4	1,4	1,5	1,3	1,1	1,2	1,1	1,4	1,5	1,4	1,4	1,5	-13,5	-3,3	Molybdenum (M.T.)
HIDROCARBUROS 2/	9,5	3,6	7,2	-2,4	1,9	9,4	6,0	0,9	-2,6	6,9	-2,3	3,0	17,6	5,7	5,7	3,9	FUEL 2/
Petróleo (miles de barriles)	1 921	2 064	22 956	1 989	1 973	2 279	2 021	2 150	2 161	2 118	2 125	2 088	2 217	2 097	9,2	11,1	Petroleum (thousands of barrels)
Líquidos de Gas Natural (miles de barriles)	3 193	3 170	38 187	2 868	2 900	3 329	3 315	3 229	2 904	3 271	2 968	3 041	3 372	3 233	1,2	-1,7	Natural gas liquids (thousands of barrels)
Gas natural (millones de pies cúbicos)	36 429	36 793	430 559	36 673	34 455	40 250	37 703	36 398	33 396	39 648	38 825	36 649	41 654	40 347	10,8	5,6	Natural gas (millions of cubical feet)
TOTAL 2/ 3/	8,2	7,4	4,9	5,5	8,0	1,6	-4,8	-2,0	-5,9	-1,3	-3,7	-3,1	3,8	0,4	0,4	-0,3	TOTAL 2/

1/ Preliminar. Actualizado con información proporcionada por los ministerios y el INEI al 15 de enero de 2015. La información de este cuadro se ha actualizado en la Nota N°3 (23 de enero de 2015).

2/ Variaciones porcentuales respecto a igual período del año anterior. Año Base 2007.

3/ Incluye minería no metálica, producción secundaria y servicios conexos.

Fuente: Instituto Nacional de Estadística e Informática y Ministerio de Energía y Minas.

Elaboración: Gerencia de Información y Análisis Económico - Subgerencia de Estadísticas Macroeconómicas.

**PRODUCCIÓN MANUFACTURERA /
MANUFACTURING PRODUCTION**

 (Año base 2007=100) (Variaciones porcentuales)^{1/} / (Base: year 2007=100) (Percentage change)^{1/}

RAMAS DE ACTIVIDAD	2013			2014												ISIC
	Nov	Dic	Año	Ene.	Feb.	Mar.	Abr	May	Jun.	Jul.	Ago.	Set.	Oct.	Nov.	Ene.-Nov.	
PROCESADORES DE RECURSOS PRIMARIOS	53.4	34.5	8.2	3.3	17.3	8.5	27.3	-8.3	-24.6	-0.6	-4.1	-6.8	-11.2	-40.5	-5.3	BASED ON RAW MATERIALS
Arroz pilado	-20,4	-19,3	0,1	1,0	9,2	-12,7	33,4	-14,8	-38,9	11,9	60,5	-5,3	-6,8	20,1	-7,4	Rice
Azúcar	-5,0	8,8	6,2	5,8	6,0	23,0	3,1	1,1	-11,6	0,6	3,0	-2,3	3,2	2,7	2,8	Sugar
Productos cárnicos	7,1	0,8	2,2	2,8	2,2	5,5	3,6	3,4	2,9	2,5	4,5	3,5	3,6	4,0	3,5	Meat products
Harina y aceite de pescado	1175,3	377,3	43,6	-40,4	-100,0	n.d	n.d	-28,6	-56,4	42,3	-74,1	n.d	-100,0	-100,0	-50,4	Fishmeal
Conservas y productos congelados de pescado	-34,3	30,8	-11,8	12,0	26,2	36,3	43,8	-33,0	-41,3	-21,1	9,3	-10,0	12,3	39,7	8,3	Canned and frozen fish
Refinación de metales no ferrosos	14,5	9,8	12,9	13,1	28,8	5,1	7,6	-7,7	-8,6	-7,7	-8,7	-12,1	-23,8	-24,5	-4,6	Non-ferrous metals
Refinación de petróleo	-1,6	-5,6	-2,7	17,8	9,0	9,4	1,8	5,8	-14,4	-2,1	-0,7	-3,2	9,3	1,8	2,9	Refined petroleum
MANUFACTURA NO PRIMARIA	3.8	4.0	3.9	0.1	1.1	7.6	-5.3	-0.7	0.3	-6.7	-2.0	-0.3	-0.7	-1.3	-0.8	NON-PRIMARY MANUFACTURING
Alimentos y bebidas	9.4	9.1	2.9	6.1	4.2	7.7	-5.2	2.7	-1.0	-4.2	5.1	-0.5	-3.3	-0.3	0.8	Food and beverage
Productos lácteos	-0,5	6,5	3,8	7,4	8,4	-1,7	-4,0	-0,5	-11,6	3,9	4,2	-1,6	4,7	6,5	1,2	Dairy products
Molinería	-9,7	-4,3	-4,4	1,7	7,6	7,0	10,7	-5,9	-21,0	5,7	6,0	-0,9	-6,7	4,0	0,1	Grain products
Panadería	118,4	62,7	43,0	15,1	11,6	14,3	-4,7	6,6	3,0	-18,7	0,3	-16,2	-22,6	-10,3	-4,9	Bakery products
Fideos	-5,0	2,8	-0,9	2,9	9,5	10,9	-0,9	12,3	-7,8	-3,0	2,4	13,0	5,8	16,1	5,3	Noodles
Aceites y grasas	1,2	5,9	2,6	15,4	0,8	-11,6	-17,5	8,9	10,5	2,0	-3,8	0,8	9,8	3,9	1,6	Oils
Alimentos para animales	-9,5	49,3	9,1	-14,6	3,4	17,5	-8,7	4,5	5,9	23,5	12,8	-22,9	-12,7	9,4	0,9	Prepared animal feeds
Productos alimenticios diversos	-26,4	-24,0	-17,2	-10,9	1,0	8,6	-23,1	-18,3	-12,7	-33,0	-2,7	14,7	5,8	16,7	-5,1	Other food products
Cerveza y malta	2,2	-1,0	-0,4	-5,5	-0,5	7,3	-0,6	3,7	9,0	-5,5	5,3	7,3	-5,9	-8,5	0,2	Beer and malt beverage
Bebidas gaseosas y agua de mesa	2,4	5,0	4,8	10,7	-4,8	-11,2	-7,9	9,9	17,5	1,7	8,5	0,6	2,1	3,3	2,0	Soft drink
Conservas de alimentos, chocolates y bebidas alcohólicas	-20,3	-5,5	-16,3	18,5	6,7	42,4	3,5	7,9	-3,5	2,3	21,1	11,4	15,1	0,9	11,3	Canned foods, chocolates and alcoholic beverages
Textil, cuero y calzado	-3.4	-3.0	-2.4	-5.6	1.8	8.6	-6.5	-9.0	-5.6	-11.6	-5.9	-14.8	-19.9	-8.2	-7.2	Textile and leather
Hilados, tejidos y acabados	-4,1	4,0	-4,8	-1,9	7,3	13,5	-2,7	6,9	7,0	-3,1	-2,1	1,7	-1,1	-2,1	2,1	Yarns, threads and finished textiles
Tejidos y artículos de punto	14,5	-2,3	6,9	-8,7	10,4	40,7	13,1	-3,6	8,0	16,6	22,1	2,4	-5,7	7,1	8,8	Knitted fabrics
Cuerdas, cordeles, bramantes y redes	-20,3	4,8	-27,8	6,3	58,7	-0,2	-26,6	-28,8	-7,5	-3,4	-16,4	-4,3	-3,0	-24,8	-5,5	Ropes
Cuero	-7,8	1,9	-4,1	-24,5	38,6	-13,2	5,0	-22,8	-21,6	-26,9	-14,5	-39,1	-34,1	-11,0	-16,1	Leather
Prendas de vestir	-14,4	-11,6	-6,0	-3,9	-3,6	5,9	-10,8	-16,9	-11,5	-17,2	-4,0	-11,0	-12,5	-12,1	-8,6	Clothes
Otros productos textiles	-5,4	5,7	2,2	2,2	-9,6	-3,7	-4,0	-13,8	-13,9	-12,1	-11,4	-21,3	5,9	-10,1	-8,9	Other textiles
Calzado	15,1	4,9	11,0	-11,5	-5,6	12,0	-7,6	-0,4	-2,6	-17,9	-35,9	-35,6	-49,1	-13,7	-21,4	Footwear
Madera y muebles	-5.7	8.0	-1.0	-12.1	-8.0	1.4	-6.8	-0.7	-13.6	-15.2	-0.5	0.8	-14.1	-5.9	-7.2	Wood and furniture
Madera	-11,0	-0,9	-17,1	-27,3	-23,0	-6,8	-20,1	12,1	-13,2	3,3	21,4	6,6	-28,0	-8,4	-7,8	Wood
Muebles	-2,5	13,2	9,0	-5,7	-1,7	5,4	-1,8	-14,1	-13,7	-20,6	-8,6	-3,1	-4,1	-4,5	-7,0	Furniture
Industria de papel e imprenta	3.4	44.9	3.5	25.4	6.8	29.4	1.4	11.5	-1.9	-9.0	-9.1	18.0	26.6	0.4	9.5	Paper and paper products
Papel y cartón	13,7	1313,6	99,2	400,6	-13,7	615,7	163,5	-91,7	28,9	-17,9	-67,7	792,0	1183,9	-48,3	197,5	Paper and paperboard
Envases de papel y cartón	8,9	11,1	5,4	4,5	1,6	14,3	-7,6	14,3	7,3	0,6	1,4	11,5	1,3	-3,8	4,0	Paper and paperboard containers
Otros artículos de papel y cartón	-4,5	5,5	0,8	0,9	-12,9	-11,7	-20,2	21,5	-6,5	20,2	18,8	22,2	15,8	21,4	6,4	Other paper and paperboard
Actividades de impresión	6,1	-0,5	-1,0	15,8	18,0	36,5	7,2	14,2	-2,6	-26,0	-24,2	-18,9	0,5	-6,3	2,3	Printing
Productos químicos, caucho y plásticos	4.3	3.5	7.9	4.8	12.4	10.5	0.8	4.3	1.1	-4.5	-1.2	-0.1	0.2	-3.3	1.9	Chemical, rubber and plastic products
Sustancias químicas básicas	9,3	8,1	6,7	21,6	15,8	11,2	4,2	6,1	2,5	8,5	22,6	16,6	11,7	11,3	11,6	Chemical basic
Fibras artificiales	15,9	3,7	-8,1	-1,5	15,4	18,9	9,7	14,1	21,1	18,7	7,4	14,8	8,4	2,6	12,0	Sintetic fibers
Productos farmacéuticos y medicamentos	-7,3	-24,9	-8,3	-27,7	-9,1	-18,6	-19,3	17,8	41,6	16,9	29,8	-2,8	-3,1	-10,0	-1,3	Pharmaceutical products
Pinturas, barnices y lacas	14,7	13,3	12,7	31,4	22,3	5,7	3,2	11,6	19,6	-13,6	-19,5	-0,9	-6,5	-18,7	1,8	Paints, varnishes and lacquers
Productos de tocador y limpieza	-5,2	-2,6	8,8	-6,8	23,5	23,1	12,4	5,2	-6,3	-12,6	-9,0	5,9	4,1	-1,8	2,8	Toilet and cleaning products
Explosivos, esencias naturales y químicas	35,9	36,8	30,5	13,2	-0,3	7,5	-14,1	-15,8	-20,3	-30,2	-27,3	-23,2	-10,2	-19,0	-15,3	Other chemicals
Caucho	-2,4	-33,4	-8,8	-16,6	-17,6	1,0	-18,2	-21,7	-4,5	-6,4	-27,7	-33,2	-28,6	-11,4	-17,2	Rubber
Plásticos	8,9	21,5	16,3	26,8	15,1	21,7	-0,1	0,8	4,6	10,6	6,6	8,7	-0,5	4,2	8,7	Plastics
Plaguicidas, abonos compuestos y plásticos primarios	-24,8	-35,3	-19,0	-59,0	-20,7	3,8	98,3	31,8	-40,3	-6,9	51,6	-2,8	74,0	87,6	9,4	Pesticides, fertilizers and primary plastics
Minerales no metálicos	-3.6	-2.7	1.7	-8.8	-4.5	1.9	-2.4	-0.1	12.5	-4.2	-2.0	2.5	3.1	4.3	0.2	Non-metallic minerals
Vidrio y productos de vidrio	-33,5	-40,3	-15,6	-22,3	-13,5	-3,1	-18,4	-26,0	-4,0	-1,0	-8,6	18,6	20,3	32,2	-4,6	Glass
Cemento	0,1	8,9	2,3	-3,7	5,4	4,0	2,8	7,0	9,7	2,5	5,7	3,9	6,9	6,9	4,7	Cement
Materiales para la construcción	1,5	-2,9	7,9	-8,9	-13,9	1,0	-1,6	1,4	21,7	-12,3	-8,7	-3,1	-5,3	-4,6	-3,3	Building materials
Productos minerales no metálicos diversos	19,6	19,5	12,6	-2,7	11,8	10,3	-3,4	-7,4	-10,6	-8,5	-11,7	-7,0	-14,1	-7,4	-4,9	Other non-metallic mineral products
Industria del hierro y acero	0.7	-1.7	7.3	5.9	10.2	9.6	-18.4	16.5	-4.6	0.9	-2.2	4.7	20.5	14.0	5.0	Iron and steel
Productos metálicos, maquinaria y equipo	10.6	-8.3	8.0	-5.0	-5.9	-1.1	-15.3	-11.1	13.1	-0.4	1.4	8.6	11.9	3.2	-0.3	Metallic products, machinery and equipment
Productos metálicos	1,7	-12,5	10,1	-10,2	-2,7	-17,9	-15,5	2,6	19,0	8,2	31,6	18,1	22,9	17,6	6,3	Metal products
Maquinaria y equipo	-6,0	-26,5	-22,1	0,3	5,4	-0,1	18,0	-22,4	-1,4	63,1	44,3	3,0	98,9	7,7	11,6	Machinery and equipment
Maquinaria eléctrica	53,7	-14,1	11,5	162,0	-16,9	-10,9	-27,1	-37,7	-14,9	-44,6	-35,7	12,5	-22,7	-40,6	-13,0	Electrical machinery
Materiales de transporte	21,1	6,6	12,8	-43,3	-14,4	44,9	-15,8	-17,9	25,8	-10,8	-36,0	-14,9	-2,7	-4,4	-11,1	Transport equipment
Manufacturas diversas	-2.7	-7.9	11.8	-1.3	-6.4	8.0	-2.2	-4.9	-9.4	-15.8	-16.7	-20.1	-5.1	-3.3	-7.9	Miscellaneous manufacturing products
Servicios industriales	49.8	-39.1	32.7	-17.1	-21.3	-12.5	-13.6	14.1	-3.3	-7.4	-17.8	-14.8	7.2	-11.8	-9.7	Industrial services
TOTAL	15.2	12.6	5.1	1.0	4.7	7.9	2.1	-3.0	-8.3	-5.1	-2.6	-1.8	-3.1	-13.0	-2.2	TOTAL

1/ Preliminar. Actualizado con información proporcionada por los ministerios y el INEI al 15 de enero de 2015. La información de este cuadro se ha actualizado en la Nota N°3 (23 de enero de 2015).

2/ Incluye servicios conexos.

 Fuente: Instituto Nacional de Estadística e Informática y Ministerio de la Producción
 Elaboración: Gerencia de Información y Análisis Económico - Subgerencia de Estadísticas Macroeconómica

PRODUCCIÓN MANUFACTURERA / MANUFACTURING PRODUCTION

(Año base 2007=100) ^{1/} / (Base: year 2007=100) ^{1/}

RAMAS DE ACTIVIDAD	2013			2014												ISIC
	Nov	Dic	Año	Ene.	Feb.	Mar.	Abr.	May.	Jun.	Jul.	Ago.	Set.	Oct.	Nov.	Ene.-Nov.	
PROCESADORES DE RECURSOS PRIMARIOS	139.9	139.0	109.8	107.7	94.5	104.8	115.5	111.9	104.5	102.8	93.3	91.7	94.5	83.3	100.4	BASED ON RAW MATERIALS
Arroz pilado	52.2	105.0	125.1	99.8	73.8	122.7	158.4	208.3	220.8	163.3	65.6	54.9	63.3	62.8	117.6	Rice
Azúcar	148.2	154.7	129.1	128.1	130.3	124.1	129.8	127.7	104.1	94.0	137.7	151.1	154.0	152.2	130.3	Sugar
Productos cárnicos	131.6	138.1	132.1	134.4	125.9	133.5	135.0	139.3	140.6	141.0	135.0	135.0	141.0	136.9	136.2	Meat products
Harina y aceite de pescado	318.8	271.6	95.1	63.6	0.0	3.6	106.2	93.0	93.6	64.1	6.2	0.5	0.0	0.0	39.2	Fishmeal
Conservas y productos congelados de pescado	50.4	74.0	116.2	119.9	211.2	196.6	174.0	52.2	56.7	64.2	132.5	181.2	170.7	70.4	130.0	Canned and frozen fish
Refinación de metales no ferrosos	97.7	102.2	95.9	103.5	94.6	102.5	96.7	93.3	98.2	92.8	85.1	87.1	81.3	73.8	90.9	Non-ferrous metals
Refinación de petróleo	140.5	139.6	134.2	135.5	124.0	147.9	128.1	146.5	112.8	135.4	152.8	129.7	157.4	143.1	137.6	Refined petroleum
MANUFACTURA NO PRIMARIA	144.5	135.3	136.6	133.5	127.3	140.6	131.2	131.9	131.3	125.3	135.8	144.0	148.9	142.6	135.7	NON-PRIMARY MANUFACTURING
Alimentos y bebidas	154.7	142.3	134.4	130.3	123.6	129.3	126.9	135.1	125.4	119.6	140.3	140.6	157.4	154.3	134.8	Food and beverage
Productos lácteos	136.5	140.3	140.6	131.1	131.2	151.2	145.8	150.3	123.6	142.1	147.5	138.7	158.4	145.4	142.3	Dairy products
Molinería	102.6	102.5	114.5	103.4	102.1	126.7	120.1	115.4	112.6	134.2	123.0	119.1	109.2	106.8	115.7	Grain products
Panadería	264.0	184.7	162.0	134.2	126.2	118.6	141.5	145.1	155.0	102.2	161.6	153.3	199.4	236.9	152.2	Bakery products
Fideos	158.3	151.6	154.1	142.5	134.8	154.5	162.5	173.8	140.0	162.1	179.5	164.6	190.3	183.8	162.6	Noodles
Aceites y grasas	131.5	126.1	125.3	129.8	111.7	97.8	111.7	136.6	128.6	130.0	130.8	140.0	145.1	136.6	127.2	Oils
Alimentos para animales	122.4	186.8	147.2	133.6	123.3	170.7	139.4	151.9	153.7	173.9	152.5	117.9	143.6	133.9	144.9	Prepared animal feeds
Productos alimenticios diversos	123.8	109.3	118.5	89.3	103.0	84.5	96.2	112.0	93.4	82.8	129.7	145.6	165.6	144.5	113.3	Other food products
Cerveza y malta	150.4	135.7	130.3	129.4	120.0	124.4	114.5	130.2	135.8	130.0	125.8	141.8	140.6	137.6	130.0	Beer and malt beverage
Bebidas gaseosas y agua de mesa	158.5	174.4	159.5	230.3	191.7	183.1	153.0	167.8	147.2	122.3	136.6	134.3	144.5	163.8	161.3	Soft drink
Conservas de alimentos, chocolates y bebidas alcohólicas	126.6	127.4	110.9	113.8	114.7	132.8	115.8	112.2	89.5	93.3	137.4	141.6	160.9	127.7	121.8	Canned foods, chocolates and alcoholic beverages
Textil, cuero y calzado	98.4	101.5	104.7	101.5	106.7	107.0	99.1	90.3	101.4	95.8	95.2	91.9	93.4	90.4	97.5	Textile and leather
Hilados, tejidos y acabados	83.9	83.8	87.7	84.7	88.0	101.3	87.3	92.1	101.3	88.2	85.7	85.6	92.5	82.1	89.9	Yarns, threads and finished textiles
Tejidos y artículos de punto	94.8	70.8	74.2	49.1	61.4	83.0	63.1	79.8	83.9	94.9	105.8	84.0	84.3	101.6	81.0	Knitted fabrics
Cuerdas, cordeles, bramantes y redes	60.1	54.5	74.3	74.1	106.5	83.5	59.0	69.9	68.4	72.8	57.0	71.0	83.2	45.2	71.9	Ropes
Cuero	201.8	172.5	168.1	131.5	211.0	143.4	133.4	104.2	129.9	129.6	139.5	93.7	151.1	179.7	140.6	Leather
Prendas de vestir	74.1	86.0	104.6	120.8	123.8	114.9	110.2	83.9	99.1	96.0	96.0	83.4	75.0	65.1	97.1	Clothes
Otros productos textiles	73.5	79.4	88.2	61.5	59.1	99.9	80.0	87.1	93.7	94.5	94.8	66.3	89.3	66.0	81.1	Other textiles
Calzado	258.0	261.8	187.7	138.3	119.1	107.4	128.9	134.1	137.4	108.8	91.4	189.1	188.6	222.6	142.3	Footwear
Madera y muebles	120.5	112.9	127.7	109.1	112.9	127.3	106.3	129.3	101.9	112.7	139.4	146.1	118.0	113.5	119.7	Wood and furniture
Madera	76.1	68.9	72.8	48.2	49.6	68.0	44.1	75.2	65.0	55.6	82.4	109.4	74.3	69.7	67.4	Wood
Muebles	177.2	169.1	197.9	187.1	193.9	203.1	185.7	198.6	149.1	185.8	212.2	193.0	173.9	169.3	186.5	Furniture
Industria de papel e imprenta	159.6	203.5	151.8	169.4	164.0	215.0	160.1	137.7	123.9	117.8	133.6	185.4	205.2	160.1	161.1	Paper and paper products
Papel y cartón	173.2	1897.5	277.8	823.8	125.3	434.9	317.8	15.3	73.7	7.3	96.2	1136.6	1152.0	89.5	388.6	Paper and paperboard
Envases de papel y cartón	151.8	139.6	140.3	145.7	120.7	161.3	132.2	152.8	155.1	145.7	143.3	155.6	148.5	146.0	146.1	Paper and paperboard containers
Otros artículos de papel y cartón	158.3	163.9	151.5	145.3	126.9	123.2	128.4	186.0	141.7	151.5	209.2	182.9	172.5	192.1	160.0	Other paper and paperboard
Actividades de impresión	161.3	136.1	147.1	147.7	196.8	263.4	174.2	116.0	109.9	99.7	93.5	135.7	178.3	151.2	151.5	Printing
Productos químicos, caucho y plásticos	141.7	121.0	134.6	142.1	119.6	140.6	141.6	139.6	134.5	133.6	134.8	146.8	152.6	137.1	138.4	Chemical, rubber and plastic products
Sustancias químicas básicas	112.5	109.3	103.8	102.9	95.6	105.7	118.6	114.3	113.9	134.9	129.7	113.3	113.4	125.2	115.2	Chemical basic
Fibras artificiales	78.4	66.9	74.7	65.5	65.5	111.6	90.0	82.6	88.8	96.3	79.8	88.9	79.4	80.4	84.4	Synthetic fibers
Productos farmacéuticos y medicamentos	122.6	66.4	98.3	77.0	60.8	91.7	117.7	97.1	110.1	98.9	120.3	114.0	100.7	110.3	99.9	Pharmaceutical products
Pinturas, barnices y lacas	211.3	167.4	168.8	225.0	123.1	189.3	152.2	193.8	174.9	168.9	109.6	195.1	187.3	171.7	171.9	Paints, varnishes and lacquers
Productos de tocador y limpieza	133.2	117.3	136.6	137.6	145.6	144.0	155.4	148.8	117.7	130.1	132.7	158.9	162.8	130.9	142.2	Toilet and cleaning products
Explosivos, esencias naturales y químicas	220.1	180.2	211.3	190.4	116.4	174.0	151.0	178.1	224.0	186.8	199.5	193.3	202.9	178.3	181.3	Other chemicals
Caucho	104.8	68.7	100.7	82.2	71.4	109.1	85.9	95.0	92.8	83.5	76.8	73.9	80.2	92.8	85.8	Rubber
Plásticos	144.2	150.7	147.0	185.0	169.6	167.0	159.4	137.3	147.8	142.2	162.5	154.3	178.2	150.3	159.4	Plastics
Plaguicidas, abonos compuestos y plásticos primarios	80.0	84.8	113.5	59.8	36.6	91.0	147.8	192.0	119.5	148.7	128.5	147.3	176.1	150.0	127.0	Pesticides, fertilizers and primary plastics
Minerales no metálicos	187.4	175.7	173.3	154.2	151.1	166.3	169.4	171.8	174.1	165.8	180.5	185.5	193.0	195.5	173.4	Non-metallic minerals
Vidrio y productos de vidrio	182.4	166.6	235.7	244.9	198.5	229.6	240.7	188.7	200.3	215.7	265.6	251.2	262.6	241.0	230.8	Glass
Cemento	181.2	185.1	162.6	151.4	157.1	158.3	160.3	165.0	156.7	161.7	183.5	174.2	186.0	193.8	168.0	Cement
Materiales para la construcción	196.1	167.2	172.1	135.4	131.8	160.9	163.9	177.1	190.1	160.1	157.4	183.3	186.7	187.1	166.9	Building materials
Productos minerales no metálicos diversos	198.1	133.1	163.8	185.2	165.7	174.6	163.4	145.8	163.1	128.7	152.8	138.7	142.5	183.4	158.5	Other non-metallic mineral products
Industria del hierro y acero	117.0	109.6	99.0	105.5	98.4	105.3	87.7	125.4	102.3	97.0	97.0	91.1	103.3	133.4	102.9	Iron and steel
Productos metálicos, maquinaria y equipo	196.4	185.8	181.7	182.7	162.7	172.7	173.9	163.2	189.1	155.9	177.0	205.5	203.5	202.6	180.8	Metallic products, machinery and equipment
Productos metálicos	194.1	157.2	185.8	164.4	185.4	154.2	187.2	179.9	223.2	184.1	221.1	235.3	239.3	228.4	200.2	Metal products
Maquinaria y equipo	150.1	152.5	111.8	119.2	165.1	122.8	154.5	113.2	91.7	147.9	75.7	84.7	89.6	161.6	120.5	Machinery and equipment
Maquinaria eléctrica	146.6	96.8	134.1	241.4	80.7	95.3	136.2	100.2	131.1	70.6	102.3	168.5	101.9	87.2	119.6	Electrical machinery
Materiales de transporte	287.9	396.2	265.7	215.3	180.7	348.3	186.2	212.0	207.7	167.1	184.8	229.2	275.5	275.3	225.7	Transport equipment
Manufacturas diversas	106.1	63.1	98.3	93.6	98.8	86.9	74.4	89.1	91.0	90.2	95.4	100.4	105.9	102.6	93.5	Miscellaneous manufacturing products
Servicios industriales	245.9	80.1	223.0	161.7	171.4	239.6	181.7	196.5	282.1	298.4	233.4	186.6	175.8	216.8	213.1	Industrial services
TOTAL	145.9	138.7	129.9	126.6	118.7	131.2	127.6									

INDICADORES INDIRECTOS DE TASA DE UTILIZACIÓN DE LA CAPACIDAD INSTALADA DEL SECTOR MANUFACTURERO ^{1/2/} /

RATE OF CAPITAL USE OF THE MANUFACTURING SECTOR: INDIRECT INDICATORS ^{1/2/}

CIU - RAMAS DE ACTIVIDAD	2012		2013												ISIC	
	Dic.	Año	Ene.	Feb.	Mar.	Abr.	May.	Jun.	Jul.	Ago.	Set.	Oct.	Nov.	Dic.		Año
PROCESADORES DE RECURSOS PRIMARIOS	65,7	63,5	64,9	56,8	62,0	60,3	75,8	77,9	68,8	64,4	64,5	65,2	74,6	76,5	67,6	BASED ON RAW MATERIALS
Azúcar	91,0	78,3	76,9	78,0	64,1	79,9	83,4	77,5	60,7	88,3	100,0	96,3	94,2	99,0	83,2	Sugar
Productos cárnicos	99,0	93,1	95,4	89,3	91,1	95,8	97,2	99,0	99,4	92,4	93,6	97,9	97,4	100,0	95,7	Meat products
Harina y aceite de pescado	12,6	13,9	17,4	0,0	0,0	0,0	37,2	47,2	12,2	3,0	0,0	0,1	45,5	47,2	17,5	Fishmeal
Conservas y productos congelados de pescado	31,3	59,4	47,2	76,5	43,6	47,3	70,6	68,1	64,7	40,9	44,6	47,9	35,5	32,0	51,6	Canned and frozen fish
Refinación de metales no ferrosos	77,9	72,6	74,3	62,7	81,7	75,2	85,6	83,9	85,4	79,6	83,5	88,7	82,7	85,5	80,7	Non-ferrous metals
Refinación de petróleo	90,7	85,1	87,1	81,1	89,9	83,8	91,4	92,7	92,2	95,4	90,6	84,1	87,8	89,5	88,8	Refined petroleum
MANUFACTURA NO PRIMARIA	69,6	71,9	71,8	67,1	68,5	71,6	72,4	70,2	73,0	73,8	74,3	75,3	70,6	68,0	71,4	NON-PRIMARY MANUFACTURING
Alimentos y bebidas	80,0	77,7	75,3	70,1	71,8	73,5	76,8	78,2	77,6	73,5	79,5	85,7	83,5	82,3	77,3	Food and beverage
Productos lácteos	84,0	85,6	80,8	77,2	94,8	100,0	98,0	88,9	88,7	81,9	92,4	97,0	88,5	87,6	89,6	Dairy products
Molinería y panadería	79,7	76,0	68,0	64,4	65,1	64,4	74,3	88,9	73,6	70,6	73,4	77,3	75,0	76,8	72,3	Grain mill and bakery products
Aceites y grasas	80,9	84,2	78,6	74,7	76,0	93,3	85,8	81,4	91,3	90,2	95,1	92,1	94,0	86,7	86,6	Oils and fat
Alimentos para animales	93,4	89,1	91,7	82,5	86,3	92,2	95,3	86,1	93,1	91,3	85,8	100,0	95,0	97,5	91,4	Prepared animal feeds
Productos alimenticios diversos	80,9	77,8	77,2	67,9	73,7	79,9	84,3	87,2	91,1	78,3	82,2	90,6	85,0	81,6	81,6	Other food products
Cerveza y malta	90,2	86,3	90,1	80,2	75,6	78,0	82,8	82,2	89,6	79,2	87,0	100,0	98,4	94,3	86,5	Beer and malt beverage
Bebidas gaseosas	89,2	81,7	97,4	89,6	93,0	78,1	73,0	62,3	65,0	67,8	77,8	85,2	87,2	97,6	81,2	Soft drink
Textil y cuero y calzado	63,8	69,4	64,1	62,8	60,4	62,3	62,5	62,6	63,5	66,0	60,3	58,1	51,7	51,6	60,5	Textile and leather
Hilados, tejidos y acabados	72,1	81,8	80,9	75,0	79,7	84,8	82,4	78,5	77,1	77,5	77,1	84,8	75,1	77,0	79,1	Yarns, threads and finished textiles
Tejidos de punto	57,3	52,3	44,4	48,0	39,9	42,2	52,0	46,5	44,1	41,1	41,3	44,8	43,9	42,5	44,2	Knitted fabrics
Cuero	33,0	48,1	44,0	47,4	40,6	50,6	39,8	46,7	34,3	41,1	36,5	33,0	36,1	31,2	40,1	Leather
Industria del papel e imprenta	80,2	81,7	80,2	75,6	78,2	78,9	79,4	83,0	83,7	95,2	94,1	96,2	90,7	85,7	85,1	Paper and paper products
Papel y cartón	84,1	87,4	93,1	90,0	97,2	99,6	90,3	99,7	95,6	95,2	79,7	88,4	86,7	84,2	91,6	Paper and paperboard
Envases de papel y cartón	73,2	77,6	81,7	73,1	78,4	89,5	85,5	85,2	89,2	85,4	85,0	95,0	100,0	91,5	86,6	Paper and paperboard containers
Productos químicos, caucho y plásticos	65,0	73,4	78,0	69,6	75,7	82,1	79,4	70,6	78,7	75,8	78,9	80,1	74,0	62,8	75,5	Chemical, rubber and plastic products
Sustancias químicas básicas	69,9	67,2	70,0	61,3	76,1	74,9	71,0	79,9	92,9	73,8	77,3	100,0	74,6	71,7	77,0	Basic chemicals
Fibras sintéticas	53,9	67,9	52,5	47,0	53,5	67,3	60,0	60,0	73,4	62,1	66,1	63,3	63,4	49,5	59,8	Sintetic fibers
Productos farmacéuticos	61,3	68,9	73,1	66,1	77,8	87,1	59,3	47,3	55,2	57,3	64,8	67,6	64,2	42,7	63,5	Pharmaceutical products
Pinturas, barnices y lacas	68,4	68,5	75,5	71,3	78,0	75,5	77,8	64,4	94,3	68,8	80,8	84,5	100,0	74,4	78,8	Paints, varnishes and lacquers
Productos de tocador y limpieza	56,2	75,1	86,4	73,4	72,7	86,9	100,0	88,0	92,0	95,8	92,6	73,5	61,6	53,5	81,4	Toilet and cleaning products
Otros productos químicos	62,4	77,2	69,4	57,5	65,7	72,4	80,4	68,6	70,1	65,5	69,1	71,4	73,6	63,0	68,9	Other chemicals
Caucho	58,6	59,4	62,8	58,5	75,0	82,7	82,5	78,9	91,3	91,7	96,5	100,0	93,0	76,6	82,5	Rubber
Plásticos	85,9	88,6	98,3	91,6	92,4	92,9	97,2	85,0	90,5	88,2	90,4	100,0	96,4	91,6	92,9	Plastics
Minerales no metálicos	89,8	84,3	90,7	84,0	84,3	87,3	86,7	84,1	90,0	94,4	89,2	91,4	88,9	89,1	88,3	Non-metallic minerals
Vidrio	83,8	78,8	84,0	67,3	69,1	78,1	78,9	67,4	76,6	78,9	64,8	61,2	54,5	63,7	70,4	Glass
Cemento	93,4	87,3	93,2	85,8	87,7	89,2	88,6	87,0	92,3	99,4	97,2	98,2	98,6	100,0	93,1	Cement
Otros minerales no metálicos	55,3	73,4	85,9	97,9	100,0	76,2	84,4	96,5	63,3	88,7	93,4	89,7	97,0	76,7	87,5	Other non-metallic mineral products
Industria del hierro y acero	67,2	64,5	72,5	64,9	66,7	78,1	78,7	90,7	76,9	83,9	68,6	58,9	76,3	75,0	74,3	Iron and steel
Productos metálicos, maquinaria y equipo	59,4	58,0	59,8	57,0	57,7	64,5	61,5	53,9	53,2	57,8	68,5	65,6	60,2	58,1	59,8	Metallic products, machinery and equipment
Productos metálicos	84,6	80,3	85,9	81,1	74,7	89,9	83,3	71,3	69,4	78,1	96,6	97,1	87,4	80,9	83,0	Metal products
Maquinaria y equipo	17,7	23,6	12,7	23,3	12,6	14,0	11,7	9,2	11,9	11,5	7,8	9,0	17,3	24,2	13,8	Machinery and equipment
Maquinaria eléctrica	53,2	54,0	53,4	47,4	58,1	68,5	60,9	53,1	61,6	64,4	69,5	59,0	50,9	50,3	58,1	Electrical machinery
Material de transporte	28,6	28,1	29,9	27,8	41,9	27,9	37,9	38,1	29,3	28,5	34,1	28,4	28,4	30,1	31,8	Transport equipment
Industrias diversas	47,3	58,5	55,3	64,5	57,3	61,0	63,7	65,6	70,7	76,4	75,4	77,0	59,0	55,5	65,1	Miscellaneous manufacturing products
TOTAL	68,6	69,9	70,1	64,6	67,0	68,9	73,2	72,0	72,0	71,6	71,9	72,9	71,5	70,0	70,5	TOTAL

1/ Preliminar. Actualizado con información proporcionada por el Ministerio de la Producción y el INEI al 15 de febrero de 2014. La información de este cuadro se ha actualizado en la Nota N° 7 (21 de febrero de 2014).

2/ Se calcula a partir del ratio entre la producción corriente de cada agrupación industrial (CIU a 4 dígitos) y la máxima producción mensual histórica. Este indicador debe ser utilizado de manera referencial, debido a que: a) el indicador máximo de producción podría estar reflejando situaciones transitorias o estacionales que sesgarían la tasa de utilización y b) no incorpora inversiones recientes que han realizado las empresas.

Fuente: INEI y Ministerio de la Producción.

Elaboración: Gerencia de Información y Análisis Económico - Subgerencia de Estadísticas Macroeconómicas.

REMUNERACIONES^{1/2/} /
SALARIES AND WAGES^{1/2/}

	REMUNERACIÓN MÍNIMA VITAL MINIMUM WAGE		SUELDOS SALARIES		SALARIOS WAGES		
	Nominal <i>Nominal</i> (Nuevos Soles)	Indice real ^{3/} Real index	Nominal <i>Nominal</i> (Nuevos Soles)	Indice real ^{3/} Real index	Nominal <i>Nominal</i> (Nuevos Soles)	Indice real ^{3/} Real index	
<u>2009</u>	550	245,2	3 069	103,0	1 152	91,6	<u>2009</u>
Dic.	550	245,0	3 151	105,8	1 181	93,9	Dec.
<u>2010</u>	553	242,6					<u>2010</u>
Jun.	550	241,5	3 250	107,6	1 198	93,9	Jun.
Dic.	580	253,1	s.i.	--	s.i.	--	Dec.
<u>2011</u>	627	266,1					<u>2011</u>
Jun.	600	256,1	s.i.	--	s.i.	--	Jun.
Ago. ^{4/}	640	270,3					Aug. ^{4/}
Dic.	675	281,2	s.i.	--	s.i.	--	Dec.
<u>2012</u>	719	294,5					<u>2012</u>
Mar.	675	278,5					Mar.
Jun. ^{5/}	750	307,8	s.i.	--	s.i.	--	Jun. ^{5/}
Set.	750	304,3					Sep.
Dic.	750	304,4	s.i.	--	s.i.	--	Dec.
<u>2013</u>	750	299,0					<u>2013</u>
Ene.	750	304,0					Jan.
Feb.	750	304,3					Feb.
Mar.	750	301,6					Mar.
Abr.	750	300,8					Apr.
May.	750	300,2					May.
Jun.	750	299,5	s.i.	--	s.i.	--	Jun.
Jul.	750	297,8					Jul.
Ago.	750	296,2					Aug.
Set.	750	295,9					Sep.
Oct.	750	295,8					Oct.
Nov.	750	296,4					Nov.
Dic.	750	295,9	s.i.	--	s.i.	--	Dec.
<u>2014</u>							<u>2014</u>
Ene.	750	295,0					Jan.
Feb.	750	293,2					Feb.
Mar.	750	291,7					Mar.
Abr.	750	290,6					Apr.
May.	750	289,9					May
Jun.	750	289,5	s.i.	--	s.i.	--	Jun.
Jul.	750	288,2					Jul.
Ago.	750	288,5					Aug.
Set.	750	288,0					Sep.
Oct.	750	286,9					Oct.
Nov.	750	287,3					Nov.
Dic.	750	286,7	s.i.	--	s.i.	--	Dec.

1/ La información de este cuadro se ha actualizado en la Nota Semanal N° 2 (16 de enero de 2015).

2/ Encuesta de Sueldos y Salarios en establecimientos de 10 y más trabajadores en Lima Metropolitana. Los sueldos son de empleados y ejecutivos.

3/ Base: 1994 = 100.

4/ A partir del 15 de agosto de 2011 se incrementó la RMV a S/. 675 nuevos soles. Para el mes de agosto se consideró los días de vigencia en el mes.

5/ Decreto Supremo N°007-2012-TR del 17 de mayo de 2012.

Fuente: Ministerio de Trabajo y Promoción del Empleo

Elaboración: Gerencia de Información y Análisis Económico - Subgerencia de Estadísticas Macroeconómicas

**ÍNDICES DE EMPLEO URBANO /
URBAN EMPLOYMENT INDEXES**

 (Índice: octubre 1997 = 100) ^{1/} / (Index: october 1997 = 100) ^{1/}

TAMAÑO DE EMPRESA	2013		2014											Var.porcentual		FIRM SIZE	
	Nov.	Dic.	Ene.	Feb.	Mar.	Abr.	May.	Jun.	Jul.	Ago.	Set.	Oct.	Nov.	Nov 14 / Nov 13	Ene-Nov 14 / Ene-Nov 13		
TOTAL URBANO ^{2/}																	URBAN ^{2/}
10 y más trabajadores	112,7	113,1	107,6	106,5	107,5	110,0	111,1	112,2	111,9	111,1	112,3	113,5	114,4	1,5	1,9		10 and more workers
10 a 49 trabajadores	109,6	109,3	102,4	102,2	104,8	107,4	108,5	109,4	108,3	108,7	109,1	108,7	109,3	-0,2	0,5		10 to 49 workers
50 y más trabajadores	114,0	114,7	109,9	108,3	108,6	111,0	112,0	113,2	113,3	111,9	113,6	115,6	116,6	2,3	2,5		50 and more
Industria manufacturera																	Manufacturing
10 y más trabajadores	104,9	104,6	99,5	99,4	99,7	99,2	99,5	100,6	99,6	99,2	100,7	101,7	103,4	-1,4	-1,5		10 and more workers
10 a 49 trabajadores	106,8	106,2	100,2	99,6	101,0	101,0	102,8	104,8	104,1	103,6	102,8	101,7	104,9	-1,8	-2,8		10 to 49 workers
50 y más trabajadores	104,2	104,1	99,2	99,2	99,1	98,5	98,4	99,3	98,3	97,8	100,0	101,4	102,8	-1,3	-1,2		50 and more
Comercio																	Commerce
10 y más trabajadores	115,6	117,5	116,9	115,7	116,2	116,7	116,3	117,0	116,3	115,8	116,4	115,8	115,8	0,2	2,8		10 and more workers
10 a 49 trabajadores	108,0	108,8	106,7	106,2	106,9	108,3	108,0	109,6	106,7	106,9	107,0	105,9	106,0	-1,8	1,6		10 to 49 workers
50 y más trabajadores	121,5	124,2	124,6	122,9	123,3	123,2	122,7	122,8	123,5	122,5	123,6	123,2	123,3	1,5	3,6		50 and more
Servicios																	Services
10 y más trabajadores	116,8	116,6	107,3	105,5	108,4	114,9	117,3	118,6	118,6	116,7	117,9	120,2	121,0	3,7	3,1		10 and more workers
10 a 49 trabajadores	112,1	111,5	100,5	100,8	105,3	110,6	111,7	112,0	111,6	112,2	113,3	113,1	113,4	1,2	0,9		10 to 49 workers
50 y más trabajadores	119,4	119,4	111,1	108,1	110,1	117,3	120,4	122,2	122,3	119,1	120,4	124,1	125,2	4,9	4,1		50 and more
LIMA METROPOLITANA																	METROPOLITAN LIMA
100 y más trabajadores	116,5	117,3	113,6	112,3	113,0	115,6	116,3	117,4	117,4	116,3	117,0	118,7	119,5	2,6	2,8		100 and more workers
Industria	108,1	108,7	105,1	105,5	105,3	104,9	105,3	105,7	105,3	104,2	105,0	105,9	106,5	-1,5	-0,8		Manufacturing
Comercio	120,4	123,4	123,9	121,9	122,5	122,5	121,6	122,0	122,9	122,0	123,0	122,6	122,5	1,8	4,2		Commerce
Servicios	120,5	120,6	115,2	113,0	114,4	120,1	121,6	123,3	123,3	122,2	122,6	125,7	126,9	5,3	4,4		Services
HUELGAS ^{3/}	150,8	156,5	107,4	65,4	291,9	618,9	388,0	175,0	161,0	200,1	255,6	276,9	380,8				STRIKES ^{3/}
Minería	60,2	86,5	39,4	48,7	151,1	191,2	19,2	20,0	8,0	191,6	48,9	14,2	283,7				Mining
Industria	69,3	45,2	8,8	0,0	31,2	14,9	5,8	10,4	7,7	8,5	65,7	91,8	93,7				Manufacturing
Construcción	0,0	0,0	0,0	12,7	9,3	0,0	0,0	0,0	0,0	0,0	0,0	0,0	0,0				Construction
Otros	21,4	24,9	59,1	4,0	100,3	412,8	363,1	144,6	145,3	0,0	141,0	171,0	3,3				Others

1/ La información de este cuadro se ha actualizado en la Nota Semanal N° 3 (23 de enero de 2015). El calendario anual de publicación se presenta en la página vii de esta Nota.

2/ Los datos corresponden a la Encuesta Nacional de Variación Mensual de Empleo en Empresas de 10 y más trabajadores del sector privado (ENVME).

El índice total considera las actividades de la industria manufacturera, comercio, servicios, electricidad, gas, agua, transporte y comunicaciones, así como las actividades primarias (agricultura, pesca y minería).

3/ Miles de horas-hombre perdidas por huelgas y paros en el régimen laboral de la actividad privada, a nivel nacional.

Fuente: Ministerio de Trabajo y Promoción del Empleo

Elaboración: Gerencia de Información y Análisis Económico - Subgerencia de Estadísticas Macroeconómicas.

ÍNDICES DE EMPLEO URBANO DE PRINCIPALES CIUDADES EN EMPRESAS DE 10 Y MÁS TRABAJADORES /
MAIN CITIES URBAN EMPLOYMENT INDEXES FOR FIRMS WITH 10 OR MORE EMPLOYEES

(Índice: enero 2004=100)^{1/} / (Index: January 2004=100)^{1/}

CIUDADES	2013		2014										Var.porcentual		CITIES	
	Nov.	Dic.	Ene.	Feb.	Mar.	Abr.	May.	Jun.	Jul.	Ago.	Set.	Oct.	Nov.	Nov 14 / Nov 13		Ene-Nov 14 / Ene-Nov 13
Perú Urbano	112,71	113,14	107,65	106,52	107,51	110,00	111,06	112,17	111,91	111,07	112,31	113,54	114,43	1,5	1,9	URBAN
Lima Metropolitana	113,97	114,36	109,71	109,03	110,40	112,62	113,35	114,34	113,98	113,57	114,12	114,88	115,66	1,5	1,9	METROPOLITAN LIMA
Resto Urbano	108,33	108,89	101,07	98,68	98,62	101,84	103,83	105,25	105,25	103,26	106,39	108,92	110,10	1,6	1,8	REST OF URBAN AREAS
Abancay	102,66	105,08	100,02	89,63	73,57	81,46	101,26	107,62	113,97	115,73	100,28	103,89	113,56	10,6	7,2	Abancay
Arequipa	116,32	116,80	110,73	110,79	112,71	117,08	118,78	120,41	120,77	118,05	120,43	121,01	121,24	4,2	4,4	Arequipa
Ayacucho	114,94	113,40	96,74	89,14	91,37	113,48	116,33	116,41	116,67	108,03	116,72	118,11	119,49	4,0	1,2	Ayacucho
Cajamarca	93,77	93,53	88,29	83,58	84,51	86,36	87,88	88,01	88,25	87,62	86,82	89,22	88,41	-5,7	-8,3	Cajamarca
Cerro de Pasco	79,90	79,92	75,53	73,74	76,60	77,59	80,07	81,87	82,40	83,41	82,89	82,80	83,34	4,3	-1,9	Cerro de Pasco
Chachapoyas	111,38	111,98	106,56	103,79	104,34	106,56	102,68	102,68	99,73	101,50	103,86	105,63	105,04	-5,7	-0,5	Chachapoyas
Chiclayo	111,50	110,97	103,72	100,29	104,30	106,66	107,73	106,49	106,60	102,49	106,43	108,90	109,08	-2,2	-1,2	Chiclayo
Chimbote	105,73	107,13	97,85	94,98	94,39	99,34	103,74	105,10	106,11	99,38	96,20	95,09	94,86	-10,3	-4,1	Chimbote
Chincha	78,55	77,31	62,33	64,67	68,97	72,45	75,56	77,89	77,70	79,41	80,05	81,81	82,64	5,2	8,6	Chincha
Cuzco	111,82	116,23	109,22	107,31	105,83	113,83	120,38	120,28	121,71	114,02	115,59	121,78	122,59	9,6	7,0	Cuzco
Huancavelica	82,69	83,88	71,10	74,74	70,47	75,96	77,50	80,27	74,73	78,08	78,88	77,39	78,24	-5,4	-3,8	Huancavelica
Huancayo	110,65	108,57	100,26	92,55	96,61	101,36	110,09	111,95	111,90	110,11	103,44	113,08	115,01	3,9	0,7	Huancayo
Huánuco	126,54	125,93	93,68	99,92	100,97	125,31	125,56	127,25	128,38	110,31	130,04	130,65	130,50	3,1	2,4	Huánuco
Huaraz	106,54	105,15	99,59	87,46	88,42	98,07	103,91	105,14	104,61	103,22	100,34	103,74	104,90	-1,5	-4,2	Huaraz
Ica	111,71	113,45	114,78	112,32	100,64	82,94	80,58	87,11	90,17	86,16	103,20	112,12	109,26	-2,2	5,6	Ica
Iquitos	107,19	106,94	102,89	103,47	104,61	105,47	105,73	105,96	104,47	104,60	104,33	104,64	104,48	-2,5	-0,5	Iquitos
Moquegua	141,36	142,10	73,33	92,65	106,10	108,00	139,87	141,76	141,24	82,67	132,33	139,01	140,81	-0,4	2,9	Moquegua
Paita	91,89	94,19	84,65	93,31	96,34	97,96	100,36	101,35	89,21	93,17	97,32	96,31	94,79	3,2	-1,7	Paita
Pisco	100,36	103,46	99,43	95,03	94,63	94,51	95,41	94,63	98,06	101,09	99,64	101,18	96,29	-4,1	0,0	Pisco
Piura	115,50	114,62	101,43	96,05	96,68	97,12	98,20	98,96	95,07	100,09	105,50	105,68	114,09	-1,2	-0,9	Piura
Pucallpa	93,02	93,44	92,47	85,44	88,41	91,28	92,36	89,88	90,75	88,34	89,43	89,98	90,48	-2,7	-2,2	Pucallpa
Puerto Maldonado	76,27	80,07	71,38	69,09	67,42	74,40	80,39	80,59	82,08	81,05	79,93	85,25	83,42	9,4	-0,7	Puerto Maldonado
Puno	141,65	140,41	103,77	104,75	108,39	128,43	143,88	148,94	146,45	127,18	135,62	144,79	149,33	5,4	5,1	Puno
Sullana	149,45	156,39	151,23	132,38	130,52	134,56	128,67	130,82	134,52	142,13	146,88	145,17	171,99	15,1	7,9	Sullana
Tacna	110,35	107,29	100,27	96,32	105,75	111,86	113,58	108,36	113,90	112,87	113,83	113,90	109,67	-0,6	2,5	Tacna
Talara	97,73	98,11	96,74	95,56	95,88	94,55	93,36	94,07	94,93	95,45	94,14	94,47	94,14	-3,7	-1,5	Talara
Tarapoto	125,05	122,58	112,07	114,71	116,10	119,02	125,27	124,91	122,05	124,50	127,76	128,33	128,77	3,0	3,5	Tarapoto
Trujillo	111,95	113,70	108,07	103,64	106,26	111,80	112,62	114,69	114,35	112,32	113,32	117,06	118,85	6,2	1,7	Trujillo
Tumbes	110,23	110,23	97,09	95,58	102,94	110,12	108,61	107,47	108,06	105,62	109,24	110,22	110,26	0,0	2,6	Tumbes

1/ La información de este cuadro se ha actualizado en la Nota Semanal N° 3 (23 de enero de 2015). El calendario anual de publicación se presenta en la página vii de esta nota.

Los datos corresponden a la Encuesta Nacional de Variación Mensual de Empleo en Empresas de 10 y más trabajadores del sector privado (ENVME).

2/ El índice total considera las actividades de la industria manufacturera, comercio, servicios, electricidad, gas, agua, transportes, comunicaciones, así como las actividades primarias (agricultura, pesca, y minería).

Fuente: Ministerio de Trabajo y Promoción del Empleo

Elaboración: Gerencia de Información y Análisis Económico - Subgerencia de Estadísticas Macroeconómicas.

EMPLEO MENSUAL EN LIMA METROPOLITANA /
MONTHLY EMPLOYMENT IN METROPOLITAN LIMA

(Miles de personas) ^{1/} / (Thousands of persons) ^{1/}

													Var.porcentual			
	2013			2014									Oct 14 /	Ene-Oct 14 /		
	Oct.	Nov.	Dic.	Ene.	Feb.	Mar.	Abr.	May.	Jun.	Jul.	Ago.	Set.	Oct.	Oct 13		Ene-Oct 13
PEA	4 992	4 839	4 988	4 901	5 060	5 013	4 850	4 848	4 994	4 869	4 927	4 883	5 009	0,3	1,0	LABOR FORCE
PEA OCUPADA	4 726	4 588	4 664	4 538	4 705	4 692	4 585	4 577	4 697	4 594	4 629	4 634	4 714	-0,3	0,9	EMPLOYED LABOR FORCE
<u>Por edad</u>																<u>By age groups</u>
14 a 24 años	1 027	919	958	988	1 062	1 033	908	889	984	855	948	911	915	-10,9	-3,9	14 to 24 years
25 a 44 años	2 501	2 516	2 489	2 428	2 463	2 462	2 507	2 504	2 527	2 559	2 511	2 550	2 568	2,7	1,6	25 to 44 years
45 a más años	1 199	1 152	1 217	1 122	1 180	1 196	1 170	1 184	1 186	1 180	1 170	1 173	1 231	2,7	3,6	45 and more
<u>Por categoría ocupacional</u>																<u>By occupational category</u>
Independiente	1 589	1 519	1 596	1 559	1 572	1 509	1 517	1 429	1 461	1 552	1 448	1 427	1 594	0,3	-0,3	Self-employed
Dependiente	2 915	2 898	2 819	2 721	2 869	2 909	2 848	2 933	3 087	2 869	2 960	3 001	2 896	-0,7	2,2	Dependent
Trabajador no remunerado	222	171	249	257	264	273	219	215	150	172	221	206	223	0,5	-6,2	Non remunerated workers
<u>Por tamaño de empresa</u>																<u>By enterprise size</u>
De 1 a 10 trabajadores	2 786	2 652	2 813	2 707	2 810	2 861	2 701	2 672	2 704	2 686	2 725	2 692	2 859	2,6	-0,8	From 1 to 10 workers
De 11 a 50 trabajadores	544	461	456	475	476	474	489	519	488	468	503	447	406	-25,4	2,5	From 11 to 50 workers
De 51 y más	1 396	1 475	1 395	1 356	1 419	1 356	1 395	1 387	1 505	1 440	1 401	1 495	1 449	3,8	4,0	From 51 to more
PEA ADECUADAMENTE EMPLEADA ^{2/}	2 957	2 942	2 958	2 740	2 994	2 949	2 776	2 850	3 157	3 117	2 896	3 128	3 063	3,6	4,9	ADEQUATELY EMPLOYED ^{2/}
PEA SUBEMPLEADA ^{3/}	1 769	1 645	1 706	1 798	1 711	1 743	1 809	1 727	1 541	1 477	1 733	1 506	1 650	-6,7	-5,4	UNDEREMPLOYED ^{3/}
TASA DE DESEMPLEO (%)	5,3	5,2	6,5	7,4	7,0	6,4	5,5	5,6	5,9	5,6	6,1	5,1	5,9			UNEMPLOYMENT RATE (%)
<u>Por género</u>																<u>By gender</u>
Hombre	3,8	4,3	6,0	6,0	5,8	5,8	5,0	4,3	5,9	4,8	4,8	3,9	5,9			Male
Mujer	7,2	6,2	7,1	9,1	8,5	7,2	6,1	7,1	6,0	6,7	7,5	6,5	5,8			Female
<u>Por grupos de edad</u>																<u>By age groups</u>
14 a 24 años	12,1	13,0	16,9	15,3	14,9	13,3	12,5	12,5	12,5	16,1	13,1	13,4	14,1			14 to 24 years
25 a 44 años	3,4	3,1	4,3	4,9	5,1	4,8	4,0	4,3	4,5	3,4	4,5	3,3	4,4			25 to 44 years
45 a más años	2,9	2,8	1,4	4,9	3,2	3,1	2,6	2,5	3,1	1,8	3,1	1,7	2,3			45 and more
COEFICIENTE DE OCUPACIÓN ^{4/}	66,3	64,2	65,2	63,4	65,6	65,3	63,7	63,5	65,2	63,7	64,0	64,0	65,0			Employment Rate ^{4/}
INGRESO MENSUAL ^{5/}	1 447	1 545	1 483	1 536	1 496	1 496	1 512	1 507	1 578	1 581	1 561	1 601	1 624	12,2	6,8	Total Monthly Income ^{5/}

1/ La información de este cuadro se ha actualizado en la Nota Semanal N°45 (28 de noviembre de 2014). El calendario anual de publicación se presenta en la página vii de esta Nota.

2/ Trabajadores que laboran 35 o más horas semanales y que obtienen un ingreso igual o mayor al Ingreso Mínimo Referencial estimado por el INEI (S/. 865,61 al mes de octubre de 2014). También incluye a los que voluntariamente trabajan menos de 35 horas.

3/ Trabajadores que no tienen un empleo adecuado, ya sea en términos de ingresos o por una jornada laboral menor a la requerida por el trabajador.

4/ Ratio de Población Ocupada (PEA Ocupada) y Población en Edad de Trabajar (PET).

5/ Nuevos soles. Promedio del ingreso total mensual (monetario y en especie), proveniente de la ocupación principal y secundaria. Excluye a los ocupados como trabajadores familiares no remunerados y a los practicantes.

Fuente: Instituto Nacional de Estadística e Informática. Encuesta Permanente de Empleo (EPE).

Elaboración: Gerencia de Información y Análisis Económico - Subgerencia de Estadísticas Macroeconómicas.

OPERACIONES DEL GOBIERNO CENTRAL /
CENTRAL GOVERNMENT OPERATIONS

(Millones de nuevos soles) ^{1/} / (Millions of nuevos soles) ^{1/}

	2013	2014												Var %	Acumulado a diciembre			
	Dic.	Ene.	Feb.	Mar.	Abr.	May.	Jun.	Jul.	Ago.	Set.	Oct.	Nov.	Dic.	Dic 2014 / Dic 2013	2013	2014	Var %	
I. RESULTADO PRIMARIO (A-B+C)	-5 902	4 069	1 659	1 882	4 163	1 341	-1 793	-3 506	884	993	-84	2 337	-8 682		8 240	3 263		I. PRIMARY BALANCE (A-B+C)
A. INGRESOS CORRIENTES 2/	9 351	9 828	8 206	10 005	11 508	8 314	8 100	8 345	8 901	8 727	8 526	9 967	9 091	-2,8	103 203	109 517	6,1	A. CURRENT REVENUES 2/
B. GASTOS NO FINANCIEROS	15 324	5 797	6 555	8 152	7 393	7 081	9 918	11 915	8 084	7 762	8 636	7 866	17 801	16,2	95 865	106 959	11,6	B. NON-FINANCIAL EXPENDITURE
a. GASTOS CORRIENTES	11 263	5 013	5 286	5 098	5 467	5 456	8 035	7 443	6 528	5 746	6 474	6 257	12 538	11,3	70 158	79 341	13,1	a. CURRENT EXPENDITURE
1. Remuneraciones	2 803	2 212	1 977	1 907	1 920	1 973	2 051	3 020	2 349	2 091	2 077	2 397	3 480	24,1	23 230	27 454	18,2	1. Wages and salaries
2. Bienes y servicios	5 176	892	1 424	1 690	1 698	1 745	1 783	2 191	1 719	1 926	2 197	2 209	4 983	-3,7	22 094	24 456	10,7	2. Goods and services
3. Transferencias	3 283	1 909	1 885	1 502	1 850	1 737	4 202	2 233	2 460	1 729	2 199	1 651	4 075	24,1	24 835	27 431	10,5	3. Transfers
- Pensiones	611	493	379	397	367	373	373	759	502	430	378	397	671	9,8	4 846	5 520	13,9	- Pensions
- ONP - Fonahpu	116	110	110	111	233	91	92	192	116	108	138	108	358	207,4	1 640	1 768	7,8	- ONP - Fonahpu
- Foncomun	409	406	476	382	371	425	429	396	424	351	427	444	431	5,5	4 479	4 963	10,8	- Foncomun
- Canon	255	254	243	248	246	236	2 461	265	242	243	246	256	239	-6,4	5 739	5 180	-9,7	- Royalties
- Otros	1 891	646	676	364	632	612	846	621	1 177	596	1 010	446	2 376	25,6	8 132	10 000	23,0	- Others
b. GASTOS DE CAPITAL	4 062	785	1 269	3 053	1 926	1 625	1 883	4 471	1 555	2 017	2 163	1 608	5 263	29,6	25 707	27 618	7,4	b. CAPITAL EXPENDITURE
1. Formación bruta de capital	2 777	620	982	1 124	1 268	1 107	1 141	1 264	1 334	1 229	1 737	1 503	3 932	41,6	16 269	17 242	6,0	1. Gross capital formation
2. Otros	1 285	165	287	1 929	657	518	742	3 207	222	788	425	105	1 331	3,6	9 438	10 376	9,9	2. Other
C. INGRESOS DE CAPITAL	72	38	9	28	48	107	25	64	67	28	27	236	28	-60,7	902	705	-21,8	C. CAPITAL REVENUE
II. INTERESES	115	333	1 133	347	105	556	89	353	1 162	368	636	581	114	-1,0	5 724	5 777	0,9	II. INTEREST PAYMENTS
1. Deuda interna	58	44	1 078	92	58	80	36	69	1 109	104	62	131	63	9,4	2 706	2 926	8,1	1. Domestic debt
2. Deuda externa	58	289	55	256	47	475	53	285	53	263	574	450	51	-11,5	3 018	2 851	-5,5	2. Foreign debt
III. RESULTADO ECONÓMICO (I-II)	-6 017	3 736	526	1 534	4 058	785	-1 882	-3 860	-278	626	-720	1 756	-8 796		2 516	-2 515		III. OVERALL BALANCE (I-II)
IV. FINANCIAMIENTO NETO	6 017	-3 736	-526	-1 534	-4 058	-785	1 882	3 860	278	-626	720	-1 756	8 796		-2 516	2 515		IV. NET FINANCING
1. Externo	-4	-126	-65	-37	-88	413	-284	-99	-38	-35	-1 161	21	-249		-5 195	-1 748		1. Foreign
- Desembolsos	286	10	16	38	27	443	36	48	38	69	18	1 482	40		893	2 267		- Disbursements
- Amortizaciones	-290	-136	-82	-75	-115	-30	-320	-147	-76	-104	-1 179	-1 461	-289		-6 087	-4 015		- Amortization
2. Interno	6 021	-3 612	-466	-1 498	-3 970	-1 199	2 164	3 958	313	-591	1 881	-1 777	9 045		1 942	4 247		2. Domestic
3. Privatización	0	2	5	0	0	0	3	0	4	1	1	0	0		737	16		3. Privatization
Nota: GASTOS NO FINANCIEROS NETO DE TRANSFERENCIAS A ENTIDADES PÚBLICAS FORMACION BRUTA DE CAPITAL NETO DE PAGOS POR CRPAO's	13 416	4 633	5 318	5 382	5 708	5 735	6 117	7 675	6 858	6 432	7 241	6 815	15 622	16,4	73 336	83 535	13,9	Nota: NON-FINANCIAL EXPENDITURE NET OF TRANSFERS TO PUBLIC ENTITIES GROSS CAPITAL FORMATION NET OF PAYMENTS OF CRPAO
GASTOS CORRIENTES TOTALES 3/	11 378	5 346	6 419	5 446	5 572	6 012	8 124	7 796	7 690	6 113	7 110	6 838	12 652	11,2	75 882	85 119	12,2	TOTAL CURRENT EXPENDITURE 3/
AHORRO EN CUENTA CORRIENTE 4/	-2 027	4 483	1 786	4 559	5 936	2 303	-24	548	1 210	2 614	1 416	3 129	-3 562		27 321	24 399		CURRENT ACCOUNT SAVING 4/

1/ Preliminar. Información actualizada con datos al 05 de enero de 2015 en la Nota Semanal N° 1 (09 de enero de 2015). El calendario anual de publicación de estas estadísticas se presenta en la página vii de esta Nota.

2/ A partir de la Nota Semanal N° 12 del 26 de marzo de 2010, se ha incorporado el cambio metodológico en el registro de las devoluciones de impuestos establecido por la Sunat en la Nota Tributaria correspondiente a enero 2010 (publicada en marzo 2010- Página 14), según la cual se sustituyen las devoluciones registradas de acuerdo a su fecha de solicitud por las correspondientes a la fecha de emisión de las mismas.

3/ Se obtiene de sumar los gastos corrientes no financieros más los intereses.

4/ Se obtiene de la diferencia entre ingresos corrientes y los gastos corrientes.

Fuente: MEF, BN y Sunat.

Elaboración: Gerencia de Información y Análisis Económico - Subgerencia de Estadísticas Macroeconómicas

**OPERACIONES DEL GOBIERNO CENTRAL EN TÉRMINOS REALES /
CENTRAL GOVERNMENT OPERATIONS IN REAL TERMS**

(Millones de nuevos soles de 1994) ^{1/} / (Millions of nuevos soles of 1994) ^{1/}

	2013	2014												Var %	Acumulado a diciembre			
	Dic.	Ene.	Feb.	Mar.	Abr.	May.	Jun.	Jul.	Ago.	Set.	Oct.	Nov.	Dic.	Dic 2014 / Dic 2013	2013	2014	Var %	
I. RESULTADO PRIMARIO (A-B+C)	-2 709	1 862	755	851	1 877	603	-805	-1 568	395	444	-37	1 042	-3 861		3 905	1 558		I. PRIMARY BALANCE (A-B+C)
A. INGRESOS CORRIENTES 2/	4 293	4 497	3 733	4 527	5 187	3 739	3 637	3 731	3 983	3 899	3 794	4 442	4 043	-5,8	47 872	49 212	2,8	A. CURRENT REVENUES 2/
B. GASTOS NO FINANCIEROS	7 035	2 653	2 982	3 689	3 332	3 184	4 453	5 327	3 617	3 468	3 844	3 506	7 916	12,5	44 386	47 971	8,1	B. NON-FINANCIAL EXPENDITURE
a. GASTOS CORRIENTES	5 170	2 294	2 405	2 307	2 464	2 454	3 608	3 328	2 921	2 567	2 881	2 789	5 576	7,8	32 490	35 593	9,5	a. CURRENT EXPENDITURE
1. Remuneraciones	1 287	1 012	899	863	865	887	921	1 350	1 051	934	924	1 069	1 547	20,3	10 770	12 324	14,4	1. Wages and salaries
2. Bienes y servicios	2 376	408	648	765	765	785	800	979	769	860	978	984	2 216	-6,7	10 217	10 959	7,3	2. Goods and services
3. Transferencias	1 507	873	857	680	834	781	1 887	998	1 101	772	979	736	1 812	20,2	11 504	12 310	7,0	3. Transfers
- Pensiones	281	225	173	180	166	168	168	339	225	192	168	177	299	6,4	2 247	2 478	10,3	- Pensions
- ONP - Fonahpu	53	50	50	50	105	41	41	86	52	48	62	48	159	197,8	762	793	4,1	- ONP - Fonahpu
- Foncomun	188	186	217	173	167	191	193	177	190	157	190	198	192	2,2	2 075	2 230	7,4	- Foncomun
- Canon	117	116	111	112	111	106	1 105	119	108	109	110	114	106	-9,3	2 656	2 327	-12,4	- Royalties
- Otros	868	295	307	165	285	275	380	278	527	266	449	199	1 056	21,7	3 764	4 482	19,1	- Others
b. GASTOS DE CAPITAL	1 865	359	577	1 382	868	731	845	1 999	696	901	963	717	2 340	25,5	11 896	12 378	4,1	b. CAPITAL EXPENDITURE
1. Formación bruta de capital	1 275	284	447	509	572	498	512	565	597	549	773	670	1 749	37,2	7 522	7 724	2,7	1. Gross capital formation
2. Otros	590	75	130	873	296	233	333	1 434	99	352	189	47	592	0,3	4 373	4 654	6,4	2. Other
C. INGRESOS DE CAPITAL	33	18	4	13	22	48	11	28	30	13	12	105	12	-62,0	419	316	-24,7	C. CAPITAL REVENUE
II. INTERESES	53	152	515	157	47	250	40	158	520	164	283	259	51	-4,1	2 659	2 597	-2,3	II. INTEREST PAYMENTS
1. Deuda interna	26	20	490	41	26	36	16	31	496	47	28	58	28	6,0	1 258	1 318	4,8	1. Domestic debt
2. Deuda externa	26	132	25	116	21	214	24	127	24	118	256	200	23	-14,2	1 401	1 279	-8,7	2. Foreign debt
III. RESULTADO ECONÓMICO (I-II)	-2 762	1 710	239	694	1 829	353	-845	-1 726	-125	279	-320	783	-3 912		1 246	-1 040		III. OVERALL BALANCE (I-II)
IV. FINANCIAMIENTO NETO	2 762	-1 710	-239	-694	-1 829	-353	845	1 726	125	-279	320	-783	3 912		-1 246	1 040		IV. NET FINANCING
1. Externo	-2	-58	-30	-17	-40	186	-127	-44	-17	-15	-517	9	-111		-2 425	-780		1. Foreign
- Desembolsos	131	5	7	17	12	199	16	22	17	31	8	661	18		412	1 013		- Disbursements
- Amortizaciones	-133	-62	-37	-34	-52	-14	-144	-66	-34	-46	-525	-651	-129		-2 837	-1 794		- Amortization
2. Interno	2 764	-1 653	-212	-678	-1 790	-539	972	1 770	140	-264	837	-792	4 022		840	1 813		2. Domestic
3. Privatización	0	1	2	0	0	0	1	0	2	0	0	0	0		339	7		3. Privatization
Nota: GASTOS NO FINANCIEROS NETO DE TRANSFERENCIAS A ENTIDADES PÚBLICAS	6 159	2 120	2 419	2 435	2 573	2 579	2 747	3 431	3 069	2 873	3 223	3 038	6 947	12,8	33 943	37 453	10,3	Note: NON-FINANCIAL EXPENDITURE NET OF TRANSFERS TO PUBLIC ENTITIES
FORMACION BRUTA DE CAPITAL NETO DE PAGOS POR CRPAO's	1 270	271	446	509	422	498	480	558	597	549	615	631	1 748	37,7	7 201	7 325	1,7	GROSS CAPITAL FORMATION NET OF PAYMENTS OF CRPAO
GASTOS CORRIENTES TOTALES 3/	5 223	2 446	2 920	2 464	2 512	2 704	3 648	3 486	3 441	2 731	3 164	3 048	5 626	7,7	35 149	38 190	8,7	TOTAL CURRENT EXPENDITURE 3/
AHORRO EN CUENTA CORRIENTE 4/	-930	2 051	813	2 063	2 676	1 036	-11	245	542	1 168	630	1 394	-1 584		12 723	11 023		CURRENT ACCOUNT SAVING 4/

1/ Preliminar. Información actualizada con datos al 05 de enero de 2015 en la Nota Semanal N° 1 (09 de enero de 2015). El calendario anual de publicación de estas estadísticas se presenta en la página vii de esta Nota.

2/ A partir de la Nota Semanal N° 12 del 26 de marzo de 2010, se ha incorporado el cambio metodológico en el registro de las devoluciones de impuestos establecido por la Sunat en la Nota Tributaria correspondiente a enero 2010 (publicada en marzo 2010- Página 14), según la cual se sustituyen las devoluciones registradas de acuerdo a su fecha de solicitud por las correspondientes a la fecha de emisión de las mismas.

3/ Se obtiene de sumar los gastos corrientes no financieros más los intereses.

4/ Se obtiene de la diferencia entre ingresos corrientes y los gastos corrientes.

Fuente: MEF, BN y Sunat.

Elaboración: Gerencia de Información y Análisis Económico - Subgerencia de Estadísticas Macroeconómicas

**INGRESOS CORRIENTES DEL GOBIERNO CENTRAL /
CENTRAL GOVERNMENT CURRENT REVENUES**

 (Millones de nuevos soles) ^{1/} / (Millions of nuevos soles) ^{1/}

	2013	2014												Var %	Acumulado a diciembre			
	Dic.	Ene.	Feb.	Mar.	Abr.	May.	Jun.	Jul.	Ago.	Set.	Oct.	Nov.	Dic.	Dic 2014 / Dic 2013	2013	2014	Var %	
INGRESOS CORRIENTES	9 351	9 828	8 206	10 005	11 508	8 314	8 100	8 345	8 901	8 727	8 526	9 967	9 091	-2,8	103 203	109 517	6,1	CURRENT REVENUES
a. INGRESOS TRIBUTARIOS	8 252	8 694	6 780	8 769	9 982	7 170	6 934	7 145	7 726	7 613	7 617	8 939	7 938	-3,8	89 323	95 305	6,7	a. TAX REVENUE
1. Impuestos a los ingresos	2 959	3 498	2 890	4 986	4 861	2 527	2 416	2 582	3 988	2 704	2 734	4 134	2 836	-4,2	36 512	40 157	10,0	1. Income tax
- Personas Naturales	767	1 094	721	926	1 578	890	759	794	840	788	836	803	865	12,8	10 149	10 894	7,3	- Individual
- Personas Jurídicas	2 051	2 343	2 111	2 594	1 650	1 473	1 541	1 658	3 079	1 833	1 842	3 071	1 835	-10,5	22 914	25 031	9,2	- Corporate
- Regularización	142	61	58	1 466	1 633	164	116	130	68	83	56	260	135	-4,9	3 450	4 232	22,7	- Clearing
2. Impuestos a las importaciones	138	138	119	143	142	141	133	171	161	163	163	159	154	12,0	1 706	1 788	4,8	2. Import tax
3. Impuesto general a las ventas (IGV)	4 194	4 940	3 936	3 941	4 207	4 087	3 943	4 106	4 222	4 207	4 337	4 143	4 281	2,1	47 819	50 351	5,3	3. Value - added tax
- Interno	2 590	2 993	2 380	2 212	2 332	2 305	2 222	2 217	2 391	2 353	2 430	2 367	2 529	-2,4	27 164	28 732	5,8	- Domestic
- Importaciones	1 604	1 947	1 556	1 729	1 875	1 783	1 721	1 890	1 830	1 854	1 907	1 776	1 752	9,3	20 655	21 620	4,7	- Imports
4. Impuesto selectivo al consumo (ISC)	485	534	408	386	431	364	478	393	429	427	447	419	418	-13,8	5 480	5 135	-6,3	4. Excise tax
- Combustibles	210	198	171	144	167	132	234	145	174	181	192	152	142	-32,5	2 501	2 031	-18,8	- Fuels
- Otros	274	336	237	242	265	232	244	248	255	247	255	267	276	0,5	2 979	3 103	4,2	- Other
5. Otros ingresos tributarios	1 316	607	295	317	1 117	709	763	669	665	867	728	787	1 061	-19,4	9 069	8 586	-5,3	5. Other tax revenue
6. Devoluciones 2/	-839	-1 024	-869	-1 004	-777	-659	-800	-777	-1 739	-755	-793	-704	-812	-3,3	-11 264	-10 712	-4,9	6. Tax refund 2/
b. INGRESOS NO TRIBUTARIOS	1 099	1 134	1 426	1 236	1 526	1 144	1 166	1 200	1 175	1 114	909	1 027	1 152	4,8	13 880	14 212	2,4	b. NON-TAX REVENUE

1/ Preliminar. Información actualizada con datos al 05 de enero de 2015 en la Nota Semanal N° 1 (09 de enero de 2015). El calendario anual de publicación de estas estadísticas se presenta en la página vii de esta Nota.

2/ A partir de la Nota Semanal N° 12 del 26 de marzo de 2010, se ha incorporado el cambio metodológico en el registro de las devoluciones de impuestos establecido por la Sunat en la Nota Tributaria correspondiente a enero 2010 (publicada en marzo 2010- Página 14), según la cual se sustituyen las devoluciones registradas de acuerdo a su fecha de solicitud por las correspondientes a la fecha de emisión de las mismas.

Fuente: MEF, BN y Sunat.

Elaboración: Gerencia de Información y Análisis Económico - Subgerencia de Estadísticas Macroeconómicas

**INGRESOS CORRIENTES DEL GOBIERNO CENTRAL EN TÉRMINOS REALES /
CENTRAL GOVERNMENT CURRENT REVENUES IN REAL TERMS**

(Millones de nuevos soles de 1994) ^{1/} / (Millions of nuevos soles of 1994) ^{1/}

	2013	2014												Var %	Acumulado a diciembre			
	Dic.	Ene.	Feb.	Mar.	Abr.	May.	Jun.	Jul.	Ago.	Set.	Oct.	Nov.	Dic.	Dic 2014 / Dic 2013	2013	2014	Var %	
INGRESOS CORRIENTES	4 293	4 497	3 733	4 527	5 187	3 739	3 637	3 731	3 983	3 899	3 794	4 442	4 043	-5,8	47 872	49 212	2,8	CURRENT REVENUES
a. INGRESOS TRIBUTARIOS	3 788	3 978	3 084	3 968	4 499	3 225	3 113	3 194	3 457	3 401	3 390	3 984	3 530	-6,8	41 428	42 824	3,3	a. TAX REVENUE
1. Impuestos a los ingresos	1 358	1 601	1 315	2 256	2 191	1 137	1 085	1 154	1 785	1 208	1 217	1 843	1 261	-7,2	16 951	18 052	6,5	1. Income tax
- Personas Naturales	352	501	328	419	711	400	341	355	376	352	372	358	385	9,3	4 712	4 897	3,9	- Individual
- Personas Jurídicas	941	1 072	960	1 174	744	662	692	741	1 378	819	820	1 369	816	-13,3	10 632	11 247	5,8	- Corporate
- Regularización	65	28	27	663	736	74	52	58	31	37	25	116	60	-7,9	1 607	1 907	18,7	- Clearing
2. Impuestos a las importaciones	63	63	54	65	64	64	60	76	72	73	73	71	69	8,5	790	803	1,6	2. Import tax
3. Impuesto general a las ventas (IGV)	1 925	2 261	1 790	1 783	1 896	1 838	1 771	1 836	1 889	1 879	1 930	1 847	1 904	-1,1	22 175	22 625	2,0	3. Value - added tax
- Interno	1 189	1 370	1 083	1 001	1 051	1 036	998	991	1 070	1 051	1 082	1 055	1 125	-5,4	12 599	12 912	2,5	- Domestic
- Importaciones	736	891	708	782	845	802	773	845	819	828	849	792	779	5,9	9 575	9 712	1,4	- Imports
4. Impuesto selectivo al consumo (ISC)	222	244	185	175	194	164	215	176	192	191	199	187	186	-16,5	2 542	2 308	-9,2	4. Excise tax
- Combustibles	97	91	78	65	75	59	105	65	78	81	85	68	63	-34,6	1 161	913	-21,4	- Fuels
- Otros	126	154	108	109	119	104	110	111	114	110	113	119	123	-2,6	1 381	1 395	1,0	- Other
5. Otros ingresos tributarios	604	278	134	143	504	319	343	299	298	387	324	351	472	-21,9	4 196	3 851	-8,2	5. Other tax revenue
6. Devoluciones 2/	-385	-468	-395	-454	-350	-297	-359	-347	-778	-337	-353	-314	-361	-6,3	-5 226	-4 814	-7,9	6. Tax refund 2/
b. INGRESOS NO TRIBUTARIOS	505	519	649	559	688	515	524	537	526	498	405	458	512	1,6	6 443	6 389	-0,9	b. NON-TAX REVENUE

1/ Preliminar. Información actualizada con datos al 05 de enero de 2015 en la Nota Semanal N° 1 (09 de enero de 2015). El calendario anual de publicación de estas estadísticas se presenta en la página vii de esta Nota.

2/ A partir de la Nota Semanal N° 12 del 26 de marzo de 2010, se ha incorporado el cambio metodológico en el registro de las devoluciones de impuestos establecido por la Sunat en la Nota Tributaria correspondiente a enero 2010 (publicada en marzo 2010- Página 14), según la cual se sustituyen las devoluciones registradas de acuerdo a su fecha de solicitud por las correspondientes a la fecha de emisión de las mismas.

Fuente: MEF, BN y Sunat.

Elaboración: Gerencia de Información y Análisis Económico - Subgerencia de Estadísticas Macroeconómicas

FLUJO DE CAJA DEL TESORO PÚBLICO ^{1/} /
PUBLIC TREASURY CASH FLOW ^{1/}

	2013				2014								Var % Set 2014 / Set 2013	Acumulado a setiembre						
	Set.	Oct.	Nov.	Dic.	Ene.	Feb.	Mar.	Abr.	May.	Jun.	Jul.	Ago.		Set.	2013	2014		Var %		
A. MONEDA NACIONAL (Millones de Nuevos Soles)																				A. DOMESTIC CURRENCY (Millions of Nuevos Soles)
I. INGRESOS	6 429	6 518	7 410	6 849	8 795	6 097	8 312	8 682	5 985	3 482	5 565	7 389	6 147	-4,4	52 689	60 454	14,7	I. REVENUES		
Recaudación	7 664	7 600	7 911	8 337	8 832	7 011	9 203	9 980	7 104	7 113	7 156	8 641	7 638	-0,3	68 895	72 676	5,5	Tax revenue		
Devolución de impuestos y débitos 2/	-4 694	-5 144	-3 755	-6 948	-2 915	-4 154	-5 628	-4 674	-4 672	-9 952	-5 740	-4 725	-4 845	3,2	-46 911	-47 305	0,8	Tax refund and debits 2/		
Otros Ingresos	3 458	4 063	3 253	5 459	2 879	3 241	4 737	3 376	3 553	6 321	4 149	3 474	3 354	-3,0	30 706	35 083	14,3	Other revenues		
II. EGRESOS	-6 041	-6 144	-5 994	-11 259	-5 013	-6 613	-5 451	-5 666	-5 338	-6 153	-7 689	-7 551	-6 065	0,4	-49 249	-55 539	12,8	II. PAYMENTS		
Gasto no financiero comprometido 3/	-5 380	-6 082	-5 907	-11 213	-4 840	-5 546	-5 374	-5 605	-5 255	-6 139	-7 612	-6 445	-5 967	10,9	-46 228	-52 783	14,2	Non-financial expenditures 3/		
Gasto financiero	-661	-63	-87	-45	-173	-1 067	-77	-61	-84	-13	-77	-1 106	-98	-85,1	-3 021	-2 756	-8,8	Financial expenditure		
III. RESULTADO DEL MES (I+II)	387	374	1 415	-4 410	3 782	-516	2 862	3 016	647	-2 671	-2 124	-162	82		3 532	4 916		III. OVERALL BALANCE (I+II)		
IV. FINANCIAMIENTO (-III)	-387	-374	-1 415	-4 410	-3 782	516	-2 862	-3 016	-647	2 671	2 124	162	-82		-3 532	-4 916		IV. FINANCING (-III)		
Bonos	178	208	337	235	320	146	148	393	619	485	499	647	506		3 578	3 765		Bonds		
Pagos netos de meses anteriores	685	-183	118	2 280	-4 006	-478	201	-128	8	1 234	187	-392	-53		-551	-3 427		Floating debt variation		
Compra (-) / Venta (+) de moneda extranjera (En US\$)	-415	-415	-420	-416	0	0	0	0	0	-1 509	0	0	0		-9 825	-1 509		Purchase (-) / Selling (+) of foreign currency (US\$)		
Flujo de caja	-150	-150	-150	-150	0	0	0	0	0	-540	0	0	\$0		-3 687	-540		Cash flow		
	-835	16	-1 450	2 311	-97	848	-3 211	-3 282	-1 274	2 461	1 438	-93	-535		3 266	-3 744				
Nota:																				
Posición de las cuentas disponibles	18 463	18 447	19 897	17 586	17 682	16 835	20 045	23 327	24 600	22 139	20 701	20 795	21 329		18 463	21 329		Deposits of Public Treasury in domestic currency		
Posición Global de Tesoro Público	40 946	40 255	40 807	38 105	37 983	37 549	40 314	44 426	45 272	45 234	43 711	43 506	43 706		40 946	43 706		Total Deposits of Public Treasury in domestic currency		
Compromisos pendientes de cobro 4/	5 992	5 808	5 926	8 206	4 200	3 722	3 923	3 795	3 803	5 037	5 224	4 645	4 592		5 992	4 592		Floating debt 4/		
Saldo de Bonos Soberanos	35 352	35 497	35 738	35 770	35 980	36 118	36 209	36 577	37 345	37 475	37 939	38 175	38 458		35 352	38 458		Bonds stock		
B. MONEDA EXTRANJERA (Millones de US dólares)																				B. FOREIGN CURRENCY (Millions of US dollars)
I. INGRESOS 5/	58	182	263	69	79	96	53	9	74	55	76	9	86	49,2	672	539	-19,9	I. REVENUES		
II. EGRESOS 6/	-251	-99	-188	-121	-154	-43	-122	-42	-181	-131	-149	-41	-252	0,2	-3 091	-1 114	-64,0	II. PAYMENTS 5/		
III. RESULTADO DEL MES (I+II)	-193	83	75	-52	-75	52	-69	-32	-106	-75	-73	-32	-165		-2 419	-575		III. OVERALL BALANCE (I+II)		
IV. FINANCIAMIENTO (-III)	193	-83	-75	52	75	-52	69	32	106	75	73	32	165		2 419	575		IV. FINANCING (-III)		
Desembolsos y Bonos	0	0	0	80	0	0	0	0	150	0	0	0	0		263	150		Disbursements		
Privatización	0	30	-33	0	0	1	0	0	0	0	0	0	0		1	1		Privatization		
Compra (+) / Venta (-) de moneda extranjera	150	150	150	150	0	0	0	0	0	540	0	0	0		3 687	540		Purchase (+) / Selling (-) of foreign currency		
Flujo de caja	43	-262	-192	-178	74	-53	69	32	-44	-465	73	31	165		-1 531	-116		Cash flow		
Nota:																				
Saldo Cuentas Tesoro Público en moneda extranjera 7/	9 727	9 989	10 181	10 359	10 285	10 337	10 268	10 236	10 280	10 744	10 672	10 713	10 548		9 727	10 548		Deposits of Public Treasury in foreign currency 6/		
Privatización y Promocpri	4	33	0	0	0	1	1	1	1	1	1	2	2		4	2		Privatization and Promocpri		
Otras cuentas disponibles	660	828	1 029	1 213	1 119	1 130	1 059	1 063	1 068	980	892	898	744		660	744		Other available accounts		
Cuentas intangibles	9 063	9 128	9 152	9 146	9 165	9 207	9 209	9 172	9 210	9 763	9 779	9 814	9 802		9 063	9 802		Intangible accounts		

1/ Preliminar. Información actualizada con datos al 03 de octubre de 2014 en la Nota Semanal N° 38 (10 de octubre de 2014). El calendario anual de publicación de estas estadísticas se presenta en la página vii de esta Nota.

2/ Incluye el pago al Banco de la Nación por concepto de comisión de tesorería.

3/ El gasto se registra a nivel de comprometido e incluye las transferencias a los gobiernos locales y gobiernos regionales vía el Fondo de Compensación Regional -Foncor-.

4/ Es el nivel de gasto comprometido en que ha incurrido el Tesoro Público y que aún no ha sido atendido financieramente.

5/ Incluyen los ingresos a las cuentas del Tesoro Público neto de los egresos diferentes al servicio de deuda.

6/ Los egresos de caja en moneda extranjera incluyen solo el servicio de deuda y difieren de la programación del Comité de Caja debido a que el servicio de deuda programado por éste, incluye los vencimientos de los primeros días del mes siguiente.

7/ Considera todas las cuentas del Tesoro Público en el BCRP que incluyen: las cuentas de privatización y Promocpri, las otras cuentas disponibles (básicamente saldos de desembolsos y compras de moneda extranjera), y saldos intangibles

(Fondo de Estabilización Fiscal, Fondo de Protección al Medio Ambiente, Fondo de Inversiones para el Desarrollo de Ancash, Fondo Pesca Perú, Fondo de Compensación Regional y fondos intangibles asociados al Plan Brady).

Nota: Este cuadro registra las operaciones del Tesoro Público con recursos ordinarios en efectivo. Las operaciones del Gobierno Nacional consideran además otras fuentes como son los préstamos externos dirigidos a proyectos de inversión, los recursos directamente recaudados y las transferencias a gobiernos locales vía el Fondo de Compensación Municipal.

Fuente: MEF, BCRP y BN.

Elaboración: Gerencia de Información y Análisis Económico - Subgerencia de Estadísticas Macroeconómicas

**FLUJOS MACROECONÓMICOS /
MACROECONOMIC INDICATORS**

 (Porcentaje del PBI)^{1/2/} / (Percentage of GDP)^{1/2/}

	2012					2013					2014			
	I	II	III	IV	AÑO	I	II	III	IV	AÑO	I	II	III	
I. AHORRO-INVERSIÓN														I. SAVING-INVESTMENT
1. Ahorro nacional	21,3	23,7	23,0	25,5	23,5	21,4	23,8	22,5	27,0	23,8	20,6	20,9	22,7	1. National saving
a. Sector público 3/	11,0	11,8	6,6	3,5	8,1	10,1	9,3	6,1	3,3	7,0	9,9	8,9	4,2	a. Public sector
b. Sector privado	10,3	11,9	16,4	21,9	15,4	11,3	14,6	16,4	23,7	16,8	10,7	12,0	18,5	b. Private sector
2. Ahorro externo	1,7	4,0	4,7	2,5	3,3	5,6	5,1	5,5	2,0	4,5	5,5	6,6	4,5	2. External saving
3. Inversión	23,0	27,7	27,7	28,0	26,7	27,0	28,9	28,0	29,0	28,3	26,1	27,5	27,2	3. Investment
a. Sector público	3,3	4,2	5,2	8,6	5,4	3,6	5,0	5,8	8,4	5,8	3,7	4,7	5,5	a. Public sector
b. Sector privado	19,8	23,5	22,6	19,4	21,3	23,4	23,9	22,3	20,6	22,5	22,4	22,8	21,6	b. Private sector
II. BALANZA DE PAGOS														II. BALANCE OF PAYMENTS
1. Balanza en cuenta corriente	-1,7	-4,0	-4,7	-2,5	-3,3	-5,6	-5,1	-5,5	-2,0	-4,5	-5,5	-6,6	-4,5	1. Current account balance
a. Balanza comercial	5,5	1,2	1,9	2,5	2,7	0,1	-1,0	0,0	0,8	0,0	-1,2	-2,6	-1,7	a. Trade balance
b. Servicios	-1,1	-1,2	-1,4	-1,3	-1,3	-1,0	-0,9	-0,8	-0,8	-0,9	-1,0	-0,7	-0,8	b. Services
c. Renta de factores	-8,0	-5,7	-6,9	-5,3	-6,4	-6,3	-4,8	-6,4	-3,7	-5,3	-5,1	-5,0	-4,6	c. Investment Income
d. Transferencias corrientes	1,9	1,7	1,7	1,6	1,7	1,6	1,6	1,6	1,8	1,7	1,9	1,7	2,6	d. Current transfers
2. Cuenta financiera	16,4	8,9	9,7	7,0	10,3	12,9	5,3	5,3	-0,2	5,6	2,0	3,9	4,0	2. Financial account
a. Sector privado	13,2	5,9	9,8	4,6	8,2	12,0	8,2	9,2	0,7	7,4	5,2	0,3	2,6	a. Private sector
b. Sector público	3,5	0,6	-0,5	-0,2	0,8	0,6	-2,4	0,5	-1,2	-0,7	-1,4	1,3	-0,4	b. Public sector
c. Capitales de corto plazo	-0,3	2,5	0,4	2,6	1,3	0,3	-0,5	-4,4	0,3	-1,1	-1,8	2,3	1,8	c. Short term capital
3. Financiamiento excepcional	0,0	0,0	0,0	0,0	0,0	0,0	0,0	0,0	0,0	0,0	0,0	0,0	0,0	3. Exceptional financing
4. Flujo de reservas netas del BCRP	15,3	4,3	6,8	5,3	7,7	8,8	-0,3	-0,8	-1,5	1,4	-1,8	-0,9	1,5	4. BCRP net international reserves flow
5. Errores y omisiones netos	0,6	-0,7	1,8	0,9	0,7	1,5	-0,5	-0,6	0,8	0,3	1,7	1,7	2,0	5. Net errors and omissions
III. SECTOR PÚBLICO NO FINANCIERO														III. NON-FINANCIAL PUBLIC SECTOR
1. Ahorro en cuenta corriente	11,0	11,8	6,6	3,5	8,1	10,1	9,3	6,1	3,3	7,0	9,9	8,9	4,2	1. Current account saving
2. Ingresos de capital	0,1	0,1	0,0	0,0	0,1	0,3	0,3	0,1	0,2	0,2	0,1	0,0	0,2	2. Capital revenue
3. Gastos de capital	3,5	4,6	5,6	9,3	5,9	3,9	5,5	6,3	9,2	6,3	4,0	5,8	6,1	3. Capital expenditure
a. Inversión pública	3,3	4,4	5,2	9,0	5,6	3,6	5,4	5,8	8,6	6,0	3,8	5,5	5,5	a. Public Investment
b. Otros gastos de capital	0,2	0,2	0,4	0,4	0,3	0,2	0,1	0,5	0,5	0,4	0,2	0,3	0,5	b. Others
4. Resultado económico	7,6	7,3	1,1	-5,8	2,3	6,5	4,1	-0,1	-5,7	0,9	6,0	3,1	-1,7	4. Overall balance
5. Financiamiento	-7,6	-7,3	-1,1	5,8	-2,3	-6,5	-4,1	0,1	5,7	-0,9	-6,0	-3,1	1,7	5. Net financing
a. Financiamiento externo	0,0	-0,7	0,2	-0,6	-0,3	-0,6	-3,0	0,2	0,1	-0,8	0,2	0,4	-0,5	a. External
b. Financiamiento interno	-7,6	-6,6	-1,2	6,3	-2,0	-5,9	-1,0	-0,1	5,2	-0,2	-6,3	-3,5	2,2	b. Domestic
c. Privatización	0,0	0,0	0,0	0,0	0,0	0,0	0,0	0,0	0,5	0,1	0,0	0,0	0,0	c. Privatization
Nota:														Note:
Saldo de deuda pública externa 4/	11,1	10,8	10,3	9,8	9,8	9,5	9,2	9,0	8,8	8,8	8,6	8,6	8,7	Stock of external public debt

1/ Preliminar. La información de este cuadro se ha modificado en la Nota Semanal N° 44 (21 de noviembre de 2014).

El calendario anual de publicación de estas estadísticas se presenta en la página vii de esta Nota.

2/ Debido al redondeo de los datos parciales, los totales pueden diferir de la suma de las partes.

3/ El ahorro público está definido como la diferencia entre ingresos y gastos corrientes.

4/ Deuda externa del sector público no financiero

Fuente: BCRP.

Elaboración: Gerencia de Información y Análisis Económico - Subgerencia de Estadísticas Macroeconómicas.

**PRODUCTO BRUTO INTERNO /
GROSS DOMESTIC PRODUCT**

 (Año base 2007, Variaciones porcentuales)^{1/} / (Base year 2007, Percentage change)^{1/}

SECTORES ECONÓMICOS	2012					2013					2014			ECONOMIC SECTORS
	I	II	III	IV	AÑO	I	II	III	IV	AÑO	I	II	III	
Agropecuario	3,7	8,5	3,5	6,8	5,9	5,8	-0,2	-0,5	2,2	1,6	1,1	-0,3	2,5	Agriculture and Livestock
Pesca	-32,8	-27,3	-3,0	-52,4	-32,2	8,3	-11,9	-2,3	107,3	18,1	0,8	-7,0	-8,0	Fishing
Minería e hidrocarburos	3,0	4,6	4,0	-0,3	2,8	-1,3	7,0	6,1	7,4	4,9	4,9	-4,3	-2,7	Mining and fuel
Manufactura	2,1	-0,8	3,4	1,2	1,5	0,1	4,7	3,0	12,3	5,1	4,5	-3,2	-3,1	Manufacturing
Electricidad y agua	6,7	5,4	6,4	4,9	5,8	4,6	5,9	5,8	5,8	5,5	5,7	4,9	4,5	Electricity and water
Construcción	17,4	19,3	19,8	9,6	15,8	10,6	15,8	7,6	4,1	8,9	5,5	-0,6	-1,2	Construction
Comercio	8,4	6,9	6,8	6,9	7,2	5,1	6,4	5,2	6,7	5,9	5,2	4,4	4,0	Commerce
Servicios	7,0	6,7	7,5	8,0	7,3	6,3	6,6	5,9	6,0	6,2	5,8	4,8	4,2	Services
<u>PBI GLOBAL</u>	<u>6,0</u>	<u>5,7</u>	<u>6,8</u>	<u>5,4</u>	<u>6,0</u>	<u>4,4</u>	<u>6,2</u>	<u>5,2</u>	<u>7,2</u>	<u>5,8</u>	<u>5,1</u>	<u>1,7</u>	<u>1,8</u>	<u>GDP</u>

1/ Preliminar. Actualizado con información al 15 de noviembre de 2014 en la Nota N° 44 (21 de noviembre de 2014).

2/ Incluye derechos de importación y otros impuestos a los productos.

Fuente: Instituto Nacional de Estadística e Informática y Ministerios de Agricultura y Riego, Energía y Minas y de la Producción.

Elaboración: Gerencia de Información y Análisis Económico - Subgerencia de Estadísticas Macroeconómicas.

**PRODUCTO BRUTO INTERNO /
GROSS DOMESTIC PRODUCT**

 (Índice: 2007 = 100) ^{1/} / (Index: 2007 = 100) ^{1/}

SECTORES ECONÓMICOS	2012					2013					2014			ECONOMIC SECTORS
	I	II	III	IV	AÑO	I	II	III	IV	AÑO	I	II	III	
Agropecuario	108,8	169,1	115,1	110,2	125,8	115,1	168,8	114,5	112,6	127,7	116,4	168,3	117,4	Agriculture and Livestock
Pesca	62,5	135,8	65,8	67,5	82,9	67,8	119,7	64,3	139,8	97,9	68,3	111,3	59,2	Fishing
Minería e hidrocarburos	110,9	112,7	117,3	116,4	114,3	109,4	120,6	124,5	125,1	119,9	114,8	115,5	121,2	Mining and fuel
Manufactura	120,0	123,7	125,0	125,6	123,6	120,2	129,6	128,7	141,1	129,9	125,5	125,4	124,7	Manufacturing
Electricidad y agua	133,1	133,4	134,1	137,2	134,4	139,3	141,3	141,9	145,2	141,9	147,2	148,3	148,2	Electricity and water
Construcción	144,1	157,8	182,4	221,1	176,4	159,4	182,7	196,3	230,1	192,1	168,2	181,6	193,9	Construction
Comercio	134,9	141,6	154,1	149,8	145,1	141,8	150,6	162,2	159,9	153,6	149,2	157,3	168,7	Commerce
Servicios	131,8	137,8	143,2	149,7	140,6	140,1	146,9	151,6	158,6	149,3	148,2	154,0	157,9	Services
PBI GLOBAL	126,0	135,1	137,2	141,4	134,9	131,5	143,5	144,2	151,6	142,7	138,3	146,0	146,8	GDP

1/ Preliminar. Actualizado con información al 15 de noviembre de 2014 en la Nota N° 44 (21 de noviembre de 2014).

2/ Incluye derechos de importación y otros impuestos a los productos.

Fuente: Instituto Nacional de Estadística e Informática y Ministerios de Agricultura y Riego, Energía y Minas y de la Producción.

Elaboración: Gerencia de Información y Análisis Económico - Subgerencia de Estadísticas Macroeconómicas.

**PRODUCTO BRUTO INTERNO POR TIPO DE GASTO /
GROSS DOMESTIC PRODUCT BY TYPE OF EXPENDITURE**

(Año base 2007, Variaciones porcentuales anualizadas)^{1/} / (Base year 2007, Annual growth rates)^{1/}

	2012					2013					2014			
	I	II	III	IV	AÑO	I	II	III	IV	AÑO	I	II	III	
I. Demanda interna	4,4	8,4	10,8	8,3	8,0	10,0	7,1	4,9	6,2	7,0	4,0	1,8	3,1	<i>I. Domestic Demand</i>
a. Consumo privado	6,3	5,6	5,5	7,0	6,1	5,0	5,3	5,1	5,9	5,3	5,2	4,1	4,0	<i>a. Private Consumption</i>
b. Consumo público	5,7	8,8	6,5	11,0	8,1	8,0	7,8	5,9	5,2	6,7	9,1	4,8	9,2	<i>b. Public Consumption</i>
c. Inversión bruta interna	-0,7	14,6	25,7	9,6	12,3	23,6	10,6	4,0	7,1	10,5	-0,5	-3,7	-1,2	<i>c. Gross Domestic Investment</i>
Inversión bruta fija	17,4	18,1	16,6	13,8	16,3	11,4	12,7	6,7	1,6	7,6	1,9	-4,0	-2,9	<i>Gross Fixed Investment</i>
i. Privada	15,7	17,3	14,9	14,7	15,6	10,8	10,0	4,6	1,4	6,5	1,0	-3,8	-3,1	<i>i. Private</i>
ii. Pública	31,1	22,7	25,0	11,4	19,1	15,2	27,6	15,9	2,1	12,1	8,0	-4,5	-2,4	<i>ii. Public</i>
II. Exportaciones 2/	16,9	-2,9	2,7	-0,3	3,7	-11,4	2,3	2,4	3,1	-0,9	3,4	-2,5	-9,7	<i>II. Exports 2/</i>
Menos:														<i>Less:</i>
III. Importaciones 2/	10,9	7,0	16,9	10,4	11,3	7,7	6,0	1,7	-0,3	3,6	-0,5	-1,6	-4,5	<i>III. Imports 2/</i>
IV. PBI	6,0	5,7	6,8	5,4	6,0	4,4	6,2	5,2	7,2	5,8	5,1	1,7	1,8	IV. GDP
Nota:														<i>Note:</i>
Demanda interna sin inventarios	8,9	9,0	8,5	9,5	9,0	7,0	7,6	5,6	4,5	6,1	4,7	1,9	2,6	<i>Domestic demand without inventories</i>

**PRODUCTO BRUTO INTERNO POR TIPO DE GASTO (Millones de nuevos soles a precios de 2007) 1/
GROSS DOMESTIC PRODUCT BY TYPE OF EXPENDITURE (Millions of nuevos soles from 2007) 1/**

	2012					2013					2014			
	I	II	III	IV	AÑO	I	II	III	IV	AÑO	I	II	III	
I. Demanda interna	99 163	110 378	111 551	114 647	435 740	109 108	118 256	117 008	121 745	466 116	113 480	120 421	120 587	<i>I. Domestic Demand</i>
a. Consumo privado	63 409	67 003	66 892	65 879	263 183	66 574	70 587	70 322	69 753	277 236	70 036	73 481	73 135	<i>a. Private Consumption</i>
b. Consumo público	10 716	11 276	11 997	13 645	47 634	11 576	12 160	12 706	14 360	50 802	12 629	12 746	13 881	<i>b. Public Consumption</i>
c. Inversión bruta interna	25 038	32 099	32 662	35 123	124 923	30 958	35 509	33 980	37 632	138 078	30 815	34 194	33 571	<i>c. Gross Domestic Investment</i>
Inversión bruta fija	25 810	28 164	30 789	36 119	120 882	28 750	31 749	32 846	36 686	130 031	29 290	30 487	31 879	<i>Gross Fixed Investment</i>
i. Privada	22 535	23 725	25 213	26 164	97 637	24 976	26 087	26 382	26 523	103 968	25 214	25 082	25 572	<i>i. Private</i>
ii. Pública	3 275	4 439	5 575	9 955	23 245	3 773	5 662	6 464	10 163	26 063	4 076	5 405	6 307	<i>ii. Public</i>
Variación de inventarios	-772	3 935	1 874	-996	4 041	2 208	3 760	1 134	946	8 048	1 525	3 707	1 692	<i>Change on Inventories</i>
II. Exportaciones 2/	29 408	26 972	30 598	29 510	116 487	26 051	27 588	31 339	30 438	115 416	26 924	26 889	28 284	<i>II. Exports 2/</i>
Menos:														<i>Less:</i>
III. Importaciones 2/	27 902	29 389	32 524	31 138	120 954	30 043	31 161	33 063	31 050	125 318	29 897	30 657	31 569	<i>III. Imports 2/</i>
IV. PBI	100 669	107 961	109 625	113 019	431 273	105 115	114 682	115 284	121 133	456 214	110 508	116 653	117 302	IV. GDP

1/ Preliminar. Actualizado con información al 15 de noviembre de 2014 en la Nota N° 44 (21 de noviembre de 2014)

2/ De bienes y servicios no financieros.

Fuente: Instituto Nacional de Estadística e Informática y BCRP

Elaboración: Gerencia de Información y Análisis Económico - Subgerencia de Estadísticas Macroeconómicas.

**PRODUCTO BRUTO INTERNO POR TIPO DE GASTO /
GROSS DOMESTIC PRODUCT BY TYPE OF EXPENDITURE**

(Millones de nuevos soles) ^{1/} / (Millions of nuevos soles) ^{1/}

	2012					2013					2014			
	I	II	III	IV	AÑO	I	II	III	IV	AÑO	I	II	III	
I. Demanda interna	111 488	125 814	127 596	135 904	500 802	125 044	138 139	139 055	149 598	551 835	137 901	147 750	149 483	<i>I. Domestic Demand</i>
a. Consumo privado	73 766	78 836	79 180	78 258	310 040	79 521	85 180	85 869	85 335	335 904	86 969	92 279	92 397	<i>a. Private Consumption</i>
b. Consumo público	10 852	12 150	12 865	19 134	55 002	12 033	13 766	14 518	20 893	61 210	15 685	16 006	17 538	<i>b. Public Consumption</i>
c. Inversión bruta interna	26 869	34 828	35 551	38 512	135 760	33 490	39 193	38 668	43 370	154 721	35 247	39 465	39 549	<i>c. Gross Domestic Investment</i>
Inversión bruta fija	27 757	30 348	33 453	39 614	131 172	31 020	34 917	37 367	42 258	145 562	33 460	35 040	37 516	<i>Gross Fixed Investment</i>
i. Privada	23 935	25 126	26 831	27 814	103 706	26 529	28 091	29 394	29 723	113 738	28 418	28 281	29 455	<i>i. Private</i>
ii. Pública	3 821	5 222	6 623	11 800	27 466	4 491	6 825	7 973	12 535	31 823	5 043	6 760	8 061	<i>ii. Public</i>
Variación de inventarios	-887	4 480	2 097	-1 102	4 588	2 470	4 276	1 301	1 112	9 159	1 787	4 425	2 033	<i>Change on Inventories</i>
II. Exportaciones 2/	35 338	31 294	34 582	33 975	135 189	29 969	30 386	35 318	34 108	129 781	30 199	29 458	31 501	<i>II. Exports 2/</i>
Menos:														<i>Less:</i>
III. Importaciones 2/	30 187	31 348	33 930	32 334	127 800	31 126	32 972	36 429	34 199	134 726	33 266	34 263	35 245	<i>III. Imports 2/</i>
IV. PBI	116 639	125 760	128 247	137 545	508 191	123 887	135 553	137 944	149 507	546 890	134 834	142 945	145 740	IV. GDP

**PRODUCTO BRUTO INTERNO POR TIPO DE GASTO (Como porcentaje del PBI nominal) 1/
GROSS DOMESTIC PRODUCT BY TYPE OF EXPENDITURE (As a percentage of GDP) 1/**

	2012					2013					2014			
	I	II	III	IV	AÑO	I	II	III	IV	AÑO	I	II	III	
I. Demanda interna	95,6	100,0	99,5	98,8	98,5	100,9	101,9	100,8	100,1	100,9	102,3	103,4	102,6	<i>I. Domestic Demand</i>
a. Consumo privado	63,2	62,7	61,7	56,9	61,0	64,2	62,8	62,2	57,1	61,4	64,5	64,6	63,4	<i>a. Private Consumption</i>
b. Consumo público	9,3	9,7	10,0	13,9	10,8	9,7	10,2	10,5	14,0	11,2	11,6	11,2	12,0	<i>b. Public Consumption</i>
c. Inversión bruta interna	23,0	27,7	27,7	28,0	26,7	27,0	28,9	28,0	29,0	28,3	26,1	27,6	27,1	<i>c. Gross Domestic Investment</i>
Inversión bruta fija	23,8	24,1	26,1	28,8	25,8	25,0	25,8	27,1	28,3	26,6	24,8	24,5	25,7	<i>Gross Fixed Investment</i>
i. Privada	20,5	20,0	20,9	20,2	20,4	21,4	20,7	21,3	19,9	20,8	21,1	19,8	20,2	<i>i. Private</i>
ii. Pública	3,3	4,2	5,2	8,6	5,4	3,6	5,0	5,8	8,4	5,8	3,7	4,7	5,5	<i>ii. Public</i>
Variación de inventarios	-0,8	3,6	1,6	-0,8	0,9	2,0	3,2	0,9	0,7	1,7	1,3	3,1	1,4	<i>Change on Inventories</i>
II. Exportaciones 2/	30,3	24,9	27,0	24,7	26,6	24,2	22,4	25,6	22,8	23,7	22,4	20,6	21,6	<i>II. Exports 2/</i>
Menos:														<i>Less:</i>
III. Importaciones 2/	25,9	24,9	26,5	23,5	25,1	25,1	24,3	26,4	22,9	24,6	24,7	24,0	24,2	<i>III. Imports 2/</i>
IV. PBI	100,0	100,0	100,0	100,0	100,0	100,0	100,0	100,0	100,0	100,0	100,0	100,0	100,0	IV. GDP

1/ Preliminar. Del año 1980 a 1987, expresado en nuevos soles; del año 1988 a 1989, expresado en miles de nuevos soles; y del año 1990 en adelante, expresado en millones de nuevos soles.

Actualizado con información al 15 de noviembre de 2014 en la Nota N° 44 (21 de noviembre de 2014)

2/ De bienes y servicios no financieros.

Fuente: Instituto Nacional de Estadística e Informática y BCRP

Elaboración: Gerencia de Información y Análisis Económico - Subgerencia de Estadísticas Macroeconómicas.

INGRESO NACIONAL DISPONIBLE
DISPOSABLE NATIONAL INCOME

 (Año base 2007, Variaciones porcentuales anualizadas)^{1/ 2/} / (Base year 2007, Annual growth rates)^{1/ 2/}

	2012					2013					2014			
	I	II	III	IV	AÑO	I	II	III	IV	AÑO	I	II	III	
Producto bruto interno	6.0	5.7	6.8	5.4	6.0	4.4	6.2	5.2	7.2	5.8	5.1	1.7	1.8	Gross domestic product
+ Renta de factores	2,9	33,7	7,0	7,2	13,6	18,4	11,0	4,7	26,5	14,8	16,8	-3,8	27,5	+ Investment income
Producto nacional bruto	6,8	9,7	8,1	6,2	7,7	6,5	7,3	5,9	9,1	7,2	6,6	1,6	3,8	Gross national product
Ingreso nacional bruto	6,4	8,3	6,0	6,8	6,9	6,0	5,8	3,9	6,3	5,5	3,5	-0,1	2,9	Gross national income
+ Transferencias corrientes	-0,2	-5,5	-3,8	-5,5	-3,8	-9,6	-1,9	-0,8	15,3	0,6	18,1	5,9	64,5	+ Current transfers
Ingreso nacional disponible	6.2	8.0	5.8	6.6	6.6	5.7	5.7	3.9	6.4	5.4	3.7	0.0	4.0	Disposable national income
Exportaciones de bienes y servicios	16,9	-2,9	2,7	-0,3	3,7	-11,4	2,3	2,4	3,1	-0,9	3,4	-2,5	-9,7	Exports of goods and services
Importaciones de bienes y servicios	10,9	7,0	16,9	10,4	11,3	7,7	6,0	1,7	-0,3	3,6	-0,5	-1,6	-4,5	Imports of goods services
Absorción	4.6	10.8	9.9	9.6	8.8	11.5	6.6	3.6	5.4	6.6	2.6	0.2	5.3	Absorption

INGRESO NACIONAL DISPONIBLE (Millones de nuevos soles a precios de 2007) 1,
DISPOSABLE NATIONAL INCOME (Millions of nuevos soles of 2007) 1/

	2012					2013					2014			
	I	II	III	IV	AÑO	I	II	III	IV	AÑO	I	II	III	
Producto bruto interno	100 669	107 961	109 625	113 019	431 273	105 115	114 682	115 284	121 133	456 214	110 508	116 653	117 302	Gross domestic product
+ Renta de factores	-8 323	-6 252	-7 763	-6 210	-28 548	-6 790	-5 563	-7 400	-4 566	-24 319	-5 651	-5 772	-5 364	+ Investment income
Producto nacional bruto	92 346	101 708	101 862	106 809	402 725	98 325	109 119	107 884	116 567	431 896	104 857	110 881	111 938	Gross national product
+ Efecto términos de intercambio	3 425	2 537	2 654	3 394	12 009	3 172	1 216	755	534	5 677	178	-623	-113	+ Terms of trade effect
Ingreso nacional bruto	95 770	104 245	104 516	110 203	414 734	101 496	110 335	108 639	117 102	437 573	105 035	110 258	111 825	Gross national income
+ Transferencias corrientes	1 930	1 908	1 901	1 858	7 596	1 745	1 872	1 885	2 142	7 643	2 060	1 982	3 100	+ Current transfers
Ingreso nacional disponible	97 700	106 153	106 417	112 061	422 330	103 241	112 207	110 524	119 243	445 216	107 095	112 240	114 925	Disposable national income
Exportaciones de bienes y servicios	29 408	26 972	30 598	29 510	116 487	26 051	27 588	31 339	30 438	115 416	26 924	26 889	28 284	Exports of goods and services
Importaciones de bienes y servicios	27 902	29 389	32 524	31 138	120 954	30 043	31 161	33 063	31 050	125 318	29 897	30 657	31 569	Imports of goods services
Absorción	96 194	108 570	108 343	113 689	426 797	107 234	115 781	112 248	119 855	455 118	110 068	116 008	118 209	Absorption

1/ Preliminar. Actualizado con información al 15 de noviembre de 2014 en la Nota N° 44 (21 de noviembre de 2014)

Fuente: Instituto Nacional de Estadística e Informática y BCRP

Elaboración: Gerencia de Información y Análisis Económico - Subgerencia de Estadísticas Macroeconómicas.

BALANZA DE PAGOS /
BALANCE OF PAYMENTS(Millones de US dólares) ^{1/} / (Millions of US dollars) ^{1/}

	2012					2013					2014			
	I	II	III	IV	AÑO	I	II	III	IV	AÑO	I	II	III	
I. BALANZA EN CUENTA CORRIENTE	-753	-1 874	-2 304	-1 351	-6 281	-2 696	-2 593	-2 742	-1 095	-9 126	-2 639	-3 379	-2 316	I. CURRENT ACCOUNT BALANCE
1. Balanza comercial	2 385	573	942	1 332	5 232	48	-525	16	422	-40	-598	-1 350	-882	1. Trade balance
a. Exportaciones FOB	11 960	10 577	11 963	11 867	46 367	10 278	10 004	11 143	10 752	42 177	9 360	9 041	9 655	a. Exports FOB
b. Importaciones FOB	-9 575	-10 004	-11 021	-10 535	-41 135	-10 230	-10 529	-11 128	-10 331	-42 217	-9 958	-10 391	-10 536	b. Imports FOB
2. Servicios	-459	-589	-685	-687	-2 420	-498	-450	-406	-447	-1 801	-488	-364	-439	2. Services
a. Exportaciones	1 218	1 164	1 250	1 283	4 915	1 364	1 410	1 536	1 504	5 814	1 393	1 514	1 524	a. Exports
b. Importaciones	-1 677	-1 753	-1 935	-1 970	-7 335	-1 862	-1 860	-1 942	-1 951	-7 615	-1 881	-1 878	-1 963	b. Imports
3. Renta de factores	-3 488	-2 673	-3 391	-2 848	-12 399	-3 022	-2 439	-3 156	-2 014	-10 631	-2 444	-2 536	-2 358	3. Investment income
a. Privado	-3 218	-2 548	-3 137	-2 767	-11 670	-2 678	-2 234	-2 886	-1 974	-9 773	-2 200	-2 518	-2 112	a. Private sector
b. Público	-269	-125	-254	-81	-729	-344	-206	-269	-40	-858	-244	-18	-246	b. Public sector
4. Transferencias corrientes	809	816	830	852	3 307	776	821	804	945	3 346	891	871	1 363	4. Current transfers
del cual: Remesas del exterior	678	690	704	717	2 788	637	687	675	708	2 707	633	660	660	of which: Workers' remittances
II. CUENTA FINANCIERA	7 136	4 219	4 752	3 705	19 812	6 200	2 699	2 613	-105	11 407	972	1 996	2 074	II. FINANCIAL ACCOUNT
1. Sector privado	5 753	2 788	4 814	2 437	15 792	5 781	4 164	4 564	373	14 881	2 508	129	1 337	1. Private sector
a. Activos	-188	-243	-629	-1 348	-2 408	-552	-98	542	-1 183	-1 291	-1 124	-1 543	-957	a. Assets
b. Pasivos	5 941	3 031	5 443	3 785	18 200	6 333	4 262	4 022	1 556	16 173	3 631	1 672	2 295	b. Liabilities
2. Sector público	1 526	264	-242	-102	1 447	282	-1 209	226	-650	-1 350	-673	691	-217	2. Public sector
a. Activos	-158	-34	-175	-90	-457	64	-70	64	54	113	22	-7	-350	a. Assets
b. Pasivos 2/	1 684	298	-67	-11	1 904	219	-1 139	161	-704	-1 463	-695	698	133	b. Liabilities 2/
3. Capitales de corto plazo 3/	-143	1 167	180	1 369	2 572	137	-257	-2 176	172	-2 125	-862	1 176	953	3. Short-term capital 3/
a. Activos	-1 218	958	108	152	0	-1 150	1 417	-417	506	356	-492	982	70	a. Assets
b. Pasivos	1 075	209	72	1 216	2 572	1 286	-1 674	-1 759	-335	-2 481	-370	194	883	b. Liabilities
III. FINANCIAMIENTO EXCEPCIONAL	1	10	2	6	19	1	0	2	2	5	1	6	1	III. EXCEPTIONAL FINANCING
IV. ERRORES Y OMISIONES NETOS	251	-319	865	460	1 257	734	-239	-284	411	622	816	892	1 024	IV. NET ERRORS AND OMISSIONS
V. RESULTADO DE BALANZA DE PAGOS	6 636	2 036	3 314	2 820	14 806	4 239	-133	-412	-787	2 907	-850	-485	783	V. TOTAL
(V = I + II + III + IV) = (1-2)														(V = I + II + III + IV) = (1-2)
1. Variación del saldo de RIN	6 973	1 436	3 936	2 831	15 176	3 927	-1 235	47	-1 066	1 672	-709	-373	-128	1. Change in Central Bank reserves
2. Efecto valuación 4/	337	-600	622	11	369	-312	-1 103	459	-279	-1 235	140	112	-911	2. Valuation changes 4/

1/ Preliminar. La información de este cuadro se ha actualizado en la Nota Semanal N° 44 (21 de noviembre de 2014).

El calendario anual de publicación de estas estadísticas se presenta en la página vii de esta Nota.

2/ Los bonos del gobierno emitidos en el exterior y en poder de residentes se excluyen de los pasivos externos del sector público.

Los bonos del gobierno emitidos localmente, en poder de no residentes, se incluyen en los pasivos externos de este mismo sector.

3/ En el II Trimestre de 2006 se registró un aumento de depósitos en el exterior por parte de las empresas residentes no financieras.

4/ Incluye asignación DEGs por US\$ 822 millones en el III trimestre 2009.

Fuente: BCRP, Ministerio de Economía y Finanzas (MEF), Superintendencia de Banca, Seguros y AFP (SBS), Superintendencia Nacional de Administración Tributaria (Sunat), Ministerio de Comercio Exterior y Turismo (Mincetur), PROMPERÚ, Ministerio de Relaciones Exteriores, Cofide, ONP, FCR, Zofratatna, Banco de la Nación, Cavalí S.A. ICLV, Proinversión, Bank for International Settlements (BIS) y empresas.

Elaboración: Gerencia de Información y Análisis Económico - Subgerencia de Estadísticas Macroeconómicas.

BALANZA DE PAGOS /
BALANCE OF PAYMENTS(Porcentaje del PBI) ^{1/} / (Percentage of GDP) ^{1/}

	2012					2013					2014			
	I	II	III	IV	AÑO	I	II	III	IV	AÑO	I	II	III	
I. BALANZA EN CUENTA CORRIENTE	- 1,7	- 4,0	- 4,7	- 2,5	- 3,3	- 5,6	- 5,1	- 5,5	- 2,0	- 4,5	- 5,5	- 6,6	- 4,5	I. CURRENT ACCOUNT BALANCE
1. Balanza comercial	5,5	1,2	1,9	2,5	2,7	0,1	- 1,0	0,0	0,8	- 0,0	- 1,2	- 2,6	- 1,7	1. Trade balance
a. Exportaciones FOB	27,5	22,4	24,4	22,3	24,0	21,4	19,6	22,5	20,0	20,8	19,5	17,7	18,7	a. Exports FOB
b. Importaciones FOB	- 22,0	- 21,2	- 22,5	- 19,8	- 21,3	- 21,3	- 20,7	- 22,5	- 19,2	- 20,9	- 20,7	- 20,3	- 20,4	b. Imports FOB
2. Servicios	- 1,1	- 1,2	- 1,4	- 1,3	- 1,3	- 1,0	- 0,9	- 0,8	- 0,8	- 0,9	- 1,0	- 0,7	- 0,8	2. Services
a. Exportaciones	2,8	2,5	2,6	2,4	2,5	2,8	2,8	3,1	2,8	2,9	2,9	3,0	2,9	a. Exports
b. Importaciones	- 3,9	- 3,7	- 3,9	- 3,7	- 3,8	- 3,9	- 3,7	- 3,9	- 3,6	- 3,8	- 3,9	- 3,7	- 3,8	b. Imports
3. Renta de factores	- 8,0	- 5,7	- 6,9	- 5,3	- 6,4	- 6,3	- 4,8	- 6,4	- 3,7	- 5,3	- 5,1	- 5,0	- 4,6	3. Investment income
a. Privado	- 7,4	- 5,4	- 6,4	- 5,2	- 6,0	- 5,6	- 4,4	- 5,8	- 3,7	- 4,8	- 4,6	- 4,9	- 4,1	a. Private sector
b. Público	- 0,6	- 0,3	- 0,5	- 0,2	- 0,4	- 0,7	- 0,4	- 0,5	- 0,1	- 0,4	- 0,5	- 0,0	- 0,5	b. Public sector
4. Transferencias corrientes	1,9	1,7	1,7	1,6	1,7	1,6	1,6	1,6	1,8	1,7	1,9	1,7	2,6	4. Current transfers
del cual: Remesas del exterior	1,6	1,5	1,4	1,3	1,4	1,3	1,3	1,4	1,3	1,3	1,3	1,3	1,3	of which: Workers' remittances
II. CUENTA FINANCIERA	16,4	8,9	9,7	7,0	10,3	12,9	5,3	5,3	- 0,2	5,6	2,0	3,9	4,0	II. FINANCIAL ACCOUNT
1. Sector privado	13,2	5,9	9,8	4,6	8,2	12,0	8,2	9,2	0,7	7,4	5,2	0,3	2,6	1. Private sector
a. Activos	- 0,4	- 0,5	- 1,3	- 2,5	- 1,2	- 1,1	- 0,2	1,1	- 2,2	- 0,6	- 2,3	- 3,0	- 1,9	a. Assets
b. Pasivos	13,7	6,4	11,1	7,1	9,4	13,2	8,4	8,1	2,9	8,0	7,6	3,3	4,4	b. Liabilities
2. Sector público	3,5	0,6	- 0,5	- 0,2	0,8	0,6	- 2,4	0,5	- 1,2	- 0,7	- 1,4	1,3	- 0,4	2. Public sector
a. Activos	- 0,4	- 0,1	- 0,4	- 0,2	- 0,2	0,1	- 0,1	0,1	0,1	0,1	0,0	- 0,0	- 0,7	a. Assets
b. Pasivos 2/	3,9	0,6	- 0,1	- 0,0	1,0	0,5	- 2,2	0,3	- 1,3	- 0,7	- 1,4	1,4	0,3	b. Liabilities 2/
3. Capitales de corto plazo 3/	- 0,3	2,5	0,4	2,6	1,3	0,3	- 0,5	- 4,4	0,3	- 1,1	- 1,8	2,3	1,8	3. Short-term capital 3/
a. Activos	- 2,8	2,0	0,2	0,3	0,0	- 2,4	2,8	- 0,8	0,9	0,2	- 1,0	1,9	0,1	a. Assets
b. Pasivos	2,5	0,4	0,1	2,3	1,3	2,7	- 3,3	- 3,6	- 0,6	- 1,2	- 0,8	0,4	1,7	b. Liabilities
III. FINANCIAMIENTO EXCEPCIONAL	0,0	0,0	0,0	0,0	0,0	0,0	0,0	0,0	0,0	0,0	0,0	0,0	0,0	III. EXCEPTIONAL FINANCING
IV. ERRORES Y OMISIONES NETOS	0,6	- 0,7	1,8	0,9	0,7	1,5	- 0,5	- 0,6	0,8	0,3	1,7	1,7	2,0	IV. NET ERRORS AND OMISSIONS
V. RESULTADO DE BALANZA DE PAGOS	15,3	4,3	6,8	5,3	7,7	8,8	- 0,3	- 0,8	- 1,5	1,4	- 1,8	- 0,9	1,5	V. TOTAL
(V = I + II + III + IV) = (1-2)														(V = I + II + III + IV) = (1-2)
1. Variación del saldo de RIN	16,0	3,0	8,0	5,3	7,9	8,2	- 2,4	0,1	- 2,0	0,8	- 1,5	- 0,7	- 0,2	1. Change in Central Bank reserves
2. Efecto valuación 4/	0,8	- 1,3	1,3	0,0	0,2	- 0,6	- 2,2	0,9	- 0,5	- 0,6	0,3	0,2	- 1,8	2. Valuation changes 4/
Nota:														Note:
PBI (millones de US\$)	43 499	47 187	49 000	53 246	192 933	48 125	50 934	49 540	53 717	202 316	48 010	51 217	51 715	GDP (millions of US\$)

1/ Preliminar. La información de este cuadro se ha actualizado en la Nota Semanal N° 44 (21 de noviembre de 2014).

El calendario anual de publicación de estas estadísticas se presenta en la página vii de esta Nota.

2/ Los bonos del gobierno emitidos en el exterior y en poder de residentes se excluyen de los pasivos externos del sector público.

Los bonos del gobierno emitidos localmente, en poder de no residentes, se incluyen en los pasivos externos de este mismo sector.

3/ En el II Trimestre de 2006 se registró un aumento de depósitos en el exterior por parte de las empresas residentes no financieras.

4/ Incluye asignación DEGs por US\$ 822 millones en el III trimestre 2009.

Fuente: BCRP, Ministerio de Economía y Finanzas (MEF), Superintendencia de Banca, Seguros y AFP (SBS), Superintendencia Nacional de Administración Tributaria (Sunat), Ministerio de Comercio Exterior y Turismo (Mincetur), PROMPERÚ, Ministerio de Relaciones Exteriores, Cofide, ONP, FCR, Zofratracna, Banco de la Nación, Cavali S.A. ICLV, Proinversión, Bank for International Settlements (BIS) y empresas.

Elaboración: Gerencia de Información y Análisis Económico - Subgerencia de Estadísticas Macroeconómicas.

BALANZA COMERCIAL /
TRADE BALANCE(Valores FOB en millones de US\$) ^{1/} / (FOB values in millions of US\$) ^{1/}

	2012					2013					2014			
	I	II	III	IV	AÑO	I	II	III	IV	AÑO	I	II	III	
1. EXPORTACIONES	11 960	10 577	11 963	11 867	46 367	10 278	10 004	11 143	10 752	42 177	9 360	9 041	9 655	1. EXPORTS
Productos tradicionales	9 232	7 817	9 048	8 727	34 825	7 657	7 342	8 352	7 603	30 954	6 440	6 281	6 758	<i>Traditional products</i>
Productos no tradicionales	2 638	2 668	2 843	3 048	11 197	2 539	2 598	2 739	3 110	10 985	2 860	2 714	2 859	<i>Non-traditional products</i>
Otros	89	91	72	92	345	82	64	53	39	238	60	46	38	<i>Other products</i>
2. IMPORTACIONES	9 575	10 004	11 021	10 535	41 135	10 230	10 529	11 128	10 331	42 217	9 958	10 391	10 536	2. IMPORTS
Bienes de consumo	1 848	1 940	2 179	2 285	8 252	1 996	2 157	2 338	2 345	8 837	2 077	2 186	2 245	<i>Consumer goods</i>
Insumos	4 542	4 605	5 258	4 868	19 273	4 847	4 761	5 213	4 691	19 512	4 677	4 693	5 033	<i>Raw materials and intermediate goods</i>
Bienes de capital	3 108	3 409	3 531	3 299	13 347	3 338	3 563	3 514	3 239	13 654	3 172	3 450	3 207	<i>Capital goods</i>
Otros bienes	76	50	53	83	262	48	48	62	55	213	31	62	52	<i>Other goods</i>
3. BALANZA COMERCIAL	2 385	573	942	1 332	5 232	48	-525	16	422	-40	-598	-1 350	-882	3. TRADE BALANCE
Nota:														
Variación porcentual respecto a similar período del año anterior: 2/ (Año 2007 = 100)	Note: Year-to-Year % changes: 2/ (Año 2007 = 100)													
Índice de precios de X	2,1	-4,9	-7,3	1,6	-2,2	0,4	-5,3	-6,6	-10,4	-5,5	-12,1	-6,0	-2,9	<i>Export Nominal Price Index</i>
Índice de precios de M	4,6	-1,9	-2,2	-0,9	-0,2	-0,1	-0,6	-0,8	-1,6	-0,8	-1,7	0,5	-0,1	<i>Import Nominal Price Index</i>
Términos de intercambio	-2,3	-3,0	-5,2	2,5	-2,1	0,6	-4,7	-5,9	-8,9	-4,7	-10,5	-6,5	-2,8	<i>Terms of Trade</i>
Índice de volumen de X	16,0	-5,2	1,4	-1,3	2,2	-14,4	-0,2	-0,2	1,1	-3,8	3,6	-3,8	-10,8	<i>Export Volume Index</i>
Índice de volumen de M	11,7	6,1	16,3	10,1	10,9	7,0	5,9	1,8	-0,3	3,5	-0,9	-1,8	-5,2	<i>Import Volume Index</i>
Índice de valor de X	18,5	-9,8	-6,0	0,3	0,0	-14,1	-5,4	-6,9	-9,4	-9,0	-8,9	-9,6	-13,4	<i>Export Value Index</i>
Índice de valor de M	16,8	4,1	13,7	9,1	10,7	6,8	5,2	1,0	-1,9	2,6	-2,7	-1,3	-5,3	<i>Import Value Index</i>

1/ Preliminar. La información de este cuadro se ha actualizado en la Nota Semanal N° 44 (21 de noviembre de 2014).

El calendario anual de publicación de estas estadísticas se presenta en la página vii de esta Nota.

2/ Calculado a partir de un Índice de Precio de Laspeyres modificado con encadenamiento anual. X: Exportaciones; M: Importaciones.

Fuente: BCRP, Sunat, Zófratacna, Banco de la Nación y empresas.

Elaboración: Gerencia de Información y Análisis Económico - Subgerencia de Estadísticas Macroeconómicas.

**EXPORTACIONES POR GRUPO DE PRODUCTOS /
EXPORTS**

(Valores FOB en millones de US\$) ^{1/} / (FOB values in millions of US\$) ^{1/}

	2012					2013					2014			
	I	II	III	IV	AÑO	I	II	III	IV	AÑO	I	II	III	
1. Productos tradicionales	9 232	7 817	9 048	8 727	34 825	7 657	7 342	8 352	7 603	30 954	6 440	6 281	6 758	1. Traditional products
Pesqueros	684	533	742	353	2 312	290	279	770	368	1 707	688	332	438	Fishing
Agrícolas	162	141	424	368	1 095	65	120	314	287	785	91	94	332	Agricultural
Mineros	7 151	5 932	6 638	6 702	26 423	5 849	5 663	6 040	5 704	23 257	4 519	4 539	4 834	Mineral
Petróleo y gas natural	1 236	1 211	1 244	1 304	4 996	1 453	1 280	1 228	1 243	5 205	1 142	1 315	1 154	Petroleum and natural gas
2. Productos no tradicionales	2 638	2 668	2 843	3 048	11 197	2 539	2 598	2 739	3 110	10 985	2 860	2 714	2 859	2. Non-traditional products
Agropecuarios	687	651	752	993	3 083	760	685	824	1 165	3 434	1 000	890	1 018	Agriculture and livestock
Pesqueros	295	256	225	241	1 017	239	258	263	268	1 028	332	280	262	Fishing
Textiles	500	525	580	572	2 177	408	475	514	529	1 926	448	463	459	Textile
Maderas y papeles, y sus manufacturas	100	101	117	120	438	98	106	113	108	426	108	99	105	Timbers and papers, and its manufactures
Químicos	430	403	398	405	1 636	359	381	378	384	1 503	373	373	375	Chemical
Minerales no metálicos	166	186	184	187	722	173	173	178	196	720	156	163	164	Non-metallic minerals
Sidero-metalúrgicos y joyería	306	312	329	353	1 301	342	324	300	292	1 258	281	281	295	Basic metal industries and jewelry
Metal-mecánicos	122	167	126	130	545	124	159	124	127	534	129	124	139	Fabricated metal products and machinery
Otros 2/	31	69	132	46	277	35	37	44	40	156	35	40	42	Other products 2/
3. Otros 3/	89	91	72	92	345	82	64	53	39	238	60	46	38	3. Other products 3/
4. TOTAL EXPORTACIONES	11 960	10 577	11 963	11 867	46 367	10 278	10 004	11 143	10 752	42 177	9 360	9 041	9 655	4. TOTAL EXPORTS
Nota:														Note:
ESTRUCTURA PORCENTUAL (%)														IN PERCENT OF TOTAL (%)
Pesqueros	5,7	5,0	6,2	3,0	5,0	2,8	2,8	6,9	3,4	4,0	7,4	3,7	4,5	Fishing
Agrícolas	1,4	1,3	3,5	3,1	2,4	0,6	1,2	2,8	2,7	1,9	1,0	1,0	3,4	Agricultural products
Mineros	59,8	56,1	55,5	56,5	57,0	56,9	56,6	54,2	53,1	55,1	48,3	50,2	50,1	Mineral products
Petróleo y gas natural	10,3	11,4	10,4	11,0	10,8	14,1	12,8	11,0	11,6	12,3	12,2	14,5	12,0	Petroleum and natural gas
TRADICIONALES	77,2	73,8	75,6	73,6	75,2	74,4	73,4	74,9	70,8	73,3	68,9	69,4	70,0	TRADITIONAL PRODUCTS
NO TRADICIONALES	22,1	25,2	23,8	25,7	24,1	24,7	26,0	24,6	28,9	26,0	30,6	30,0	29,6	NON-TRADITIONAL PRODUCTS
OTROS	0,7	1,0	0,6	0,7	0,7	0,9	0,6	0,5	0,3	0,7	0,5	0,6	0,4	OTHER PRODUCTS
TOTAL	100,0	100,0	100,0	100,0	100,0	100,0	100,0	100,0	100,0	100,0	100,0	100,0	100,0	TOTAL

1/ Preliminar. La información de este cuadro se ha actualizado en la Nota Semanal N° 44 (21 de noviembre de 2014).

El calendario anual de publicación de estas estadísticas se presenta en la página vii de esta Nota.

2/ Incluye pieles y cueros y artesanías, principalmente.

3/ Comprende la venta de combustibles y alimentos a naves extranjeras y la reparación de bienes de capital.

Fuente: BCRP, Sunat y empresas.

Elaboración: Gerencia de Información y Análisis Económico - Subgerencia de Estadísticas Macroeconómicas.

EXPORTACIONES DE PRODUCTOS TRADICIONALES /
TRADITIONAL EXPORTS

(Valores FOB en millones de US\$) ^{1/} / (FOB values in millions of US\$) ^{1/}

	2012					2013					2014			
	I	II	III	IV	AÑO	I	II	III	IV	AÑO	I	II	III	
PESQUEROS	684	533	742	353	2 312	290	279	770	368	1 707	688	332	438	FISHING
Harina de pescado	553	390	547	281	1 770	217	233	630	284	1 364	528	256	344	Fishmeal
Volumen (miles tm)	465	307	378	183	1 333	119	127	402	204	851	382	166	200	Volume (GD56 mt)
Precio (US\$/tm)	1 189	1 268	1 447	1 536	1 328	1 820	1 837	1 568	1 395	1 602	1 384	1 541	1 721	Price (US\$/mt)
Aceite de pescado	131	143	196	72	542	73	46	140	84	343	160	77	94	Fish oil
Volumen (miles tm)	94	85	102	31	312	27	14	55	30	126	69	32	40	Volume (thousand mt)
Precio (US\$/tm)	1 403	1 671	1 916	2 342	1 737	2 685	3 287	2 552	2 784	2 718	2 311	2 432	2 350	Price (US\$/mt)
AGRÍCOLAS	162	141	424	368	1 095	65	120	314	287	785	91	94	332	AGRICULTURAL PRODUCTS
Algodón	1	1	1	1	4	0	0	1	0	2	0	1	0	Cotton
Volumen (miles tm)	0	0	1	0	2	0	0	0	0	1	0	1	0	Volume (thousand mt)
Precio (US\$/tm)	2 423	2 375	2 320	2 308	2 358	1 610	2 170	2 406	2 160	2 142	2 246	2 513	2 071	Price (US\$/mt)
Azúcar	6	0	0	0	6	0	4	4	6	14	11	3	8	Sugar
Volumen (miles tm)	8	0	0	0	8	0	7	8	11	27	20	5	14	Volume (thousand mt)
Precio (US\$/tm)	687	1 170	893	692	691	724	514	520	535	525	533	578	541	Price (US\$/mt)
Café	148	112	407	356	1 024	46	91	295	263	696	56	70	312	Coffee
Volumen (miles tm)	34	30	108	95	266	15	31	96	95	237	24	18	74	Volume (thousand mt)
Precio (US\$/tm)	4 391	3 723	3 773	3 764	3 842	3 018	2 983	3 074	2 754	2 930	2 353	3 901	4 236	Price (US\$/mt)
Resto de agrícolas 2/	7	28	15	11	61	19	24	13	18	74	23	20	11	Other agricultural products 2/
MINEROS	7 151	5 932	6 638	6 702	26 423	5 849	5 663	6 040	5 704	23 257	4 519	4 539	4 834	MINERAL PRODUCTS
Cobre	2 748	2 377	2 774	2 832	10 731	2 397	2 182	2 648	2 585	9 813	2 036	2 175	2 274	Copper
Volumen (miles tm)	350	308	377	371	1 406	314	317	391	380	1 402	303	347	350	Volume (thousand mt)
Precio (eUS\$/lb.)	356	350	334	346	346	346	312	307	309	317	305	285	295	Price (eUS\$/lb.)
Estaño	173	138	109	138	558	135	122	126	112	496	57	80	76	Tin
Volumen (miles tm)	8	7	5	6	26	6	6	6	5	22	3	3	3	Volume (thousand mt)
Precio (eUS\$/lb.)	1 001	919	973	1 080	991	1 093	955	962	1 037	1 010	1 030	1 044	992	Price (eUS\$/lb.)
Hierro	231	247	207	160	845	240	188	199	229	857	216	202	111	Iron
Volumen (millones tm)	2	3	3	2	10	3	3	2	3	10	3	3	2	Volume (million mt)
Precio (US\$/tm)	100	91	81	73	86	91	73	82	85	83	73	59	52	Price (US\$/mt)
Oro	2 875	2 026	2 422	2 379	9 702	2 229	2 086	1 985	1 762	8 061	1 331	1 210	1 401	Gold
Volumen (miles oz.tr.)	1 698	1 257	1 463	1 384	5 803	1 369	1 474	1 493	1 386	5 722	1 030	939	1 094	Volume (thousand oz.T)
Precio (US\$/oz.tr.)	1 693	1 611	1 655	1 718	1 672	1 628	1 415	1 329	1 271	1 409	1 293	1 288	1 280	Price (US\$/oz.T)
Plata refinada	58	53	54	44	210	80	108	165	126	479	139	97	47	Silver (refined)
Volumen (millones oz.tr.)	2	2	2	1	7	3	5	8	6	21	7	5	2	Volume (million oz.T)
Precio (US\$/oz.tr.)	31	30	29	31	30	30	23	21	21	23	20	19	19	Price (US\$/oz.T)
Plomo 3/	583	658	641	693	2 575	343	523	473	420	1 759	301	339	455	Lead 3/
Volumen (miles tm)	262	313	300	294	1 170	144	258	234	210	845	148	170	220	Volume (thousand mt)
Precio (eUS\$/lb.)	101	95	97	107	100	108	92	92	91	94	92	90	94	Price (eUS\$/lb.)
Zinc	353	313	320	367	1 352	351	365	355	342	1 413	358	358	347	Zinc
Volumen (miles tm)	262	247	241	267	1 016	250	288	277	265	1 079	267	287	262	Volume (thousand mt)
Precio (eUS\$/lb.)	61	58	60	62	60	64	57	58	59	59	61	57	60	Price (eUS\$/lb.)
Molibdeno 4/	123	115	104	87	428	69	83	83	121	356	76	71	115	Molybdenum 4/
Volumen (miles tm)	5	4	5	4	18	3	4	4	7	18	4	3	4	Volume (thousand mt)
Precio (eUS\$/lb.)	1 180	1 180	1 015	959	1 087	968	916	843	827	875	845	956	1 187	Price (eUS\$/lb.)
Resto de mineros 5/	7	5	7	2	22	6	6	5	6	23	5	6	6	Other mineral products 5/
PETRÓLEO Y GAS NATURAL	1 236	1 211	1 244	1 304	4 996	1 453	1 280	1 228	1 243	5 205	1 142	1 315	1 154	PETROLEUM AND NATURAL GAS
Petróleo crudo y derivados	869	844	946	1 007	3 665	993	952	951	938	3 834	873	1 172	999	Petroleum and derivatives
Volumen (millones bs.)	8	8	9	10	36	10	10	10	9	39	9	12	10	Volume (million bbl)
Precio (US\$/b)	110	102	102	99	103	103	95	99	100	99	101	101	96	Price (US\$/bbl)
Gas natural	367	367	299	297	1 331	460	328	278	305	1 372	269	143	155	Natural gas
Volumen (miles m3)	2 159	2 105	2 473	2 001	8 737	2 353	2 495	2 338	2 376	9 562	2 460	1 733	2 343	Volume (thousand m3)
Precio (US\$/m3)	170	174	121	149	152	196	132	119	129	143	109	83	66	Price (US\$/m3)
PRODUCTOS TRADICIONALES	9 232	7 817	9 048	8 727	34 825	7 657	7 342	8 352	7 603	30 954	6 440	6 281	6 758	TRADITIONAL PRODUCTS

1/ Preliminar. La información de este cuadro se ha actualizado en la Nota Semanal N° 44 (21 de noviembre de 2014).

El calendario anual de publicación de estas estadísticas se presenta en la página vii de esta Nota.

2/ Comprende hoja de coca y derivados, melazas, lanas y pieles.

3/ Incluye contenido de plata.

4/ Las exportaciones de molibdeno para los años anteriores a 1993 son incluidas en resto de mineros.

5/ Incluye bismuto y tungsteno, principalmente.

Fuente: BCRP y Sunat.

Elaboración: Gerencia de Información y Análisis Económico - Subgerencia de Estadísticas Macroeconómicas.

EXPORTACIONES DE PRODUCTOS NO TRADICIONALES /
NON - TRADITIONAL EXPORTS

(Valores FOB en millones de US\$) ^{1/} / (FOB values in millions of US\$) ^{1/}

	2012					2013					2014			
	I	II	III	IV	AÑO	I	II	III	IV	AÑO	I	II	III	
AGROPECUARIOS	687	651	752	993	3 083	760	685	824	1 165	3 434	1 000	890	1 018	AGRICULTURE AND LIVESTOCK
Legumbres	179	191	280	394	1 044	211	191	286	390	1 078	197	209	304	Vegetables
Frutas	284	182	171	332	969	314	219	220	432	1 185	479	331	298	Fruits
Productos vegetales diversos	80	89	94	87	350	93	97	91	102	383	118	115	107	Other vegetables
Cereales y sus preparaciones	36	49	61	53	199	40	55	74	82	252	67	78	109	Cereal and its preparations
Té, café, cacao y esencias	44	67	71	57	239	39	55	78	77	249	64	72	115	Tea, coffee, cacao and
Resto	65	73	74	69	282	64	67	75	81	287	75	86	84	Other
PESQUEROS	295	256	225	241	1 017	239	258	263	268	1 028	332	280	262	FISHING
Crustáceos y moluscos congelados	99	100	97	127	423	108	144	154	160	566	171	152	133	Frozen crustaceans and molluscs
Pescado congelado	116	71	38	38	263	68	36	31	36	172	71	43	25	Frozen fish
Preparaciones y conservas	63	69	72	65	269	50	66	66	60	242	73	71	93	Preparations and canned food
Pescado seco	9	8	7	7	31	8	7	6	9	30	12	7	6	Fish
Resto	8	8	11	5	31	5	5	6	4	19	4	6	5	Other
TEXTILES	500	525	580	572	2 177	408	475	514	529	1 926	448	463	459	TEXTILE
Prendas de vestir y otras confecciones	359	396	430	456	1 641	301	353	371	390	1 416	304	303	318	Clothes and other garments
Tejidos	77	73	93	69	312	54	58	81	80	273	83	85	70	Fabrics
Fibras textiles	30	22	19	14	85	21	21	20	25	87	27	33	32	Textile fibers
Hilados	34	35	39	32	139	32	43	41	35	151	34	42	39	Yarns
MADERAS Y PAPELES, Y SUS MANUFACTURAS 2/	100	101	117	120	438	98	106	113	108	426	108	99	105	TIMBERS AND PAPERS, AND ITS MANUFACTURES 2/
Madera en bruto o en láminas	31	28	32	32	124	27	30	29	30	117	33	30	36	Timber
Artículos impresos	23	22	27	24	97	22	21	21	19	82	18	16	16	Printed materials
Manufacturas de papel y cartón	37	39	46	51	173	39	43	51	46	180	45	43	42	Manufacturings of paper and card board
Manufacturas de madera	7	8	9	10	35	7	9	9	10	35	8	7	7	Timber manufacturing
Muebles de madera, y sus partes	2	2	2	2	7	2	2	2	2	8	2	2	1	Wooden furniture
Resto	0	0	0	1	2	1	1	1	2	5	1	1	1	Other
QUÍMICOS	430	403	398	405	1 636	359	381	378	384	1 503	373	373	375	CHEMICAL
Productos químicos orgánicos e inorgánicos	154	108	109	121	492	99	104	100	111	414	90	82	86	Organic and inorganic chemicals
Artículos manufacturados de plástico	45	47	49	54	194	47	49	45	50	191	51	42	42	Plastic manufacturing
Materias tintóreas, curtiembres y colorantes	42	37	30	26	134	23	23	25	26	96	24	30	29	Dyeing, tanning and coloring products
Manufacturas de caucho	21	22	24	24	91	20	23	26	28	97	23	25	21	Rubber manufacturing
Aceites esenciales, prod.de tocador y tensoactivos	44	56	57	51	208	47	54	52	43	194	49	50	46	Essential oils, toiletries
Resto	124	133	131	130	518	124	128	130	127	509	134	144	150	Other
MINERALES NO METÁLICOS	166	186	184	187	722	173	173	178	196	720	156	163	164	NON-METALLIC MINERALS
Cemento y materiales de construcción	28	27	34	34	123	34	35	37	43	148	33	40	47	Cement and construction material
Abonos y minerales, en bruto	112	115	126	128	481	113	107	118	128	467	93	97	93	Fertilizers and minerals gross
Vidrio y artículos de vidrio	14	16	15	15	60	15	18	14	14	62	19	20	17	Glass and manufactures
Artículos de cerámica	1	2	2	2	7	1	2	2	1	6	1	1	1	Ceramic products
Resto	10	26	8	8	52	10	11	8	9	37	6	9	8	Other
SIDERO-METALÚRGICOS Y JOYERÍA 3/	306	312	329	353	1 301	342	324	300	292	1 258	281	281	295	BASIC METAL INDUSTRIES AND JEWELRY 3/
Productos de cobre	139	96	99	117	451	120	110	99	109	438	127	108	112	Copper products
Productos de zinc	58	62	65	54	238	61	59	62	59	242	52	70	66	Zinc products
Productos de hierro	46	45	49	36	177	36	40	31	42	149	38	30	54	Iron products
Manufacturas de metales comunes	20	27	22	20	88	22	32	30	34	117	23	26	20	Common metals manufacturing
Desperdicios y desechos no ferrosos	3	2	3	2	11	2	2	2	2	8	2	3	4	Non ferrous waste
Productos de plomo	2	2	6	1	11	4	3	3	2	12	2	3	3	Lead products
Productos de plata	11	49	57	90	207	67	47	47	9	170	10	5	0	Silver products
Artículos de joyería	18	20	21	25	84	20	23	20	23	86	18	27	27	Jewelry
Resto	9	9	9	8	35	11	7	7	10	35	8	10	10	Other
METAL-MECÁNICOS	122	167	126	130	545	124	159	124	127	534	129	124	139	FABRICATED METAL PRODUCTS AND MACHINERY
Vehículos de carretera	3	6	7	14	29	14	28	17	8	67	7	4	10	On-road vehicles
Maquinaria y equipo industrial, y sus partes	14	17	17	19	67	12	18	15	15	60	20	17	18	Industrial machinery, equipment and its parts
Maquinas y aparatos eléctricos, y sus partes	13	20	19	15	66	10	16	16	10	51	7	11	14	Electrical appliances, machinery and its parts
Artículos manufacturados de hierro o acero	8	9	9	8	34	5	7	7	8	27	7	6	8	Iron and steel manufactured articles
Maquinas de oficina y para procesar datos	3	4	3	3	13	3	3	3	3	12	4	3	3	Office and data processing machines
Equipo de uso doméstico	1	1	0	0	2	0	0	1	0	1	0	0	0	Domestic equipment
Maquinaria y equipo de inc. civil, y sus partes	15	17	16	13	61	21	23	13	15	73	11	26	19	Machinery and equipment for civil engineering
Maquinaria y equipo generadores de fuerza	10	9	11	13	44	14	12	12	15	53	18	12	14	Force generating machinery and equipment
Enseres domésticos de metales comunes	3	3	4	3	13	3	3	3	2	10	2	3	2	Domestic articles of common metals
Resto	52	83	39	41	216	43	49	37	50	180	52	42	52	Other
OTROS 4/	31	69	132	46	277	35	37	44	40	156	35	40	42	OTHER PRODUCTS 4/
PRODUCTOS NO TRADICIONALES	2 638	2 668	2 843	3 048	11 197	2 539	2 598	2 739	3 110	10 985	2 860	2 714	2 859	NON-TRADITIONAL PRODUCTS

1/ Preliminar. La información de este cuadro se ha actualizado en la Nota Semanal N° 44 (21 de noviembre de 2014).

El calendario anual de publicación de estas estadísticas se presenta en la página vii de esta Nota.

2/ Para los años 1980 a 1984 estos productos están incluidos en otros productos no tradicionales.

3/ Para los años 1980 a 1984 no incluye los productos de joyería, los que están incluidos en otros productos no tradicionales.

4/ Para los años 1980 a 1984 incluye artículos de joyería de oro y plata, maderas y papeles. Para los años siguientes incluye pieles y cueros y artesanías, principalmente

Fuente: BCRP y Sunat.

Elaboración: Gerencia de Información y Análisis Económico - Subgerencia de Estadísticas Macroeconómicas.

IMPORTACIONES SEGÚN USO O DESTINO ECONÓMICO /
IMPORTS

(Valores FOB en millones de US\$) ^{1/} / (FOB values in millions of US\$) ^{1/}

	2012					2013					2014			
	I	II	III	IV	AÑO	I	II	III	IV	AÑO	I	II	III	
1. BIENES DE CONSUMO	1 848	1 940	2 179	2 285	8 252	1 996	2 157	2 338	2 345	8 837	2 077	2 186	2 245	1. CONSUMER GOODS
No duraderos	971	928	1 104	1 080	4 082	1 024	1 039	1 244	1 192	4 499	1 127	1 069	1 208	<i>Non-durable</i>
Duraderos	877	1 013	1 075	1 204	4 170	973	1 118	1 094	1 153	4 338	950	1 117	1 037	<i>Durable</i>
2. INSUMOS	4 542	4 605	5 258	4 868	19 273	4 847	4 761	5 213	4 691	19 512	4 677	4 693	5 033	2. RAW MATERIALS AND INTERMEDIATE GOODS
Combustibles, lubricantes y conexos	1 437	1 284	1 713	1 451	5 885	1 687	1 400	1 735	1 632	6 453	1 600	1 341	1 522	<i>Fuels</i>
Materias primas para la agricultura	286	282	334	389	1 292	298	296	338	311	1 244	279	324	426	<i>For agriculture</i>
Materias primas para la industria	2 819	3 039	3 211	3 027	12 096	2 862	3 065	3 140	2 748	11 815	2 799	3 028	3 085	<i>For industry</i>
3. BIENES DE CAPITAL	3 108	3 409	3 531	3 299	13 347	3 338	3 563	3 514	3 239	13 654	3 172	3 450	3 207	3. CAPITAL GOODS
Materiales de construcción	368	387	396	337	1 488	418	354	358	312	1 443	355	368	352	<i>Building materials</i>
Para la agricultura	33	40	35	29	137	31	36	35	28	130	27	39	34	<i>For agriculture</i>
Para la industria	1 932	2 077	2 121	2 037	8 168	1 976	2 208	2 150	1 985	8 319	2 131	2 308	2 199	<i>For industry</i>
Equipos de transporte	775	904	978	896	3 554	913	964	970	914	3 762	659	735	623	<i>Transportation equipment</i>
4. OTROS BIENES 2/	76	50	53	83	262	48	48	62	55	213	31	62	52	4. OTHER GOODS 2/
5. TOTAL IMPORTACIONES	9 575	10 004	11 021	10 535	41 135	10 230	10 529	11 128	10 331	42 217	9 958	10 391	10 536	5. TOTAL IMPORTS
Nota:														Note:
Admisión temporal	162	176	206	191	734	177	192	163	115	648	83	77	75	<i>Temporary admission</i>
Zonas francas 3/	34	31	36	39	140	58	59	55	66	238	47	57	45	<i>Free zone 3/</i>
Principales alimentos 4/	523	600	688	718	2 528	558	554	744	515	2 372	604	553	749	Foodstuff 4/
Trigo	131	108	133	145	516	137	138	155	139	569	111	142	197	<i>Wheat</i>
Maíz y/o sorgo	87	121	124	175	507	101	131	193	77	502	169	83	141	<i>Corn and/or sorghum</i>
Arroz	35	31	41	41	149	33	31	31	15	110	35	23	36	<i>Rice</i>
Azúcar 5/	62	40	50	36	188	21	12	22	23	78	22	14	19	<i>Sugar 5/</i>
Lácteos	40	33	65	29	167	26	23	53	25	127	37	48	42	<i>Dairy products</i>
Soya	155	250	253	277	936	226	203	273	219	920	214	226	300	<i>Soybean</i>
Carnes	12	16	22	14	64	15	17	18	17	66	16	18	15	<i>Meat</i>

1/ Preliminar. La información de este cuadro se ha actualizado en la Nota Semanal N° 44 (21 de noviembre de 2014).

El calendario anual de publicación de estas estadísticas se presenta en la página vii de esta Nota.

2/ Comprende la donación de bienes, la compra de combustibles y alimentos de naves peruanas y la reparación de bienes de capital en el exterior así como los demás bienes no considerados según el clasificador utilizado.

3/ Importaciones ingresadas a la Zona Franca de Tacna (Zofratacna).

4/ Excluye donaciones de alimentos.

5/ Incluye azúcar de caña en bruto sin refinar, clasificada en insumos.

Fuente: BCRP, Sunat, Zofratacna y Banco de la Nación.

Elaboración: Gerencia de Información y Análisis Económico - Subgerencia de Estadísticas Macroeconómicas.

(Millones de US dólares)^{1/} / (Millions of US dollars)^{1/}

	2012					2013					2014			
	I	II	III	IV	AÑO	I	II	III	IV	AÑO	I	II	III	
I. TRANSPORTES	-361	-407	-460	-400	-1 628	-343	-371	-364	-288	-1 367	-342	-357	-366	I. TRANSPORTATION
1. Crédito	291	283	306	343	1 223	362	351	398	413	1 524	355	341	359	1. Credit
2. Débito	-652	-689	-766	-743	-2 850	-705	-723	-762	-701	-2 891	-696	-698	-724	2. Debit
a. Fletes	-508	-532	-608	-579	-2 227	-543	-556	-592	-535	-2 227	-530	-531	-554	a. Freight
Crédito	10	10	8	17	46	8	12	10	10	39	8	6	7	Credit
Débito	-518	-543	-616	-596	-2 273	-551	-568	-602	-545	-2 267	-538	-537	-560	Debit
b. Pasajeros	46	32	44	48	170	95	77	120	112	403	92	74	96	b. Passengers
Crédito	156	147	164	163	631	222	204	249	240	916	219	207	231	Credit
Débito	-111	-115	-120	-115	-461	-127	-128	-130	-128	-513	-127	-133	-135	Debit
c. Otros 2/	102	94	103	131	430	105	109	108	135	457	96	100	92	c. Other 2/
Crédito	124	126	134	162	546	132	136	138	163	569	127	129	121	Credit
Débito	-22	-32	-31	-32	-116	-26	-27	-30	-28	-111	-31	-28	-29	Debit
II. VIAJES	218	243	285	258	1 004	284	353	411	360	1 408	286	341	364	II. TRAVEL
1. Crédito	576	586	641	641	2 443	689	733	805	782	3 009	703	736	795	1. Credit
2. Débito	-357	-343	-356	-383	-1 439	-405	-380	-394	-422	-1 601	-417	-395	-431	2. Debit
III. COMUNICACIONES	-11	-18	-22	-23	-74	-23	-38	-43	-42	-146	-24	-35	-48	III. COMMUNICATIONS
1. Crédito	39	38	35	34	147	38	33	30	31	131	45	32	31	1. Credit
2. Débito	-51	-56	-57	-57	-221	-61	-71	-73	-73	-278	-70	-68	-79	2. Debit
IV. SEGUROS Y REASEGUROS	-11	-70	-126	-159	-366	-94	-85	-72	-153	-404	-95	-17	-141	IV. INSURANCE AND REINSURANCE
1. Crédito	141	78	77	66	361	92	104	113	91	400	93	207	136	1. Credit
2. Débito	-152	-148	-203	-225	-728	-186	-189	-185	-243	-803	-188	-224	-277	2. Debit
V. OTROS 3/	-294	-337	-362	-362	-1 355	-323	-309	-338	-323	-1 293	-313	-296	-248	V. OTHER 3/
1. Crédito	171	179	191	200	742	182	188	191	188	749	197	198	204	1. Credit
2. Débito	-465	-517	-553	-562	-2 097	-505	-497	-528	-512	-2 042	-510	-494	-452	2. Debit
VI. TOTAL SERVICIOS	-459	-589	-685	-687	-2 420	-498	-450	-406	-447	-1 801	-488	-364	-439	VI. SERVICES
1. Crédito	1 218	1 164	1 250	1 283	4 915	1 364	1 410	1 536	1 504	5 814	1 393	1 514	1 524	1. Credit
2. Débito	-1 677	-1 753	-1 935	-1 970	-7 335	-1 862	-1 860	-1 942	-1 951	-7 615	-1 881	-1 878	-1 963	2. Debit

1/ Preliminar. La información de este cuadro se ha actualizado en la Nota Semanal N° 44 (21 de noviembre de 2014).

El calendario anual de publicación de estas estadísticas se presenta en la página vii de esta Nota.

2/ Comprende gastos portuarios de naves y aeronaves y comisiones de transportes, principalmente.

3/ Comprende servicios de gobierno, financieros, de informática, regalías, alquiler de equipo y servicios empresariales, entre otros.

Fuente: BCRP, SBS, Sunat, Mincetur, PROMPERÚ, Ministerio de Relaciones Exteriores y empresas.

Elaboración: Gerencia de Información y Análisis Económico - Subgerencia de Estadísticas Macroeconómicas.

RENTA DE FACTORES /
INVESTMENT INCOME

(Millones de US dólares) ^{1/} / (Millions of US dollars) ^{1/}

	2012					2013					2014			
	I	II	III	IV	AÑO	I	II	III	IV	AÑO	I	II	III	
I. INGRESOS	262	252	298	340	1 152	258	319	312	334	1 222	291	322	283	I. CREDITS
1. Privados	95	97	107	111	409	117	116	113	114	460	118	126	130	1. Private sector
2. Públicos	167	155	191	229	742	140	203	199	220	762	173	196	153	2. Public sector
II. EGRESOS	3 749	2 925	3 689	3 188	13 551	3 280	2 758	3 467	2 348	11 853	2 735	2 858	2 641	II. DEBITS
1. Privados	3 313	2 645	3 244	2 878	12 080	2 796	2 350	2 999	2 088	10 232	2 318	2 643	2 242	1. Private sector
Utilidades 2/	3 155	2 471	3 070	2 707	11 402	2 617	2 118	2 740	1 826	9 301	2 034	2 363	1 957	Profits 2/
Intereses	158	174	174	171	677	179	232	259	262	932	284	280	285	Interest obligations
· Por préstamos de largo plazo	106	113	110	93	421	92	104	124	124	445	124	105	107	· Long-term loans
· Por bonos	24	29	35	52	140	57	96	103	112	368	135	154	154	· Bonds
· De corto plazo 3/	28	33	29	26	116	29	32	32	26	119	24	21	23	· Short-term 3/
2. Públicos	436	280	445	310	1 472	484	409	468	260	1 621	417	215	399	2. Public sector interest
Intereses por préstamos de largo plazo	57	87	59	83	286	109	201	55	57	421	52	49	55	Long-term loans
Intereses por bonos	379	193	386	227	1 185	375	208	414	203	1 199	365	165	344	Bonds
Intereses por pasivos del BCRP 4/	0	0	0	0	0	0	0	0	0	0	0	0	0	BCRP 4/
III. TOTAL RENTA DE FACTORES (I-II)	-3 488	-2 673	-3 391	-2 848	-12 399	-3 022	-2 439	-3 156	-2 014	-10 631	-2 444	-2 536	-2 358	III. INCOME BALANCE (I-II)
1. Privados	-3 218	-2 548	-3 137	-2 767	-11 670	-2 678	-2 234	-2 886	-1 974	-9 773	-2 200	-2 518	-2 112	1. Private sector
2. Públicos	-269	-125	-254	-81	-729	-344	-206	-269	-40	-858	-244	-18	-246	2. Public sector

1/ Preliminar. La información de este cuadro se ha actualizado en la Nota Semanal N° 44 (21 de noviembre de 2014).

El calendario anual de publicación de estas estadísticas se presenta en la página vii de esta Nota.

2/ Utilidades o pérdidas devengadas en el periodo. Incluye las utilidades y dividendos remesados al exterior más las ganancias no distribuidas.

3/ Incluye intereses de las empresas públicas no financieras y por obligaciones en moneda nacional con no residentes.

4/ Comprende intereses por deudas de corto y largo plazo.

Fuente: BCRP, MEF, Cofide, ONP y empresas.

Elaboración: Gerencia de Información y Análisis Económico - Subgerencia de Estadísticas Macroeconómicas.

**CUENTA FINANCIERA DEL SECTOR PRIVADO /
PRIVATE SECTOR LONG-TERM CAPITAL FLOWS**

(Millones de US dólares) ^{1/} / (Millions of US dollars) ^{1/}

	2012					2013					2014			
	I	II	III	IV	AÑO	I	II	III	IV	AÑO	I	II	III	
1. ACTIVOS	-188	-243	-629	-1 348	-2 408	-552	-98	542	-1 183	-1 291	-1 124	-1 543	-957	1. ASSETS
Inversión directa en el extranjero	-35	46	-26	-62	-78	3	-9	-14	-117	-137	-80	-19	-24	Direct investment abroad
Inversión de cartera en el exterior 2/	-154	-289	-602	-1 285	-2 330	-555	-89	556	-1 066	-1 154	-1 043	-1 525	-933	Portfolio investment 2/
2. PASIVOS	5 941	3 031	5 443	3 785	18 200	6 333	4 262	4 022	1 556	16 173	3 631	1 672	2 295	2. LIABILITIES
Inversión directa extranjera en el país	3 755	1 757	2 592	3 814	11 918	4 146	1 583	2 609	961	9 298	2 568	1 912	1 044	Direct investment
a. Reinversión	2 541	690	2 187	1 615	7 033	1 224	7	1 857	675	3 764	1 042	1 330	1 089	a. Reinvestment
b. Aportes y otras operaciones de capital 3/	786	362	406	3 840	5 393	1 043	632	651	134	2 460	523	313	-214	b. Equity capital 3/
c. Préstamos netos con matriz	428	706	-1	-1 641	-508	1 879	943	101	152	3 075	1 004	268	170	c. Net liabilities to affiliated enterprises
Inversión extranjera de cartera en el país	737	13	1 288	208	2 246	1 702	3 496	506	172	5 876	1 046	403	449	Portfolio investment
a. Participaciones de capital 4/	78	-66	6	-160	-142	27	122	500	-64	585	-61	-22	23	a. Equity securities 4/
b. Otros pasivos 5/	659	80	1 282	368	2 389	1 675	3 374	7	236	5 292	1 107	425	426	b. Other liabilities 5/
Préstamos de largo plazo	1 449	1 261	1 563	-236	4 036	486	-816	906	423	998	17	-643	801	Long-term loans
a. Desembolsos	1 922	1 788	2 002	1 128	6 841	1 029	577	1 450	1 054	4 111	1 253	711	1 109	a. Disbursements
b. Amortización	-473	-528	-439	-1 365	-2 805	-544	-1 394	-544	-631	-3 112	-1 236	-1 354	-308	b. Amortization
3. TOTAL	5 753	2 788	4 814	2 437	15 792	5 781	4 164	4 564	373	14 881	2 508	129	1 337	3. TOTAL
Nota:														Note:
Inversión directa extranjera neta	3 720	1 803	2 565	3 751	11 840	4 149	1 574	2 595	844	9 161	2 488	1 893	1 020	Net direct investment

1/ Preliminar. La información de este cuadro se ha actualizado en la Nota Semanal N° 44 (21 de noviembre de 2014).

El calendario anual de publicación de estas estadísticas se presenta en la página vii de esta Nota.

2/ Incluye principalmente acciones y otros activos sobre el exterior del sector financiero y no financiero. El signo negativo indica aumento de activos.

3/ Hasta el año 2005 incluye los préstamos netos con matriz.

4/ Considera la compra neta de acciones por no residentes a través de la Bolsa de Valores de Lima (BVL), registrada por Cavali S.A. ICLV (institución de compensación y liquidación de valores). Además incluye la colocación de American Depositary Receipts (ADRs).

5/ Incluye bonos, notas de crédito y titulizaciones, entre otros, en términos netos (emisión menos redención).

Fuente: BCRP, Cavali S.A. ICLV, Agencia de Promoción de la Inversión Privada (Proinversión) y empresas.

Elaboración: Gerencia de Información y Análisis Económico - Subgerencia de Estadísticas Macroeconómicas.

**CUENTA FINANCIERA DEL SECTOR PÚBLICO /
PUBLIC SECTOR FINANCIAL ACCOUNT**

(Millones de US dólares)^{1/ 2/} / (Millions of US dollars)^{1/ 2/}

	2012					2013					2014			
	I	II	III	IV	AÑO	I	II	III	IV	AÑO	I	II	III	
I. DESEMBOLSOS	980	57	110	302	1 448	559	264	317	138	1 277	100	1 244	697	I. DISBURSEMENTS
Proyectos de Inversión	55	57	110	112	333	59	264	272	58	652	100	504	97	Investment Projects
Gobierno central	53	56	100	108	317	25	51	68	50	195	22	25	54	Central Government
Empresas estatales	2	1	10	4	16	34	212	204	7	457	78	479	43	Public Enterprises
- Financieras	0	0	0	0	0	30	200	200	0	430	63	195	35	- Financial
- No financieras	2	1	10	4	16	4	12	4	7	27	15	284	8	- Non-Financial
Importación de alimentos	0	0	0	0	0	0	0	0	0	0	0	0	0	Food Import
Defensa	0	0	0	0	0	0	0	0	0	0	0	0	0	Defense
Libre disponibilidad	25	0	0	90	115	0	0	45	80	125	0	150	0	Free Disposal Funds
Bonos 3/	900	0	0	100	1 000	500	0	0	0	500	0	590	600	Bonds 3/
Brady	0	0	0	0	0	0	0	0	0	0	0	0	0	Brady
Globales	900	0	0	100	1 000	500	0	0	0	500	0	590	600	Global
II. AMORTIZACIÓN	-474	-260	-181	-300	-1 215	-578	-1 694	-143	-202	-2 618	-136	-182	-247	II. AMORTIZATION
III. ACTIVOS EXTERNOS NETOS	-158	-34	-175	-90	-457	64	-70	64	54	113	22	-7	-350	III. NET EXTERNAL ASSETS
IV. OTRAS OPERACIONES CON TITULOS DE DEUDA (a-b)	1 179	501	5	-14	1 671	238	292	-13	-639	-122	-659	-364	-317	IV. OTHER TRANSACTIONS INVOLVING TREASURY BONDS (a-b)
a. Bonos Soberanos adquiridos por no residentes 4/	896	443	157	301	1 797	573	243	11	-608	219	-604	-289	-280	a. Sovereign Bonds held by non-residente:
b. Bonos Globales adquiridos por residentes	-283	-58	153	315	126	335	-49	24	31	341	55	75	37	b. Global Bonds held by residentes
V. TOTAL	1 526	264	-242	-102	1 447	282	-1 209	226	-650	-1 350	-673	691	-217	V. TOTAL

1/ Preliminar. Información actualizada con datos al 14 de noviembre de 2014 en la Nota Semanal N° 44 (21 de noviembre de 2014). El calendario anual de publicación de estas estadísticas se presenta en la página vii de esta Nota.

2/ Deuda de mediano y largo plazo; excluye préstamos de apoyo a la balanza de pagos al BCRP.

3/ Los Bonos son clasificados de acuerdo al mercado donde fueron emitidos. Los Bonos Brady y Globales, emitidos en el exterior, son parte de la deuda pública externa, incluyendo aquellos adquiridos por residentes.

4/ Calculada con base a la diferencia de saldos en nuevos soles y dicha diferencia dividida entre el tipo de cambio promedio del período.

Fuente: MEF, BCRP.

Elaboración: Gerencia de Información y Análisis Económico - Subgerencia de Estadísticas Macroeconómicas.

**CUENTA FINANCIERA DE CAPITALES DE CORTO PLAZO /
SHORT-TERM CAPITAL FLOWS**

(Millones de US dólares) ^{1/} / (Millions of US dollars) ^{1/}

	2012					2013					2014			
	I	II	III	IV	AÑO	I	II	III	IV	AÑO	I	II	III	
1. EMPRESAS BANCARIAS	838	213	161	912	2 123	59	-695	-1 831	137	-2 329	-707	492	1 075	1. COMMERCIAL BANKS
Activos 2/	-50	81	-54	-1	-24	-854	748	-506	252	-360	-374	225	514	Assets 2/
Pasivos 3/	887	132	215	913	2 147	913	-1 442	-1 325	-115	-1 969	-333	267	561	Liabilities 3/
2. BCRP 4/	0	0	0	0	0	0	0	0	0	0	0	0	0	2. BCRP 4/
3. BANCO DE LA NACION	-1	28	10	-88	-51	42	-2	-27	52	66	-15	-17	-35	3. BANCO DE LA NACION
Activos 2/	-1	28	10	-88	-51	42	-2	-27	52	66	-15	-17	-35	Assets 2/
Pasivos 3/	0	0	0	0	0	0	0	0	0	0	0	0	0	Liabilities 3/
4. FINANCIERAS NO BANCARIAS	-32	10	55	18	50	-36	33	44	-95	-53	69	-26	-78	4. NON-BANKING FINANCIAL COMPANIES
Activos 2/	-44	-1	-5	34	-16	-73	52	-1	-24	-46	2	-1	-136	Assets 2/
Pasivos 3/	12	11	60	-16	67	37	-19	45	-70	-7	67	-25	58	Liabilities 3/
5. SECTOR NO FINANCIERO 5/	-948	916	-45	528	450	71	407	-363	77	192	-209	727	-8	5. NON-FINANCIAL SECTOR 5/
Activos 2/	-1 123	850	157	208	92	-265	619	116	227	696	-105	775	-272	Assets 2/
Pasivos 3/	176	65	-202	319	358	336	-212	-479	-150	-505	-104	-48	264	Liabilities 3/
6. TOTAL DE CAPITALES DE CORTO PLAZO	-143	1 167	180	1 369	2 572	137	-257	-2 176	172	-2 125	-862	1 176	953	6. TOTAL SHORT-TERM CAPITAL
Activos 2/	-1 218	958	108	152	0	-1 150	1 417	-417	506	356	-492	982	70	Assets 2/
Pasivos 3/	1 075	209	72	1 216	2 572	1 286	-1 674	-1 759	-335	-2 481	-370	194	883	Liabilities 3/

1/ Preliminar. La información de este cuadro se ha actualizado en la Nota Semanal N° 44 (21 de noviembre de 2014).

El calendario anual de publicación de estas estadísticas se presenta en la página vii de esta Nota.

2/ El signo negativo indica aumento de activos.

3/ El signo positivo indica aumento de pasivos.

4/ Obligaciones en moneda nacional con no residentes por Certificados de Depósito emitidos por el BCRP.

5/ Corresponde al flujo de activos netos con el exterior. El signo negativo indica aumento de los activos netos. En el II Trimestre de 2006 se registró un aumento de depósitos en el exterior por parte de las empresas residentes no financieras.

Fuente: BCRP, Bank for International Settlements (BIS) y empresas.

Elaboración: Gerencia de Información y Análisis Económico - Subgerencia de Estadísticas Macroeconómicas.

POSICIÓN DE ACTIVOS Y PASIVOS INTERNACIONALES /
INTERNATIONAL ASSETS AND LIABILITIES POSITION

(Niveles a fin período en millones US dólares) ^{1/} / (End of period levels in millions of US dollars) ^{1/}

	2012				2013				2014			
	Mar.	Jun.	Set.	Dic.	Mar.	Jun.	Set.	Dic.	Mar.	Jun.	Set.	
I. ACTIVOS	89 878	90 267	95 355	100 222	106 971	102 094	102 546	102 092	102 821	103 657	103 261	I. ASSETS
1. Activos de reserva del BCRP	55 843	57 281	61 240	64 049	67 975	66 735	66 825	65 710	65 000	64 684	64 498	1. Reserve assets of the BCRP
2. Activos del sistema financiero (sin BCRP) 2/	19 997	19 946	21 141	22 823	24 980	22 798	23 122	23 778	24 922	26 360	26 285	2. Financial system (excludes BCRP) 2/
3. Otros activos	14 038	13 040	12 974	13 350	14 016	12 561	12 600	12 604	12 900	12 614	12 477	3. Other assets
II. PASIVOS	131 176	133 522	139 778	146 084	153 504	151 886	154 219	154 701	156 850	159 821	162 963	II. LIABILITIES
1. Bonos y deuda externa total privada y pública 3/	52 927	54 887	58 001	59 376	62 690	61 872	61 295	60 823	60 842	61 649	63 465	1. Bonds and private and public external debt 3/
a. Mediano y largo plazo	45 487	47 235	50 254	50 435	52 463	53 324	54 463	54 373	54 763	55 320	56 309	a. Medium and long-term
Sector privado 4/	19 610	20 981	23 819	23 982	26 143	28 734	29 647	30 341	31 458	31 278	32 505	Private sector 4/
Sector público (i - ii + iii) 5/	25 877	26 254	26 435	26 452	26 321	24 589	24 816	24 032	23 305	24 042	23 803	Public sector (i - ii + iii) 5/
i. Deuda pública externa	20 614	20 498	20 498	20 402	20 140	18 647	18 891	18 778	18 739	19 810	20 074	i. Public external debt
ii. Títulos del mercado externo adquiridos por residentes	548	489	642	957	1 292	1 243	1 267	1 298	1 353	1 428	1 465	ii. External debt securities held by residents
iii. Títulos del mercado interno adquiridos por no residentes	5 811	6 245	6 580	7 008	7 472	7 185	7 192	6 552	5 919	5 660	5 195	iii. Domestic debt securities held by non-residents
b. Corto plazo	7 440	7 651	7 747	8 941	10 227	8 549	6 833	6 450	6 079	6 330	7 156	b. Short-term
Sistema financiero (sin BCRP) 4/	2 688	2 831	3 106	4 003	4 953	3 491	2 211	2 026	1 761	2 003	2 621	Financial system (excludes BCRP) 4/
BCRP 6/	54	56	80	57	57	52	95	47	46	102	46	BCRP 6/
Otros 7/	4 698	4 764	4 562	4 881	5 217	5 005	4 526	4 376	4 272	4 224	4 489	Other 7/
2. Inversión directa	54 396	56 153	58 745	62 559	66 704	68 287	70 896	71 857	74 422	76 334	77 379	2. Direct investment
3. Participación de capital	23 852	22 481	23 032	24 149	24 109	21 727	22 027	22 021	21 585	21 837	22 119	3. Equity securities

1/ Preliminar. La información de este cuadro se ha actualizado en la Nota Semanal N° 44 (21 de noviembre de 2014).

El calendario anual de publicación de estas estadísticas se presenta en la página vii de esta Nota.

2/ Incluye activos en moneda nacional contra no residentes.

3/ La deuda pública externa comprende la deuda del Gobierno Central y de las empresas públicas.

4/ Incluye obligaciones en moneda nacional con no residentes.

5/ Los bonos del gobierno emitidos en el exterior y en poder de residentes se excluyen de los pasivos externos del sector público.

Los bonos del gobierno emitidos localmente, en poder de no residentes, se incluyen en los pasivos externos de este mismo sector.

6/ Incluye Certificados de Depósito emitidos por el BCRP.

7/ Incluye principalmente deuda de corto plazo del sector privado no financiero.

Fuente: BCRP, MEF, Cavali S.A.ICLV, Proinversión, BIS y empresas.

Elaboración: Gerencia de Información y Análisis Económico - Subgerencia de Estadísticas Macroeconómicas.

POSICIÓN DE ACTIVOS Y PASIVOS INTERNACIONALES /
INTERNATIONAL ASSETS AND LIABILITIES POSITION

(Porcentaje del PBI) ^{1/} / (Percentage of GDP) ^{1/}

	2012				2013				2014			
	Mar.	Jun.	Set.	Dic.	Mar.	Jun.	Set.	Dic.	Mar.	Jun.	Set.	
I. ACTIVOS	51,2	50,0	51,2	51,9	54,1	50,7	50,8	50,5	50,9	51,2	50,5	I. ASSETS
1. Activos de reserva del BCRP	31,8	31,7	32,9	33,2	34,4	33,2	33,1	32,5	32,1	31,9	31,5	1. Reserve assets of the BCRP
2. Activos del sistema financiero (sin BCRP) 2/	11,4	11,0	11,4	11,8	12,6	11,3	11,5	11,8	12,3	13,0	12,8	2. Financial system (excludes BCRP) 2/
3. Otros activos	8,0	7,2	7,0	6,9	7,1	6,2	6,2	6,2	6,4	6,2	6,1	3. Other assets
II. PASIVOS	74,8	73,9	75,1	75,7	77,7	75,5	76,4	76,5	77,6	78,9	79,6	II. LIABILITIES
1. Bonos y deuda externa total privada y pública 3/	30,2	30,4	31,2	30,8	31,7	30,7	30,4	30,1	30,1	30,4	31,0	1. Bonds and private and public external debt 3/
a. Mediano y largo plazo	25,9	26,2	27,0	26,1	26,6	26,5	27,0	26,9	27,1	27,3	27,5	a. Medium and long-term
Sector privado 4/	11,2	11,6	12,8	12,4	13,2	14,3	14,7	15,0	15,6	15,4	15,9	Private sector 4/
Sector público (i - ii + iii) 5/	14,7	14,5	14,2	13,7	13,3	12,2	12,3	11,9	11,5	11,9	11,6	Public sector (i - ii + iii) 5/
i. Deuda pública externa	11,7	11,3	11,0	10,6	10,2	9,3	9,4	9,3	9,3	9,8	9,8	i. Public external debt
ii. Títulos del mercado externo adquiridos por residentes	0,3	0,3	0,3	0,5	0,7	0,6	0,6	0,6	0,7	0,7	0,7	ii. External debt securities held by residents
iii. Títulos del mercado interno adquiridos por no residentes	3,3	3,5	3,5	3,6	3,8	3,6	3,6	3,2	2,9	2,8	2,5	iii. Domestic debt securities held by non-residents
b. Corto plazo	4,2	4,2	4,2	4,6	5,2	4,2	3,4	3,2	3,0	3,1	3,5	b. Short-term
Sistema financiero (sin BCRP) 4/	1,5	1,6	1,7	2,1	2,5	1,7	1,1	1,0	0,9	1,0	1,3	Financial system (excludes BCRP) 4/
BCRP 6/	0,0	0,0	0,0	0,0	0,0	0,0	0,0	0,0	0,0	0,1	0,0	BCRP 6/
Otros 7/	2,7	2,6	2,5	2,5	2,6	2,5	2,2	2,2	2,1	2,1	2,2	Other 7/
2. Inversión directa	31,0	31,1	31,6	32,4	33,8	33,9	35,1	35,5	36,8	37,7	37,8	2. Direct investment
3. Participación de capital	13,6	12,4	12,4	12,5	12,2	10,8	10,9	10,9	10,7	10,8	10,8	3. Equity securities

1/ Preliminar. La información de este cuadro se ha actualizado en la Nota Semanal N° 44 (21 de noviembre de 2014).

El calendario anual de publicación de estas estadísticas se presenta en la página vii de esta Nota.

2/ Incluye activos en moneda nacional contra no residentes.

3/ La deuda pública externa comprende la deuda del Gobierno Central y de las empresas públicas.

4/ Incluye obligaciones en moneda nacional con no residentes.

5/ Los bonos del gobierno emitidos en el exterior y en poder de residentes se excluyen de los pasivos externos del sector público.

Los bonos del gobierno emitidos localmente, en poder de no residentes, se incluyen en los pasivos externos de este mismo sector.

6/ Incluye Certificados de Depósito emitidos por el BCRP.

7/ Incluye principalmente deuda de corto plazo del sector privado no financiero.

Fuente: BCRP, MEF, Cavali S.A.ICLV, Proinversión, BIS y empresas.

Elaboración: Gerencia de Información y Análisis Económico - Subgerencia de Estadísticas Macroeconómicas.

**ENDEUDAMIENTO EXTERNO NETO DEL SECTOR PÚBLICO /
PUBLIC SECTOR NET EXTERNAL INDEBTNESS**

(Millones de US dólares)^{1/ 2/} / (Millions of US dollars)^{1/ 2/}

PERÍODO / PERIOD	Desembolsos / Disbursements 3/	Amortización / Amortization 4/	Desembolsos de Refinanciación / Rescheduling	Otros Capitales / Other Capitals 5/	Endeudamiento Externo Neto Net External Indebtness V=I-II+III+IV	Otros Ajustes / Other Adjustments 6/	Cambio en el Adeudado / Outstanding Debt Changes VII=V+VI	PERÍODO / PERIOD
	I	II	III	IV		VI	VII=V+VI	
<u>2012</u>	<u>1 448</u>	<u>1 215</u>	<u>0</u>	<u>0</u>	<u>233</u>	<u>-35</u>	<u>198</u>	<u>2012</u>
I	980	474	0	0	505	-95	410	I
II	57	260	0	0	-203	87	-116	II
III	110	181	0	0	-71	71	-1	III
IV	302	300	0	0	2	-98	-96	IV
<u>2013</u>	<u>1 277</u>	<u>2 618</u>	<u>0</u>	<u>0</u>	<u>-1 341</u>	<u>-283</u>	<u>-1 624</u>	<u>2013</u>
I	559	578	0	0	-19	-242	-262	I
II	264	1 694	0	0	-1 431	-62	-1 493	II
III	317	143	0	0	174	70	244	III
IV	138	202	0	0	-65	-48	-113	IV
<u>2014</u>	<u>2 041</u>	<u>565</u>	<u>0</u>	<u>0</u>	<u>1 476</u>	<u>-180</u>	<u>1 296</u>	<u>2014</u>
I	100	136	0	0	-36	-3	-39	I
II	1 244	182	0	0	1 062	10	1 072	II
III	697	247	0	0	450	-186	264	III

1/ Preliminar. Información actualizada con datos al 14 de noviembre de 2014 en la Nota Semanal N° 44 (21 de noviembre de 2014). El calendario anual de publicación de estas estadísticas se presenta en la página vii de esta Nota.

2/ Deuda de mediano y largo plazo; excluye préstamos de apoyo a la balanza de pagos al BCRP.

3/ Los Bonos son clasificados de acuerdo al mercado donde fueron emitidos.

Los Bonos Brady y Globales, emitidos en el exterior, son parte de la deuda pública externa, incluyendo aquellos adquiridos por residentes.

4/ Incluye las condonaciones de amortización de vencimientos corrientes y por vencer.

5/ Registra el movimiento neto de atrasos en el pago del servicio de la deuda externa. Incluye las condonaciones de atrasos.

6/ Incluye las reducciones de deuda por la diferencia entre su valor efectivo y su valor nominal, así como el efecto del tipo de cambio.

Fuente: MEF, BCRP.

Elaboración: Gerencia de Información y Análisis Económico - Subgerencia de Estadísticas Macroeconómicas.

**TRANSFERENCIA NETA DE LA DEUDA PÚBLICA EXTERNA POR FUENTE FINANCIERA /
NET TRANSFER OF FOREIGN PUBLIC DEBT BY FINANCIAL SOURCE**

(Millones de US dólares)^{1/ 2/} / (Millions of US dollars)^{1/ 2/}

	2012					2013					2014			
	I	II	III	IV	AÑO	I	II	III	IV	AÑO	I	II	III	
Organismos Internacionales	-94	-224	-67	-120	-505	-593	-1 581	-12	-33	-2 219	-93	39	-71	Multilateral Organizations
Desembolsos	47	48	95	175	364	18	57	110	129	314	23	179	52	Disbursements
Amortización pagada	103	203	122	230	659	528	1 466	91	141	2 225	85	120	93	Paid Amortization
Intereses pagados	38	68	40	64	210	83	172	31	21	307	31	20	30	Paid Interests
Club de París	-41	-52	-59	-49	-200	-32	-64	-64	-79	-238	-35	-69	-60	Paris Club
Desembolsos	33	9	15	27	84	41	7	7	9	64	32	7	9	Disbursements
Amortización pagada	58	45	58	59	220	49	44	51	55	199	50	52	52	Paid Amortization
Intereses pagados	16	16	16	17	64	24	27	20	32	102	17	24	17	Paid Interests
Bonos 3/	391	-177	-182	-122	-90	351	-200	-193	-195	-237	-193	425	407	Bonds 3/
Colocaciones	900	0	0	100	1 000	500	0	0	0	500	0	590	600	Issuances
Amortización pagada	312	0	0	0	312	0	0	0	0	0	0	0	0	Paid Amortization
Intereses pagados	197	177	182	222	778	149	200	193	195	737	193	165	193	Paid Interests
Proveedores sin Seguro	0	-3	0	-3	-5	0	-2	0	-2	-5	0	-2	0	Suppliers
Desembolsos	0	0	0	0	0	0	0	0	0	0	0	0	0	Disbursements
Amortización pagada	0	2	0	2	4	0	2	0	2	4	0	2	0	Paid Amortization
Intereses pagados	0	1	0	1	1	0	1	0	1	1	0	1	0	Paid Interests
Banca Internacional	-3	-1	-3	-1	-8	-3	19	197	-4	209	40	464	-73	Commercial Banks
Desembolsos	0	0	0	0	0	0	200	200	0	400	44	468	35	Disbursements
Amortización pagada	0	0	0	0	0	0	180	0	0	180	0	0	100	Paid Amortization
Intereses pagados	3	1	3	1	8	3	1	3	4	11	4	4	8	Paid Interests
América Latina	0	-1	0	-1	-2	0	-1	0	-1	-2	0	-1	0	Latin America
Desembolsos	0	0	0	0	0	0	0	0	0	0	0	0	0	Disbursements
Amortización pagada	0	1	0	1	2	0	1	0	1	2	0	1	0	Paid Amortization
Intereses pagados	0	0	0	0	0	0	0	0	0	0	0	0	0	Paid Interests
Otros bilaterales 4/	0	0	0	-2	-2	0	-2	0	-2	-4	0	-2	0	Other bilateral 4/
Desembolsos	0	0	0	0	0	0	0	0	0	0	0	0	0	Disbursements
Amortización pagada	0	0	0	2	2	0	2	0	2	4	0	2	0	Paid Amortization
Intereses pagados	0	0	0	0	0	0	0	0	0	0	0	0	0	Paid Interests
TOTAL	253	-458	-311	-296	-812	-276	-1 831	-72	-315	-2 495	-281	854	203	TOTAL
Desembolsos / Colocaciones	980	57	110	302	1 448	559	264	317	138	1 277	100	1 244	697	Disbursements / Issuances
Amortización pagada	473	251	179	294	1 198	577	1 694	142	201	2 614	135	176	245	Paid Amortization
Intereses pagados	254	264	241	304	1 062	258	401	248	252	1 158	245	213	248	Paid Interests

1/ Preliminar. Información actualizada con datos al 14 de noviembre de 2014 en la Nota Semanal N° 44 (21 de noviembre de 2014). El calendario anual de publicación de estas estadísticas se presenta en la página vii de esta Nota.

2/ Deuda de mediano y largo plazo; excluye préstamos de apoyo a la balanza de pagos al BCRP. No incluye financiamiento extraordinario ni refinanciación.

3/ Los Bonos son clasificados de acuerdo al mercado donde fueron emitidos. Los Bonos Brady y Globales, emitidos en el exterior, son parte de la deuda pública externa, incluyendo aquellos adquiridos por residentes.

4/ Deuda con países de Europa del Este, Rusia (ex socialistas) y República Popular China.

Fuente: MEF, BCRP.

Elaboración: Gerencia de Información y Análisis Económico - Subgerencia de Estadísticas Macroeconómicas.

CRÉDITOS CONCERTADOS POR FUENTE FINANCIERA, DESTINO Y PLAZO DE VENCIMIENTO /
COMMITTED LOANS BY FINANCIAL SOURCE, DESTINATION AND MATURITY

(Millones de US dólares)^{1/ 2/} / (Millions of US dollars)^{1/ 2/}

PERIODO	FUENTE FINANCIERA / FINANCIAL SOURCE							DESTINO / USE				PLAZO VENCIMIENTO/ MATURITY		TOTAL	PERIOD
	Organismos Internacionales <i>Multilateral Organizations</i>	Club de Paris <i>Paris Club</i>	Bonos <i>Bonds</i>	Proveedores sin seguro <i>Suppliers</i>	Banca Internacional <i>Commercial Banks</i>	América Latina <i>Latin America</i>	Otros bilaterales <i>Other bilateral</i>	Proyectos de Inversión <i>Investment Projects</i>	Libre Disponibilidad <i>Free Disposal Funds</i>	Importación de alimentos <i>Food Imports</i>	Defensa <i>Defense</i>	1-5 años <i>1-5 years</i>	+ de 5 años <i>more than 5 years</i>		
<u>2012</u>	<u>430</u>	<u>462</u>	<u>1.000</u>	<u>0</u>	<u>0</u>	<u>0</u>	<u>0</u>	<u>892</u>	<u>1.000</u>	<u>0</u>	<u>0</u>	<u>0</u>	<u>1.892</u>	<u>1.892</u>	<u>2012</u>
I	0	92	900	0	0	0	0	92	900	0	0	0	992	992	I
II	0	0	0	0	0	0	0	0	0	0	0	0	0	0	II
III	195	57	0	0	0	0	0	252	0	0	0	0	252	252	III
IV	235	313	100	0	0	0	0	548	100	0	0	0	648	648	IV
<u>2013</u>	<u>896</u>	<u>83</u>	<u>500</u>	<u>0</u>	<u>400</u>	<u>0</u>	<u>0</u>	<u>979</u>	<u>900</u>	<u>0</u>	<u>0</u>	<u>0</u>	<u>1.879</u>	<u>1.879</u>	<u>2013</u>
I	0	0	500	0	0	0	0	0	500	0	0	0	500	500	I
II	70	0	0	0	200	0	0	70	200	0	0	0	270	270	II
III	20	0	0	0	200	0	0	20	200	0	0	0	220	220	III
IV	806	83	0	0	0	0	0	889	0	0	0	0	889	889	IV
<u>2014</u>	<u>320</u>	<u>100</u>	<u>1.190</u>	<u>0</u>	<u>547</u>	<u>0</u>	<u>0</u>	<u>593</u>	<u>1.564</u>	<u>0</u>	<u>0</u>	<u>544</u>	<u>1.613</u>	<u>2.157</u>	<u>2014</u>
I	150	100	0	0	44	0	0	150	144	0	0	44	250	294	I
II	0	0	590	0	468	0	0	273	785	0	0	165	893	1 058	II
III	170	0	600	0	35	0	0	170	635	0	0	335	470	805	III

1/ Preliminar. Información actualizada con datos al 14 de noviembre de 2014 en la Nota Semanal N° 44 (21 de noviembre de 2014). El calendario anual de publicación de estas estadísticas se presenta en la página vii de esta Nota.

2/ Deuda de mediano y largo plazo; excluye préstamos de apoyo a la balanza de pagos al BCRP.

Fuente: MEF, BCRP.

Elaboración: Gerencia de Información y Análisis Económico - Subgerencia de Estadísticas Macroeconómicas.

OPERACIONES DEL SECTOR PÚBLICO NO FINANCIERO /
OPERATIONS OF THE NON-FINANCIAL PUBLIC SECTOR

(Millones de nuevos soles)^{1/ 2/} / (Millions of nuevos soles)^{1/ 2/}

	2012					2013					2014			
	I	II	III	IV	AÑO	I	II	III	IV	AÑO	I	II	III	
I. AHORRO EN CUENTA CORRIENTE (1+2)	12 853	14 869	8 482	4 869	41 073	12 535	12 562	8 465	4 882	38 444	13 406	12 716	6 091	I. CURRENT ACCOUNT SAVING (1+2)
1. Gobierno Central	9 822	12 079	3 134	3 780	28 815	10 000	9 815	4 028	3 478	27 321	10 829	8 215	4 373	1. Central Government
a. Ingresos Corrientes 4/	24 047	26 270	22 940	24 031	97 287	25 302	26 557	24 726	26 618	103 203	28 039	27 922	25 973	a. Current Revenue 4/
b. Gastos Corrientes	14 225	14 191	19 806	20 251	68 472	15 302	16 743	20 698	23 140	75 882	17 211	19 708	21 600	b. Current Expenditure
- No Financieros	12 571	13 308	18 102	19 258	63 239	13 565	15 524	18 816	22 254	70 158	15 397	18 958	19 717	- Non-Financial
- Financieros	1 654	883	1 704	992	5 233	1 737	1 218	1 882	886	5 724	1 813	750	1 883	- Financial
2. Otras entidades 5/ 6/	3 031	2 790	5 348	1 089	12 258	2 535	2 747	4 437	1 404	11 124	2 577	4 501	1 718	2. Other entities 5/ 6/
II. INGRESOS DE CAPITAL	80	119	64	28	292	318	358	85	243	1 004	91	69	227	II. CAPITAL REVENUE
III. GASTOS DE CAPITAL	4 090	5 804	7 163	12 851	29 909	4 801	7 404	8 729	13 684	34 617	5 363	8 354	8 850	III. CAPITAL EXPENDITURE
1. Inversión pública	3 855	5 555	6 633	12 320	28 364	4 504	7 255	7 990	12 889	32 637	5 071	7 927	8 077	1. Public Investment
2. Otros	235	249	530	531	1 545	297	149	739	795	1 980	292	427	773	2. Others
IV. RESULTADO ECONÓMICO (I+II-III)	8 843	9 184	1 382	-7 954	11 456	8 052	5 517	-179	-8 558	4 832	8 134	4 430	-2 532	IV. OVERALL BALANCE (I+II-III)
V. FINANCIAMIENTO NETO (1+2+3)	-8 843	-9 184	-1 382	7 954	-11 456	-8 052	-5 517	179	8 558	-4 832	-8 134	-4 430	2 532	V. NET FINANCING (1+2+3)
1. Externo	5	-845	210	-759	-1 388	-693	-4 111	315	102	-4 388	308	505	-715	1. Foreign
2. Interno	-8 858	-8 341	-1 596	8 702	-10 094	-7 359	-1 406	-167	7 751	-1 182	-8 449	-4 939	3 242	2. Domestic
3. Privatización	9	1	4	11	26	0	1	31	705	737	7	3	5	3. Privatization

1/ Comprende las operaciones del gobierno general y de las empresas estatales no financieras. No incluye el resultado de las entidades estatales financieras.

2/ Preliminar. Información actualizada con datos al 14 de noviembre de 2014 en la Nota Semanal N° 44 (21 de noviembre de 2014). Desde la edición N°19 de 2003 se incorpora mejoras metodológicas referidas al registro de las multas las que se incorporan a los ingresos tributarios (anteriormente no tributarios), asimismo en relación al registro del gasto del gobierno central el que incorpora información procesada del Sistema Integrado de Administración Financiera. El calendario anual de publicación de estas estadísticas se presenta en la página vii de esta Nota.

3/ Debido al redondeo de los datos parciales, los totales pueden diferir de la suma de las partes.

4/ A partir de la Nota Semanal N° 12 del 26 de marzo de 2010, se ha incorporado el cambio metodológico en el registro de las devoluciones de impuestos establecido por la Sunat en la Nota Tributaria correspondiente a enero 2010 (publicada en marzo 2010 - página 14), según el cual se sustituyen las devoluciones registradas de acuerdo a su fecha de solicitud por las correspondientes a la fecha de emisión de las mismas.

5/ Desde la edición N°19 de 2004 se excluye del gasto no financiero la redención de Bonos de Reconocimiento la que desde entonces se contabiliza como amortización de la deuda pública interna.

6/ Desde la edición N°19 de 2004 incluye el registro de los intereses devengados por los Bonos de Reconocimiento, debido al efecto de la indexación del saldo adeudado al IPC.

Fuente: MEF, BN, Sunat, Essalud, sociedades de beneficencia pública, gobiernos locales, empresas estatales e instituciones públicas.

Elaboración: Gerencia de Información y Análisis Económico - Subgerencia de Estadísticas Macroeconómicas

OPERACIONES DEL SECTOR PÚBLICO NO FINANCIERO /
OPERATIONS OF THE NON-FINANCIAL PUBLIC SECTOR

(Porcentaje del PBI)^{1/ 2/ 3/} / (Percentage of GDP)^{1/ 2/ 3/}

	2012					2013					2014			
	I	II	III	IV	AÑO	I	II	III	IV	AÑO	I	II	III	
I. AHORRO EN CUENTA CORRIENTE (1+2)	11,0	11,8	6,6	3,5	8,1	10,1	9,3	6,1	3,3	7,0	9,9	8,9	4,2	I. CURRENT ACCOUNT SAVING (1+2)
1. Gobierno Central	8,4	9,6	2,4	2,7	5,7	8,1	7,2	2,9	2,3	5,0	8,0	5,7	3,0	1. Central Government
a. Ingresos Corrientes 4/	20,6	20,9	17,9	17,5	19,1	20,4	19,6	17,9	17,8	18,9	20,8	19,5	17,8	a. Current Revenue 4/
b. Gastos Corrientes	12,2	11,3	15,4	14,7	13,5	12,4	12,4	15,0	15,5	13,9	12,8	13,8	14,8	b. Current Expenditure
- No Financieros	10,8	10,6	14,1	14,0	12,4	10,9	11,5	13,6	14,9	12,8	11,4	13,3	13,5	- Non-Financial
- Financieros	1,4	0,7	1,3	0,7	1,0	1,4	0,9	1,4	0,6	1,0	1,3	0,5	1,3	- Financial
2. Otras entidades 5/ 6/	2,6	2,2	4,2	0,8	2,4	2,0	2,0	3,2	0,9	2,0	1,9	3,1	1,2	2. Other entities 5/ 6/
II. INGRESOS DE CAPITAL	0,1	0,1	0,0	0,0	0,1	0,3	0,3	0,1	0,2	0,2	0,1	0,0	0,2	II. CAPITAL REVENUE
III. GASTOS DE CAPITAL	3,5	4,6	5,6	9,3	5,9	3,9	5,5	6,3	9,2	6,3	4,0	5,8	6,1	III. CAPITAL EXPENDITURE
1. Inversión pública	3,3	4,4	5,2	9,0	5,6	3,6	5,4	5,8	8,6	6,0	3,8	5,5	5,5	1. Public Investment
2. Otros	0,2	0,2	0,4	0,4	0,3	0,2	0,1	0,5	0,5	0,4	0,2	0,3	0,5	2. Others
IV. RESULTADO ECONÓMICO (I+II-III)	7,6	7,3	1,1	-5,8	2,3	6,5	4,1	-0,1	-5,7	0,9	6,0	3,1	-1,7	IV. OVERALL BALANCE (I+II-III)
V. FINANCIAMIENTO NETO (1+2+3)	-7,6	-7,3	-1,1	5,8	-2,3	-6,5	-4,1	0,1	5,7	-0,9	-6,0	-3,1	1,7	V. NET FINANCING (1+2+3)
1. Externo	0,0	-0,7	0,2	-0,6	-0,3	-0,6	-3,0	0,2	0,1	-0,8	0,2	0,4	-0,5	1. Foreign
2. Interno	-7,6	-6,6	-1,2	6,3	-2,0	-5,9	-1,0	-0,1	5,2	-0,2	-6,3	-3,5	2,2	2. Domestic
3. Privatización	0,0	0,0	0,0	0,0	0,0	0,0	0,0	0,0	0,5	0,1	0,0	0,0	0,0	3. Privatization

1/ Comprende las operaciones del gobierno general y de las empresas estatales no financieras. No incluye el resultado de las entidades estatales financieras.

2/ Preliminar. Información actualizada con datos al 14 de noviembre de 2014 en la Nota Semanal N° 44 (21 de noviembre de 2014). Desde la edición N°19 de 2003 se incorpora mejoras metodológicas referidas al registro de las multas las que se incorporan a los ingresos tributarios (anteriormente no tributarios), asimismo en relación al registro del gasto del gobierno central el que incorpora información procesada del Sistema Integrado de Administración Financiera. El calendario anual de publicación de estas estadísticas se presenta en la página vii de esta Nota.

3/ Debido al redondeo de los datos parciales, los totales pueden diferir de la suma de las partes.

4/ A partir de la Nota Semanal N° 12 del 26 de marzo de 2010, se ha incorporado el cambio metodológico en el registro de las devoluciones de impuestos establecido por la Sunat en la Nota Tributaria correspondiente a enero 2010 (publicada en marzo 2010 - página 14), según el cual se sustituyen las devoluciones registradas de acuerdo a su fecha de solicitud por las correspondientes a la fecha de emisión de las mismas.

5/ Desde la edición N°19 de 2004 se excluye del gasto no financiero la redención de Bonos de Reconocimiento la que desde entonces se contabiliza como amortización de la deuda pública interna.

6/ Desde la edición N°19 de 2004 incluye el registro de los intereses devengados por los Bonos de Reconocimiento, debido al efecto de la indexación del saldo adeudado al IPC.

Fuente: MEF, BN, Sunat, Essalud, sociedades de beneficencia pública, gobiernos locales, empresas estatales e instituciones públicas.

Elaboración: Gerencia de Información y Análisis Económico - Subgerencia de Estadísticas Macroeconómicas

**RESULTADO PRIMARIO DEL SECTOR PÚBLICO NO FINANCIERO /
PRIMARY BALANCE OF THE NON-FINANCIAL PUBLIC SECTOR**

(Millones de nuevos soles)^{1/2/} / (Millions of nuevos soles)^{1/2/}

	2012					2013					2014			
	I	II	III	IV	AÑO	I	II	III	IV	AÑO	I	II	III	
I. RESULTADO PRIMARIO	10 611	10 137	3 211	-6 935	17 024	9 895	6 817	1 834	-7 625	10 922	10 099	5 283	-559	I. PRIMARY BALANCE
1. Resultado Primario del Gobierno Central	8 083	8 450	-1 033	-3 527	11 973	8 045	6 040	-1 744	-4 102	8 240	7 610	3 711	-1 630	1. Central Government Primary Balance
a. Ingresos corrientes 3/	24 047	26 270	22 940	24 031	97 287	25 302	26 557	24 726	26 618	103 203	28 039	27 922	25 973	a. Current revenues 3/
i. Ingresos tributarios	20 878	22 139	19 948	21 114	84 079	21 713	22 528	21 666	23 416	89 323	24 242	24 085	22 484	i. Tax revenues
ii. No tributarios	3 169	4 131	2 992	2 916	13 208	3 590	4 029	3 059	3 202	13 880	3 797	3 837	3 489	ii. Non-tax revenues
b. Gasto no financiero	16 010	17 974	24 037	27 637	85 658	17 574	20 864	26 554	30 874	95 865	20 504	24 391	27 761	b. Non-financial expenditure
i. Corriente	12 571	13 308	18 102	19 258	63 239	13 565	15 524	18 816	22 254	70 158	15 397	18 958	19 717	i. Current
ii. Capital	3 439	4 666	5 935	8 379	22 419	4 009	5 339	7 738	8 620	25 707	5 107	5 433	8 044	ii. Capital
c. Ingresos de capital	46	155	64	80	344	317	346	84	155	902	75	180	158	c. Capital revenues
2. Resultado Primario de Otras Entidades 4/	2 528	1 687	4 244	-3 408	5 051	1 849	777	3 579	-3 523	2 682	2 489	1 572	1 071	2. Primary Balance of Other Entities 4/
II. INTERESES	1 768	953	1 829	1 019	5 568	1 842	1 301	2 013	934	6 090	1 965	853	1 973	II. INTEREST PAYMENTS
1. Deuda externa	653	700	618	784	2 755	652	1 047	677	689	3 065	617	583	618	1. Foreign debt
2. Deuda interna 5/	1 115	253	1 211	234	2 813	1 190	254	1 336	245	3 025	1 348	270	1 355	2. Domestic debt 5/
III. RESULTADO ECONÓMICO (I-II)	8 843	9 184	1 382	-7 954	11 456	8 052	5 517	-179	-8 558	4 832	8 134	4 430	-2 532	III. OVERALL BALANCE (I-II)
IV. FINANCIAMIENTO NETO	-8 843	-9 184	-1 382	7 954	-11 456	-8 052	-5 517	179	8 558	-4 832	-8 134	-4 430	2 532	VI. NET FINANCING
1. Externo	5	-845	210	-759	-1 388	-693	-4 111	315	102	-4 388	308	505	-715	1. Foreign
(Millones US \$)	0	-317	80	-294	-531	-267	-1 572	113	38	-1 689	110	181	-249	(Millions of US \$)
a. Desembolsos	580	57	110	202	948	29	64	117	138	348	37	459	62	a. Disbursements
b. Amortización	-459	-258	-166	-292	-1 175	-564	-1 480	-129	-194	-2 367	-122	-178	-133	b. Amortization
c. Otros 6/	-120	-116	136	-204	-304	267	-156	124	95	330	195	-100	-178	c. Others 6/
2. Interno	-8 858	-8 341	-1 596	8 702	-10 094	-7 359	-1 406	-167	7 751	-1 182	-8 449	-4 939	3 242	2. Domestic
3. Privatización	9	1	4	11	26	0	1	31	705	737	7	3	5	3. Privatization

1/ Comprende las operaciones del gobierno general y de las empresas estatales no financieras. No incluye el resultado de las entidades estatales financieras.

2/ Preliminar. Información actualizada con datos al 14 de noviembre de 2014 en la Nota Semanal N° 44 (21 de noviembre de 2014). Desde la edición N°19 de 2003 se incorpora mejoras metodológicas referidas al registro de las multas las que se incorporan a los ingresos tributarios (anteriormente no tributarios), asimismo en relación al registro del gasto del gobierno central el que incorpora información procesada del Sistema Integrado de Administración Financiera. El calendario anual de publicación de estas estadísticas se presenta en la página vii de esta Nota.

3/ A partir de la Nota Semanal N° 12 del 26 de marzo de 2010, se ha incorporado el cambio metodológico en el registro de las devoluciones de impuestos establecido por la Sunat en la Nota Tributaria correspondiente a enero 2010 (publicada en marzo 2010 - página 14), según el cual se sustituyen las devoluciones registradas de acuerdo a su fecha de solicitud por las correspondientes a la fecha de emisión de las mismas.

4/ Desde la edición N°19 de 2004 se excluye del gasto no financiero la redención de Bonos de Reconocimiento la que desde entonces se contabiliza como amortización de la deuda pública interna.

5/ Desde la edición N°19 de 2004 incluye el registro de los intereses devengados por los Bonos de Reconocimiento, debido al efecto de la indexación del saldo adeudado al IPC.

6/ Incluye financiamiento excepcional y financiamiento de corto plazo.

Fuente: MEF, BN, Sunat, Essalud, sociedades de beneficencia pública, gobiernos locales e instituciones públicas.

Elaboración: Gerencia de Información y Análisis Económico - Subgerencia de Estadísticas Macroeconómicas

**RESULTADO PRIMARIO DEL SECTOR PÚBLICO NO FINANCIERO /
PRIMARY BALANCE OF THE NON-FINANCIAL PUBLIC SECTOR**

(Porcentaje del PBI)^{1/ 2/} / (Percentage of GDP)^{1/ 2/}

	2012					2013					2014			
	I	II	III	IV	AÑO	I	II	III	IV	AÑO	I	II	III	
I. RESULTADO PRIMARIO	9,1	8,1	2,5	-5,0	3,3	8,0	5,0	1,3	-5,1	2,0	7,5	3,7	-0,4	I. PRIMARY BALANCE
1. Resultado Primario del Gobierno Central	6,9	6,7	-0,8	-2,6	2,4	6,5	4,5	-1,3	-2,7	1,5	5,6	2,6	-1,1	1. Central Government Primary Balance
a. Ingresos corrientes 3/	20,6	20,9	17,9	17,5	19,1	20,4	19,6	17,9	17,8	18,9	20,8	19,5	17,8	a. Current revenues 3/
i. Ingresos tributarios	17,9	17,6	15,6	15,4	16,5	17,5	16,6	15,7	15,7	16,3	18,0	16,8	15,4	i. Tax revenues
ii. No tributarios	2,7	3,3	2,3	2,1	2,6	2,9	3,0	2,2	2,1	2,5	2,8	2,7	2,4	ii. Non-tax revenues
b. Gasto no financiero	13,7	14,3	18,7	20,1	16,9	14,2	15,4	19,2	20,7	17,5	15,2	17,1	19,0	b. Non-financial expenditure
i. Corriente	10,8	10,6	14,1	14,0	12,4	10,9	11,5	13,6	14,9	12,8	11,4	13,3	13,5	i. Current
ii. Capital	2,9	3,7	4,6	6,1	4,4	3,2	3,9	5,6	5,8	4,7	3,8	3,8	5,5	ii. Capital
c. Ingresos de capital	0,0	0,1	0,0	0,1	0,1	0,3	0,3	0,1	0,1	0,2	0,1	0,1	0,1	c. Capital revenues
2. Resultado Primario de Otras Entidades 4/	2,2	1,3	3,3	-2,5	1,0	1,5	0,6	2,6	-2,4	0,5	1,8	1,1	0,7	2. Primary Balance of Other Entities 4/
II. INTERESES	1,5	0,8	1,4	0,7	1,1	1,5	1,0	1,5	0,6	1,1	1,5	0,6	1,4	II. INTEREST PAYMENTS
1. Deuda externa	0,6	0,6	0,5	0,6	0,5	0,5	0,8	0,5	0,5	0,6	0,5	0,4	0,4	1. Foreign debt
2. Deuda interna 5/	1,0	0,2	0,9	0,2	0,6	1,0	0,2	1,0	0,2	0,6	1,0	0,2	0,9	2. Domestic debt 5/
III. RESULTADO ECONÓMICO (I-II)	7,6	7,3	1,1	-5,8	2,3	6,5	4,1	-0,1	-5,7	0,9	6,0	3,1	-1,7	III. OVERALL BALANCE (I-II)
IV. FINANCIAMIENTO NETO	-7,6	-7,3	-1,1	5,8	-2,3	-6,5	-4,1	0,1	5,7	-0,9	-6,0	-3,1	1,7	IV. NET FINANCING
1. Externo	0,0	-0,7	0,2	-0,6	-0,3	-0,6	-3,0	0,2	0,1	-0,8	0,2	0,4	-0,5	1. Foreign
a. Desembolsos	1,3	0,1	0,2	0,4	0,5	0,1	0,1	0,2	0,3	0,2	0,1	0,9	0,1	a. Disbursements
b. Amortización	-1,1	-0,5	-0,3	-0,5	-0,6	-1,2	-2,9	-0,3	-0,4	-1,1	-0,3	-0,3	-0,3	b. Amortization
c. Otros 6/	-0,3	-0,2	0,3	-0,4	-0,2	0,6	-0,3	0,3	0,2	0,2	0,4	-0,2	-0,4	c. Others 6/
2. Interno	-7,6	-6,6	-1,2	6,3	-2,0	-5,9	-1,0	-0,1	5,2	-0,2	-6,3	-3,5	2,2	2. Domestic
3. Privatización	0,0	0,0	0,0	0,0	0,0	0,0	0,0	0,0	0,5	0,1	0,0	0,0	0,0	3. Privatization

1/ Comprende las operaciones del gobierno general y de las empresas estatales no financieras. No incluye el resultado de las entidades estatales financieras.

2/ Preliminar. Información actualizada con datos al 14 de noviembre de 2014 en la Nota Semanal N° 44 (21 de noviembre de 2014). Desde la edición N°19 de 2003 se incorpora mejoras metodológicas referidas al registro de las multas las que se incorporan a los ingresos tributarios (anteriormente no tributarios), asimismo en relación al registro del gasto del gobierno central el que incorpora información procesada del Sistema Integrado de Administración Financiera. El calendario anual de publicación de estas estadísticas se presenta en la página vii de esta Nota.

3/ A partir de la Nota Semanal N° 12 del 26 de marzo de 2010, se ha incorporado el cambio metodológico en el registro de las devoluciones de impuestos establecido por la Sunat en la Nota Tributaria correspondiente a enero 2010 (publicada en marzo 2010 - página 14), según el cual se sustituyen las devoluciones registradas de acuerdo a su fecha de solicitud por las correspondientes a la fecha de emisión de las mismas.

4/ Desde la edición N°19 de 2004 se excluye del gasto no financiero la redención de Bonos de Reconocimiento la que desde entonces se contabiliza como amortización de la deuda pública interna.

5/ Desde la edición N°19 de 2004 incluye el registro de los intereses devengados por los Bonos de Reconocimiento, debido al efecto de la indexación del saldo adeudado al IPC.

6/ Incluye financiamiento excepcional y financiamiento de corto plazo.

Fuente: MEF, BN, Sunat, Essalud, sociedades de beneficencia pública, gobiernos locales e instituciones públicas.

Elaboración: Gerencia de Información y Análisis Económico - Subgerencia de Estadísticas Macroeconómicas

**OPERACIONES DEL GOBIERNO GENERAL /
GENERAL GOVERNMENT OPERATIONS**

(Millones de nuevos soles) ^{1/} / (Millions of nuevos soles) ^{1/}

	2012					2013					2014			
	I	II	III	IV	AÑO	I	II	III	IV	AÑO	I	II	III	
I. INGRESOS CORRIENTES 2/	28 102	30 147	27 056	28 223	113 528	29 836	30 888	29 119	31 222	121 065	32 871	32 617	30 541	I. CURRENT REVENUES 2/
1. Ingresos tributarios	21 523	22 597	20 393	21 584	86 097	22 455	23 074	22 187	23 981	91 698	25 054	24 614	23 032	1. Tax revenue
2. Contribuciones	2 451	2 474	2 633	2 723	10 281	2 820	2 856	2 864	2 954	11 493	3 017	3 014	3 206	2. Contributions
3. Otros	4 128	5 077	4 030	3 916	17 150	4 561	4 958	4 068	4 286	17 873	4 799	4 989	4 302	3. Others
II. GASTOS NO FINANCIEROS	17 758	21 027	23 891	35 223	97 899	19 710	25 182	27 480	39 542	111 914	22 768	26 771	31 932	II. NON-FINANCIAL EXPENDITURE
1. Gastos corrientes 3/	13 897	15 448	16 923	22 680	68 948	15 339	17 933	19 014	26 112	78 398	17 750	19 670	23 041	1. Current expenditure 3/
2. Gastos de capital	3 861	5 578	6 969	12 543	28 951	4 371	7 249	8 467	13 429	33 515	5 019	7 101	8 891	2. Capital expenditure
III. INGRESOS DE CAPITAL	45	80	64	78	267	317	346	85	153	901	76	86	160	III. CAPITAL REVENUES
IV. RESULTADO PRIMARIO	10 389	9 201	3 228	-6 923	15 895	10 443	6 052	1 724	-8 167	10 051	10 179	5 932	-1 231	IV. PRIMARY BALANCE
V. INTERESES 4/	1 735	930	1 796	997	5 458	1 810	1 276	1 978	895	5 958	1 927	818	1 930	V. INTEREST PAYMENTS 4/
VI. RESULTADO ECONÓMICO	8 654	8 271	1 432	-7 919	10 438	8 633	4 776	-254	-9 062	4 093	8 252	5 114	-3 161	VI. OVERALL BALANCE
VII. FINANCIAMIENTO NETO	-8 654	-8 271	-1 432	7 919	-10 438	-8 633	-4 776	254	9 062	-4 093	-8 252	-5 114	3 161	VII. NET FINANCING (1+2+3)
1. Externo	357	-515	-156	-216	-530	-1 343	-3 668	66	-155	-5 100	-252	16	-605	1. Foreign
(Millones US \$)	131	-193	-60	-84	-205	-520	-1 406	23	-56	-1 958	-90	6	-213	(Millions of US \$)
a. Desembolsos	578	56	100	198	932	25	51	113	130	320	22	175	54	a. Disbursements
b. Amortización	-444	-250	-150	-284	-1 129	-549	-1 470	-114	-184	-2 317	-104	-167	-116	b. Amortization
c. Otros 5/	-2	1	-9	2	-8	4	13	24	-2	39	-7	-3	-150	c. Others 5/
2. Interno	-9 020	-7 757	-1 281	8 124	-9 934	-7 290	-1 109	157	8 511	269	-8 007	-5 133	3 761	2. Domestic
3. Privatización	9	1	4	11	26	0	1	31	705	737	7	3	5	3. Privatization
Nota:														Note:
GASTOS CORRIENTES TOTALES 6/	15 632	16 378	18 719	23 677	74 406	17 149	19 210	20 992	27 007	84 357	19 677	20 487	24 971	TOTAL CURRENT EXPENDITURE 6/
AHORRO EN CUENTA CORRIENTE 7/	12 470	13 769	8 337	4 546	39 122	12 687	11 678	8 127	4 215	36 708	13 194	12 130	5 570	CURRENT ACCOUNT SAVING 7/

1/ Preliminar. Información actualizada con datos al 14 de noviembre de 2014 en la Nota Semanal N° 44 (21 de noviembre de 2014). Desde la edición N°19 de 2003 se incorpora mejoras metodológicas referidas al registro de las multas las que se incorporan a los ingresos tributarios (anteriormente no tributarios), asimismo en relación al registro del gasto del gobierno central el que incorpora información procesada del Sistema Integrado de Administración Financiera. El calendario anual de publicación de estas estadísticas se presenta en la página vii de esta Nota.

2/ A partir de la Nota Semanal N° 12 del 26 de marzo de 2010, se ha incorporado el cambio metodológico en el registro de las devoluciones de impuestos establecido por la Sunat en la Nota Tributaria correspondiente a enero 2010 (publicada en marzo 2010 - página 14), según el cual se sustituyen las devoluciones registradas de acuerdo a su fecha de solicitud por las correspondientes a la fecha de emisión de las mismas.

3/ Desde la edición N°19 de 2004 se excluye del gasto no financiero la redención de Bonos de Reconocimiento la que desde entonces se contabiliza como amortización de la deuda pública interna.

4/ Desde la edición N°19 de 2004 incluye el registro de los intereses devengados por los Bonos de Reconocimiento, debido al efecto de la indexación del saldo adeudado al IPC.

5/ Incluye financiamiento excepcional y financiamiento de corto plazo.

6/ Se obtiene de sumar los gastos corrientes no financieros más intereses.

7/ Se obtiene de la diferencia entre los ingresos corrientes y los gastos corrientes.

Fuente: MEF, BN, Sunat, Essalud, sociedades de beneficencia pública, gobiernos locales e instituciones públicas.

Elaboración: Gerencia de Información y Análisis Económico - Subgerencia de Estadísticas Macroeconómicas

**OPERACIONES DEL GOBIERNO GENERAL /
GENERAL GOVERNMENT OPERATIONS**

(Porcentaje del PBI) ^{1/} / (Percentage of GDP) ^{1/}

	2012					2013					2014			
	I	II	III	IV	AÑO	I	II	III	IV	AÑO	I	II	III	
I. INGRESOS CORRIENTES 2/	24,1	24,0	21,1	20,5	22,3	24,1	22,8	21,1	20,9	22,1	24,4	22,8	21,0	I. CURRENT REVENUES 2/
1. Ingresos tributarios	18,5	18,0	15,9	15,7	16,9	18,1	17,0	16,1	16,0	16,8	18,6	17,2	15,8	1. Tax revenue
2. Contribuciones	2,1	2,0	2,1	2,0	2,0	2,3	2,1	2,1	2,0	2,1	2,2	2,1	2,2	2. Contributions
3. Otros	3,5	4,0	3,1	2,8	3,4	3,7	3,7	2,9	2,9	3,3	3,6	3,5	3,0	3. Others
II. GASTOS NO FINANCIEROS	15,2	16,7	18,6	25,6	19,3	15,9	18,6	19,9	26,4	20,5	16,9	18,7	21,9	II. NON-FINANCIAL EXPENDITURE
1. Gastos corrientes 3/	11,9	12,3	13,2	16,5	13,6	12,4	13,2	13,8	17,5	14,3	13,2	13,8	15,8	1. Current expenditure 3/
2. Gastos de capital	3,3	4,4	5,4	9,1	5,7	3,5	5,3	6,1	9,0	6,1	3,7	5,0	6,1	2. Capital expenditure
III. INGRESOS DE CAPITAL	0,0	0,1	0,0	0,1	0,1	0,3	0,3	0,1	0,1	0,2	0,1	0,1	0,1	III. CAPITAL REVENUES
IV. RESULTADO PRIMARIO	8,9	7,3	2,5	-5,0	3,1	8,4	4,5	1,2	-5,5	1,8	7,5	4,1	-0,8	IV. PRIMARY BALANCE
V. INTERESES 4/	1,5	0,7	1,4	0,7	1,1	1,5	0,9	1,4	0,6	1,1	1,4	0,6	1,3	V. INTEREST PAYMENTS 4/
VI. RESULTADO ECONÓMICO	7,4	6,6	1,1	-5,8	2,1	7,0	3,5	-0,2	-6,1	0,7	6,1	3,6	-2,2	VI. OVERALL BALANCE
VII. FINANCIAMIENTO NETO	-7,4	-6,6	-1,1	5,8	-2,1	-7,0	-3,5	0,2	6,1	-0,7	-6,1	-3,6	2,2	VII. NET FINANCING (1+2+3)
1. Externo	0,3	-0,4	-0,1	-0,2	-0,1	-1,1	-2,7	0,0	-0,1	-0,9	-0,2	0,0	-0,4	1. Foreign
a. Desembolsos	1,3	0,1	0,2	0,4	0,5	0,1	0,1	0,2	0,2	0,2	0,0	0,3	0,1	a. Disbursements
b. Amortización	-1,0	-0,5	-0,3	-0,5	-0,6	-1,1	-2,8	-0,2	-0,3	-1,1	-0,2	-0,3	-0,2	b. Amortization
c. Otros 5/	0,0	0,0	0,0	0,0	0,0	0,0	0,0	0,0	0,0	0,0	0,0	0,0	-0,3	c. Others 5/
2. Interno	-7,7	-6,2	-1,0	5,9	-2,0	-5,9	-0,8	0,1	5,7	0,0	-5,9	-3,6	2,6	2. Domestic
3. Privatización	0,0	0,0	0,0	0,0	0,0	0,0	0,0	0,0	0,5	0,1	0,0	0,0	0,0	3. Privatization
Nota:														Note:
GASTOS CORRIENTES TOTALES 6/	13,4	13,0	14,6	17,2	14,6	13,8	14,2	15,2	18,1	15,4	14,6	14,3	17,1	TOTAL CURRENT EXPENDITURE 6/
AHORRO EN CUENTA CORRIENTE 7/	10,7	10,9	6,5	3,3	7,7	10,2	8,6	5,9	2,8	6,7	9,8	8,5	3,8	CURRENT ACCOUNT SAVING 7/

1/ Preliminar. Información actualizada con datos al 14 de noviembre de 2014 en la Nota Semanal N° 44 (21 de noviembre de 2014). Desde la edición N°19 de 2003 se incorpora mejoras metodológicas referidas al registro de las multas las que se incorporan a los ingresos tributarios (anteriormente no tributarios), asimismo en relación al registro del gasto del gobierno central el que incorpora información procesada del Sistema Integrado de Administración Financiera. El calendario anual de publicación de estas estadísticas se presenta en la página vii de esta Nota.

2/ A partir de la Nota Semanal N° 12 del 26 de marzo de 2010, se ha incorporado el cambio metodológico en el registro de las devoluciones de impuestos establecido por la Sunat en la Nota Tributaria correspondiente a enero 2010 (publicada en marzo 2010 - página 14), según el cual se sustituyen las devoluciones registradas de acuerdo a su fecha de solicitud por las correspondientes a la fecha de emisión de las mismas.

3/ Desde la edición N°19 de 2004 se excluye del gasto no financiero la redención de Bonos de Reconocimiento la que desde entonces se contabiliza como amortización de la deuda pública interna.

4/ Desde la edición N°19 de 2004 incluye el registro de los intereses devengados por los Bonos de Reconocimiento, debido al efecto de la indexación del saldo adeudado al IPC.

5/ Incluye financiamiento excepcional y financiamiento de corto plazo.

6/ Se obtiene de sumar los gastos corrientes no financieros más intereses.

7/ Se obtiene de la diferencia entre los ingresos corrientes y los gastos corrientes.

Fuente: MEF, BN, Sunat, Essalud, sociedades de beneficencia pública, gobiernos locales e instituciones públicas.

Elaboración: Gerencia de Información y Análisis Económico - Subgerencia de Estadísticas Macroeconómicas

**OPERACIONES DEL GOBIERNO CENTRAL /
CENTRAL GOVERNMENT OPERATIONS**

(Millones de nuevos soles) ^{1/} / (Millions of nuevos soles) ^{1/}

	2012					2013					2014			
	I	II	III	IV	AÑO	I	II	III	IV	AÑO	I	II	III	
I. INGRESOS CORRIENTES 2/	24 047	26 270	22 940	24 031	97 287	25 302	26 557	24 726	26 618	103 203	28 039	27 922	25 973	I. CURRENT REVENUES 2/
II. GASTOS NO FINANCIEROS	16 010	17 974	24 037	27 637	85 658	17 574	20 864	26 554	30 874	95 865	20 504	24 391	27 761	II. NON-FINANCIAL EXPENDITURE
1. Gastos corrientes	12 571	13 308	18 102	19 258	63 239	13 565	15 524	18 816	22 254	70 158	15 397	18 958	19 717	1. Current expenditure
2. Gastos de capital	3 439	4 666	5 935	8 379	22 419	4 009	5 339	7 738	8 620	25 707	5 107	5 433	8 044	2. Capital expenditure
III. INGRESOS DE CAPITAL	46	155	64	80	344	317	346	84	155	902	75	180	158	III. CAPITAL REVENUES
IV. RESULTADO PRIMARIO 3/	8 083	8 450	-1 033	-3 527	11 973	8 045	6 040	-1 744	-4 102	8 240	7 610	3 711	-1 630	IV. PRIMARY BALANCE 3/
V. INTERESES	1 654	883	1 704	992	5 233	1 737	1 218	1 882	886	5 724	1 813	750	1 883	V. INTEREST PAYMENTS
VI. RESULTADO ECONÓMICO	6 429	7 567	-2 737	-4 519	6 740	6 308	4 822	-3 626	-4 988	2 516	5 797	2 961	-3 512	VI. OVERALL BALANCE
VII. FINANCIAMIENTO NETO	-6 429	-7 567	2 737	4 519	-6 740	-6 308	-4 822	3 626	4 988	-2 516	-5 797	-2 961	3 512	VII. NET FINANCING
1. Externo	366	-492	-128	-206	-459	-1 351	-3 701	2	-145	-5 195	-228	41	-172	1. Foreign
(Millones US \$)	135	-185	-49	-80	-179	-523	-1 418	1	-52	-1 992	-81	15	-61	(Millions of US \$)
a. Desembolsos	578	56	100	198	932	25	51	113	130	320	22	175	54	a. Disbursements
b. Amortización	-444	-250	-150	-284	-1 129	-549	-1 470	-114	-184	-2 317	-104	-167	-116	b. Amortization
c. Otros 6/	1	10	2	6	19	1	0	2	2	5	1	6	1	c. Others 6/
2. Interno	-6 804	-7 077	2 861	4 714	-6 307	-4 957	-1 122	3 593	4 428	1 942	-5 576	-3 005	3 679	2. Domestic
3. Privatización	9	1	4	11	26	0	1	31	705	737	7	3	5	3. Privatization
Nota: GASTOS NO FINANCIEROS NETO DE TRANSFERENCIAS A ENTIDADES PÚBLICAS	11 387	13 855	15 127	23 521	63 890	12 901	16 577	17 417	26 441	73 336	15 332	17 560	20 965	Note: NON-FINANCIAL EXPENDITURE NET OF TRANSFERS TO PUBLIC ENTITIES
GASTOS CORRIENTES TOTALES 4/	14 225	14 191	19 806	20 251	68 472	15 302	16 743	20 698	23 140	75 882	17 211	19 708	21 600	TOTAL CURRENT EXPENDITURE 4/
AHORRO EN CUENTA CORRIENTE 5/	9 822	12 079	3 134	3 780	28 815	10 000	9 815	4 028	3 478	27 321	10 829	8 215	4 373	CURRENT ACCOUNT SAVING 5/

1/ Preliminar. Información actualizada con datos al 14 de noviembre de 2014 en la Nota Semanal N° 44 (21 de noviembre de 2014). Desde la edición N°19 de 2003 se incorpora mejoras metodológicas referidas al registro de las multas las que se incorporan a los ingresos tributarios (anteriormente no tributarios), asimismo en relación al registro del gasto del gobierno central el que incorpora información procesada del Sistema Integrado de Administración Financiera. El calendario anual de publicación de estas estadísticas se presenta en la página vii de esta Nota.

2/ A partir de la Nota Semanal N° 12 del 26 de marzo de 2010, se ha incorporado el cambio metodológico en el registro de las devoluciones de impuestos establecido por la Sunat en la Nota Tributaria correspondiente a enero 2010 (publicada en marzo 2010 - página 14), según el cual se sustituyen las devoluciones registradas de acuerdo a su fecha de solicitud por las correspondientes a la fecha de emisión de las mismas.

3/ Resulta de excluir del resultado económico los intereses.

4/ Se obtiene de sumar los gastos corrientes no financieros más intereses.

5/ Se obtiene de la diferencia entre los ingresos corrientes y los gastos corrientes

6/ Incluye financiamiento excepcional y financiamiento de corto plazo.

Fuente: MEF, BN y Sunat.

Elaboración: Gerencia de Información y Análisis Económico - Subgerencia de Estadísticas Macroeconómicas

**OPERACIONES DEL GOBIERNO CENTRAL /
CENTRAL GOVERNMENT OPERATIONS**

(Porcentaje del PBI) ^{1/} / (Percentage of GDP) ^{1/}

	2012					2013					2014			
	I	II	III	IV	AÑO	I	II	III	IV	AÑO	I	II	III	
I. INGRESOS CORRIENTES 2/	20,6	20,9	17,9	17,5	19,1	20,4	19,6	17,9	17,8	18,9	20,8	19,5	17,8	I. CURRENT REVENUES 2/
II. GASTOS NO FINANCIEROS	13,7	14,3	18,7	20,1	16,9	14,2	15,4	19,2	20,7	17,5	15,2	17,1	19,0	II. NON-FINANCIAL EXPENDITURE
1. Gastos corrientes	10,8	10,6	14,1	14,0	12,4	10,9	11,5	13,6	14,9	12,8	11,4	13,3	13,5	1. Current expenditure
2. Gastos de capital	2,9	3,7	4,6	6,1	4,4	3,2	3,9	5,6	5,8	4,7	3,8	3,8	5,5	2. Capital expenditure
III. INGRESOS DE CAPITAL	0,0	0,1	0,0	0,1	0,1	0,3	0,3	0,1	0,1	0,2	0,1	0,1	0,1	III. CAPITAL REVENUES
IV. RESULTADO PRIMARIO 3/	6,9	6,7	-0,8	-2,6	2,4	6,5	4,5	-1,3	-2,7	1,5	5,6	2,6	-1,1	IV. PRIMARY BALANCE 3/
V. INTERESES	1,4	0,7	1,3	0,7	1,0	1,4	0,9	1,4	0,6	1,0	1,3	0,5	1,3	V. INTEREST PAYMENTS
VI. RESULTADO ECONÓMICO	5,5	6,0	-2,1	-3,3	1,3	5,1	3,6	-2,6	-3,3	0,5	4,3	2,1	-2,4	VI. OVERALL BALANCE
VII. FINANCIAMIENTO NETO	-5,5	-6,0	2,1	3,3	-1,3	-5,1	-3,6	2,6	3,3	-0,5	-4,3	-2,1	2,4	VII. NET FINANCING
1. Externo	0,3	-0,4	-0,1	-0,1	-0,1	-1,1	-2,7	0,0	-0,1	-0,9	-0,2	0,0	-0,1	1. Foreign
a. Desembolsos	1,3	0,1	0,2	0,4	0,5	0,1	0,1	0,2	0,2	0,2	0,0	0,1	0,0	a. Disbursements
b. Amortización	-1,0	-0,5	-0,3	-0,5	-0,6	-1,1	-2,8	-0,2	-0,3	-1,1	-0,1	-0,1	-0,1	b. Amortization
c. Otros 6/	0,0	0,0	0,0	0,0	0,0	0,0	0,0	0,0	0,0	0,0	0,0	0,0	0,0	c. Others 6/
2. Interno	-5,8	-5,6	2,2	3,4	-1,2	-4,0	-0,8	2,6	3,0	0,4	-4,1	-2,1	2,5	2. Domestic
3. Privatización	0,0	0,0	0,0	0,0	0,0	0,0	0,0	0,0	0,5	0,1	0,0	0,0	0,0	3. Privatization
Nota: GASTOS NO FINANCIEROS NETO DE TRANSFERENCIAS A ENTIDADES PÚBLICAS	9,8	11,0	11,8	17,1	12,6	10,4	12,2	12,6	17,7	13,4	11,4	12,3	14,4	Note: NON-FINANCIAL EXPENDITURE NET OF TRANSFERS TO PUBLIC ENTITIES
GASTOS CORRIENTES TOTALES 4/	12,2	11,3	15,4	14,7	13,5	12,4	12,4	15,0	15,5	13,9	12,8	13,8	14,8	TOTAL CURRENT EXPENDITURE 4/
AHORRO EN CUENTA CORRIENTE 5/	8,4	9,6	2,4	2,7	5,7	8,1	7,2	2,9	2,3	5,0	8,0	5,7	3,0	CURRENT ACCOUNT SAVING 5/

1/ Preliminar. Información actualizada con datos al 14 de noviembre de 2014 en la Nota Semanal N° 44 (21 de noviembre de 2014). Desde la edición N°19 de 2003 se incorpora mejoras metodológicas referidas al registro de las multas las que se incorporan a los ingresos tributarios (anteriormente no tributarios), asimismo en relación al registro del gasto del gobierno central el que incorpora información procesada del Sistema Integrado de Administración Financiera. El calendario anual de publicación de estas estadísticas se presenta en la página vii de esta Nota.

2/ A partir de la Nota Semanal N° 12 del 26 de marzo de 2010, se ha incorporado el cambio metodológico en el registro de las devoluciones de impuestos establecido por la Sunat en la Nota Tributaria correspondiente a enero 2010 (publicada en marzo 2010 - página 14), según el cual se sustituyen las devoluciones registradas de acuerdo a su fecha de solicitud por las correspondientes a la fecha de emisión de las mismas.

3/ Resulta de excluir del resultado económico los intereses.

4/ Se obtiene de sumar los gastos corrientes no financieros más intereses.

5/ Se obtiene de la diferencia entre los ingresos corrientes y los gastos corrientes

6/ Incluye financiamiento excepcional y financiamiento de corto plazo.

Fuente: MEF, BN y Sunat.

Elaboración: Gerencia de Información y Análisis Económico - Subgerencia de Estadísticas Macroeconómicas

**INGRESOS CORRIENTES DEL GOBIERNO CENTRAL /
CENTRAL GOVERNMENT CURRENT REVENUES**

(Millones de nuevos soles)^{1/ 2/ 3/} / (Millions of nuevos soles)^{1/ 2/ 3/}

	2012					2013					2014			
	I	II	III	IV	AÑO	I	II	III	IV	AÑO	I	II	III	
I. INGRESOS TRIBUTARIOS	20 878	22 139	19 948	21 114	84 079	21 713	22 528	21 666	23 416	89 323	24 242	24 085	22 484	I. TAX REVENUE
1. Impuestos a los ingresos	10 308	10 624	7 953	8 394	37 278	10 111	9 729	8 103	8 570	36 512	11 375	9 804	9 274	1. Income tax
- Personas Naturales	2 172	2 951	1 839	2 109	9 070	2 404	3 279	2 163	2 304	10 149	2 740	3 227	2 422	- Individual
- Personas Jurídicas	6 250	5 205	5 936	6 038	23 429	6 659	4 656	5 640	5 959	22 914	7 049	4 663	6 570	- Corporate
- Regularización	1 886	2 468	177	247	4 779	1 048	1 794	300	308	3 450	1 586	1 914	282	- Clearing
2. Impuestos a las importaciones	356	357	394	419	1 526	375	370	484	477	1 706	400	416	494	2. Import tax
3. Impuesto general a las ventas (IGV)	10 751	10 682	11 257	11 351	44 042	11 423	11 596	12 356	12 445	47 819	12 817	12 238	12 535	3. Value-added tax (IGV)
- Interno	6 202	5 846	6 046	6 449	24 543	6 728	6 570	6 731	7 134	27 164	7 586	6 859	6 961	- Domestic
- Importaciones	4 549	4 836	5 211	4 902	19 499	4 695	5 025	5 625	5 310	20 655	5 231	5 379	5 574	- Imports
4. Impuesto selectivo al consumo (ISC)	1 226	1 161	1 291	1 240	4 918	1 462	1 267	1 450	1 301	5 480	1 328	1 274	1 250	4. Excise tax (ISC)
- Combustibles	502	490	621	535	2 149	724	547	721	509	2 501	513	533	499	- Fuel
- Otros	723	672	670	705	2 769	737	720	729	792	2 979	815	741	751	- Others
5. Otros ingresos tributarios	1 037	2 043	1 643	2 179	6 902	1 252	2 388	2 310	3 119	9 069	1 219	2 589	2 201	5. Other tax revenue
6. Devoluciones 4/	-2 799	-2 728	-2 589	-2 470	-10 587	-2 910	-2 821	-3 037	-2 496	-11 264	-2 897	-2 236	-3 270	6. Tax refund 4/
II. INGRESOS NO TRIBUTARIOS	3 169	4 131	2 992	2 916	13 208	3 590	4 029	3 059	3 202	13 880	3 797	3 837	3 489	II. NON-TAX REVENUE
III. TOTAL (I+ II)	24 047	26 270	22 940	24 031	97 287	25 302	26 557	24 726	26 618	103 203	28 039	27 922	25 973	III. TOTAL CURRENT REVENUE (I+ II)

1/ Preliminar. Información actualizada con datos al 14 de noviembre de 2014 en la Nota Semanal N° 44 (21 de noviembre de 2014). Desde la edición N°19 de 2003 se incorpora mejoras metodológicas referidas al registro de las multas las que se incorporan a los ingresos tributarios (anteriormente no tributarios), asimismo en relación al registro del gasto del gobierno central el que incorpora información procesada del Sistema Integrado de Administración Financiera. El calendario anual de publicación de estas estadísticas se presenta en la página vii de esta Nota.

2/ Debido al redondeo de los datos parciales, los totales pueden diferir de la suma de las partes.

3/ No Incluye donaciones de capital

4/ A partir de la Nota Semanal N° 12 del 26 de marzo de 2010, se ha incorporado el cambio metodológico en el registro de las devoluciones de impuestos establecido por la Sunat en la Nota Tributaria correspondiente a enero 2010 (publicada en marzo 2010 - página 14), según el cual se sustituyen las devoluciones registradas de acuerdo a su fecha de solicitud por las correspondientes a la fecha de emisión de las mismas.

Fuente: MEF, BN y Sunat.

Elaboración: Gerencia de Información y Análisis Económico - Subgerencia de Estadísticas Macroeconómicas

**INGRESOS CORRIENTES DEL GOBIERNO CENTRAL /
CENTRAL GOVERNMENT CURRENT REVENUES**

(Porcentaje del PBI)^{1/ 2/ 3/} / (Percentage of GDP)^{1/ 2/ 3/}

	2012					2013					2014			
	I	II	III	IV	AÑO	I	II	III	IV	AÑO	I	II	III	
I. INGRESOS TRIBUTARIOS	17,9	17,6	15,6	15,4	16,5	17,5	16,6	15,7	15,7	16,3	18,0	16,8	15,4	I. TAX REVENUE
1. Impuestos a los ingresos	8,8	8,4	6,2	6,1	7,3	8,2	7,2	5,9	5,7	6,7	8,4	6,9	6,4	1. Income tax
- Personas Naturales	1,9	2,3	1,4	1,5	1,8	1,9	2,4	1,6	1,5	1,9	2,0	2,3	1,7	- Individual
- Personas Jurídicas	5,4	4,1	4,6	4,4	4,6	5,4	3,4	4,1	4,0	4,2	5,2	3,3	4,5	- Corporate
- Regularización	1,6	2,0	0,1	0,2	0,9	0,8	1,3	0,2	0,2	0,6	1,2	1,3	0,2	- Clearing
2. Impuestos a las importaciones	0,3	0,3	0,3	0,3	0,3	0,3	0,3	0,4	0,3	0,3	0,3	0,3	0,3	2. Import tax
3. Impuesto general a las ventas (IGV)	9,2	8,5	8,8	8,3	8,7	9,2	8,6	9,0	8,3	8,7	9,5	8,6	8,6	3. Value-added tax (IGV)
- Interno	5,3	4,6	4,7	4,7	4,8	5,4	4,8	4,9	4,8	5,0	5,6	4,8	4,8	- Domestic
- Importaciones	3,9	3,8	4,1	3,6	3,8	3,8	3,7	4,1	3,6	3,8	3,9	3,8	3,8	- Imports
4. Impuesto selectivo al consumo (ISC)	1,1	0,9	1,0	0,9	1,0	1,2	0,9	1,1	0,9	1,0	1,0	0,9	0,9	4. Excise tax (ISC)
- Combustibles	0,4	0,4	0,5	0,4	0,4	0,6	0,4	0,5	0,3	0,5	0,4	0,4	0,3	- Fuel
- Otros	0,6	0,5	0,5	0,5	0,5	0,6	0,5	0,5	0,5	0,5	0,6	0,5	0,5	- Others
5. Otros ingresos tributarios	0,9	1,6	1,3	1,6	1,4	1,0	1,8	1,7	2,1	1,7	0,9	1,8	1,5	5. Other tax revenue
6. Devoluciones 4/	-2,4	-2,2	-2,0	-1,8	-2,1	-2,3	-2,1	-2,2	-1,7	-2,1	-2,1	-1,6	-2,2	6. Tax refund 4/
II. INGRESOS NO TRIBUTARIOS	2,7	3,3	2,3	2,1	2,6	2,9	3,0	2,2	2,1	2,5	2,8	2,7	2,4	II. NON-TAX REVENUE
III. TOTAL (I+ II)	20,6	20,9	17,9	17,5	19,1	20,4	19,6	17,9	17,8	18,9	20,8	19,5	17,8	III. TOTAL CURRENT REVENUE (I+ II)

1/ Preliminar. Información actualizada con datos al 14 de noviembre de 2014 en la Nota Semanal N° 44 (21 de noviembre de 2014). Desde la edición N°19 de 2003 se incorpora mejoras metodológicas referidas al registro de las multas las que se incorporan a los ingresos tributarios (anteriormente no tributarios), asimismo en relación al registro del gasto del gobierno central el que incorpora información procesada del Sistema Integrado de Administración Financiera. El calendario anual de publicación de estas estadísticas se presenta en la página vii de esta Nota.

2/ Debido al redondeo de los datos parciales, los totales pueden diferir de la suma de las partes.

3/ No Incluye donaciones de capital

4/ A partir de la Nota Semanal N° 12 del 26 de marzo de 2010, se ha incorporado el cambio metodológico en el registro de las devoluciones de impuestos establecido por la Sunat en la Nota Tributaria correspondiente a enero 2010 (publicada en marzo 2010 - página 14), según el cual se sustituyen las devoluciones registradas de acuerdo a su fecha de solicitud por las correspondientes a la fecha de emisión de las mismas.

Fuente: MEF, BN y Sunat.

Elaboración: Gerencia de Información y Análisis Económico - Subgerencia de Estadísticas Macroeconómicas

**GASTOS DEL GOBIERNO CENTRAL /
CENTRAL GOVERNMENT EXPENDITURES**

 (Millones de nuevos soles)^{1/2/} / (Millions of nuevos soles)^{1/2/}

	2012					2013					2014			
	I	II	III	IV	AÑO	I	II	III	IV	AÑO	I	II	III	
I. GASTOS NO FINANCIEROS	16 010	17 974	24 037	27 637	85 658	17 574	20 864	26 554	30 874	95 865	20 504	24 391	27 761	I. NON-FINANCIAL EXPENDITURE
1. Gastos corrientes	12 571	13 308	18 102	19 258	63 239	13 565	15 524	18 816	22 254	70 158	15 397	18 958	19 717	1. Current expenditure
a. Remuneraciones	4 569	4 500	4 900	5 913	19 883	5 395	5 498	5 765	6 571	23 230	6 096	5 944	7 460	a. Wages and salaries
b. Bienes y servicios	3 067	4 307	4 586	7 864	19 824	3 277	4 806	5 156	8 855	22 094	4 007	5 226	5 835	b. Goods and services
c. Transferencias	4 935	4 501	8 615	5 482	23 533	4 892	5 220	7 895	6 827	24 835	5 295	7 789	6 422	c. Transfers
- Pensiones	1 142	1 020	1 145	1 334	4 641	1 197	1 103	1 194	1 351	4 846	1 269	1 114	1 691	- Pensions
- ONP - Fonahpu	481	520	438	399	1 838	453	458	384	345	1 640	331	416	417	- ONP - Fonahpu
- Foncomun	1 034	979	1 056	1 072	4 141	1 101	1 063	1 121	1 194	4 479	1 265	1 225	1 171	- Foncomun
- Canon	727	702	4 453	671	6 552	744	705	3 522	768	5 739	745	2 944	750	- Royalties
- Otros	1 551	1 281	1 524	2 005	6 362	1 397	1 891	1 674	3 169	8 132	1 685	2 090	2 394	- Others
2. Gastos de capital	3 439	4 666	5 935	8 379	22 419	4 009	5 339	7 738	8 620	25 707	5 107	5 433	8 044	2. Capital expenditure
a. Formación bruta de capital	1 756	2 997	3 289	6 661	14 703	2 167	3 794	3 843	6 465	16 269	2 726	3 516	3 827	a. Gross capital formation
b. Otros	1 683	1 669	2 646	1 718	7 716	1 842	1 546	3 895	2 155	9 438	2 381	1 917	4 217	b. Others
II. INTERESES	1 654	883	1 704	992	5 233	1 737	1 218	1 882	886	5 724	1 813	750	1 883	II. INTEREST PAYMENTS
1. Deuda interna	1 018	189	1 104	214	2 524	1 103	178	1 222	203	2 706	1 214	174	1 282	1. Domestic debt
2. Deuda externa	636	694	600	778	2 709	634	1 040	660	683	3 018	600	575	601	2. Foreign debt
III. TOTAL (I+II)	17 664	18 857	25 741	28 629	90 891	19 311	22 082	28 436	31 760	101 589	22 317	25 141	29 644	III. TOTAL (I+II)
Nota: GASTOS NO FINANCIEROS NETO DE TRANSFERENCIAS A ENTIDADES PÚBLICAS	11 387	13 855	15 127	23 521	63 890	12 901	16 577	17 417	26 441	73 336	15 332	17 560	20 965	Note: NON-FINANCIAL EXPENDITURE NET OF TRANSFERS TO PUBLIC ENTITIES
GASTOS CORRIENTES TOTALES 3/	14 225	14 191	19 806	20 251	68 472	15 302	16 743	20 698	23 140	75 882	17 211	19 708	21 600	TOTAL CURRENT EXPENDITURE 3/

1/ Preliminar. Información actualizada con datos al 14 de noviembre de 2014 en la Nota Semanal N° 44 (21 de noviembre de 2014). Desde la edición N°19 de 2003 se incorpora mejoras metodológicas referidas al registro de las multas las que se incorporan a los ingresos tributarios (anteriormente no tributarios), asimismo en relación al registro del gasto del gobierno central el que incorpora información procesada del Sistema Integrado de Administración Financiera. El calendario anual de publicación de estas estadísticas se presenta en la página vii de esta Nota.

2/ Debido al redondeo de los datos parciales, los totales pueden diferir de la suma de las partes.

3/ Se obtiene de sumar los gastos corrientes no financieros más intereses.

Fuente: MEF y BN.

Elaboración: Gerencia de Información y Análisis Económico - Subgerencia de Estadísticas Macroeconómicas

**GASTOS DEL GOBIERNO CENTRAL /
CENTRAL GOVERNMENT EXPENDITURES**
(Porcentaje del PBI)^{1/ 2/} / (Percentage of GDP)^{1/ 2/}

	2012					2013					2014			
	I	II	III	IV	AÑO	I	II	III	IV	AÑO	I	II	III	
I. GASTOS NO FINANCIEROS	13,7	14,3	18,7	20,1	16,9	14,2	15,4	19,2	20,7	17,5	15,2	17,1	19,0	I. NON-FINANCIAL EXPENDITURE
1. Gastos corrientes	10,8	10,6	14,1	14,0	12,4	10,9	11,5	13,6	14,9	12,8	11,4	13,3	13,5	1. Current expenditure
a. Remuneraciones	3,9	3,6	3,8	4,3	3,9	4,4	4,1	4,2	4,4	4,2	4,5	4,2	5,1	a. Wages and salaries
b. Bienes y servicios	2,6	3,4	3,6	5,7	3,9	2,6	3,5	3,7	5,9	4,0	3,0	3,7	4,0	b. Goods and services
c. Transferencias	4,2	3,6	6,7	4,0	4,6	3,9	3,9	5,7	4,6	4,5	3,9	5,4	4,4	c. Transfers
- Pensiones	1,0	0,8	0,9	1,0	0,9	1,0	0,8	0,9	0,9	0,9	0,9	0,8	1,2	- Pensions
- ONP - Fonahpu	0,4	0,4	0,3	0,3	0,4	0,4	0,3	0,3	0,2	0,3	0,2	0,3	0,3	- ONP - Fonahpu
- Foncomun	0,9	0,8	0,8	0,8	0,8	0,9	0,8	0,8	0,8	0,8	0,9	0,9	0,8	- Foncomun
- Canon	0,6	0,6	3,5	0,5	1,3	0,6	0,5	2,6	0,5	1,0	0,6	2,1	0,5	- Royalties
- Otros	1,3	1,0	1,2	1,5	1,3	1,1	1,4	1,2	2,1	1,5	1,2	1,5	1,6	- Others
2. Gastos de capital	2,9	3,7	4,6	6,1	4,4	3,2	3,9	5,6	5,8	4,7	3,8	3,8	5,5	2. Capital expenditure
a. Formación bruta de capital	1,5	2,4	2,6	4,8	2,9	1,7	2,8	2,8	4,3	3,0	2,0	2,5	2,6	a. Gross capital formation
b. Otros	1,4	1,3	2,1	1,2	1,5	1,5	1,1	2,8	1,4	1,7	1,8	1,3	2,9	b. Others
II. INTERESES	1,4	0,7	1,3	0,7	1,0	1,4	0,9	1,4	0,6	1,0	1,3	0,5	1,3	II. INTEREST PAYMENTS
1. Deuda interna	0,9	0,2	0,9	0,2	0,5	0,9	0,1	0,9	0,1	0,5	0,9	0,1	0,9	1. Domestic debt
2. Deuda externa	0,5	0,6	0,5	0,6	0,5	0,5	0,8	0,5	0,5	0,6	0,4	0,4	0,4	2. Foreign debt
III. TOTAL (I+II)	15,1	15,0	20,1	20,8	17,9	15,6	16,3	20,6	21,2	18,6	16,6	17,6	20,3	III. TOTAL (I+II)
Nota: GASTOS NO FINANCIEROS NETO DE TRANSFERENCIAS A ENTIDADES PÚBLICAS	9,8	11,0	11,8	17,1	12,6	10,4	12,2	12,6	17,7	13,4	11,4	12,3	14,4	Note: NON-FINANCIAL EXPENDITURE NET OF TRANSFERS TO PUBLIC ENTITIES
GASTOS CORRIENTES TOTALES 3/	12,2	11,3	15,4	14,7	13,5	12,4	12,4	15,0	15,5	13,9	12,8	13,8	14,8	TOTAL CURRENT EXPENDITURE 3/

1/ Preliminar. Información actualizada con datos al 14 de noviembre de 2014 en la Nota Semanal N° 44 (21 de noviembre de 2014). Desde la edición N°19 de 2003 se incorpora mejoras metodológicas referidas al registro de las multas las que se incorporan a los ingresos tributarios (anteriormente no tributarios), asimismo en relación al registro del gasto del gobierno central el que incorpora información procesada del Sistema Integrado de Administración Financiera. El calendario anual de publicación de estas estadísticas se presenta en la página vii de esta Nota.

2/ Debido al redondeo de los datos parciales, los totales pueden diferir de la suma de las partes.

3/ Se obtiene de sumar los gastos corrientes no financieros más intereses.

Fuente: MEF y BN.

Elaboración: Gerencia de Información y Análisis Económico - Subgerencia de Estadísticas Macroeconómicas

**SALDO DE LA DEUDA PÚBLICA /
PUBLIC DEBT STOCK**

 (Millones de nuevos soles) ^{1/} / (Millions of nuevos soles) ^{1/}

	2012				2013				2014			
	Mar.	Jun.	Set.	Dic.	Mar.	Jun.	Set.	Dic.	Mar.	Jun.	Set.	
DEUDA PÚBLICA	100 400	99 275	98 762	103 811	99 266	99 233	99 212	107 044	101 311	103 065	105 891	PUBLIC DEBT
I. DEUDA PÚBLICA EXTERNA 3/	52 995	52 740	51 289	49 888	48 721	48 131	48 158	48 084	48 183	48 753	49 718	I. FOREIGN PUBLIC DEBT 3/
CRÉDITOS	27 659	27 391	26 625	25 637	24 133	21 702	21 691	21 463	21 445	22 145	22 286	CREDITS
Organismos Internacionales	20 860	20 470	19 861	19 369	18 337	15 712	15 790	15 912	15 809	15 900	16 313	Multilateral Organizations
Club de París	6 703	6 832	6 677	6 189	5 716	5 911	5 822	5 478	5 563	5 416	5 116	Paris Club
Proveedores	80	75	73	67	68	68	68	63	63	58	60	Suppliers
Banca Internacional	0	0	0	0	0	0	0	0	0	763	789	Commercial Banks
América Latina	17	15	14	12	13	12	12	10	10	8	8	Latin America
Otros bilaterales 4/	0	0	0	0	0	0	0	0	0	0	0	Other bilateral 4/
BONOS	25 336	25 349	24 664	24 251	24 588	26 429	26 468	26 621	26 738	26 609	27 433	BONDS
II. DEUDA PÚBLICA INTERNA 5/	47 404	46 535	47 473	53 923	50 545	51 102	51 053	58 961	53 128	54 311	56 173	II. DOMESTIC PUBLIC DEBT 5/
1. LARGO PLAZO	43 349	43 448	44 052	45 114	46 919	47 256	47 232	49 626	49 219	50 258	52 444	1. LONG TERM
CRÉDITOS	2 522	2 456	2 460	3 404	3 229	2 535	2 628	4 587	3 874	3 595	4 546	CREDITS
Créditos del Banco de la Nación 5a/	1 488	1 545	1 560	1 832	1 688	1 687	1 643	2 201	2 193	2 305	2 371	Credits from Banco de la Nación 5a/
1. Gobierno Nacional	1 395	1 449	1 482	1 736	1 600	1 597	1 560	2 131	2 142	2 272	2 356	1. National Government
2. Gobiernos Locales	93	96	79	96	88	89	83	70	51	33	15	2. Local Governments
Créditos de COFIDE	496	556	551	661	554	585	605	586	410	399	408	Credits from COFIDE
Créditos de la Banca Comercial	537	355	349	911	987	264	380	1 800	1 271	891	1 767	Credits of the Banca Comercial
1. Gobierno Nacional	0	0	0	0	0	0	0	0	0	0	0	1. National Government
2. Gobiernos Regionales	0	0	0	0	0	0	0	0	0	0	5	2. Regional Government
3. Gobiernos Locales	162	145	130	124	104	102	108	322	535	442	430	3. Local Government
4. Empresas Públicas	375	210	219	787	883	161	272	1 478	736	449	1 332	4. State owned Enterprises
BONOS	40 828	40 992	41 592	41 710	43 690	44 720	44 604	45 039	45 345	46 663	47 898	BONDS
Bonos del Tesoro Público	40 780	40 959	41 573	41 705	43 690	44 720	44 604	45 039	45 345	46 663	47 898	Treasury Bonds
1. Bonos de Capitalización BCRP	0	0	0	0	0	0	0	0	0	205	205	1. BCRP Capitalization Bonds
2. Bonos de Apoyo Sistema Financiero	325	325	317	311	316	339	339	341	342	341	352	2. Financial System Support Bonds
- Bonos de liquidez	0	0	0	0	0	0	0	0	0	0	0	- Liquidity Bonds
- Suscripción temporal de acciones	0	0	0	0	0	0	0	0	0	0	0	- Temporal Subscription of Stocks
- Canje temporal de cartera	0	0	0	0	0	0	0	0	0	0	0	- Temporal Portfolio Exchange
- Programas RFA y FOPE	325	325	317	311	316	339	339	341	342	341	352	- RFA and FOPE Programs
- Consolidación del sistema financiero	0	0	0	0	0	0	0	0	0	0	0	- Financial System Consolidation
3. Bonos por canje de deuda pública 6/	1 746	1 746	1 746	1 746	1 746	1 543	1 543	1 543	1 543	1 371	1 371	3. Debt Exchange Bonds 6/
4. Bonos Soberanos	31 081	31 332	31 966	32 244	34 264	35 481	35 352	35 866	36 220	37 544	38 815	4. Sovereign Bonds
5. Bonos Caja de Pensiones Militar-Policial	0	0	0	0	0	0	0	0	0	0	0	5. Caja de Pensiones Militar-Policial Bonds
6. Bonos de Reconocimiento 5b/	7 628	7 556	7 544	7 405	7 364	7 358	7 369	7 290	7 240	7 202	7 155	6. Pension Recognition Bonds 5b/
Bonos de la Municipalidad de Lima	47	33	19	5	0	0	0	0	0	0	0	Lima Municipal Bonds
Bonos de Empresas Públicas	0	0	0	0	0	0	0	0	0	0	0	State owned Enterprises Bonds
2. CORTO PLAZO	4 055	3 087	3 421	8 809	3 626	3 847	3 822	9 335	3 909	4 054	3 728	2. SHORT TERM
CRÉDITOS	4 055	3 087	3 421	8 809	3 626	3 847	3 687	9 050	3 549	3 620	3 187	CREDITS
Tesoro Público	4 022	3 041	3 348	8 711	3 553	3 765	3 545	8 744	3 322	3 471	3 130	Public Treasury
1. Créditos del Banco de la Nación 7/	0	0	0	0	0	0	0	0	0	0	0	1. Credits from Banco de la Nación 7/
2. Obligaciones Pendientes de cobro (Flotante) 5c/	4 022	3 041	3 348	8 711	3 553	3 765	3 545	8 744	3 322	3 471	3 130	2. Floating Debt 5c/
Gobiernos Regionales	0	0	0	0	0	0	55	190	139	87	39	Regional Government
Gobiernos Locales	34	45	73	98	73	81	87	116	87	62	18	Local Government
LETRAS	0	0	0	0	0	0	134	284	360	434	542	BILLS
Tesoro Público	0	0	0	0	0	0	134	284	360	434	542	Treasury Bills
NOTA:												NOTE:
Obligaciones por Asociaciones Público Privadas 8/	4 298	4 220	4 125	3 968	4 005	4 200	4 199	4 117	4 154	4 028	4 160	PPP Liabilities 8/
Fondo de Estabilización de Precios de Combustibles	513	397	273	214	225	180	268	295	360	328	302	Fuel Prices Stabilization Fund
Deuda Externa de COFIDE y Fondo MIVIVIENDA	1 993	2 007	1 958	2 135	3 435	3 728	4 284	4 294	4 321	5 944	7 517	COFIDE and MIVIVIENDA External Debt
Deuda Neta del Sector Público no Financiero	28 872	20 423	18 054	25 356	16 651	11 580	11 280	20 361	11 094	7 189	10 653	Net Debt
Tenencia de Bonos Globales y Soberanos	58 417	56 681	56 630	56 495	58 852	61 909	61 820	62 487	62 958	64 153	66 248	Bond holdings
Residentes	17 042	15 957	16 540	16 759	18 257	18 954	18 864	21 174	23 395	25 718	28 035	Resident
No Residentes	39 375	40 724	40 090	39 736	40 594	42 955	42 956	41 313	39 562	38 435	38 213	Non-resident
Bonos Soberanos	31 081	31 332	31 966	32 244	34 264	35 481	35 352	35 866	36 220	37 544	38 815	Sovereign Bonds
Residentes	15 581	14 650	14 872	14 371	14 912	15 497	15 338	17 546	19 596	21 726	23 799	Resident
No Residentes	15 500	16 682	17 094	17 873	19 352	19 983	20 014	18 320	16 624	15 818	15 016	Non-resident
Bonos Globales	25 336	25 349	24 664	24 251	24 588	26 429	26 468	26 621	26 738	26 609	27 433	Global Bonds
Residentes	1 461	1 307	1 668	2 388	3 346	3 457	3 526	3 628	3 800	3 992	4 236	Resident
No Residentes	23 875	24 042	22 996	21 863	21 242	22 972	22 942	22 993	22 938	22 617	23 197	Non-resident

1/ Preliminar. Información actualizada con datos al 14 de noviembre de 2014 en la Nota Semanal N° 44 (21 de noviembre de 2014). El calendario anual de publicación de estas estadísticas se presenta en la página 71 de esta Nota.

2/ Los Bonos son clasificados de acuerdo al mercado donde fueron emitidos. Los Bonos Brady y Globales, emitidos en el exterior, son parte de la deuda pública externa, incluyendo aquellos adquiridos por residentes.

Los Bonos Soberanos emitidos en el mercado interno incluyen los adquiridos por no residentes.

3/ Considera la deuda de mediano y largo plazo, excluye préstamos de apoyo a la balanza de pagos.

4/ Deuda con países de Europa del Este, Rusia (ex socialistas) y República Popular China.

5/ Consolida la deuda interna entre entidades del gobierno. 5a/ Incluye los créditos al gobierno nacional y subnacional (regionales y locales). 5b/ Registra el saldo adeudado por Bonos de Reconocimiento en términos de su valor actualizado por la inflación ejecutada (la ONP usa la metodología de valor actuarial: cada Bono es llevado al vencimiento y luego es descontado con una tasa de inflación esperada). 5c/ Incluye las obligaciones pendientes de ejecución del gasto devengado y de la devolución de impuestos.

6/ D.U. N° 068-99, D.S. N° 002-2007-EF.

7/ Incluye el sobregiro del Tesoro Público y el crédito de corto plazo al Instituto Nacional de Defensa Civil.

8/ Corresponde al valor actualizado del principal de los Certificados de Reconocimiento de los Derechos del Pago Anual por Obras (CRPAOs).

Fuente: MEF, Banco de la Nación, Ministerio de Transportes y Comunicaciones, ONP y COFIDE.

Elaboración: Gerencia de Información y Análisis Económico - Subgerencia de Estadísticas Macroeconómicas.

**SALDO DE LA DEUDA PÚBLICA /
PUBLIC DEBT STOCK**

 (Porcentaje del PBI) ^{1/} / (Percentage of GDP) ^{1/}

	2012				2013				2014			
	Mar.	Jun.	Set.	Dic.	Mar.	Jun.	Set.	Dic.	Mar.	Jun.	Set.	
DEUDA PÚBLICA	21.0	20.4	19.9	20.4	19.3	18.9	18.5	19.6	18.2	18.2	18.5	PUBLIC DEBT
I. DEUDA PÚBLICA EXTERNA 3/	11,1	10,8	10,3	9,8	9,5	9,2	9,0	8,8	8,6	8,6	8,7	I. FOREIGN PUBLIC DEBT 3/
CRÉDITOS	5,8	5,6	5,4	5,0	4,7	4,1	4,1	3,9	3,8	3,9	3,9	CRÉDITOS
Organismos Internacionales	4,4	4,2	4,0	3,8	3,6	3,0	3,0	2,9	2,8	2,8	2,8	Multilateral Organizations
Club de París	1,4	1,4	1,3	1,2	1,1	1,1	1,1	1,0	1,0	1,0	0,9	Paris Club
Proveedores	0,0	0,0	0,0	0,0	0,0	0,0	0,0	0,0	0,0	0,0	0,0	Suppliers
Banca Internacional	0,0	0,0	0,0	0,0	0,0	0,0	0,0	0,0	0,0	0,1	0,1	Commercial Banks
América Latina	0,0	0,0	0,0	0,0	0,0	0,0	0,0	0,0	0,0	0,0	0,0	Latin America
Otros bilaterales 4/	0,0	0,0	0,0	0,0	0,0	0,0	0,0	0,0	0,0	0,0	0,0	Other bilateral 4/
BONOS	5,3	5,2	5,0	4,8	4,8	5,0	4,9	4,9	4,8	4,7	4,8	BONDS
II. DEUDA PÚBLICA INTERNA 5/	9,9	9,5	9,6	10,6	9,8	9,7	9,5	10,8	9,5	9,6	9,8	II. DOMESTIC PUBLIC DEBT 5/
1. LARGO PLAZO	9,1	8,9	8,9	8,9	9,1	9,0	8,8	9,1	8,8	8,9	9,2	1. LONG TERM
CRÉDITOS	0,5	0,5	0,5	0,7	0,6	0,5	0,5	0,8	0,7	0,6	0,8	CRÉDITOS
Créditos del Banco de la Nación 5a/	0,3	0,3	0,3	0,4	0,3	0,3	0,3	0,4	0,4	0,4	0,4	Credits from Banco de la Nación 5a/
1. Gobierno Nacional	0,3	0,3	0,3	0,3	0,3	0,3	0,3	0,4	0,4	0,4	0,4	1. National Government
2. Gobiernos Locales	0,0	0,0	0,0	0,0	0,0	0,0	0,0	0,0	0,0	0,0	0,0	2. Local Governments
Créditos de COFIDE	0,1	0,1	0,1	0,1	0,1	0,1	0,1	0,1	0,1	0,1	0,1	Credits from COFIDE
Créditos de la Banca Comercial	0,1	0,1	0,1	0,2	0,2	0,1	0,1	0,3	0,2	0,2	0,3	Credits of the Banca Comercial
1. Gobierno Nacional	0,0	0,0	0,0	0,0	0,0	0,0	0,0	0,0	0,0	0,0	0,0	1. National Government
2. Gobiernos Regionales	0,0	0,0	0,0	0,0	0,0	0,0	0,0	0,0	0,0	0,0	0,0	2. Regional Government
3. Gobiernos Locales	0,0	0,0	0,0	0,0	0,0	0,0	0,0	0,1	0,1	0,1	0,1	3. Local Government
4. Empresas Públicas	0,1	0,0	0,0	0,2	0,2	0,0	0,1	0,3	0,1	0,1	0,2	4. State owned corporations
BONOS	8,5	8,4	8,4	8,2	8,5	8,5	8,3	8,2	8,1	8,3	8,4	BONDS
Bonos del Tesoro Público	8,5	8,4	8,4	8,2	8,5	8,5	8,3	8,2	8,1	8,3	8,4	Treasury Bonds
1. Bonos de Capitalización BCRP	0,0	0,0	0,0	0,0	0,0	0,0	0,0	0,0	0,0	0,0	0,0	1. BCRP Capitalization Bonds
2. Bonos de Apoyo Sistema Financiero	0,1	0,1	0,1	0,1	0,1	0,1	0,1	0,1	0,1	0,1	0,1	2. Financial System Support Bonds
- Bonos de liquidez	0,0	0,0	0,0	0,0	0,0	0,0	0,0	0,0	0,0	0,0	0,0	- Liquidity Bonds
- Suscripción temporal de acciones	0,0	0,0	0,0	0,0	0,0	0,0	0,0	0,0	0,0	0,0	0,0	- Temporal Subscription of Stocks
- Canje temporal de cartera	0,0	0,0	0,0	0,0	0,0	0,0	0,0	0,0	0,0	0,0	0,0	- Temporal Portfolio Exchange
- Programas RFA y FOPE	0,1	0,1	0,1	0,1	0,1	0,1	0,1	0,1	0,1	0,1	0,1	- RFA and FOPE Programs
- Consolidación del sistema financiero	0,0	0,0	0,0	0,0	0,0	0,0	0,0	0,0	0,0	0,0	0,0	- Financial System Consolidation
3. Bonos por canje de deuda pública 6/	0,4	0,4	0,4	0,3	0,3	0,3	0,3	0,3	0,3	0,2	0,2	3. Debt Exchange Bonds 6/
4. Bonos Soberanos	6,5	6,4	6,4	6,3	6,6	6,8	6,6	6,6	6,5	6,6	6,8	4. Sovereign Bonds
5. Bonos Caja de Pensiones Militar-Policial	0,0	0,0	0,0	0,0	0,0	0,0	0,0	0,0	0,0	0,0	0,0	5. Caja de Pensiones Militar-Policial Bonds
6. Bonos de Reconocimiento 5b/	1,6	1,6	1,5	1,5	1,4	1,4	1,4	1,3	1,3	1,3	1,2	6. Pension Recognition Bonds 5b/
Bonos de la Municipalidad de Lima	0,0	0,0	0,0	0,0	0,0	0,0	0,0	0,0	0,0	0,0	0,0	Lima Municipal Bonds
Bonos de Empresas Públicas	0,0	0,0	0,0	0,0	0,0	0,0	0,0	0,0	0,0	0,0	0,0	State owned Corporations Bonds
2. CORTO PLAZO	0,8	0,6	0,7	1,7	0,7	0,7	0,7	1,7	0,7	0,7	0,7	2. SHORT TERM
CRÉDITOS	0,8	0,6	0,7	1,7	0,7	0,7	0,7	1,7	0,6	0,6	0,6	CRÉDITOS
Tesoro Público	0,8	0,6	0,7	1,7	0,7	0,7	0,7	1,6	0,6	0,6	0,5	Public Treasury
1. Créditos del Banco de la Nación 7/	0,0	0,0	0,0	0,0	0,0	0,0	0,0	0,0	0,0	0,0	0,0	1. Credits from Banco de la Nación 7/
2. Obligaciones Pendientes de cobro (Flotante) 5c/	0,8	0,6	0,7	1,7	0,7	0,7	0,7	1,6	0,6	0,6	0,5	2. Floating Debt 5c/
Gobiernos Regionales	0,0	0,0	0,0	0,0	0,0	0,0	0,0	0,0	0,0	0,0	0,0	Regional Government
Gobiernos Locales	0,0	0,0	0,0	0,0	0,0	0,0	0,0	0,0	0,0	0,0	0,0	Local Government
LETRAS	0,0	0,0	0,0	0,0	0,0	0,0	0,0	0,1	0,1	0,1	0,1	BILLS
Tesoro Público	0,0	0,0	0,0	0,0	0,0	0,0	0,0	0,1	0,1	0,1	0,1	Treasury Bills
NOTA:												NOTE:
Obligaciones por Asociaciones Público Privadas 8/	0,9	0,9	0,8	0,8	0,8	0,8	0,8	0,8	0,7	0,7	0,7	PPP Liabilities 8/
Fondo de Estabilización de Precios de Combustibles	0,1	0,1	0,1	0,0	0,0	0,0	0,1	0,1	0,1	0,1	0,1	Fuel Prices Stabilization Fund
Deuda Externa de COFIDE y Fondo MIVIVIENDA	0,4	0,4	0,4	0,4	0,7	0,7	0,8	0,8	0,8	1,1	1,3	COFIDE and MIVIVIENDA External Debt
Deuda Neta del Sector Público no Financiero	6,0	4,2	3,6	5,0	3,2	2,2	2,1	3,7	2,0	1,3	1,9	Net Debt
Tenencia de Bonos Globales y Soberanos	11,8	11,6	11,4	11,1	11,4	11,8	11,6	11,4	11,3	11,3	11,6	Bond holdings
Residentes	3,6	3,3	3,3	3,3	3,5	3,6	3,5	3,9	4,2	4,6	4,9	Resident
No Residentes	8,2	8,4	8,1	7,8	7,9	8,2	8,0	7,6	7,1	6,8	6,7	Non-resident
Bonos Soberanos	6,5	6,4	6,4	6,3	6,6	6,8	6,6	6,6	6,5	6,6	6,8	Sovereign Bonds
Residentes	3,3	3,0	3,0	2,8	2,9	3,0	2,9	3,2	3,5	3,8	4,2	Resident
No Residentes	3,2	3,4	3,4	3,5	3,8	3,8	3,7	3,3	3,0	2,8	2,6	Non-resident
Bonos Globales	5,3	5,2	5,0	4,8	4,8	5,0	4,9	4,9	4,8	4,7	4,8	Global Bonds
Residentes	0,3	0,3	0,3	0,5	0,6	0,7	0,7	0,7	0,7	0,7	0,7	Resident
No Residentes	5,0	4,9	4,6	4,3	4,1	4,4	4,3	4,2	4,1	4,0	4,0	Non-resident

1/ Preliminar. Información actualizada con datos al 14 de noviembre de 2014 en la Nota Semanal N° 44 (21 de noviembre de 2014). El calendario anual de publicación de estas estadísticas se presenta en la página vii de esta Nota.

2/ Los Bonos son clasificados de acuerdo al mercado donde fueron emitidos. Los Bonos Brady y Globales, emitidos en el exterior, son parte de la deuda pública externa, incluyendo aquellos adquiridos por residentes. Los Bonos Soberanos emitidos en el mercado interno incluyen los adquiridos por no residentes.

3/ Considera la deuda de mediano y largo plazo, excluye préstamos de apoyo a la balanza de pagos.

4/ Deuda con países de Europa del Este, Rusia (ex soviéticas) y República Popular China.

5/ Consolida la deuda interna entre entidades del gobierno. 5a/ Incluye los créditos al gobierno nacional y subnacional (regionales y locales). 5b/ Registra el saldo adeudado por Bonos de Reconocimiento en términos de su valor actualizado por la inflación ejecutada (la ONP usa la metodología de valor actuarial: cada bono es llevado al vencimiento y luego es descontado con una tasa de inflación esperada). 5c/ Incluye las obligaciones pendientes de ejecución del gasto devengado y de la devolución de impuestos.

6/ D.U. N° 068-99, D.S. N° 002-2007-EF.

7/ Incluye el sobregiro del Tesoro Público y el crédito de corto plazo al Instituto Nacional de Defensa Civil.

8/ Corresponde al valor actualizado del principal de los Certificados de Reconocimiento de los Derechos del Pago Anual por Obras (CRPAOs).

Fuente: MEF (Dirección Nacional de Endeudamiento Público), Banco de la Nación, Ministerio de Transportes y Comunicaciones, ONP y COFIDE.

Elaboración: Gerencia de Información y Análisis Económico - Subgerencia de Estadísticas Macroeconómicas.

COEFICIENTES DE MONETIZACIÓN Y CRÉDITO AL SECTOR PRIVADO /
MONETIZATION AND CREDIT TO THE PRIVATE SECTOR COEFFICIENTS

(Porcentajes del PBI)^{1/ 2/ 3/} / (As percentage of GDP)^{1/ 2/ 3/}

	CIRCULANTE	EMISIÓN PRIMARIA	DINERO	CUASIDINERO EN MONEDA NACIONAL	LIQUIDEZ BROAD MONEY		CRÉDITO AL SECTOR PRIVADO CREDIT TO THE PRIVATE SECTOR			
	CURRENCY	MONETARY BASE	MONEY	QUASI-MONEY IN DOMESTIC CURRENCY	MONEDA NACIONAL DOMESTIC CURRENCY	TOTAL	MONEDA NACIONAL DOMESTIC CURRENCY	MONEDA EXTRANJERA FOREIGN CURRENCY	TOTAL	
2011	5,8	8,5	10,4	10,8	21,2	33,5	17,7	14,3	31,9	2011
I	5,2	6,9	9,7	10,4	20,1	32,2	16,5	14,0	30,5	I
II	5,3	7,3	9,4	9,9	19,3	32,2	17,0	14,4	31,4	II
III	5,4	7,5	9,6	10,3	19,9	32,1	17,0	14,4	31,4	III
IV	5,8	8,5	10,4	10,8	21,2	33,5	17,7	14,3	31,9	IV
2012	6,3	10,4	11,3	12,8	24,1	34,8	19,0	14,3	33,2	2012
I	5,6	8,3	10,1	11,6	21,7	33,5	17,8	14,2	32,0	I
II	5,6	8,4	10,2	11,7	22,0	33,4	18,2	14,6	32,8	II
III	5,7	9,6	10,5	12,1	22,5	33,4	18,6	14,5	33,2	III
IV	6,3	10,4	11,3	12,8	24,1	34,8	19,0	14,3	33,2	IV
2013	6,4	9,5	11,3	13,5	24,8	37,1	21,6	14,9	36,4	2013
I	6,1	10,5	11,1	13,7	24,7	35,2	19,2	14,3	33,4	I
II	6,0	10,0	10,8	13,7	24,5	35,7	19,8	15,1	35,0	II
III	6,0	9,4	10,7	13,2	23,9	36,1	20,8	14,9	35,8	III
IV	6,4	9,5	11,3	13,5	24,8	37,1	21,6	14,9	36,4	IV
2014										2014
I	6,1	8,3	10,9	13,3	24,1	36,7	22,2	14,5	36,7	I
II	6,0	8,3	10,6	13,5	24,0	36,0	22,6	14,9	37,5	II
III	6,2	8,2	10,8	13,7	24,5	36,3	23,0	15,0	38,0	III

1/ Comprende las operaciones financieras que realizan las sociedades de depósito.

A partir de la Nota Semanal N° 11 (18 de marzo de 2011), los indicadores del crédito al sector privado incluyen los créditos de las sucursales en el exterior de las empresas bancarias locales. Asimismo, se consideran los agregados monetarios fin de período de cada trimestre.

El PBI corresponde a la suma de los últimos 4 trimestres.

Por su parte, a partir de la Nota Semanal N° 16 (27 de abril de 2012), los datos desde enero de 2001 no incluyen los saldos de activos y pasivos de las entidades del sistema bancario en liquidación.

2/ La información de este cuadro se ha actualizado en la Nota Semanal N° 3 (23 de enero de 2015).

El calendario anual de publicación de estas estadísticas se presenta en la página vii de la presente Nota.

3/ Preliminar.

Elaboración: Gerencia de Información y Análisis Económico - Subgerencia de Estadísticas Macroeconómicas

LIQUIDEZ EN MONEDA NACIONAL, PBI NOMINAL, EMISIÓN PRIMARIA Y MULTIPLICADOR /
 BROAD MONEY IN DOMESTIC CURRENCY, GDP, MONETARY BASE AND MONEY MULTIPLIER

(Tasa de variación promedio, porcentajes) ^{1/ 2/ 3/ 4/} / (Average growth rate, in percentage change) ^{1/ 2/ 3/ 4/}

	LIQUIDEZ EN MONEDA NACIONAL BROAD MONEY IN DOMESTIC CURRENCY		PBI NOMINAL NOMINAL GDP	CIRCULANTE PROMEDIO AVERAGE CURRENCY	EMISIÓN PRIMARIA PROMEDIO AVERAGE MONETARY BASE	MULTIPLICADOR PROMEDIO AVERAGE MONEY MULTIPLIER	
	PROMEDIO AVERAGE	VELOCIDAD VELOCITY					
<u>2011</u>	<u>21,5</u>	<u>-7,8</u>	<u>12,0</u>	<u>19,9</u>	<u>35,6</u>	<u>-10,5</u>	<u>2011</u>
I	27,9	-9,9	15,3	24,1	46,5	-12,7	I
II	23,3	-9,9	11,1	21,2	46,2	-15,7	II
III	19,5	-6,0	12,4	19,6	34,7	-11,3	III
IV	16,4	-5,7	9,7	15,5	20,7	-3,6	IV
<u>2012</u>	<u>22,4</u>	<u>-11,7</u>	<u>8,2</u>	<u>15,2</u>	<u>27,0</u>	<u>-3,6</u>	<u>2012</u>
I	19,5	-9,5	8,2	16,5	23,6	-3,3	I
II	23,7	-13,1	7,5	15,0	24,7	-0,8	II
III	21,9	-11,7	7,6	13,9	26,1	-3,4	III
IV	24,5	-12,2	9,3	15,7	32,9	-6,3	IV
<u>2013</u>	<u>18,5</u>	<u>-9,2</u>	<u>7,6</u>	<u>15,2</u>	<u>22,5</u>	<u>-3,2</u>	<u>2013</u>
I	23,5	-14,0	6,2	16,2	34,4	-8,1	I
II	20,4	-10,5	7,8	17,0	29,8	-7,2	II
III	19,1	-9,7	7,6	15,7	22,6	-2,8	III
IV	11,9	-2,8	8,7	12,1	6,4	5,2	IV
<u>2014</u>							<u>2014</u>
I	7,4	1,3	8,8	9,4	-7,2	15,8	I
II	5,5	-0,1	5,5	8,0	-11,2	18,8	II
III	7,1	-1,3	5,7	8,8	-9,6	18,5	III

1/ Comprende las operaciones financieras que realizan las sociedades de depósito. Las sociedades de depósitos son las instituciones financieras autorizadas a captar depósitos del público.

La información de este cuadro se ha actualizado en el Nota Semanal N° 3 (23 de enero de 2015).

El calendario anual de publicación de estas estadísticas se presenta en la página vii de la presente Nota.

A partir de la Nota Semanal N° 16 (27 de abril de 2012), los datos desde enero de 2001 no incluyen los saldos de activos y pasivos de las entidades del sistema bancario en liquidación.

2/ Preliminar.

3/ Con respecto a similar período del año anterior.

Elaboración: Gerencia de Información y Análisis Económico - Subgerencia de Estadísticas Macroeconómicas.

NOTAS / NOTES

* Las estadísticas monetarias están valuadas al tipo de cambio bancario promedio compra y venta de fin de período, publicado por la Superintendenc de Banca y Seguros.

Estos tipos de cambio son:

FECHA	SI. / US\$
2012 Dic.	2,55
2013 Ene.	2,58
Feb.	2,59
Mar.	2,59
Abr.	2,64
May.	2,73
Jun.	2,78
Jul.	2,79
Ago.	2,81
Set.	2,78
Oct.	2,77
Nov.	2,80
Dic.	2,80
2014 Ene.	2,82
Feb.	2,80
Mar.	2,81
Abr.	2,81
May.	2,77
Jun.	2,80
Jul.	2,80
Ago.	2,84
Set.	2,89
Oct.	2,92
Nov.	2,92
Dic.15	2,96
Dic.31	2,98
2015 Ene.15	3,00

* En algunos cuadros, debido al redondeo de los datos parciales, los totales pueden diferir de la suma de las partes.



BANCO CENTRAL DE RESERVA DEL PERÚ

Resumen del Estado de Situación Financiera al 30 de Noviembre de 2014

Presentado a la Superintendencia de Banca, Seguros y AFP

(en miles de nuevos soles)

ACTIVO	
Reservas internacionales brutas	184 687 014
Otros activos externos	1 754 907
Crédito interno	3 497 803
Inmuebles, mobiliario y equipo, neto	154 680
Otros activos	1 747 168
TOTAL ACTIVO	191 841 572
PASIVO	
Pasivos de reserva	124 456
Otros pasivos externos	4 353 880
Saldo esterilizado	62 655 663
Emisión primaria	47 435 236
Depósitos en moneda extranjera	73 911 219
Otros pasivos	1 860 921
TOTAL PASIVO	190 341 375
PATRIMONIO NETO	
A. Capital, reservas y resultados	(764 052)
Capital	1 182 750
Reserva de valor razonable	(1 112 155)
Resultado del periodo	(834 647)
B. Reajuste en valuación Ley Orgánica art. 89	2 264 249
TOTAL PATRIMONIO NETO	1 500 197
TOTAL PASIVO Y PATRIMONIO NETO	191 841 572
CUENTAS DE ORDEN	118 585 482

Gerencia de Contabilidad y Supervisión