

Nota Semanal

Nº 37

3 de octubre de 2014

- **Inflación**
Setiembre de 2014
- **Encuesta de Expectativas Macroeconómicas**
Setiembre de 2014
- **Balanza Comercial**
Agosto de 2014
- **Sistema financiero**
15 de Setiembre de 2014
- **Tasas de interés y tipo de cambio**
30 de setiembre de 2014

Lo invitamos a usar la
versión electrónica de la
Nota Semanal en:



<http://www.bcrp.gob.pe/publicaciones/nota-semanal.html>



BANCO CENTRAL DE RESERVA DEL PERÚ

Índice / Index	i
Calendario anual / Schedule of release for statistics of the weekly report	vii
Resumen Informativo / Weekly report	ix

Estadísticas mensuales y semanales / Weekly and monthly statistics

Cuentas monetarias / Monetary accounts	
Cuadro 1	Cuentas monetarias de las sociedades de depósito / Monetary accounts of the depository corporations
Cuadro 2	Cuentas monetarias del BCRP / Monetary accounts of the BCRP
Anexo 2A	Cuentas Monetarias del Sistema Financiero / Monetary accounts of the financial system
Anexo 2B	Cuentas Monetarias del Sistema Bancario / Monetary accounts of the banking system
Anexo 2C	Cuentas Monetarias de Empresas Bancarias / Monetary accounts of the commercial banks
Anexo 2D	Cuentas Monetarias de Banco de la Nación / Monetary accounts of the Banco de la Nación
Liquidez / Broad money	
Cuadro 3	Liquidez de las sociedades de depósito / Broad money of the depository corporations
Anexo 3A	Liquidez del Sistema Financiero / Liquidity of the financial system
Anexo 3B	Ahorro del Sistema Financiero / Savings of the financial system
Anexo 3C	Evolución de Agregados Monetarios del Sistema Bancario (Fin de Periodo) / Monetary aggregates of the banking system (end of period)
Anexo 3D	Evolución de Agregados Monetarios del Sistema Bancario (Promedio de Periodo) / Monetary aggregates of the banking system (average)
Anexo 3E	Saldo de Obligaciones Internas de las Sociedades de Depósito en MN por Institución / Domestic liabilities of the depository corporations in domestic currency by institution
Anexo 3F	Saldo de Obligaciones Internas de las Sociedades de Depósito en ME por Institución / Domestic liabilities of the depository corporations in foreign currency by institution
Cuadro 4	Emisión primaria y multiplicador / Monetary base and money multiplier
Crédito / Credit	
Cuadro 5	Crédito de las sociedades de depósito al sector privado / Credit of the depository corporations to the private sector
Anexo 5A	Crédito del Sistema Financiero al Sector Privado Ajustado / Adjusted credit of the financial system to the private sector
Anexo 5B	Crédito del Sistema Bancario al Sector Privado / Banking system credit to the private sector
Cuadro 6	Crédito al sector privado de las sociedades de depósito, por tipo de crédito / Credit to the private sector of the depository corporations by type of credit
Cuadro 7	Crédito al sector privado de las sociedades de depósito, por tipo de crédito y por moneda / Credit to the private sector of the depository corporations by type of credit and currency
Anexo 7A	Fuentes de crédito al sector privado de las empresas bancarias en MN / Sources of credit to the private sector of the commercial banks in domestic currency
Anexo 7B	Fuentes de crédito al sector privado de las empresas bancarias en ME / Sources of credit to the private sector of the commercial banks in foreign currency
Anexo 7C	Fuentes de crédito al sector privado de las empresas bancarias en MN, por institución / Sources of credit to the private sector of the commercial banks in domestic currency by institution
Anexo 7D	Fuentes de crédito al sector privado de las empresas bancarias en ME, por institución / Sources of credit to the private sector of the commercial banks in foreign currency by institution
Cuadro 8	Obligaciones de las sociedades de depósito con el sector público / Liabilities of the depository corporations to the public sector
Cuadro 9	Crédito neto al sector público de las sociedades de depósito / Net credit to the public sector of the depository corporations

Operaciones del Banco Central de Reserva / Central bank operations		
Cuadro 10	Distintos conceptos de la liquidez internacional del BCRP / <i>Concepts of BCRP international liquidity</i>	10
Cuadro 11	Fuentes de variación de la emisión primaria / <i>Sources of variation of the monetary base</i>	11
Cuadro 12	Fuentes de variación de las RIN del BCRP / <i>Sources of variation of the net international reserves of the BCRP</i>	12
Cuadro 13	Evolución del saldo de los Certificados de Depósito del BCRP / <i>Evolution of the balances of Certificates of Deposit of the BCRP</i>	13
Cuadro 14	Evolución de las tasas de interés de los Certificados de Depósito del BCRP / <i>Evolution of interest rates of Certificates of Deposit of the BCRP</i>	14
Cuadro 15	Situación de encaje de las empresas bancarias / <i>Banks reserve requirement position</i>	15
Cuadro 16	Situación de encaje, depósitos overnight, liquidez y tasas de interés por institución en moneda nacional / <i>Reserve position, overnight deposits, liquidity and interest rates by financial institutions in domestic currency</i>	16
Cuadro 17	Situación de encaje, depósitos overnight, liquidez y tasas de interés por institución en moneda extranjera / <i>Reserve position, overnight deposits, liquidity and interest rates by financial institutions in foreign currency</i>	17
Cuadro 18	Situación de encaje de las empresas bancarias (promedio diario) / <i>Reserve position of commercial banks (daily average)</i>	18
Cuadro 19	Indicadores de las empresas bancarias / <i>Commercial bank indicators</i>	19
Tasas de Interés / Interest rates		
Cuadro 20	Tasas de interés activas y pasivas promedio de las empresas bancarias en moneda nacional / <i>Average lending and deposit interest rates of commercial banks in domestic currency</i>	20
Cuadro 21	Tasas de interés activas y pasivas promedio de las empresas bancarias en moneda extranjera / <i>Average lending and deposit interest rates of commercial banks in foreign currency</i>	21
Cuadro 22	Tasas de interés activas promedio de las empresas bancarias por modalidad / <i>Average lending interest rates of commercial banks by type of credit</i>	22
Cuadro 23	Tasas de interés activas promedio de las cajas rurales de ahorro y crédito por modalidad / <i>Average lending interest rates of rural credit and savings institutions by type of credit</i>	23
Cuadro 24	Tasas de interés activas promedio de las cajas municipales de ahorro y crédito por modalidad / <i>Average lending interest rates of municipal credit and savings institutions by type of credit</i>	24
Cuadro 25	Tasas activas promedio en moneda nacional y extranjera / <i>Average interest rates in domestic and foreign currency</i>	25
Sistema de Pagos / Payment system		
Cuadro 26	Pagos a través del sistema LBTR, Sistema de liquidación multibancaria de valores y Cámara de compensación electrónica / <i>Payments through the rtgs system, multibank securities settlement system and electronic clearing house</i>	26
Cuadro 27	Cámara de compensación electrónica: Cheques recibidos y rechazados a nivel nacional / <i>Electronic clearing house: Checks received and refused nationwide</i>	27
Cuadro 28	Cámara de compensación electrónica: Cheques recibidos y rechazados, y transferencias de crédito en moneda nacional a nivel nacional / <i>Electronic clearing house: Checks received and refused, and transfers of credit in domestic currency nationwide</i>	28
Cuadro 29	Cámara de compensación electrónica: Cheques recibidos y rechazados, y transferencias de crédito en moneda extranjera a nivel nacional / <i>Electronic clearing house: Checks received and refused, and transfers of credit in foreign currency nationwide</i>	29
Cuadro 30	Sistema LBTR: Transferencias en moneda nacional y moneda extranjera / <i>RTGS system: Transfers in domestic and foreign currency</i>	30
Cuadro 31	Medios de pago distintos al efectivo, cajeros y banca virtual: Valor de las operaciones en moneda nacional a nivel nacional / <i>Cashless payment instruments, automatic teller machines, and virtual banking: Value of operations in domestic currency nationwide</i>	31

Cuadro 32	Medios de pago distintos al efectivo, cajeros y banca virtual: Número de operaciones en moneda nacional a nivel nacional / <i>Cashless payment instruments, automatic teller machines, and virtual banking: Number of operations in domestic currency nationwide</i>	32
Cuadro 33	Medios de pago distintos al efectivo, cajeros y banca virtual: Valor de las operaciones en moneda extranjera a nivel nacional / <i>Cashless payment instruments, automatic teller machines, and virtual banking: Value of operations in foreign currency nationwide</i>	33
Cuadro 34	Medios de pago distintos al efectivo, cajeros y banca virtual: Número de operaciones en moneda extranjera a nivel nacional / <i>Cashless payment instruments, automatic teller machines, and virtual banking: Number of operations in foreign currency nationwide</i>	34
Mercado de capitales / Capital markets		
Cuadro 35	Bonos / <i>Bonds</i>	35
Cuadro 36	Bonos del sector privado, por moneda y por plazo / <i>Bonds of the private sector, by currency and term</i>	36
Cuadro 37	Indicadores de riesgo para países emergentes: EMBIG. Diferencial de Rendimientos contra bonos del Tesoro de EUA / <i>Risk indicators for emerging countries: EMBIG. Stripped spread</i>	37
Cuadro 38	Bolsa de Valores de Lima / <i>Lima Stock Exchange</i>	38
Cuadro 39	Sistema privado de pensiones / <i>Private Pension System</i>	39
Tipo de Cambio / Exchange rate		
Cuadro 40	Tipo de cambio promedio del período / <i>Average exchange rate</i>	40
Cuadro 41	Tipo de cambio fin de período / <i>End of period exchange rate</i>	41
Cuadro 42	Tipo de cambio de las principales monedas (Datos promedio de período, unidades monetarias por US\$) / <i>Foreign exchange rates (Average of period, currency units per US dollar)</i>	42
Cuadro 43	Tipo de cambio de las principales monedas (Datos promedio de período, S/. por unidad monetaria) / <i>Foreign exchange rates (Average of period, S/. per currency units)</i>	43
Cuadro 44	Tipo de cambio nominal y real bilateral / <i>Nominal and bilateral real exchange rate</i>	44
Cuadro 45	Tipo de cambio nominal y real multilateral / <i>Nominal and multilateral real exchange rate</i>	45
Cuadro 46	Tipo de cambio real bilateral del Perú respecto a países latinoamericanos / <i>Peru - Latin America bilateral real exchange rate</i>	46
Cuadro 47	Operaciones en moneda extranjera de las empresas bancarias / <i>Foreign exchange transactions of commercial banks</i>	47
Cuadro 48	Forwards en moneda extranjera de las empresas bancarias / <i>Foreign exchange forwards of commercial banks</i>	48
Inflación / Inflation		
Cuadro 49	Índices de precios / <i>Price indexes</i>	49
Cuadro 50	Índice de precios al consumidor: clasificación sectorial / <i>Consumer price index: sectoral classification</i>	50
Cuadro 51	Índice de precios al consumidor: clasificación transables - no transables / <i>Consumer price index: Tradable - non tradable classification</i>	51
Cuadro 52	Índices de los principales precios y tarifas / <i>Main prices and rates indexes</i>	52
Balanza Comercial / Trade balance		
Cuadro 53	Balanza comercial / <i>Trade balance</i>	53
Cuadro 54	Exportaciones por grupo de productos / <i>Exports</i>	54
Cuadro 55	Exportaciones de productos tradicionales / <i>Traditional exports</i>	55
Cuadro 56	Exportaciones de productos no tradicionales / <i>Non-traditional exports</i>	56
Cuadro 57	Importaciones según uso o destino económico / <i>Imports</i>	57
Cuadro 58	Cotizaciones de productos / <i>Commodity prices</i>	58
Cuadro 59	Precios de productos sujetos al sistema de franjas de precios / <i>Prices subject to band prices regime</i>	59
Cuadro 60	Términos de intercambio de comercio exterior / <i>Terms of trade</i>	60
Cuadro 61	Convenio de pagos y créditos recíprocos de ALADI-Perú / <i>Agreement of payments and mutual credits of ALADI-Peru</i>	61

Producción / Production

Cuadro 62	Producto bruto interno y demanda interna (variaciones porcentuales anualizadas) / <i>Gross domestic product and domestic demand (annual growth rates)</i>	62
Cuadro 63	Producto bruto interno y demanda interna (Año base 2007) / <i>Gross domestic product and domestic demand (Base: year 2007)</i>	63
Cuadro 64	Producción agropecuaria / <i>Agriculture and livestock production</i>	64
Cuadro 65	Producción pesquera / <i>Fishing production</i>	65
Cuadro 66	Producción minera e hidrocarburos / <i>Mining and fuel production</i>	66
Cuadro 67	Producción manufacturera (variaciones porcentuales) / <i>Manufacturing production (percentage changes)</i>	67
Cuadro 68	Producción manufacturera (índice base = 2007) / <i>Manufacturing production (index 2007=100)</i>	68
Cuadro 69	Indicadores indirectos de tasa de utilización de la capacidad instalada del sector manufacturero / <i>Rate of capital use of the manufacturing sector: Indirect indicators</i>	69

Remuneraciones y Empleo / Salaries, wages and employment

Cuadro 70	Remuneraciones / <i>Salaries and wages</i>	70
Cuadro 71	Índices de empleo / <i>Employment indexes</i>	71
Cuadro 72	Índices de empleo urbano de principales ciudades en empresas de 10 y más trabajadores / <i>Main cities urban employment indexes for firms with 10 or more employees</i>	72
Cuadro 73	Empleo Mensual en Lima Metropolitana / <i>Monthly Employment in Metropolitan Lima</i>	73

Gobierno Central / Central government

Cuadro 74	Operaciones del Gobierno Central / <i>Central government operations</i>	74
Cuadro 75	Operaciones del Gobierno Central en términos reales / <i>Central government operations in real terms</i>	75
Cuadro 76	Ingresos corrientes del Gobierno Central / <i>Central government current revenues</i>	76
Cuadro 77	Ingresos corrientes del Gobierno Central en términos reales / <i>Central government current revenues in real terms</i>	77
Cuadro 78	Flujo de caja del Tesoro Público / <i>Public Treasury cash flow</i>	78

Estadísticas trimestrales / Quarterly statistics

Producto bruto interno / Gross domestic product

Cuadro 79	Flujos macroeconómicos / <i>Macroeconomic indicators</i>	79
Cuadro 80	Producto bruto interno (variaciones porcentuales anualizadas) / <i>Gross domestic product (annual growth rates)</i>	80
Cuadro 81	Producto bruto interno (índice base = 2007) / <i>Gross domestic product (index 2007=100)</i>	81
Cuadro 82	Producto bruto interno por tipo de gasto (variaciones porcentuales anualizadas y millones de nuevos soles a precios de 2007) / <i>Gross domestic product by type of expenditure (annual growth rates and millions of nuevos soles of 2007)</i>	82
Cuadro 83	Producto bruto interno por tipo de gasto (millones de nuevos soles y como porcentaje del PBI) / <i>Gross domestic product by type of expenditure (millions of nuevos soles and as percentage of GDP)</i>	83
Cuadro 84	Ingreso nacional disponible (variaciones porcentuales anualizadas y millones de nuevos soles a precios de 2007) / <i>Disposable national income (annual growth rates and millions of nuevos soles of 2007)</i>	84

Balanza de Pagos / Balance of payments

Cuadro 85	Balanza de pagos (millones de US dólares) / <i>Balance of payments (millions of US dollars)</i>	85
Cuadro 86	Balanza de pagos (porcentaje del PBI) / <i>Balance of payments (percentage of GDP)</i>	86
Cuadro 87	Balanza comercial / <i>Trade balance</i>	87
Cuadro 88	Exportaciones por grupo de productos / <i>Exports</i>	88
Cuadro 89	Exportaciones de productos tradicionales / <i>Traditional exports</i>	89
Cuadro 90	Exportaciones de productos no tradicionales / <i>Non-traditional exports</i>	90
Cuadro 91	Importaciones según uso o destino económico / <i>Imports</i>	91
Cuadro 92	Servicios / <i>Services</i>	92
Cuadro 93	Renta de factores / <i>Investment income</i>	93
Cuadro 94	Cuenta financiera del sector privado / <i>Private sector long-term capital flows</i>	94
Cuadro 95	Cuenta financiera del sector público / <i>Public sector financial account</i>	95
Cuadro 96	Cuenta financiera de capitales de corto plazo / <i>Short-term capital flows</i>	96

Deuda Externa / External debt		
Cuadro 97	Posición de activos y pasivos internacionales (niveles a fin período en millones US dólares) / <i>International assets and liabilities position (End-of period levels in millions of US dollars)</i>	97
Cuadro 98	Posición de activos y pasivos internacionales (porcentaje del PBI) / <i>International assets and liabilities position (Percentage of GDP)</i>	98
Cuadro 99	Endeudamiento externo neto del sector público / <i>Public sector net external indebtedness</i>	99
Cuadro 100	Transferencia neta de la deuda pública externa por fuente financiera / <i>Net transfer of foreign public debt by financial source</i>	100
Cuadro 101	Créditos concertados por fuente financiera, destino y plazo de vencimiento / <i>Committed loans by financial source, destination and maturity</i>	101
Sector Público / Public Sector		
Cuadro 102	Operaciones del sector público no financiero (millones de nuevos soles) / <i>Operations of the non-financial public sector (millions of nuevos soles)</i>	102
Cuadro 103	Operaciones del sector público no financiero (porcentaje del PBI) / <i>Operations of the non-financial public sector (percentage of GDP)</i>	103
Cuadro 104	Resultado primario del sector público no financiero (millones de nuevos soles) / <i>Primary balance of the non-financial public sector (millions of nuevos soles)</i>	104
Cuadro 105	Resultado primario del sector público no financiero (porcentaje del PBI) / <i>Primary balance of the non-financial public sector (percentage of GDP)</i>	105
Cuadro 106	Operaciones del Gobierno General (millones de nuevos soles) / <i>General government operations (millions of nuevos soles)</i>	106
Cuadro 107	Operaciones del Gobierno General (porcentaje del PBI) / <i>General government operations (percentage of GDP)</i>	107
Cuadro 108	Operaciones del Gobierno Central (millones de nuevos soles) / <i>Central government operations (millions of nuevos soles)</i>	108
Cuadro 109	Operaciones del Gobierno Central (porcentaje del PBI) / <i>Central government operations (percentage of GDP)</i>	109
Cuadro 110	Ingresos corrientes del Gobierno Central (millones de nuevos soles) / <i>Central government current revenues (millions of nuevos soles)</i>	110
Cuadro 111	Ingresos corrientes del Gobierno Central (porcentaje del PBI) / <i>Central government current revenues (percentage of GDP)</i>	111
Cuadro 112	Gastos del Gobierno Central (millones de nuevos soles) / <i>Central government expenditures (millions of nuevos soles)</i>	112
Cuadro 113	Gastos del Gobierno Central (porcentaje del PBI) / <i>Central government expenditures (percentage of GDP)</i>	113
Cuadro 114	Saldo de la deuda pública (millones de nuevos soles) / <i>Public debt stock (millions of nuevos soles)</i>	114
Cuadro 115	Saldo de la deuda pública (porcentaje del PBI) / <i>Public debt stock (percentage of GDP)</i>	115
Indicadores Monetarios / Monetary indicators		
Cuadro 116	Coefficientes de monetización y crédito al sector privado (porcentaje del PBI) / <i>Monetization and credit to the private sector coefficients (percentage of GDP)</i>	116
Cuadro 117	Liquidez en moneda nacional, PBI nominal, emisión primaria y multiplicador / <i>Broad money in domestic currency, GDP, monetary base and money multiplier</i>	117

Calendario de difusión de las estadísticas a publicarse en la Nota Semanal ^{1/}





Release schedule of data published in the Weekly Report

Nota Semanal / Weekly Report Nº	Fecha de publicación / Date of issuance	Estadísticas semanales/ Weekly statistics			Estadísticas mensuales / Monthly statistics					Estadísticas trimestrales/ Quarterly statistics
		Tipo de cambio, mercado bursátil, situación de encaje, depósitos overnight y tasas de interés del sistema bancario / Exchange rate, stock market, reserve position, overnight deposits and interest rates of the banking system	BCRP, Reservas internacionales netas y sistema de pagos (LBTR y CCE) / BCRP, Net International Reserves and payment system (RTGS and ECH)	Sistema financiero y empresas bancarias y expectativas sobre condiciones crediticias / Financial system and commercial banks and credit condition expectations	Índice de precios al consumidor y tipo de cambio real / Consumer price index and real exchange rate	Expectativas macroeconómicas y de ambiente empresarial / Macroeconomic and entrepreneurial climate expectations	Operaciones del Gobierno Central, Sistema de Pagos / Central Government Operations, Payment System	Balanza Comercial, indicadores de empresas bancarias / Trade balance, bank indicators	Producción / Production	Demanda y oferta global, balanza de pagos, sector público y monetario / Global demand and supply, balance of payments, public and monetary sector
2014										
1	10-ene	07-ene	31-dic	15-dic	Diciembre 2013	Diciembre 2013	Diciembre 2013	Noviembre		
2	17-ene	14-ene	07-ene							
3	24-ene	21-ene	15-ene	31-dic					Noviembre	
4	31-ene	28-ene	22-ene							
5	07-feb	04-feb	31-ene	15-ene	Enero 2014			Diciembre 2013		
6	14-feb	11-feb	07-feb			Enero 2014				
7	21-feb	18-feb	15-feb	31-ene			Enero 2014		Diciembre 2013	IV Trimestre 2013
8	28-feb	25-feb	22-feb							
9	07-mar	04-mar	28-feb	15-feb	Febrero	Febrero		Enero 2014		
10	14-mar	11-mar	07-mar				Febrero			
11	21-mar	18-mar	15-mar	28-feb					Enero 2014	
12	28-mar	25-mar	22-mar							
13	04-abr	31-mar		15-mar	Marzo	Marzo		Febrero		
14	11-abr	08-abr	31-mar / 7-abr				Marzo			
15	25-abr	22-abr	15-abr	31-mar					Febrero	
16	02-may	29-abr	22-abr							
17	09-may	06-may	30-abr	15-abr	Abril	Abril				
18	16-may	13-may	07-may				Abril	Marzo		
19	23-may	20-may	15-may	30-abr					Marzo	I Trimestre 2014
20	30-may	27-may	22-may							
21	06-jun	03-jun	31-may	15-may	Mayo			Abril		
22	13-jun	10-jun	07-jun			Mayo	Mayo			
23	20-jun	17-jun	15-jun	31-may					Abril	
24	27-jun	24-jun	22-jun							
25	04-jul	30-jun	30-jun	15-jun	Junio	Junio		Mayo		
26	11-jul	08-jul	07-jul				Junio			
27	18-jul	15-jul							Mayo	
28	25-jul	22-jul	15-jul	30-jun						
29	08-ago	05-ago	22-jul / 31-jul	15-jul	Julio	Julio		Junio		
30	15-ago	12-ago	07-ago				Julio			
31	22-ago	19-ago	15-ago	31-jul					Junio	II Trimestre
32	29-ago	26-ago	22-ago							
33	05-sep	02-sep	31-ago	15-ago	Agosto	Agosto		Julio		
34	12-sep	09-sep	07-sep				Agosto			
35	19-sep	16-sep	15-sep	31-ago					Julio	
36	26-sep	23-sep	22-sep							
37	03-oct	30-sep		15-Set	Setiembre	Setiembre		Agosto		
38	10-oct	07-oct	30-sep							
39	17-oct	14-oct	07-oct				Setiembre			
40	24-oct	21-oct	15-oct	30-Set					Agosto	
41	31-oct	28-oct	22-oct							
42	07-nov	04-nov	31-oct	15-oct	Octubre	Octubre		Setiembre		
43	14-nov	11-nov	07-nov				Octubre			
44	21-nov	18-nov	15-nov	31-oct					Setiembre	III Trimestre
45	28-nov	25-nov	22-nov							
46	05-dic	02-dic	30-nov	15-nov	Noviembre	Noviembre		Octubre		
47	12-dic	09-dic	07-dic				Noviembre			
48	19-dic	16-dic	15-dic	30-nov					Octubre	
49	26-dic	23-dic	22-dic							

^{1/} La Nota Semanal se actualiza los viernes en la página web del instituto emisor (<http://www.bcrp.gob.pe>). En el año 2014 no se elaborará la "Nota Semanal" en las semanas correspondientes a Semana Santa, Fiestas Patrias y Año Nuevo.



Indicadores

-  Tasa de interés preferencial corporativa promedio de setiembre en 4,5 por ciento
-  Inflación de setiembre: 0,16 por ciento
-  Riesgo país en 162 pbs
-  Expectativa de demanda de sus productos a 3 meses aumentó a 61 puntos
-  Expectativa de la economía a 3 meses subió a 54 puntos

Contenido

Encuesta de Expectativas del BCRP: Setiembre 2014	ix
Inflación de 0,16 por ciento en setiembre en Lima Metropolitana	xii
Operaciones monetarias y cambiarias	xiii
Tasa de interés interbancaria en soles en 3,70 por ciento	xiv
Tasa de interés preferencial corporativa en soles en 4,5 por ciento	xiv
Tipo de cambio en S/. 2,89 por dólar	xv
Reservas internacionales en US\$ 64 453 millones al cierre de setiembre	xv
Crédito al sector privado y liquidez al 15 de setiembre	xvi
Balanza comercial - Agosto 2014	xvi
Riesgo país en 162 puntos básicos	xvii

Encuesta de Expectativas del BCRP: Setiembre 2014

En la segunda quincena de setiembre, el Banco Central de Reserva llevó a cabo la Encuesta Mensual de Expectativas Macroeconómicas a una muestra representativa de empresas de los diversos sectores económicos del país, así como a instituciones financieras y analistas económicos.

La expectativa a 3 meses de la demanda por los productos de la empresa se incrementó de 58 a 61 puntos. Los sectores manufactura, construcción, comercio y servicios aumentaron sus perspectivas positivas.

EXPECTATIVA DE DEMANDA DE SUS PRODUCTOS A 3 MESES Indique su previsión para los próximos tres meses respecto a la demanda de los productos de su empresa

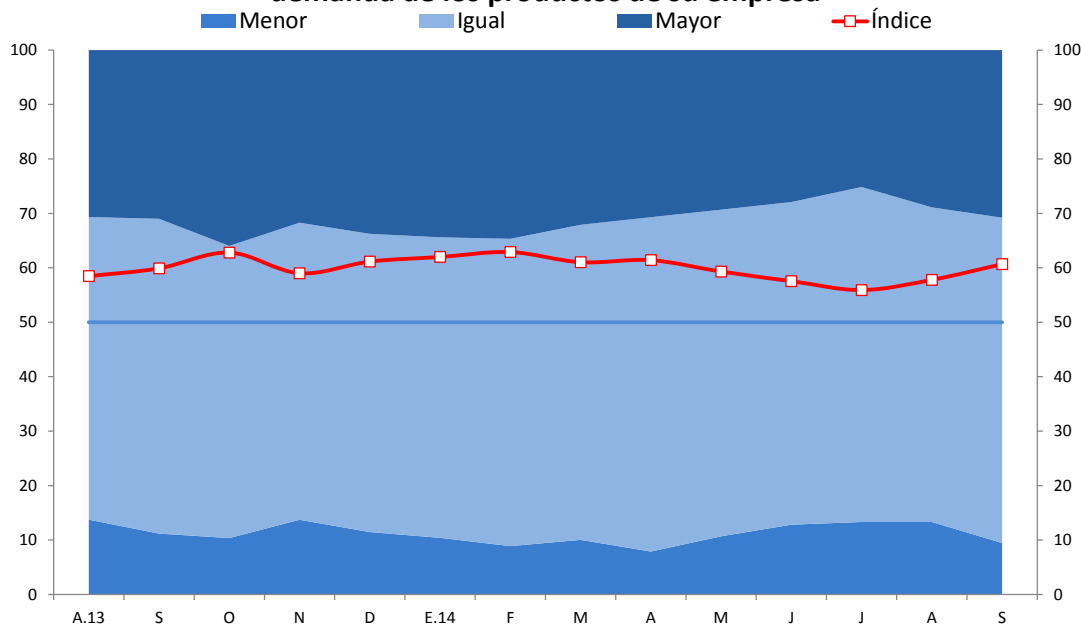

El índice de expectativas de la economía a 3 meses aumentó de 48 a 54 puntos. Resalta el mayor optimismo de los sectores manufactura, construcción, comercio y servicios.

EXPECTATIVA DE LA ECONOMÍA A 3 MESES

Indique su previsión para los próximos tres meses respecto a la economía en general

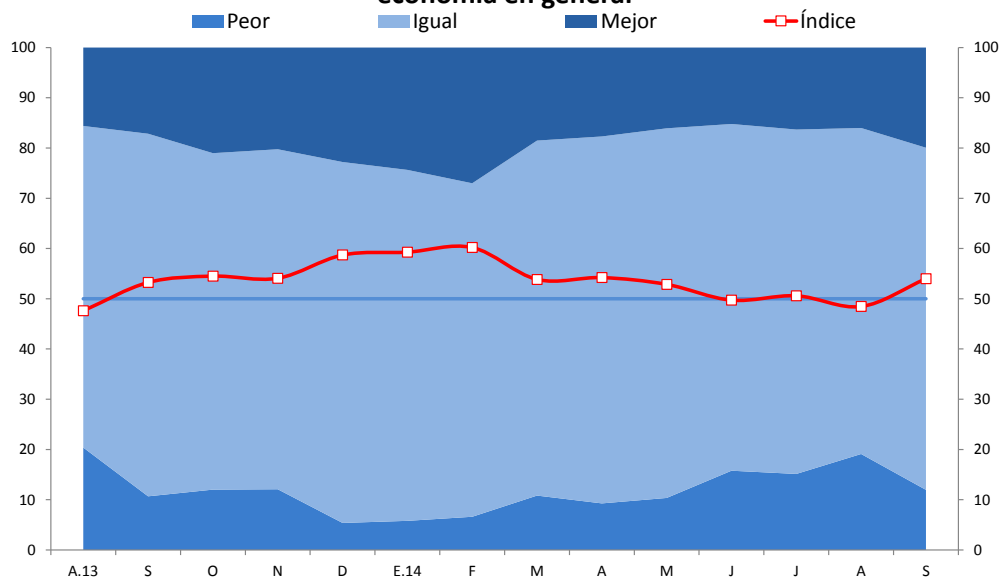

De una muestra de 21 indicadores de expectativas de las empresas no financieras, 16 muestran un aumento con respecto al mes anterior. Asimismo, la mayoría se mantiene en el tramo optimista.

PRINCIPALES RESULTADOS DE LA ENCUESTA DE EXPECTATIVAS MACROECONÓMICAS

	Abril 2014	Mayo	Junio	Julio	Agosto	Setiembre		
SITUACIÓN								
SITUACIÓN ACTUAL DEL NEGOCIO	61	60	57	58	58	58	↑	>
NIVEL DE VENTAS	56	52	50	49	46	54	↑	>
ÓRDENES DE COMPRA RESPECTO AL MES ANTERIOR	56	52	51	46	48	51	↑	>
NIVEL DE PRODUCCIÓN	53	53	52	54	45	55	↑	>
NIVEL DE DEMANDA CON RESPECTO A LO ESPERADO	47	46	43	39	41	44	↑	<
RAPIDEZ DE ENTREGA DE INSUMOS DE PROVEEDORES	47	48	50	51	50	49	↓	<
INVENTARIOS RESPECTO AL MES ANTERIOR	50	51	47	50	51	53	↑	>
INVENTARIOS DE INSUMOS RESPECTO AL MES ANTERIOR	50	51	50	49	48	50	↑	>
NIVEL DE EMPLEO	52	50	50	50	48	51	↑	>
EXPECTATIVA								
EXPECTATIVA DE DEMANDA DE SUS PRODUCTOS A 3 MESES	61	59	58	56	58	61	↑	>
EXPECTATIVA DE CONTRATACIÓN DE PERSONAL A 3 MESES	54	52	52	51	50	52	↑	>
EXPECTATIVA DE LA SITUACIÓN DE SU EMPRESA A 3 MESES	62	59	57	57	58	60	↑	>
EXPECTATIVA DEL SECTOR A 3 MESES	56	54	53	52	53	56	↑	>
EXPECTATIVA DE LA ECONOMÍA A 3 MESES	54	53	50	51	48	54	↑	>
EXPECTATIVA DEL SECTOR A 12 MESES	63	61	59	61	63	64	↑	>
EXPECTATIVA DE LA ECONOMÍA A 12 MESES	61	59	58	61	60	64	↑	>
CONFIANZA								
ÍNDICE DE CONFIANZA DEL INVERSIONISTA (APOYO)	n.d	n.d	54	56	58	56	↓	>
ÍNDICE DE CONFIANZA DEL CONSUMIDOR (APOYO)	55	51	53	56	54	n.d		
FINANZAS								
SITUACIÓN FINANCIERA DE LA EMPRESA	63	63	61	62	63	63	↑	>
SITUACIÓN DE ACCESO AL CRÉDITO DE LA EMPRESA	67	66	64	64	65	65	↓	>
PRECIOS								
EXPECTATIVA DEL PRECIO PROMEDIO DE INSUMOS A 3 MESES	53	55	55	54	50	49	↓	<
EXPECTATIVA DEL PRECIO PROMEDIO DE VENTA A 3 MESES	56	58	57	55	54	52	↓	>

> : mayor a 50
< : menor a 50

La Encuesta de Expectativas Macroeconómicas de setiembre indica que las expectativas de inflación para 2014 permanecen dentro del rango meta del Banco Central.

ENCUESTA DE EXPECTATIVAS MACROECONÓMICAS: INFLACIÓN (%)

	Encuesta realizada al:		
	30 de Jul.	29 de Ago.	26 de Set.
ANALISTAS ECONÓMICOS ^{1/}			
2014	3,0	3,1	3,0
2015	2,8	2,8	2,8
2016	2,5	2,6	2,6
SISTEMA FINANCIERO ^{2/}			
2014	3,0	3,0	2,8
2015	2,5	2,8	2,6
2016	2,5	2,6	2,5
EMPRESAS NO FINANCIERAS ^{3/}			
2014	3,0	3,0	3,0
2015	3,0	3,0	3,0
2016	3,0	3,0	3,0

^{1/} 22 analistas en julio, 22 en agosto y 21 en setiembre de 2014.

^{2/} 21 empresas financieras en julio, 20 en agosto y 20 en setiembre de 2014.

^{3/} 345 empresas no financieras en julio, 362 en agosto y 334 en setiembre de 2014.

Las expectativas de crecimiento económico para el año 2014 se ubican entre 3,5 y 4,0 por ciento.

ENCUESTA DE EXPECTATIVAS MACROECONÓMICAS: CRECIMIENTO DEL PBI (%)

	Encuesta realizada al:		
	30 de Jul.	29 de Ago.	26 de Set.
ANALISTAS ECONÓMICOS ^{1/}			
2014	4,1	3,9	3,5
2015	5,5	5,5	5,3
2016	5,9	5,7	5,5
SISTEMA FINANCIERO ^{2/}			
2014	4,3	4,0	3,7
2015	5,4	5,4	5,0
2016	5,5	5,5	5,5
EMPRESAS NO FINANCIERAS ^{3/}			
2014	4,5	4,0	4,0
2015	5,0	5,0	5,0
2016	5,3	5,1	5,2

^{1/} 22 analistas en julio, 22 en agosto y 21 en setiembre de 2014.

^{2/} 21 empresas financieras en julio, 20 en agosto y 20 en setiembre de 2014.

^{3/} 345 empresas no financieras en julio, 362 en agosto y 334 en setiembre de 2014.

El tipo de cambio esperado para el cierre del año 2014 se encuentra entre S/. 2,85 por dólar y S/. 2,90 por dólar.

ENCUESTA DE EXPECTATIVAS MACROECONÓMICAS: TIPO DE CAMBIO (S/. por US\$)*

	Encuesta realizada al:		
	30 de Jul.	29 de Ago.	26 de Set.
ANALISTAS ECONÓMICOS ^{1/}			
2014	2,81	2,85	2,90
2015	2,90	2,89	2,95
2016	2,90	2,90	2,95
SISTEMA FINANCIERO ^{2/}			
2014	2,80	2,85	2,89
2015	2,85	2,87	2,90
2016	2,85	2,88	2,95
EMPRESAS NO FINANCIERAS ^{3/}			
2014	2,80	2,81	2,85
2015	2,85	2,85	2,90
2016	2,90	2,90	2,90

^{1/} 22 analistas en julio, 22 en agosto y 21 en setiembre de 2014.

^{2/} 21 empresas financieras en julio, 20 en agosto y 20 en setiembre de 2014.

^{3/} 345 empresas no financieras en julio, 362 en agosto y 334 en setiembre de 2014.

* Tipo de cambio al cierre del año.

Inflación de 0,16 por ciento en setiembre en Lima Metropolitana

La variación del índice de precios al consumidor de Lima Metropolitana en el mes de setiembre fue 0,16 por ciento, con lo cual la variación de los últimos doce meses fue 2,74 por ciento. La inflación sin alimentos y energía fue 0,09 por ciento en el mes y 2,57 por ciento en los últimos doce meses.

INFLACIÓN

(Variaciones porcentuales)

	Peso 2009=100	Agosto 2014		Setiembre 2014	
		Mes	12 meses	Mes	12 meses
IPC	100,0	-0,09	2,69	0,16	2,74
1. IPC sin alimentos y energía	56,4	-0,03	2,56	0,09	2,57
i. Bienes	21,7	0,0	2,6	0,1	2,5
ii. Servicios	34,8	-0,1	2,6	0,1	2,6
<i>Del cual:</i>					
Educación	9,1	0,0	4,4	0,2	4,6
Alquileres	2,4	0,3	2,0	0,3	2,4
Salud	1,1	0,1	4,6	0,2	4,3
2. Alimentos y energía	43,6	-0,15	2,84	0,24	2,93
i. Alimentos	37,8	0,2	2,8	0,3	3,1
ii. Energía	5,7	-2,6	2,9	-0,1	1,9

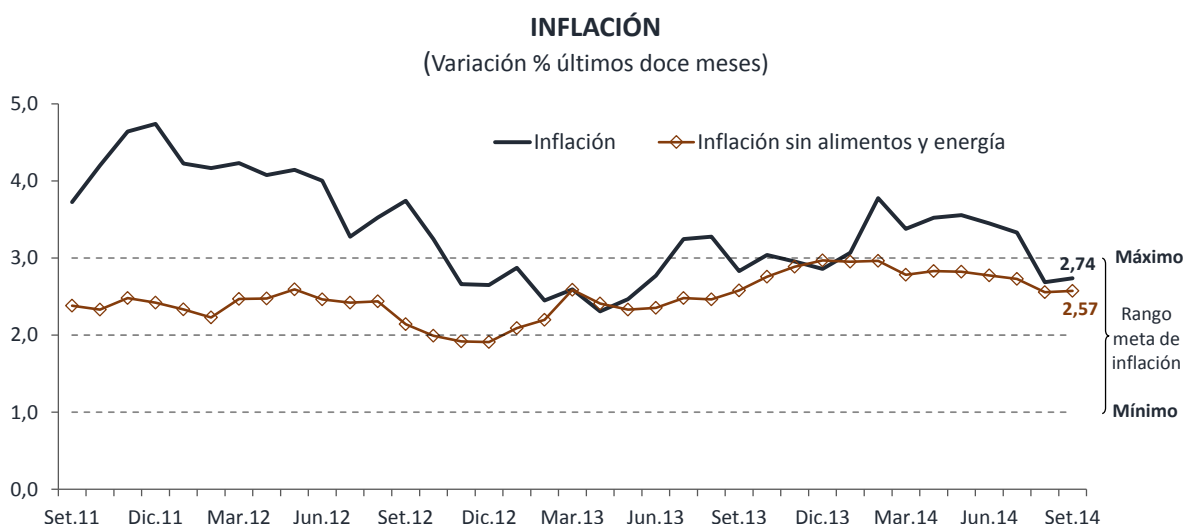

En setiembre, los rubros con mayor contribución positiva a la inflación fueron carne de pollo (0,11 puntos porcentuales), choclo y comidas fuera del hogar (0,04 puntos porcentuales, cada uno). Por el contrario, los rubros con mayor contribución negativa fueron tomate, cebolla (-0,05 puntos porcentuales, cada uno) y papa (-0,04 puntos porcentuales).

Operaciones monetarias y cambiarias

En setiembre, las operaciones monetarias se han orientado a inyectar liquidez al mercado a mediano y corto plazo para compensar el retiro de liquidez producto de las operaciones cambiarias y por el pago de impuestos. Asimismo, se ha continuado realizando colocaciones regulares de CD BCRP tres veces por semana por un total de S/. 1 300 millones con el objetivo de contribuir a una mayor liquidez en el mercado secundario de estos instrumentos.

- Repos: En el mes se colocaron Repos *overnight* por un promedio diario de S/. 2 338 millones. Además se colocaron Repos a 1 semana por S/. 2 300 millones y a 3 meses por S/. 600 millones. El saldo de Repos al 30 de setiembre fue de S/. 5 100 millones con una tasa promedio de 3,92 por ciento.
- Compras con compromiso de recompra de moneda extranjera: Se colocaron S/. 1 500 millones a una tasa de interés promedio de 3,81 por ciento. Al cierre del mes, el saldo de estos instrumentos fue de S/. 4 700 millones, con una tasa de interés promedio de 4,11 por ciento.
- CD BCRP: Se colocaron S/. 500 millones a una tasa promedio de 3,56 por ciento a 6 meses, S/. 400 millones a una tasa promedio de 3,56 por ciento a 12 meses y S/. 400 millones a una tasa promedio de 3,68 por ciento a 18 meses.
- Depósitos a plazo: En el mes no se han subastado depósitos a plazo pero hubo vencimientos por S/. 1 600 millones al plazo de 1 semana.
- Depósitos *overnight*: Se recibieron depósitos *overnight* por S/. 17 486 millones y hubo vencimientos por S/. 16 038 millones. El saldo de depósitos *overnight* al 30 de setiembre fue de S/. 2 287 millones.

En setiembre se realizaron también operaciones cambiarias para reducir la volatilidad del tipo de cambio.

- CDR BCRP: En el mes se colocaron CDRBCRP por US\$ 1 164 millones (S/. 4 625 millones) a una tasa de interés promedio de 0,08 por ciento. Al 30 de setiembre el saldo de CDR BCRP fue de US\$ 2 060 millones (S/. 5 955 millones).
- Intervención cambiaria: En el mes el BCRP vendió US\$ 526 millones de dólares en el mercado *spot* a un tipo de cambio promedio de S/. 2,89 por dólar.

OPERACIONES MONETARIAS Y CAMBIARIAS (En millones de nuevos soles)

		Saldos		Colocación						Vencimiento	
		(Tasa de interés)		(Tasa de interés)							
		31 de agosto	30 de setiembre	Overnight	1 semana	2 meses	3 meses	6 meses	12 meses		18 meses
Operaciones monetarias	Esterilización	CD BCRP	17 085 (3,74%)	17 565 (3,72%)				500 (3,56%)	400 (3,56%)	400 (3,68%)	820
		Depósitos a plazo	1 600 (3,33)								1 600
		Depósitos <i>overnight</i>	839 (2,55%)	2 287 (2,30%)	17 486						16 038
	Inyección	Repos	930 (4,33%)	5 100 (3,92%)	51 427 (3,78%)	2 300 (3,78%)		600 (3,61%)			54 327
Fx-Swaps		3 200 (4,25%)	4 700 (4,11%)				1 500 (3,81%)			0	
Operaciones cambiarias	CDR BCRP	1 330 (0,06%)	5 955 (0,08%)			4 625 (0,08%)				0	

Tasa de interés interbancaria en soles en 3,70 por ciento

La tasa de interés interbancaria promedio de setiembre en soles fue de 3,70 por ciento. Cabe señalar que las operaciones monetarias del Banco Central buscan que la tasa de interés interbancaria se ubique en un nivel cercano al de la tasa de referencia.

Tasa de interés preferencial corporativa en soles en 4,5 por ciento

Al cierre de setiembre, el promedio diario de la **tasa de interés preferencial corporativa** -la que se cobra a las empresas de menor riesgo- en moneda nacional se situó en 4,5 por ciento (4,6 por ciento en el mes previo). La tasa de interés preferencial corporativa en dólares para el mismo periodo fue 0,8 por ciento.

TASAS DE INTERÉS PROMEDIO

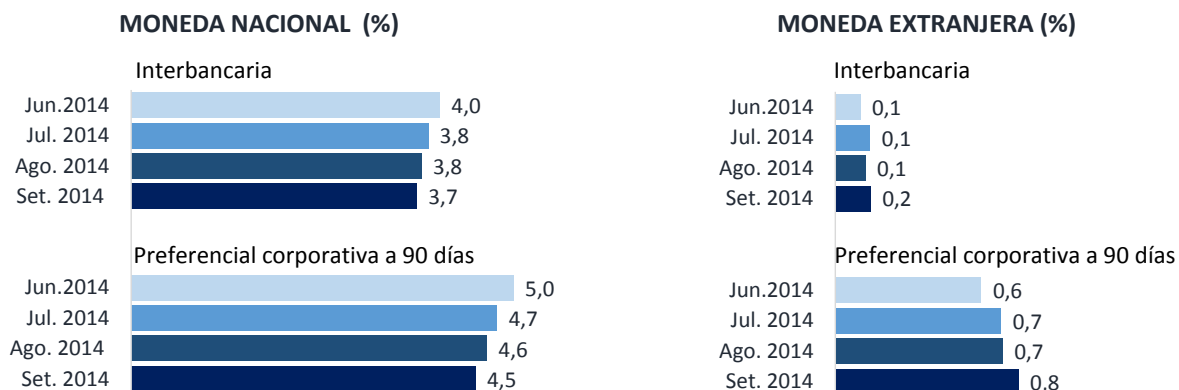

Tipo de cambio en S/. 2,89 por dólar

El 30 de setiembre, el tipo de cambio interbancario promedio venta se ubicó en S/. 2,89 por dólar.

Desde 2012, las compras del Banco Central fueron de US\$ 19 085 millones, mientras que las ventas fueron de US\$ 7 877 millones. En neto, las compras superaron a las ventas en US\$ 11 208 millones.

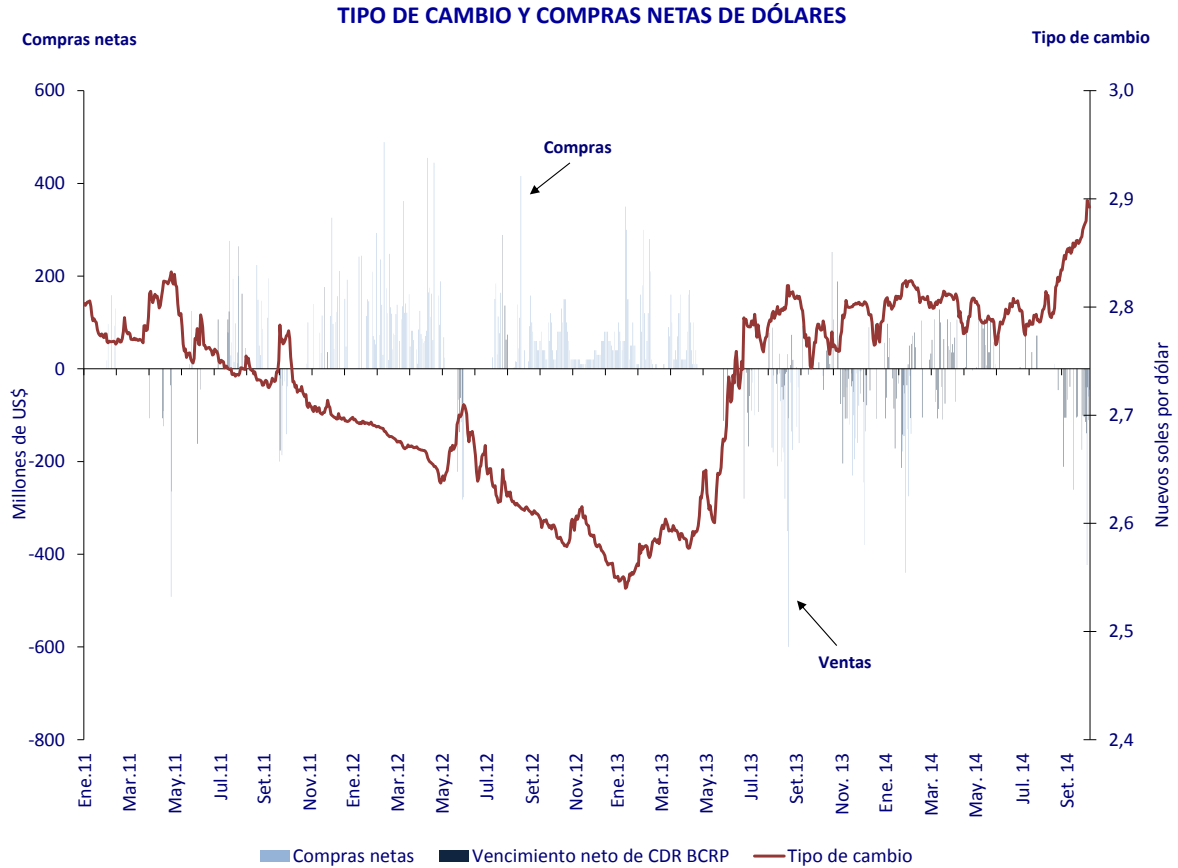

Reservas internacionales en US\$ 64 453 millones al cierre de setiembre

Al cierre de setiembre de 2014, las Reservas Internacionales Netas ascendieron a US\$ 64 453 millones. A esa misma fecha, la Posición de Cambio del BCRP fue de US\$ 40 079 millones.

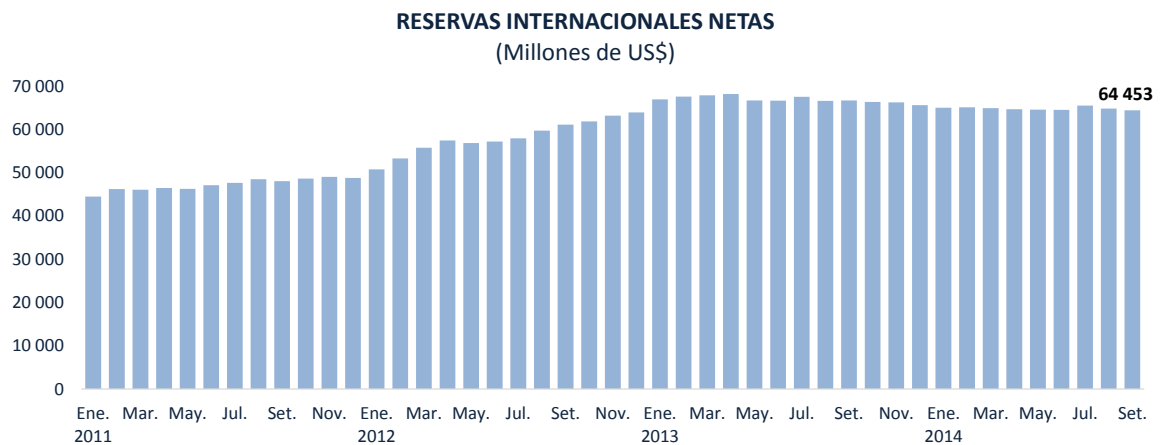

Circulante

El 30 de setiembre de 2014 el **circulante** alcanzó un saldo de S/. 35 790 millones, registrando una tasa de crecimiento de 11,0 por ciento en los últimos doce meses.

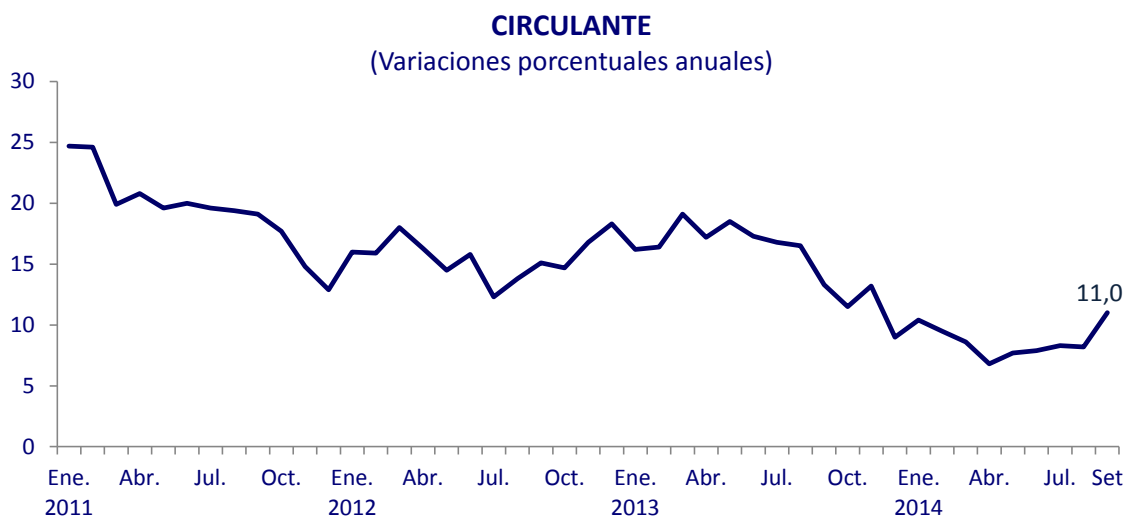

Crédito al sector privado y liquidez al 15 de setiembre

En las últimas cuatro semanas, al 15 de setiembre, el **crédito total al sector privado** aumentó 0,8 por ciento (S/. 1 711 millones). Por monedas, el crédito en soles creció 2,0 por ciento (S/. 2 504 millones), mientras que en dólares se redujo en 0,9 por ciento (flujo negativo de US\$ 283 millones). Con ello, la tasa de crecimiento anual del crédito fue de 13,2 por ciento.

Para el mismo periodo, la **liquidez total del sector privado** creció 0,1 punto porcentual (S/. 270 millones), con lo que acumuló un crecimiento de 6,4 por ciento en los últimos doce meses. Por monedas, la liquidez en soles aumentó 0,6 por ciento (S/. 802 millones), en tanto que en dólares registró una caída de 0,8 por ciento (flujo negativo de US\$ 190 millones).

Balanza comercial - Agosto 2014

La balanza comercial registró un déficit de US\$ 311 millones en agosto y de US\$ 2 655 millones en los ocho primeros meses del año.

En el mes, se registraron exportaciones por US\$ 3 269 millones. La reducción de US\$ 875 millones respecto a agosto de 2013, se explica por menores envíos de productos tradicionales: harina de pescado (US\$ 158 millones), cobre (US\$ 121 millones), oro (US\$ 348 millones) y petróleo y derivados (US\$ 113 millones). Ello fue parcialmente atenuado por las mayores ventas de productos no tradicionales, entre las que resaltaron los productos agropecuarios (frutas y cereales) y metalmecánicos (maquinaria y equipos de ingeniería civil).

Cabe señalar que se regularizaron exportaciones por US\$ 186 millones en julio y que la reducción de exportaciones reflejaría en parte un efecto estadístico al haberse registrado en agosto de 2013 una cifra record de exportaciones de US\$ 4 143 millones.

En el mismo período, las importaciones totalizaron US\$ 3 580 millones, la reducción de US\$ 371 millones respecto a similar periodo del año pasado refleja las menores compras de insumos (US\$ 172 millones) y bienes de capital (US\$ 157 millones).

BALANZA COMERCIAL

(Millones de US\$)

	2013	2014		Enero-Agosto			
	Ago.	Jul.	Ago.	2013	2014	Flujo	Var. %
1. EXPORTACIONES	4 143	3 177	3 269	27 793	24 826	-2 967	-10,7
Productos tradicionales	3 182	2 202	2 300	20 622	17 209	-3 413	-16,5
<i>Del cual:</i>							
Oro	812	442	464	5 703	3 446	-2 257	-39,6
Cobre	956	664	835	6 306	5 708	-598	-9,5
Productos no tradicionales	943	965	954	6 989	7 485	496	7,1
Otros	18	10	15	182	132	-50	-27,6
2. IMPORTACIONES	3 951	3 572	3 580	28 471	27 482	-989	-3,5
Bienes de consumo	772	722	756	5 706	5 741	35	0,6
Insumos	1 919	1 725	1 747	13 257	12 824	-433	-3,3
Bienes de capital	1 223	1 107	1 065	9 357	8 794	-562	-6,0
Otros bienes	38	18	12	151	123	-28	-18,8
3. BALANZA COMERCIAL	192	-395	-311	-677	-2 655	-1 978	

Fuente: SUNAT y BCRP.

Los términos de intercambio disminuyeron 0,7 por ciento respecto a similar período de 2013, por menores precios de exportación del oro y cobre, parcialmente compensados por los menores precios de importación del petróleo y sus derivados.

Mercados Internacionales

Riesgo país en 162 puntos básicos

El **30 de setiembre**, el **EMBIG Perú** se ubicó en 162 pbs y el *spread* de deuda de la **región** en 416 pbs.

En **setiembre**, el promedio del riesgo país medido por el *spread* del **EMBIG Perú** bajó de 157 en agosto a 150 puntos básicos.

En ese mes, el *spread* de la **región** subió 17 pbs, a 390 puntos básicos, en un contexto de eventos geopolíticos en el Medio Oriente, sanciones de la Unión Europea a Rusia y señales de desaceleración de China.

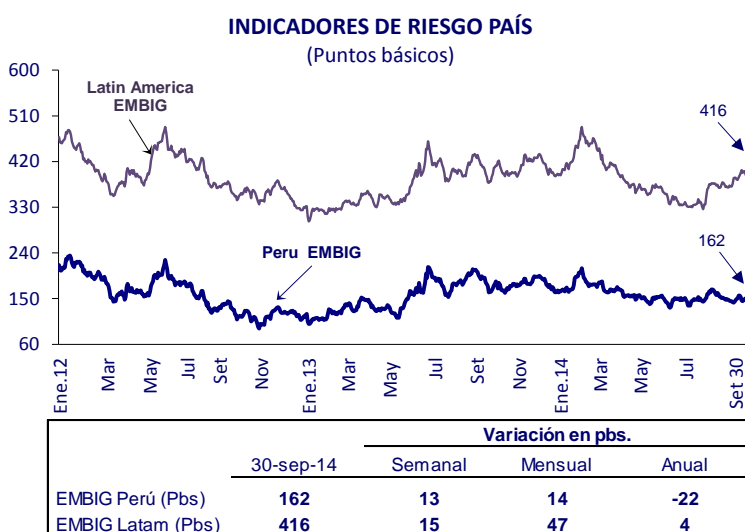

Cotización del oro en US\$ 1 216,5 por onza troy

El **30 de setiembre**, el **oro** se cotizó en US\$/oz.tr. 1 216,5.

El **oro** tuvo una cotización promedio de US\$/oz.tr. 1 238,8 en **setiembre**, menor en 4,3 por ciento respecto de agosto.

La caída del precio se asoció a la fortaleza del dólar frente al euro y a especulaciones de que la Reserva Federal inicie un ciclo de ajuste en sus tasas de interés antes de lo esperado.



30-sep-14	Variación %		
	Semanal	Mensual	Anual
US\$ 1 216,5 / oz tr.	-0,5	-5,4	-8,3

El **cobre** se cotizó en US\$/lb. 3,06 el **30 de setiembre**.

Durante **setiembre**, el precio del **cobre** promedió US\$/lb. 3,12, menor en 1,9 por ciento frente a agosto.

El menor precio se sustentó en el aumento de existencias en las principales bolsas de metales del mundo, la mayor producción de cobre refinado de China y en la menor demanda proveniente de este país.

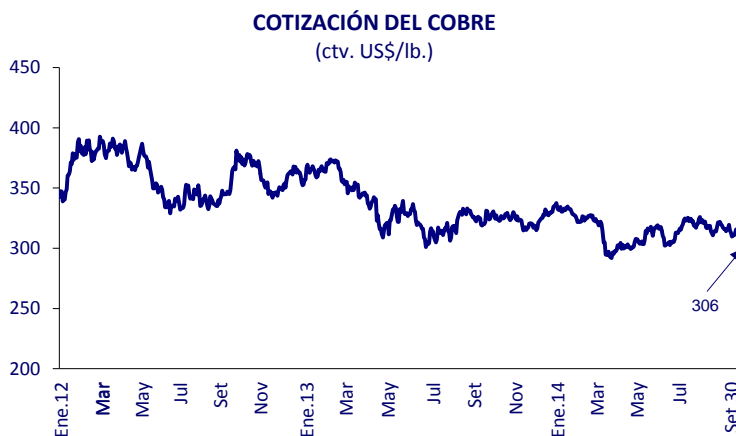

30-sep-14	Variación %		
	Semanal	Mensual	Anual
US\$ 3,06 / lb.	-0,9	-3,7	-7,6

El **30 de setiembre** la cotización del **zinc** fue US\$/lb. 1,04.

El precio promedio del **zinc** en **setiembre** fue US\$/lb. 1,04, disminuyendo 1,6 por ciento respecto del mes previo.

La caída del precio se debió a temores de menor demanda, particularmente por la incertidumbre en los mercados sobre el crecimiento de Europa y China.

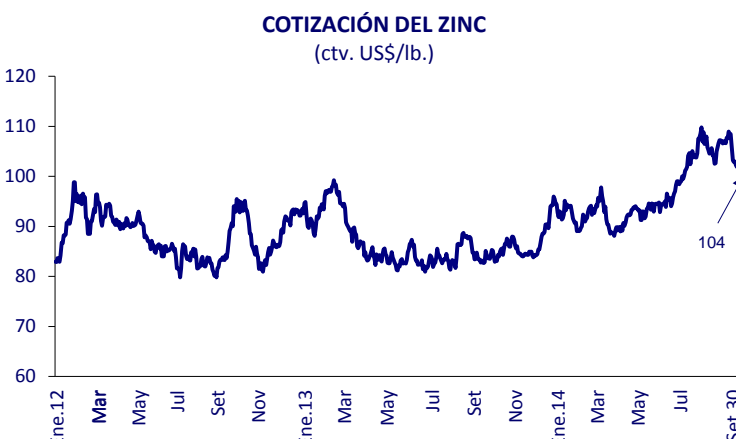

30-sep-14	Variación %		
	Semanal	Mensual	Anual
US\$ 1,04 / lb.	2,2	-2,9	22,0

La cotización del petróleo **WTI** fue US\$/bl. 91,2 el **30 de setiembre**.

El precio del petróleo **WTI** promedió US\$/bl. 93,3 en **setiembre**, inferior en 3,1 por ciento frente a agosto.

El petróleo bajó por menor demanda de crudo tras el inicio de la temporada de mantenimiento de refinerías en Estados Unidos, además del exceso de reservas en dicho país tras el aumento inesperado de inventarios de crudo.

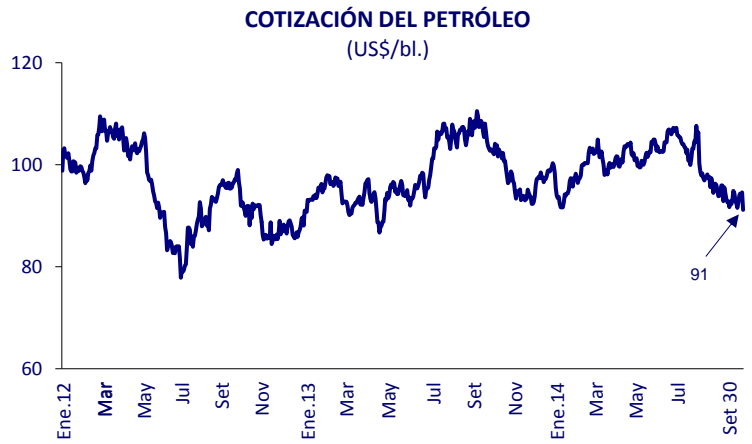

30-sep-14	Variación %		
	Semanal	Mensual	Anual
US\$ 91,2 / barril	-1,5	-5,0	-10,9

Cotización de 1,26 dólares por euro

El **30 de setiembre** la cotización fue 1,26 dólares por euro.

En **setiembre**, el **dólar** se apreció en promedio 3,1 por ciento frente al **euro**, en un contexto de especulación sobre el anuncio de mayores estímulos por parte del Banco Central Europeo (BCE) y expectativas de que la Reserva Federal comience a ajustar sus tasas de interés antes de lo esperado.

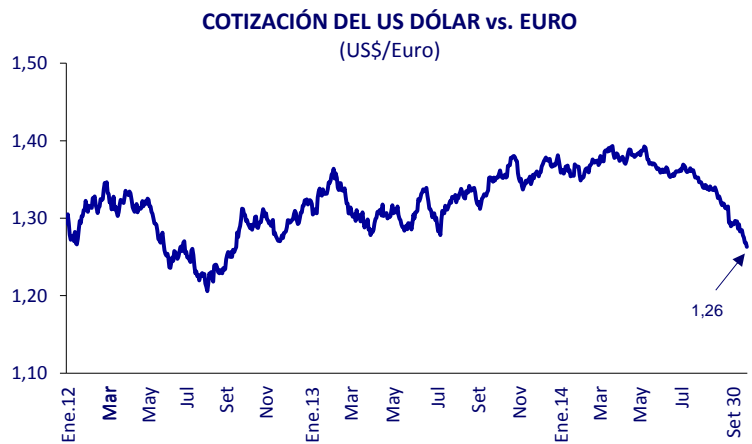

30-sep-14	Variación %			
	Semanal	Mensual	Anual	
Dólar/Euro	1,26	-1,7	-3,8	-6,6

Rendimiento de los US Treasuries en 2,49 por ciento

El **30 de setiembre**, la tasa **Libor a 3 meses** fue 0,24 por ciento y el rendimiento del bono del **Tesoro** norteamericano a diez años se ubicó en 2,49 por ciento.

En **setiembre**, la tasa de interés **Libor a 3 meses** fue 0,23 por ciento, mientras que el rendimiento del bono del **Tesoro** norteamericano a diez años registró una tasa de 2,52 por ciento, mayor en 11 pbs respecto de agosto, en medio de expectativas de que la Reserva Federal eleve su tasa de política antes de lo previsto.

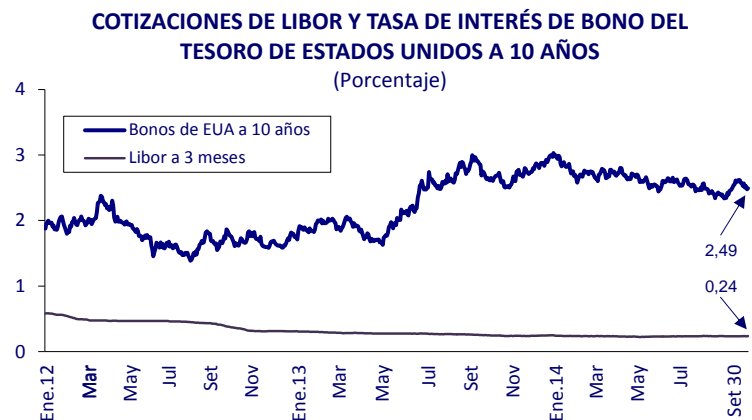

	Variación en pbs.			
	30-sep-14	Semanal	Mensual	Anual
Libor a 3 meses (%)	0,24	0	0	-1
Bonos de EUA (%)	2,49	-4	15	-12

Bolsa de Valores de Lima

En **setiembre**, el índice **General** bajó 4,6 por ciento y el **Selectivo** lo hizo en 5,7 por ciento.

Esta evolución de la Bolsa de Valores de Lima (BVL) estuvo influida por la baja del portafolio de acciones mineras, en línea con la caída de los precios internacionales de los metales y la cautela de los inversores sobre la salud de la economía de China.

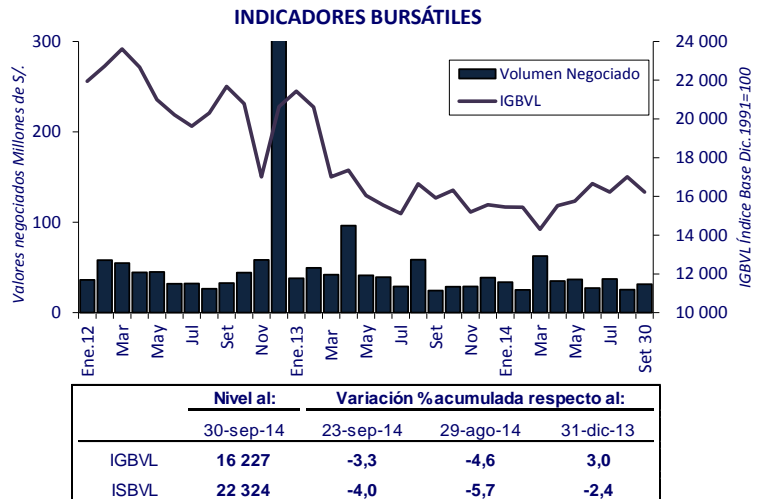

En lo que va de 2014 (al 30 de setiembre), el índice General subió 3,0 por ciento, mientras que el Selectivo disminuyó 2,4 por ciento.

BANCO CENTRAL DE RESERVA DEL PERÚ					
RESUMEN DE OPERACIONES MONETARIAS Y CAMBIARIAS					
(Millones de Nuevos Soles)					
	24 Setiembre 14	25 Setiembre 14	26 Setiembre 14	29 Setiembre 14	30 Setiembre 14
1. Saldo de la cuenta corriente de las empresas bancarias antes de las operaciones del BCR	2 252,0	1 755,0	1 385,9	202,3	199,0
2. Operaciones monetarias y cambiarias del BCR antes del cierre de operaciones					
a. Operaciones monetarias anunciadas del BCR					
i. Subasta de Certificados de Depósitos del BCRP (CD BCRP)					
Propuestas recibidas	100,0	100,0		100,0	
Plazo de vencimiento	157,0	360,5		349,6	
Tasas de interés	553 d	350 d		164 d	
Mínima	3,55	3,48		3,42	
Máxima	3,70	3,51		3,52	
Promedio	3,63	3,50		3,48	
Saldo	17 364,8	17 464,8	17 464,8	17 564,8	17 564,8
Próximo vencimiento de CD BCRP el 9 de Octubre de 2014					
Vencimientos de CD BCRP entre el 2 y el 3 de Octubre de 2014					
ii. Subasta de Compra Temporal de Valores (REPO)	2 547,0	2 500,0	3 500,0	1 000,0 2 900,0	300,0 1 000,0 1 850,0
Propuestas recibidas	2 547,0	2 938,0	3 985,0	1 110,0 3 197,0	300,0 1 170,0 1 850,0
Plazo de vencimiento	1 d	1 d	3 d	7 d 1 d	91 d 7 d 1 d
Tasas de interés	3,69	3,69	3,70	3,81 4,12	3,50 3,75 4,13
Mínima	3,82	3,81	4,30	3,83 4,15	3,50 4,00 4,46
Máxima	3,73	3,74	3,79	3,81 4,13	3,50 3,82 4,15
Promedio	3,497,0	3,450,0	4,450,0	4,850,0	5,100,0
Saldo					
Próximo vencimiento de Repo el 2 de Octubre de 2014					
Vencimientos de REPO entre el 2 y el 3 de Octubre de 2014					
vi. Subasta de Certificados de Depósitos Reajustables del BCRP (CDR BCRP)	200,0 130,0	300,0 100,0	115,0	100,0 100,0 120,0	130,0
Propuestas recibidas	200,0 280,0	405,0 100,0	115,0	100,0 100,0 120,0	130,0
Plazo de vencimiento	62 d 62 d	62 d 62 d	63 d	63 d 63 d 63 d	63 d
Tasas de interés	0,15 0,11	0,02 0,07	0,14	0,13 0,14 0,15	0,15
Mínima	0,15 0,15	0,13 0,10	0,15	0,15 0,15 0,15	0,15
Máxima	0,15 0,14	0,07 0,09	0,14	0,14 0,14 0,15	0,15
Promedio	4 990,0	5 390,0	5 505,0	5 825,0	5 955,0
Saldo					
Próximo vencimiento de Depósitos Reajustables del BCR el 20 de octubre de 2014					
Vencimientos de Depósitos Reajustables entre el 2 y el 3 de Octubre de 2014					
vi. Compra con compromiso de Recompra de moneda extranjera	0,0	0,0	0,0	0,0	300,0
Propuestas recibidas					537,0
Plazo de vencimiento					91 d
Tasas de interés					3,80
Mínima					4,10
Máxima					3,92
Promedio					4,700,0
Saldo	4 400,0	4 400,0	4 400,0	4 400,0	4 700,0
Próximo vencimiento de Repo (9 de Octubre de 2014)					
Vencimiento de REPO entre el 2 y el 3 de Octubre de 2014					
b. Operaciones cambiarias en la Mesa de Negociación del BCR	8,6	-115,4	-1 224,4	-173,8	0,0
i. Compras (millones de US\$)					
Tipo de cambio promedio					
ii. Ventas (millones de US\$)	3,0	40,0	423,0	60,0	
Tipo de cambio promedio	2,8800	2,8846	2,8946	2,8961	
c. Operaciones con el Tesoro Público (millones de US\$)					
i. Compras (millones de US\$) - Tesoro Público	0,0	0,0	0,0	0,0	0,0
ii. Ventas (millones de US\$) - Tesoro Público					
d. Operaciones en el Mercado Secundario de CD BCRP, CD BCRP-NR y BTP	0,0	0,0	0,0	0,0	0,0
i. Compras de CD BCRP y CD BCRP-NR					
ii. Compras de BTP					
3. Saldo de la cuenta corriente de las empresas bancarias en el BCR antes del cierre de operaciones	4 360,4	3 870,4	3 546,5	3 508,5	3 519,0
4. Operaciones monetarias del BCR para el cierre de operaciones					
a. Compra temporal de moneda extranjera (swaps)					
Comisión (tasa efectiva diaria)	0,0122%	0,0122%	0,0121%	0,0121%	0,0122%
b. Compra temporal directa de valores (fuera de subasta)					
Tasa de interés	4,30%	4,30%	4,30%	4,30%	4,30%
c. Crédito por regulación monetaria en moneda nacional					
Tasa de interés	4,30%	4,30%	4,30%	4,30%	4,30%
d. Depósitos Overnight en moneda nacional	504,6	512,4	506,0	515,9	1 720,6
Tasa de interés	2,30%	2,30%	2,30%	2,30%	2,30%
5. Saldo de la cuenta corriente de las empresas bancarias en el BCR al cierre de operaciones	3 855,8	3 358,0	3 040,5	2 992,6	1 798,4
a. Fondos de encaje en moneda nacional promedio acumulado (millones de S/.) (*)	11 164,3	10 940,9	10 798,2	10 579,3	10 579,3
b. Fondos de encaje en moneda nacional promedio acumulado (% del TOSE) (*)	11,9	11,7	11,5	11,3	11,3
c. Cuenta corriente moneda nacional promedio acumulado (millones de S/.)	5 370,1	5 307,0	5 229,1	5 144,9	4 925,5
d. Cuenta corriente moneda nacional promedio acumulado (% del TOSE) (*)	6,0	5,7	5,6	5,3	5,3
6. Mercado interbancario y mercado secundario de CDBCRP					
a. Operaciones a la vista en moneda nacional	320,0	269,0	719,0	607,0	582,0
Tasas de interés: Mínima / Máxima / Promedio	3,65/3,75/3,73	3,65/3,75/3,70	3,75/3,85/3,80	3,90/4,15/4,02	4,00/4,00/4,00
b. Operaciones a la vista en moneda extranjera (millones de US\$)	140,0	36,3	66,3	86,5	55,6
Tasas de interés: Mínima / Máxima / Promedio	0,15/0,20/0,15	0,15/0,15/0,15	0,15/0,21/0,16	0,15/0,20/0,16	0,15/0,15/0,15
c. Total mercado secundario de CDBCRP, CDBCRP-NR y CDV	50,0	50,0	105,0	90,0	133,0
Plazo 6 meses (monto / tasa promedio)					50,0 / 3,62
Plazo 12 meses (monto / tasa promedio)					
Plazo 24 meses (monto / tasa promedio)					
7. Operaciones en moneda extranjera de las empresas bancarias (millones de US\$)	23 Setiembre 2014	24 Setiembre 2014	25 Setiembre 2014	26 Setiembre 2014	29 Setiembre 2014
Flujo de la posición global = a + b.i - c.i + e + f	-60,4	-115,9	-129,4	125,2	123,2
Flujo de la posición contable = a + b.ii - c.ii + e + f	-37,5	-76,6	66,0	-26,3	2,4
a. Mercado spot con el público	-177,3	-262,2	-200,2	-598,5	-396,0
i. Compras	278,2	192,4	301,4	320,5	299,4
ii. (-) Ventas	455,5	454,5	501,6	919,0	695,4
b. Compras forward al público (con y sin entrega)	23,5	19,7	432,4	249,0	211,3
i. Pactadas	233,1	221,4	595,2	489,0	454,5
ii. (-) Vencidas	209,6	201,7	162,9	239,9	243,2
c. Ventas forward al público (con y sin entrega)	46,4	59,0	627,8	97,5	90,5
i. Pactadas	305,5	232,1	817,0	437,9	154,1
ii. (-) Vencidas	259,1	173,1	189,2	340,4	63,6
d. Operaciones cambiarias interbancarias					
i. Al contado	741,5	632,3	713,4	479,2	322,7
ii. A futuro	60,0	165,0	142,6	90,0	170,0
e. Operaciones spot asociadas a swaps y vencimientos de forwards sin entrega	92,4	48,4	106,0	213,5	51,3
i. Compras	254,2	172,8	183,3	330,1	56,2
ii. (-) Ventas	161,8	124,4	77,3	116,6	4,9
f. Operaciones netas con otras instituciones financieras	96,9	108,5	186,6	459,1	167,5
g. Crédito por regulación monetaria en moneda extranjera					
Tasa de interés					
Nota: Tipo de cambio interbancario promedio (Fuente: Datatec)	2,8749	2,8752	2,8796	2,8959	2,8951
(*) Datos preliminares					

d. = día(s) s. = semana(s) m. = mes(es) a. = año(s)

Tipo de Cambio, Cotizaciones, Tasas de Interés e Índices Bursátiles

		Dic-12 (b)	Dic-13 (p)	Ago-14 (q)	23-sep (1)	30-sep (2)	Variaciones respecto a:				
							Semana (2)/(1)	Mes (2)/(q)	Dic-13 (2)/(p)	Dic-12 (2)/(b)	
TIPOS DE CAMBIO											
AMÉRICA											
BRASIL	Real	2,05	2,36	2,24	2,41	2,44	1,4%	9,4%	3,5%	19,4%	
ARGENTINA	Peso	4,92	6,52	8,40	8,43	8,43	0,1%	0,4%	29,4%	71,5%	
MÉXICO	Peso	12,86	13,03	13,09	13,32	13,42	0,8%	2,6%	3,0%	4,4%	
CHILE	Peso	478	525	586	599	598	-0,2%	2,0%	13,8%	25,0%	
COLOMBIA	Peso	1 766	1 929	1 920	1 997	2 025	1,4%	5,4%	5,0%	14,7%	
PERÚ	N. Sol (Venta)	2,552	2,800	2,846	2,876	2,891	0,5%	1,6%	3,3%	13,3%	
PERÚ	N. Sol x Canasta	0,50	0,54	0,54	0,54	0,54	-0,1%	-0,5%	0,3%	7,8%	
EUROPA											
EURO	Euro	1,32	1,37	1,31	1,28	1,26	-1,7%	-3,8%	-8,1%	-4,3%	
SUIZA	FS por euro	0,92	0,89	0,92	0,94	0,96	1,6%	4,0%	7,0%	4,3%	
INGLATERRA	Libra	1,63	1,66	1,66	1,64	1,62	-1,1%	-2,3%	-2,1%	-0,2%	
TURQUÍA	Lira	1,78	2,15	2,16	2,24	2,28	1,8%	5,3%	6,2%	28,1%	
ASIA Y OCEANÍA											
JAPÓN	Yen	86,74	105,30	104,05	108,88	109,64	0,7%	5,4%	4,1%	26,4%	
COREA	Won	1 063,24	1 055,25	1 013,85	1 039,90	1 054,55	1,4%	4,0%	-0,1%	-0,8%	
INDIA	Rupia	54,99	61,80	60,51	61,04	61,93	1,4%	2,3%	0,2%	12,6%	
CHINA	Yuan	6,23	6,05	6,14	6,14	6,14	0,0%	-0,1%	1,4%	-1,5%	
AUSTRALIA	US\$ por AUD	1,04	0,89	0,93	0,88	0,87	-1,1%	-6,3%	-1,9%	-15,9%	
COTIZACIONES											
ORO	LME (\$/Oz.T.)	1 663,02	1 204,50	1 285,75	1 222,00	1 216,50	-0,5%	-5,4%	1,0%	-26,8%	
PLATA	H & H (\$/Oz.T.)	30,00	19,49	19,51	17,74	16,98	-4,3%	-13,0%	-12,9%	-43,4%	
COBRE	LME (US\$/lb.)	3,59	3,35	3,17	3,08	3,06	-0,9%	-3,7%	-8,9%	-14,9%	
	Futuro a 15 meses	3,69	3,36	3,16	3,04	3,01	-0,9%	-4,8%	-10,4%	-18,4%	
ZINC	LME (US\$/lb.)	0,92	0,95	1,07	1,02	1,04	2,2%	-2,9%	9,8%	12,6%	
	Futuro a 15 meses	0,97	0,95	1,07	1,02	1,04	1,4%	-3,2%	9,4%	6,9%	
PLOMO	LME (US\$/lb.)	1,06	1,00	1,02	0,94	0,94	0,4%	-7,8%	-5,6%	-11,0%	
	Futuro a 15 meses	1,07	1,02	1,02	0,94	0,95	1,4%	-6,4%	-6,4%	-10,8%	
PETRÓLEO	West Texas (\$/B)	91,82	98,42	95,96	92,56	91,16	-1,5%	-5,0%	-7,4%	-0,7%	
PETR. WTI	Dic. 13 Bolsa de NY	93,37	92,72	94,37	90,91	90,27	-0,7%	-4,3%	-2,6%	-3,3%	
TRIGO SPOT	Kansas (\$/TM)	289,72	234,98	230,09	200,99	198,60	-1,2%	-13,7%	-15,5%	-31,5%	
TRIGO FUTURO	Dic.13 (\$/TM)	320,22	245,91	236,17	206,50	205,03	-0,7%	-13,2%	-16,6%	-36,0%	
MAÍZ SPOT	Chicago (\$/TM)	272,03	157,67	141,14	114,17	111,81	-2,1%	-20,8%	-29,1%	-58,9%	
MAÍZ FUTURO	Dic. 13 (\$/TM)	236,11	177,26	143,60	128,14	126,27	-1,5%	-12,1%	-28,8%	-46,5%	
ACEITE SOYA	Chicago (\$/TM)	1 033,09	806,23	739,43	749,13	750,01	0,1%	1,4%	-7,0%	-27,4%	
ACEITE SOYA	Dic. 13 (\$/TM)	1 108,93	883,39	708,57	712,53	713,64	0,2%	0,7%	-19,2%	-35,6%	
AZÚCAR	May.13 (\$/TM)	430,12	365,09	380,08	380,08	380,08	0,0%	0,0%	4,1%	-11,6%	
ARROZ	Tailandés (\$/TM)	560,00	400,00	453,00	445,00	450,00	1,1%	-0,7%	12,5%	-19,8%	
TASAS DE INTERÉS (Var. en pbs.)											
SPR. GLOBAL 16	PER. (pbs)	57	62	37	52	70	18	33	8	13	
SPR. GLOBAL 25	PER. (pbs)	107	134	116	124	135	11	19	1	28	
SPR. GLOBAL 37	PER. (pbs)	107	170	158	156	170	14	12	0	63	
SPR. EMBIG	PER. (pbs)	114	162	148	149	162	13	14	0	48	
	ARG. (pbs)	991	808	808	700	700	0	-108	-108	-291	
	BRA. (pbs)	140	230	208	220	241	21	33	11	101	
	CHI. (pbs)	116	148	124	128	137	9	13	-11	21	
	COL. (pbs)	112	163	146	154	169	15	23	6	57	
	MEX. (pbs)	155	177	161	173	186	13	25	9	31	
	TUR. (pbs)	177	310	220	232	257	25	37	-53	80	
	ECO. EMERG. (pbs)	266	327	306	318	334	15	27	6	68	
Spread CDS 5 (pbs)	PER. (pbs)	97	133	86	101	105	5	20	-28	8	
	ARG. (pbs)	1 401	1 638	3 262	3 262	3 262	0	0	1624	1861	
	BRA. (pbs)	108	193	126	154	175	21	49	-18	67	
	CHI. (pbs)	72	80	62	74	78	4	16	-2	6	
	COL. (pbs)	96	118	79	92	100	7	21	-19	4	
	MEX. (pbs)	97	92	70	83	86	3	17	-5	-11	
	TUR. (pbs)	131	244	178	193	207	13	29	-37	76	
LIBOR 3M (%)		0,31	0,25	0,23	0,24	0,24	0	0	0	-7	
Bonos del Tesoro Americano (3 meses)		0,04	0,07	0,02	0,01	0,02	1	-1	0	-3	
Bonos del Tesoro Americano (2 años)		0,25	0,38	0,49	0,54	0,57	3	8	0	32	
Bonos del Tesoro Americano (10 años)		1,76	3,03	2,34	2,53	2,49	-4	15	-1	73	
ÍNDICES DE BOLSA											
AMÉRICA											
E.E.U.U.	Dow Jones	13 104	16 577	17 098	17 056	17 043	-0,1%	-0,3%	2,8%	30,1%	
	Nasdaq Comp.	3 020	4 177	4 580	4 509	4 493	-0,3%	-1,9%	7,6%	48,8%	
BRASIL	Bovespa	60 952	51 507	61 288	56 541	54 116	-4,3%	-11,7%	5,1%	-11,2%	
ARGENTINA	Merval	2 854	5 391	9 817	12 058	12 549	4,1%	27,8%	132,8%	339,7%	
MÉXICO	IPC	43 706	42 727	45 628	45 015	44 986	-0,1%	-1,4%	5,3%	2,9%	
CHILE	IGP	21 070	18 227	19 423	19 294	19 251	-0,2%	-0,9%	5,6%	-8,6%	
COLOMBIA	IGBC	14 716	13 071	14 671	13 845	13 619	-1,6%	-7,2%	4,2%	-7,5%	
PERÚ	Ind. Gral.	20 629	15 754	17 011	16 788	16 227	-3,3%	-4,6%	3,0%	-21,3%	
PERÚ	Ind. Selectivo	31 001	22 878	23 685	23 263	22 324	-4,0%	-5,7%	-2,4%	-28,0%	
EUROPA											
ALEMANIA	DAX	7 612	9 552	9 470	9 595	9 474	-1,3%	0,0%	-0,8%	24,5%	
FRANCIA	CAC 40	3 641	4 296	4 381	4 359	4 416	1,3%	0,8%	2,8%	21,3%	
REINO UNIDO	FTSE 100	5 898	6 749	6 820	6 676	6 623	-0,8%	-2,9%	-1,9%	12,3%	
TURQUÍA	XU100	78 208	67 802	80 313	76 669	74 938	-2,3%	-6,7%	10,5%	-4,2%	
RUSIA	INTERFAX	1 530	1 442	1 190	1 167	1 124	-3,7%	-5,6%	-22,1%	-26,6%	
ASIA											
JAPÓN	Nikkei 225	10 395	16 291	15 425	16 206	16 174	-0,2%	4,9%	-0,7%	55,6%	
HONG KONG	Hang Seng	22 657	23 306	24 742	23 837	22 933	-3,8%	-7,3%	-1,6%	1,2%	
SINGAPUR	Straits Times	3 167	3 167	3 327	3 298	3 277	-0,6%	-1,5%	3,5%	3,5%	
COREA	Seul Composite	1 997	2 011	2 069	2 029	2 020	-0,4%	-2,3%	0,4%	1,2%	
INDONESIA	Jakarta Comp.	4 317	4 274	5 137	5 188	5 138	-1,0%	0,0%	20,2%	19,0%	
MALASIA	KLSE	1 689	1 867	1 866	1 840	1 846	0,3%	-1,1%	-1,1%	9,3%	
TAILANDIA	SET	1 392	1 299	1 562	1 590	1 586	-0,3%	1,5%	22,1%	13,9%	
INDIA	NSE	5 905	6 304	7 954	8 018	7 965	-0,7%	0,1%	26,3%	34,9%	
CHINA	Shanghai Comp.	2 269	2 116	2 217	2 310	2 364	2,3%	6,6%	11,7%	4,2%	

Fuente: Reuters, Bloomberg, JPMorgan y Oryza y Creed Rice para el arroz.
Elaboración: Gerencia Central de Estudios Económicos - Subgerencia de Economía Internacional.

CUENTAS MONETARIAS DE LAS SOCIEDADES DE DEPÓSITO
MONETARY ACCOUNTS OF THE DEPOSITORY CORPORATIONS

(Millones de nuevos soles)^{1/ 2/} / (Millions of nuevos soles)^{1/ 2/}

	2012	2013				2014						Var.% 4 últimas semanas	Flujo 4 últimas semanas	
	Dic.	Mar.	Jun.	Set.	Dic.	Mar.	Jun.	Jul.	Ago.15	Ago.31	Set.15			
I. <u>ACTIVOS EXTERNOS NETOS DE CORTO PLAZO</u> (Millones de US\$)	158 915	171 272	182 496	187 764	185 568	186 155	183 199	183 672	182 558	184 749	185 434	1,6	2 876	I. <u>SHORT-TERM NET EXTERNAL ASSETS</u> (Millions of US\$)
1. Activos	62 320	66 128	65 646	67 541	66 274	66 247	65 428	65 597	65 199	65 052	64 837	-0,6	-362	1. Assets
2. Pasivos	65 984	70 722	68 736	69 358	67 939	67 618	67 094	67 750	67 201	67 102	66 968	-0,3	-233	2. Liabilities
	3 664	4 594	3 090	1 817	1 665	1 370	1 666	2 153	2 001	2 049	2 131	6,5	130	
II. <u>ACTIVOS EXTERNOS NETOS DE LARGO PLAZO</u> (Millones de US\$) 2/	-27 093	-28 760	-34 338	-34 076	-33 353	-34 407	-32 943	-33 231	-33 330	-34 821	-34 755	n.a.	-1 425	II. <u>LONG-TERM NET EXTERNAL ASSETS</u> (Millions of US\$) 2/
	-9 786	-10 309	-11 576	-11 510	-11 098	-11 479	-11 056	-11 151	-11 192	-11 547	-11 452	n.a.	-260	
III. <u>ACTIVOS INTERNOS NETOS</u>	44 903	38 808	39 474	39 506	50 381	53 097	53 759	56 786	57 322	58 244	57 570	0,4	248	III. <u>NET DOMESTIC ASSETS</u>
1. Sector Público	-68 663	-71 392	-76 214	-75 790	-72 548	-74 466	-78 400	-77 075	-77 773	-78 219	-79 167	n.a.	-1 394	1. Net assets on the public sector
a. En moneda nacional	-47 492	-47 333	-50 593	-48 935	-43 601	-44 991	-47 816	-46 212	-46 835	-46 691	-47 399	n.a.	-564	a. Domestic currency
b. En moneda extranjera (millones de US\$)	-21 171	-24 059	-25 621	-26 855	-28 946	-29 474	-30 583	-30 862	-30 938	-31 528	-31 767	n.a.	-829	b. Foreign currency (Millions of US\$)
2. Crédito al Sector Privado	-8 302	-9 289	-9 216	-9 660	-10 338	-10 489	-10 923	-11 022	-11 049	-11 101	-11 107	n.a.	-58	2. Credit to the private sector
a. En moneda nacional	167 588	170 989	182 523	190 284	198 483	203 830	210 910	212 294	212 223	214 372	215 869	1,7	3 646	a. Domestic currency
b. En moneda extranjera (millones de US\$)	96 346	98 768	104 197	111 374	118 022	123 723	127 559	128 246	127 779	129 615	130 283	2,0	2 504	b. Foreign currency (Millions of US\$)
3. Otras Cuentas	71 242	72 221	78 327	78 909	80 461	80 107	83 350	84 048	84 444	84 757	85 586	1,4	1 142	3. Other assets (net)
	27 938	27 885	28 175	28 385	28 736	28 508	29 768	30 017	30 159	29 844	29 925	-0,8	-234	
	-54 023	-60 789	-66 835	-74 988	-75 555	-76 267	-78 751	-78 432	-77 128	-77 910	-79 132	n.a.	-2 004	
IV. <u>LIQUIDEZ (=I+II+III) 3/</u>	176 725	181 320	187 631	193 194	202 595	204 846	204 016	207 227	206 550	208 172	208 249	0,8	1 699	IV. <u>BROAD MONEY (=I+II+III) 3/</u>
1. Moneda Nacional	122 476	127 478	128 771	127 517	135 644	134 773	135 950	139 501	139 357	140 473	140 159	0,6	802	1. Domestic currency
a. Dinero 4/	57 488	57 074	56 932	57 178	61 822	60 604	59 642	60 761	61 104	61 431	62 428	2,2	1 324	a. Money 4/
i. Circulante	32 244	31 401	31 478	32 246	35 239	34 074	33 907	35 594	35 143	35 682	35 431	0,8	288	i. Currency
ii. Depósitos a la Vista	25 244	25 673	25 454	24 931	26 584	26 530	25 734	25 168	25 961	25 749	26 997	4,0	1 036	ii. Demand deposits
b. Cuasidinero	64 988	70 404	71 840	70 339	73 822	74 169	76 308	78 740	78 253	79 042	77 731	-0,7	-522	b. Quasi-money
2. Moneda Extranjera (Millones de US\$)	54 250	53 841	58 860	65 677	66 951	70 073	68 065	67 726	67 193	67 698	68 090	1,3	897	2. Foreign currency (Millions of US\$)
	21 274	20 788	21 173	23 625	23 911	24 937	24 309	24 188	23 997	23 837	23 808	-0,8	-189	
<u>Nota</u> Coeficiente de dolarización de la liquidez	31%	30%	31%	34%	33%	34%	33%	33%	33%	33%	33%			<u>Note:</u> Dollarization ratio

1/ Comprende la totalidad de las operaciones financieras que realizan las sociedades de depósito con el resto de agentes económicos. Las sociedades de depósitos son las instituciones financieras que emiten pasivos incluidos en la definición de liquidez del sector privado, y están autorizadas a captar depósitos del público. Las sociedades de depósito están constituidas por el Banco Central de Reserva del Perú, el Banco de la Nación, las empresas bancarias, las empresas financieras, las cajas municipales, las cajas rurales y las cooperativas de ahorro y crédito. Asimismo, n.a.= no aplicable.

La información de este cuadro se ha actualizado en la Nota Semanal N° 37 (3 de octubre de 2014). El calendario anual de estadísticas se presenta en la página vii de esta Nota.

A partir de la Nota Semanal N° 16 (27 de abril de 2012), los datos desde enero de 2001 no incluyen los saldos de activos y pasivos de las entidades del sistema bancario en liquidación.

2/ Comprende solamente las operaciones efectuadas en dólares.

3/ Incluye el circulante, los depósitos y los valores de las sociedades de depósito frente a hogares y empresas privadas no financieras.

4/ Incluye el circulante y los depósitos a la vista de las sociedades de depósito frente a hogares y empresas privadas no financieras.

**CUENTAS MONETARIAS DEL BANCO CENTRAL DE RESERVA DEL PERÚ /
MONETARY ACCOUNTS OF THE CENTRAL RESERVE BANK OF PERU**

(Millones de nuevos soles) ^{1/} / (Millions of nuevos soles) ^{1/}

	2012	2013				2014						Var% 4 últimas semanas	Flujo 4 últimas semanas	
	Dic.	Mar.	Jun.	Set.	Dic.	Mar.	Jun.	Jul.	Ago.22	Ago.31	Set.22			
I. RESERVAS INTERNACIONALES NETAS	163 178	175 908	185 378	185 507	183 857	182 520	180 827	183 500	183 173	184 174	186 935	2,1	3 762	I. NET INTERNATIONAL RESERVES
(Millones de US\$)	63 991	67 918	66 683	66 729	65 663	64 954	64 581	65 536	64 725	64 850	65 134	0,6	409	(Millions of US dollars)
1. Activos	64 049	67 975	66 735	66 825	65 710	65 000	64 684	65 585	64 772	64 900	65 178	0,6	406	1. Assets
2. Pasivos	57	57	52	95	47	46	102	50	47	50	44	-6,2	-3	2. Liabilities
II. ACTIVOS EXTERNOS NETOS DE LARGO PLAZO	50	49	54	54	54	55	54	54	55	55	56	2,1	1	II. LONG-TERM NET EXTERNAL ASSETS
(Millones de US\$) 2/	20	20	20	20	20	20	20	20	20	20	20	0,0	0	(Millions of US dollars) 2/
1. Créditos	1 727	1 706	1 824	1 809	1 797	1 818	1 792	1 769	1 770	1 790	1 790	1,2	20	1. Assets
2. Obligaciones	1 678	1 657	1 771	1 755	1 743	1 764	1 738	1 715	1 715	1 734	1 734	1,1	19	2. Liabilities
III. ACTIVOS INTERNOS NETOS (1+2+3)	-57 994	-61 870	-70 553	-72 658	-70 426	-74 784	-79 808	-78 135	-80 712	-80 372	-78 942	n.a.	1 770	III. NET DOMESTIC ASSETS
1. Sistema Financiero	0	0	0	0	950	500	100	500	650	930	3 150	384,6	2 500	1. Credit to the financial sector
a. Créditos por regulación monetaria	0	0	0	0	0	0	0	0	0	0	0	0,0	0	a. Credits of monetary regulation (rediscounts)
b. Compra temporal de valores	0	0	0	0	950	500	100	500	650	930	3 150	384,6	2 500	b. Reverse repos
2. Sector Público (neto)	-63 749	-66 937	-69 669	-70 461	-69 128	-72 012	-76 609	-76 199	-78 099	-77 553	-78 717	n.a.	-618	2. Net assets on the public sector
a. Banco de la Nación	-8 877	-8 709	-8 165	-8 486	-8 556	-9 750	-7 166	-8 168	-9 541	-9 208	-9 220	n.a.	322	a. Banco de la Nación
b. Gobierno Central 3/	-51 742	-54 190	-57 320	-57 274	-55 753	-58 622	-65 351	-63 580	-64 358	-64 145	-65 512	n.a.	-1 154	b. Central Government 3/
c. Otros (incluye COFIDE)	-46	-107	-42	-904	-1 153	-493	-105	-76	-17	-18	-13	n.a.	4	c. Others (including COFIDE)
d. Valores en Poder del Sector Público 4/	-3 084	-3 930	-4 141	-3 796	-3 666	-3 147	-3 986	-4 375	-4 182	-4 182	-3 972	n.a.	211	d. Securities owned by the Public Sector 4/
3. Otras Cuentas Netas	5 755	5 067	-884	-2 198	-2 249	-3 273	-3 299	-2 436	-3 263	-3 750	-3 375	n.a.	-113	3. Other assets (net)
IV. OBLIGACIONES MONETARIAS (I+II+III)	105 234	114 088	114 878	112 903	113 484	107 790	101 074	105 420	102 516	103 858	108 049	5,4	5 533	IV. MONETARY LIABILITIES (I+II+III)
1. En Moneda Nacional	80 198	87 489	84 782	75 381	73 471	65 885	62 954	64 643	63 346	64 571	66 954	5,7	3 608	1. Domestic currency
a. Emisión Primaria 5/	52 735	54 254	52 507	50 022	51 937	46 520	46 777	47 920	49 418	47 898	48 603	-1,6	-815	a. Monetary Base 5/
i. Circulante	32 244	31 401	31 478	32 246	35 239	34 074	33 907	35 594	35 277	35 682	n.d.	n.a.	n.a.	i. Currency
ii. Encaje	20 491	22 854	21 029	17 775	16 698	12 446	12 870	12 326	14 141	12 217	n.d.	n.a.	n.a.	ii. Reserve
b. Valores Emitidos 6/	27 463	33 235	32 275	25 359	21 534	19 365	16 177	16 723	13 927	16 673	18 351	31,8	4 424	b. Securities issued 6/
2. En Moneda Extranjera	25 036	26 599	30 096	37 522	40 014	41 906	38 119	40 777	39 170	39 286	41 095	4,9	1 925	2. Foreign currency
(Millones de US\$)	9 818	10 270	10 826	13 497	14 291	14 913	13 614	14 563	13 841	13 833	14 319	3,5	478	(Millions of US dollars)
Empresas Bancarias	24 603	26 103	29 570	36 854	39 182	40 890	36 964	39 587	37 991	38 100	39 831	4,8	1 840	Commercial banks
Resto	432	496	527	668	832	1 016	1 155	1 189	1 179	1 186	1 265	7,2	85	Rest of the financial system

1/ La información de este cuadro se ha actualizado en la Nota Semanal N° 36 (26 de setiembre de 2014). Asimismo, n.d. = no disponible, n.a. = no aplicable

El calendario anual de publicación de estas estadísticas se presenta en la página vii de la presente Nota.

2/ Registra sólo los saldos de las operaciones efectuadas en moneda extranjera.

3/ Incluye los bonos emitidos por el Tesoro Público adquiridos por el BCRP en el mercado secundario, de acuerdo con el Artículo 61 de la Ley Orgánica del BCRP.

4/ Considera los valores del BCRP en poder de las entidades del sector público.

5/ La emisión primaria está constituida por:

- Billetes y monedas emitidos más cheques de gerencia en moneda nacional emitidos por el BCRP. Estos componentes constituyen el circulante y los fondos en bóveda de los bancos.

- Depósitos de encaje en moneda nacional (cuentas corrientes) de las instituciones financieras mantenidos en el BCRP. A partir del 31 de diciembre de 2007, la emisión primaria incluye los depósitos en cuenta corriente del Banco de la Nación.

6/ Considera los valores del BCRP adquiridos por las entidades del sistema financiero. Asimismo, incluye los saldos de los Certificados de Depósito Reajustables (CDRBCRP) indexados al tipo de cambio así como de los depósitos de esterilización (facilidades de depósito *overnight*) y las subastas de depósitos a plazo en moneda nacional) de las entidades del sistema financiero.

Elaboración: Gerencia de Información y Análisis Económico - Subgerencia de Estadísticas Macroeconómicas

CUENTAS MONETARIAS DEL SISTEMA FINANCIERO /
MONETARY ACCOUNTS OF THE FINANCIAL SYSTEM

(Millones de nuevos soles) ^{1/} / (Millions of nuevos soles) ^{1/}

	2012	2013				2014						Var.% 4 últimas semanas	Flujo 4 últimas semanas	
	Dic.	Mar.	Jun.	Set.	Dic.	Mar.	Jun.	Jul.	Ago.15	Ago.31	Set.15			
I. <u>ACTIVOS EXTERNOS NETOS DE CORTO PLAZO</u> (Millones de US\$)	158 708	171 155	182 278	187 424	185 398	185 883	183 000	184 259	183 117	185 351	186 008	1.6	2 892	I. <u>SHORT-TERM NET EXTERNAL ASSETS</u> (Millions of US\$)
1. Activos	62 239	66 083	65 568	67 419	66 213	66 150	65 357	65 807	65 399	65 265	65 038	-0,6	-361	1. Assets
2. Pasivos	66 159	70 970	68 932	69 554	68 138	67 837	67 314	68 251	67 701	67 605	67 470	-0,3	-231	2. Liabilities
	3 920	4 886	3 364	2 136	1 924	1 686	1 957	2 444	2 302	2 340	2 432	5,6	129	
II. <u>ACTIVOS EXTERNOS NETOS DE LARGO PLAZO</u> (Millones de US\$) 2/	19 179	20 362	15 420	13 861	17 181	17 706	21 922	21 234	21 777	21 081	21 527	-1,1	-250	II. <u>LONG-TERM NET EXTERNAL ASSETS</u> (Millions of US\$) 2/
	6 275	6 614	4 447	3 927	5 120	5 246	6 706	6 470	6 668	6 342	6 443	-3,4	-225	
III. <u>ACTIVOS INTERNOS NETOS</u>	114 864	109 902	104 575	107 747	119 492	121 941	125 331	128 459	129 043	131 565	130 954	1,5	1 911	III. <u>NET DOMESTIC ASSETS</u>
1. Sector Público	-51 014	-54 456	-60 633	-61 492	-57 511	-58 497	-60 561	-58 313	-58 808	-58 760	-59 576	n.a.	-768	1. <u>Net assets on the public sector</u>
a. En moneda nacional	-30 943	-31 411	-35 950	-35 409	-29 319	-29 576	-30 785	-28 352	-28 768	-28 142	-28 779	n.a.	-10	a. <u>Domestic currency</u>
b. En moneda extranjera (millones de US\$)	-20 071	-23 046	-24 683	-26 082	-28 191	-28 921	-29 777	-29 960	-30 040	-30 618	-30 798	n.a.	-758	b. <u>Foreign currency</u> (Millions of US\$)
	-7 871	-8 898	-8 879	-9 382	-10 068	-10 292	-10 634	-10 700	-10 729	-10 781	-10 768	n.a.	-40	
2. Crédito al Sector Privado	213 717	216 703	224 573	232 011	240 231	245 389	252 961	255 182	255 044	257 735	259 230	1,6	4 186	2. <u>Credit to the private sector</u>
a. En moneda nacional	126 851	130 097	132 323	138 603	144 063	149 141	153 525	155 186	154 642	156 581	157 109	1,6	2 467	a. <u>Domestic currency</u>
b. En moneda extranjera (millones de US\$)	86 866	86 606	92 250	93 407	96 168	96 248	99 436	99 996	100 402	101 154	102 121	1,7	1 719	b. <u>Foreign currency</u> (Millions of US\$)
	34 065	33 439	33 183	33 600	34 346	34 252	35 513	35 713	35 858	35 618	35 707	-0,4	-151	
3. Otras Cuentas	-47 840	-52 345	-59 365	-62 772	-63 229	-64 950	-67 069	-68 411	-67 192	-67 410	-68 699	n.a.	-1 507	3. <u>Other assets (net)</u>
IV. <u>LIQUIDEZ (=I+II+III) 3/</u>	292 751	301 419	302 274	309 032	322 071	325 531	330 252	333 951	333 937	337 997	338 489	1,4	4 552	IV. <u>BROAD MONEY (=I+II+III) 3/</u>
1. Moneda Nacional	228 842	238 023	233 888	234 173	246 000	246 253	252 861	256 982	257 502	260 852	260 886	1,3	3 384	1. <u>Domestic currency</u>
a. Dinero 4/	57 488	57 074	56 932	57 178	61 822	60 604	59 642	60 761	61 104	61 431	62 428	2,2	1 324	a. <u>Money 4/</u>
b. Cuasidinero	171 354	180 949	176 957	176 995	184 178	185 648	193 220	196 220	196 397	199 420	198 458	1,0	2 061	b. <u>Quasi-money</u>
Depósitos, bonos y otras obligaciones	75 447	81 582	82 158	79 836	83 065	83 454	85 722	88 479	87 993	89 043	87 733	-0,3	-260	Deposits, bonds and other liabilities
Fondos de pensiones	95 907	99 367	94 799	97 158	101 113	102 194	107 498	107 741	108 405	110 377	110 725	2,1	2 321	Pension funds
2. Moneda Extranjera (Millones de US\$)	63 909	63 397	68 386	74 860	76 070	79 278	77 391	76 969	76 435	77 146	77 603	1,5	1 168	2. <u>Foreign currency</u> (Millions of US\$)
	25 062	24 477	24 599	26 928	27 168	28 213	27 640	27 489	27 298	27 164	27 134	-0,6	-164	
<u>Nota</u>														<u>Note:</u>
Coefficiente de dolarización de la liquidez	22%	21%	23%	24%	24%	24%	23%	23%	23%	23%	23%			Dollarization ratio

1/ Comprende la totalidad de las operaciones financieras que realizan las entidades del sistema financiero peruano con el resto de agentes económicos. El sistema financiero peruano comprende a las sociedades de depósito y las otras sociedades financieras. Las sociedades de depósito están constituidas por el Banco Central de Reserva del Perú, el Banco de la Nación, las empresas bancarias, el Banco Agropecuario, las empresas financieras, las cajas municipales, las cajas rurales y las cooperativas de ahorro y crédito. Las otras sociedades financieras incluyen a los fondos mutuos, COFIDE, las compañías de seguros, las empresas de arrendamiento financiero, los fondos de pensiones, las edpymes y el Fondo MIVIVIENDA.

Asimismo, n.a.=no aplicable. La información de este cuadro se ha actualizado en la Nota Semanal N° 37 (3 de octubre de 2014).

El calendario anual de estadísticas se presenta en la página vii de esta Nota.

A partir de la Nota Semanal N° 16 (27 de abril de 2012), los datos desde enero de 2001 no incluyen los saldos de activos y pasivos de las entidades del sistema bancario en liquidación.

2/ Comprende solamente las operaciones efectuadas en dólares.

3/ Incluye el circulante, los depósitos y los valores del sistema financiero frente a hogares y empresas privadas no financieras.

4/ Incluye el circulante y los depósitos a la vista del sistema financiero frente a hogares y empresas privadas no financieras.

Elaboración: Gerencia de Información y Análisis Económico - Subgerencia de Estadísticas Macroeconómicas.

CUENTAS MONETARIAS DEL SISTEMA BANCARIO /
MONETARY ACCOUNTS OF THE BANKING SYSTEM

(Millones de nuevos soles) ^{1/} / (Millions of nuevos soles) ^{1/}

	2012	2013				2014					Var. % 4 últimas semanas	Flujo 4 últimas semanas		
	Dic.	Mar.	Jun.	Set.	Dic.	Mar.	Jun.	Jul.	Ago.15	Ago.31				Set.15
I. <u>ACTIVOS EXTERNOS NETOS DE CORTO PLAZO</u> (Millones de US\$)	158 915	171 272	182 496	187 764	185 568	186 155	183 199	183 672	182 558	184 749	185 434	1.6	2 876	I. <u>SHORT-TERM NET EXTERNAL ASSETS</u> (Millions of US dollars)
1. Activos	62 320	66 128	65 646	67 541	66 274	66 247	65 428	65 597	65 199	65 052	64 837	-0,6	-362	1. Assets
2. Pasivos	65 984	70 722	68 736	69 358	67 939	67 618	67 094	67 750	67 201	67 102	66 968	-0,3	-233	2. Liabilities
	3 664	4 594	3 090	1 817	1 665	1 370	1 666	2 153	2 001	2 049	2 131	6,5	130	
II. <u>ACTIVOS EXTERNOS NETOS DE LARGO PLAZO</u> (Millones de US\$) ^{2/}	-25 822	-27 553	-33 030	-32 777	-31 672	-32 723	-31 261	-31 550	-31 649	-33 129	-33 058	n.a.	-1 409	II. <u>LONG-TERM NET EXTERNAL ASSETS</u> (Millions of US dollars) ^{2/}
	-9558	-10092	-11340	-11264	-10828	-11209	-10786	-10881	-10922	-11277	-11182	n.a.	-260	
III. <u>ACTIVOS INTERNOS NETOS</u>	54 079	50 470	51 292	55 241	64 175	64 870	65 728	66 586	66 188	67 241	67 248	1,6	1 059	III. <u>NET DOMESTIC ASSETS</u>
1. Sector Público (neto) ^{3/}	-70 640	-74 501	-79 735	-79 420	-75 731	-77 533	-83 088	-82 363	-83 029	-83 515	-84 056	n.a.	-1 027	1. Net assets on public sector ^{3/}
a. En moneda nacional	-48 493	-48 873	-52 306	-50 758	-45 222	-46 635	-49 694	-48 204	-48 849	-48 942	-49 195	n.a.	-346	a. Domestic currency
b. En moneda extranjera (Millones de US\$)	-22 147	-25 628	-27 428	-28 662	-30 508	-30 898	-33 394	-34 160	-34 180	-34 573	-34 860	n.a.	-681	b. Foreign currency (Millions of US dollars)
	-8 685	-9 895	-9 866	-10 310	-10 896	-10 996	-11 927	-12 200	-12 207	-12 174	-12 189	n.a.	18	
2. Sector Privado	143 446	147 091	157 884	164 793	171 655	176 374	182 842	183 920	184 029	185 914	187 257	1,8	3 228	2. Credit to private sector
a. En moneda nacional	74 972	77 152	82 095	88 617	93 934	98 949	101 889	102 356	101 963	103 573	104 114	2,1	2 151	a. Domestic currency
b. En moneda extranjera (Millones de US\$)	68 473	69 938	75 789	76 176	77 722	77 424	80 953	81 564	82 066	82 341	83 143	1,3	1 077	b. Foreign currency (Millions of US dollars)
	26 852	27 003	27 262	27 402	27 758	27 553	28 912	29 130	29 309	28 993	29 071	-0,8	-238	
3. Otras Cuentas Netas	-18 727	-22 120	-26 858	-30 132	-31 750	-33 971	-34 026	-34 970	-34 811	-35 159	-35 953	n.a.	-1 142	3. Other assets (net)
IV. <u>LIQUIDEZ SISTEMA BANCARIO (I+II+III)</u>	187 172	194 189	200 758	210 228	218 070	218 302	217 665	218 708	217 098	218 861	219 624	1,2	2 526	IV. <u>BROAD MONEY OF THE BANKING SYSTEM (I+II+III)</u>
1. Moneda Nacional	126 900	133 884	133 148	132 240	134 397	130 989	134 378	136 913	136 704	137 107	136 018	-0,5	-685	1. Domestic currency
a. Dinero ^{4/}	61 261	61 200	60 666	61 265	65 674	64 103	63 105	63 804	64 232	64 588	65 685	2,3	1 453	a. Money ^{4/}
Circulante	32 677	31 892	31 930	32 713	35 705	34 580	34 423	36 110	35 659	36 198	35 932	0,8	272	Currency
Depósitos a la vista	28 584	29 308	28 736	28 552	29 969	29 523	28 682	27 694	28 573	28 390	29 754	4,1	1 181	Demand deposits
b. Cuasidinero	65 640	72 684	72 482	70 975	68 723	66 887	71 273	73 109	72 472	72 520	70 333	-3,0	-2 139	b. Quasi-money
2. Moneda Extranjera (Millones de US\$)	60 272	60 305	67 610	77 988	83 674	87 312	83 287	81 795	80 394	81 753	83 606	4,0	3 211	2. Foreign currency (Millions of US dollars)
	23 636	23 284	24 320	28 053	29 883	31 072	29 745	29 213	28 712	28 786	29 233	1,8	520	
Nota:														Note:
Coefficiente de dolarización de la liquidez	32%	31%	34%	37%	38%	40%	38%	37%	37%	37%	38%			Dollarization ratio

1/ Comprende la totalidad de las operaciones financieras que realiza el Banco Central de Reserva del Perú, el Banco de la Nación, las empresas bancarias, el Banco Agropecuario y la banca de fomento en liquidación con el resto de agentes económicos. Asimismo, n.a. = no aplicable. La información de este cuadro se ha actualizado en la Nota Semanal N° 37 (3 de octubre de 2014)

El calendario anual de publicación de estas estadísticas se presenta en la página vii de la presente Nota.

A partir de la Nota Semanal N° 16 (27 de abril de 2012), los datos desde enero de 2001 no incluyen los saldos de activos y pasivos de las entidades del sistema bancario en liquidación.

2/ Registra sólo los saldos de las operaciones efectuadas en moneda extranjera.

3/ Incluye operaciones con COFIDE y Fondo MIVIVIENDA.

4/ Incluye el circulante y los depósitos a la vista de las familias, empresas y entidades financieras no bancarias (fondos mutuos, AFPs, entre otras).

Elaboración: Gerencia de Información y Análisis Económico - Subgerencia de Estadísticas Macroeconómicas.

CUENTAS MONETARIAS DE LAS EMPRESAS BANCARIAS /
MONETARY ACCOUNTS OF THE COMMERCIAL BANKS

(Millones de nuevos soles) ^{1/} / (Millions of nuevos soles) ^{1/}

	2012	2013				2014					Var.% 4 últimas semanas	Flujo 4 últimas semanas		
	Dic.	Mar.	Jun.	Set.	Dic.	Mar.	Jun.	Jul.	Ago.15	Ago.31				Set.15
I. ACTIVOS EXTERNOS NETOS	-4 588	-4 857	-3 124	1 941	1 539	3 420	2 109	-273	666	245	-385	n.a.	-1 051	I. SHORT-TERM NET EXTERNAL
DE CORTO PLAZO														ASSETS
(Millones de US\$)	-1 799	-1 875	-1 124	698	550	1 217	753	-97	238	86	-135	n.a.	-372	(Millions of US dollars)
1. Activos	1 808	2 661	1 914	2 419	2 167	2 542	2 317	2 006	2 193	2 086	1 949	-11,1	-244	1. Assets
2. Pasivos	3 607	4 536	3 037	1 721	1 618	1 324	1 564	2 103	1 955	2 000	2 084	6,6	129	2. Liabilities
II. ACTIVOS EXTERNOS NETOS														II. LONG-TERM NET EXTERNAL ASSETS
DE LARGO PLAZO														(Millions of US dollars) 2/
(Millones de US\$) 2/	-26 087	-27 705	-33 307	-32 997	-31 921	-32 986	-31 566	-31 842	-31 940	-33 385	-33 315	n.a.	-1 374	
	-9 662	-10 152	-11 440	-11 344	-10 918	-11 303	-10 895	-10 986	-11 027	-11 367	-11 273	n.a.	-245	
III. ACTIVOS INTERNOS NETOS (1+2+3+4)	166 007	174 917	184 704	188 926	194 578	196 684	195 484	196 667	194 520	197 479	199 775	2,7	5 255	III. NET DOMESTIC ASSETS
1. Sector Público (neto)	-13 132	-14 254	-15 320	-14 688	-13 051	-13 430	-13 738	-13 938	-14 209	-14 482	-14 610	n.a.	-401	1. Net assets on public sector
a. Gobierno Central	2 069	2 149	2 119	2 152	3 226	4 121	6 039	6 059	6 043	5 868	5 851	-3,2	-193	a. Central Government
- Créditos	2 583	2 700	2 776	2 917	4 158	5 265	6 686	6 740	6 740	6 550	6 551	-2,8	-189	- Credits
- Obligaciones	514	551	658	765	931	1 144	647	682	697	682	701	0,6	4	- Liabilities
b. Resto Sector Público 3/	-15 201	-16 403	-17 439	-16 840	-16 277	-17 551	-19 777	-19 997	-20 252	-20 349	-20 460	n.a.	-208	b. Rest of public sector 3/
- Créditos	789	1 073	1 152	1 446	2 112	2 356	2 343	2 329	2 354	2 187	2 257	-4,1	-97	- Credits
- Obligaciones	15 989	17 477	18 590	18 287	18 389	19 907	22 120	22 326	22 606	22 536	22 717	0,5	111	- Liabilities
2. Sector Privado	140 255	143 806	154 285	161 054	167 855	172 546	178 928	180 016	180 080	182 030	183 295	1,8	3 215	2. Credit to private sector
3. Operaciones Interbancarias	59 253	68 098	67 909	66 653	64 729	63 504	56 965	59 126	56 698	57 359	59 855	5,6	3 157	3. Net assets on rest of the banking system
a. BCRP	59 287	68 138	67 958	66 699	64 744	63 507	56 948	59 123	56 707	57 336	59 848	5,5	3 141	a. BCRP
i. Efectivo	4 094	4 584	4 619	4 522	5 906	4 745	4 824	5 751	5 615	5 428	5 253	-6,4	-362	i. Vault cash
ii. Depósitos y valores	55 193	63 554	63 339	62 177	59 788	59 262	52 224	53 872	51 742	52 838	57 815	11,7	6 073	ii. Deposits and securities
- Depósitos en Moneda Nacional	19 057	24 738	16 017	12 136	6 797	6 263	5 768	5 741	5 754	4 065	6 208	7,9	455	- Deposits in Domestic Currency
* Cuenta corriente	10 274	12 253	10 604	7 529	4 678	3 196	3 364	2 014	5 271	2 300	5 700	8,1	429	* Demand deposits
* Otros depósitos 4/	8 783	12 486	5 413	4 608	2 119	3 067	2 404	3 727	483	1 766	509	5,3	26	* Other deposits 4/
- Valores del BCRP	11 532	12 713	17 753	13 187	13 809	12 109	9 492	8 544	8 493	10 673	13 253	56,1	4 760	- Securities of the BCRP
- Depósitos en Moneda Extranjera	24 603	26 103	29 570	36 854	39 182	40 890	36 964	39 587	37 496	38 100	38 354	2,3	858	- Deposits in Foreign Currency
iii. Obligaciones	0	0	0	0	950	500	100	500	650	930	3 220	395,4	2 570	iii Liabilities
b. Banco de la Nación	-34	-40	-49	-46	-15	-3	17	3	-9	23	7	-186,0	16	b. Banco de la Nación
i. Créditos y Depósitos	64	51	37	28	31	37	34	28	27	33	26	-3,3	-1	i. Credits
ii. Obligaciones	98	91	86	73	46	39	17	25	35	10	19	-47,5	-17	ii. Liabilities
c. Banca de Fomento (neto)	0	0	0	0	0	0	0	0	0	0	0	n.a.	0	c. Development Banks (net)
4. Otras Cuentas Netas	-20 369	-22 733	-22 171	-24 093	-24 956	-25 936	-26 670	-28 536	-28 050	-27 429	-28 766	n.a.	-716	4. Other assets (net)
IV. LIQUIDEZ (I+II+III)	135 332	142 356	148 274	157 870	164 196	167 118	166 028	164 553	163 246	164 339	166 075	1,7	2 829	IV. BROAD MONEY (I+II+III)
1. En Moneda Nacional	75 982	83 056	81 716	81 077	81 913	81 427	84 487	84 549	84 640	84 354	84 375	-0,3	-266	1. Domestic Currency
a. Obligaciones a la Vista	21 960	22 649	22 530	21 988	22 814	23 429	22 234	21 311	22 173	21 859	23 317	5,2	1 144	a. Demand deposits
b. Obligaciones de Ahorro	19 971	22 064	21 031	21 134	22 889	23 388	22 438	23 993	22 894	23 366	22 068	-3,6	-826	b. Savings deposits
c. Obligaciones a Plazo	29 753	33 809	33 635	33 866	32 166	30 509	35 599	34 638	35 180	34 453	34 612	-1,6	-568	c. Time deposits
d. Otros Valores	4 298	4 534	4 520	4 089	4 043	4 100	4 216	4 606	4 394	4 676	4 377	-0,4	-16	d. Other securities
2. En Moneda Extranjera	59 350	59 300	66 558	76 793	82 284	85 691	81 541	80 004	78 606	79 984	81 701	3,9	3 095	2. Foreign currency
(Millones de US\$)	23 275	22 896	23 942	27 624	29 387	30 495	29 122	28 573	28 074	28 164	28 567	1,8	493	(Millions of US dollars)
Nota:														
Coefficiente de dolarización de la liquidez	44%	42%	45%	49%	50%	51%	49%	49%	48%	49%	49%			

1/ La información de este cuadro se ha actualizado en la Nota Semanal N° 37 (3 de octubre de 2014). Asimismo, n.a. = no aplicable.

El calendario anual de publicación de estas estadísticas se presenta en la página vii de la presente Nota.

A partir de la Nota Semanal N° 16 (27 de abril de 2012), los datos desde enero de 2001 no incluyen los saldos de activos y pasivos de las empresas bancarias en liquidación.

2/ Registra sólo los saldos de las operaciones efectuadas en moneda extranjera.

3/ A partir de enero de 2006, el sector público financiero comprende COFIDE y el Fondo MIVIVIENDA, el cual se agrega a las operaciones del resto del sector público.

4/ Incluye depósitos overnight y a plazo en moneda nacional en el BCRP.

CUENTAS MONETARIAS DEL BANCO DE LA NACIÓN /
MONETARY ACCOUNTS OF THE BANCO DE LA NACIÓN

(Millones de nuevos soles) ^{1/} / (Millions of nuevos soles) ^{1/}

	2012	2013				2014					Var.% 4 últimas semanas	Flujo 4 últimas semanas		
	Dic.	Mar.	Jun.	Set.	Dic.	Mar.	Jun.	Jul.	Ago.15	Ago.31				Set.15
I. <u>ACTIVOS EXTERNOS NETOS DE CORTO PLAZO</u> (Millones de US\$)	325	221	241	316	172	215	262	444	308	330	372	20,7	64	I. <u>SHORT-TERM NET EXTERNAL ASSETS</u> (Millions of US dollars)
1. Activos	128	85	87	114	62	77	94	159	110	116	130	18,2	20	1. Assets
2. Pasivos	0	0	0	0	0	0	0	0	0	0	0	n.a.	0	2. Liabilities
II. <u>ACTIVOS EXTERNOS NETOS DE LARGO PLAZO</u> (Millones de US\$) 2/	215	102	224	166	194	208	250	237	237	201	201	-15,3	-36	II. <u>LONG-TERM NET EXTERNAL ASSETS</u> (Millions of US dollars) 2/
	84	40	80	60	69	74	89	85	85	71	70	-17,1	-14	
III. <u>ACTIVOS INTERNOS NETOS (1+2+3+4)</u>	8 756	8 655	8 309	8 515	10 213	10 238	10 196	10 577	11 321	11 262	10 928	-3,5	-393	III. <u>NET DOMESTIC ASSETS</u>
1. Sector Público (neto)	-4 592	-4 385	-5 413	-5 364	-4 925	-4 311	-3 447	-4 354	-4 774	-4 464	-4 370	n.a.	403	1. Net assets on public sector
a. Gobierno Central	-1 649	-1 267	-2 128	-1 774	-1 955	-1 004	-632	-915	-875	-745	-839	n.a.	36	a. Central Government
- Créditos	4 452	4 848	4 639	4 906	5 671	5 699	5 714	5 687	5 459	5 331	5 398	-1,1	-61	- Credits
- Obligaciones	6 100	6 114	6 768	6 680	7 626	6 703	6 347	6 602	6 335	6 075	6 237	-1,5	-98	- Liabilities
b. Resto Sector Público	-2 943	-3 118	-3 285	-3 590	-2 970	-3 307	-2 815	-3 438	-3 898	-3 720	-3 531	n.a.	367	b. Rest of public sector
- Créditos	837	677	737	789	1 065	1 015	1 030	949	683	697	1 130	65,5	447	- Credits
- Obligaciones	3 780	3 795	4 022	4 380	4 034	4 323	3 845	4 387	4 581	4 417	4 661	1,8	80	- Liabilities
2. Sector Privado	3 191	3 284	3 598	3 739	3 800	3 828	3 915	3 904	3 949	3 885	3 932	-0,4	-16	2. Credit to private sector
3. Operaciones Interbancarias	14 269	14 201	14 074	13 923	14 905	14 521	13 072	14 560	15 634	15 303	14 982	-4,2	-651	3. Net assets on rest of the banking system
a. BCRP	14 235	14 160	14 026	13 877	14 891	14 518	13 089	14 562	15 625	15 326	14 990	-4,1	-635	a. BCRP
i. Efectivo	1 052	885	674	734	919	749	883	1 035	914	792	887	-3,0	-27	i. Vault cash
ii. Depósitos	13 182	13 275	13 352	13 143	13 972	13 769	12 206	13 528	14 711	14 534	14 103	-4,1	-608	ii. Deposits
- Depósitos en Moneda Nacional	12 544	12 621	13 017	12 995	13 712	13 417	11 653	12 799	14 114	13 640	13 363	-5,3	-751	- Deposits in Domestic Currency
- Depósitos en Moneda Extranjera	638	654	335	148	260	352	553	729	597	893	740	23,9	143	- Deposits in Foreign Currency
iii. Obligaciones	0	0	0	0	0	0	0	0	0	0	0	n.a.	0	iii. Liabilities
b. Empresas Bancarias	34	40	49	46	15	3	-17	-3	9	-23	-7	n.a.	-16	b. Commercial Banks
i. Créditos y Depósitos	98	91	86	73	46	39	17	25	35	10	19	-47,5	-17	i. Credits
ii. Obligaciones	64	51	37	28	31	37	34	28	27	33	26	-3,3	-1	ii. Liabilities
c. Banca de Fomento (neto)	0	0	0	0	0	0	0	0	0	0	0	n.a.	0	c. Development Banks (net)
4. Otras Cuentas Netas	-4 112	-4 445	-3 951	-3 782	-3 568	-3 800	-3 343	-3 533	-3 487	-3 461	-3 616	n.a.	-129	4. Other assets (net)
IV. <u>LIQUIDEZ (I+II+III)</u>	9 296	8 978	8 774	8 997	10 580	10 661	10 709	11 258	11 867	11 792	11 501	-3,1	-365	IV. <u>BROAD MONEY (I+II+III)</u>
1. En Moneda Nacional	8 807	8 469	8 248	8 471	10 022	10 056	10 118	10 656	11 262	11 210	10 923	-3,0	-339	1. Domestic Currency
a. Obligaciones a la Vista	4 337	4 219	3 876	4 090	5 026	4 394	4 666	4 773	4 868	4 900	4 976	2,2	109	a. Demand deposits
b. Obligaciones de Ahorro	4 324	4 109	4 311	4 320	4 934	5 079	5 021	5 514	6 084	5 999	5 637	-7,3	-447	b. Savings deposits
c. Obligaciones a Plazo	146	141	62	61	62	583	430	369	310	310	310	-0,3	-1	c. Time deposits
2. En Moneda Extranjera	489	509	525	526	558	606	591	602	605	583	579	-4,3	-26	2. Foreign currency
(Millones de US\$)	192	197	189	189	199	216	211	215	216	205	202	-6,3	-14	(Millions of US dollars)

1/ La información de este cuadro se ha actualizado en la Nota Semanal N° 37 (3 de octubre de 2014). Asimismo, n.a. = no aplicable.

El calendario anual de publicación de estas estadísticas se presenta en la página vii de la presente Nota.

2/ Registra sólo los saldos de las operaciones efectuadas en moneda extranjera.

Elaboración: Gerencia de Información y Análisis Económico - Subgerencia de Estadísticas Macroeconómicas.

LIQUIDEZ DE LAS SOCIEDADES DE DEPÓSITO /
BROAD MONEY OF THE DEPOSITORY CORPORATIONS

(Millones de nuevos soles y US dólares)^{1/ 2/} / (Millions of nuevos soles and US dollars)^{1/ 2/}

	CIRCULANTE/ CURRENCY			DINERO/ MONEY			CUASIDINERO EN MONEDA NACIONAL/ QUASIMONEY IN DOMESTIC CURRENCY			LIQUIDEZ EN SOLES/ BROAD MONEY IN DOMESTIC CURRENCY			LIQUIDEZ EN DÓLARES (Mill US\$)/ BROAD MONEY IN FOREIGN CURRENCY			LIQUIDEZ TOTAL/ BROAD MONEY						
																A TIPO DE CAMBIO CORRIENTE AT CURRENT EXCHANGE RATE			A TIPO DE CAMBIO CONSTANTE 3/ AT CONSTANT EXCHANGE RATE 3/			
	FIN DE PERIODO END OF PERIOD	VAR% MES MONTHLY %CHG	VAR% AÑO YOY %CHG	FIN DE PERIODO END OF PERIOD	VAR% MES MONTHLY %CHG	VAR% AÑO YOY %CHG	FIN DE PERIODO END OF PERIOD	VAR% MES MONTHLY %CHG	VAR% AÑO YOY %CHG	FIN DE PERIODO END OF PERIOD	VAR% MES MONTHLY %CHG	VAR% AÑO YOY %CHG	FIN DE PERIODO END OF PERIOD	VAR% MES MONTHLY %CHG	VAR% AÑO YOY %CHG	FIN DE PERIODO END OF PERIOD	VAR% MES MONTHLY %CHG	VAR% AÑO YOY %CHG	FIN DE PERIODO END OF PERIOD	VAR% MES MONTHLY %CHG	VAR% AÑO YOY %CHG	
2011																						2011
Dic.	27 261	9,2	13	48 766	8,8	14,3	50 754	4,6	18,8	99 520	6,6	17	21 459	0,2	17,2	157 459	4,1	15,1	159 605	4,1	16,8	Dec.
2012																						2012
Mar.	26 700	0,4	18	48 376	2,1	15,2	55 557	2,9	22,9	103 933	2,5	19	21 085	-1,3	12,4	160 230	1,0	14,7	162 971	1,1	16,7	Mar.
Jun.	27 079	1,8	16	49 862	1,5	19,5	57 185	-1,9	29,1	107 047	-0,4	24	20 798	1,3	-0,2	162 579	-0,3	13,5	165 283	0,2	14,5	Jun.
Set.	28 462	1,0	15	51 908	-1,1	17,3	59 843	4,4	26,6	111 751	1,8	22	20 865	-0,9	3,5	166 000	0,8	12,7	170 173	0,9	15,0	Sep.
Dic.	32 244	10,6	18	57 488	7,2	17,9	64 988	2,3	28,0	122 476	4,6	23	21 274	2,3	-0,9	176 725	3,5	12,2	182 044	3,8	14,1	Dec.
2013																						2013
Ene.	30 948	-4,0	16	56 022	-2,6	17,2	67 384	3,9	30,2	123 406	0,8	24	20 732	-2,5	-3,7	176 895	0,2	12,3	181 456	-0,3	13,5	Jan.
Feb.	30 940	0,0	16	58 244	4,0	22,9	68 596	1,8	27,1	126 839	2,8	25	20 556	-0,9	-3,8	180 078	1,8	13,5	184 395	1,6	14,4	Feb.
Mar.	31 401	1,5	18	57 074	-2,0	18,0	70 404	2,6	26,7	127 478	0,5	23	20 788	1,1	-1,4	181 320	0,7	13,2	185 685	0,7	13,9	Mar.
Abr.	31 413	0,0	16	57 387	0,5	17,4	70 426	0,0	24,1	127 813	0,3	21	21 037	1,2	1,3	183 351	1,1	14,3	186 717	0,6	14,0	Apr.
May.	31 192	-0,7	17	56 836	-1,0	15,7	72 049	2,3	23,6	128 885	0,8	20	20 672	-1,7	0,7	185 319	1,1	13,6	186 766	0,0	13,3	May.
Jun.	31 478	0,9	16	56 932	0,2	14,2	71 840	-0,3	25,6	128 771	-0,1	20	21 173	2,4	1,8	187 631	1,2	15,4	188 055	0,7	13,8	Jun.
Jul.	32 862	4,4	16	58 533	2,8	14,0	73 334	2,1	28,6	131 868	2,4	22	22 079	4,3	6,2	193 469	3,1	18,6	193 690	3,0	16,3	Jul.
Ago.	32 861	-0,2	17	58 216	-0,5	10,9	71 678	-2,3	25,1	129 894	-1,5	18	23 012	4,1	9,3	194 558	0,5	18,1	194 328	0,3	15,2	Aug.
Set.	32 246	-1,9	13	57 178	-1,8	10,2	70 339	-1,9	17,5	127 517	-1,8	14	23 625	2,7	13,2	193 194	-0,7	16,4	193 666	-0,3	13,8	Sep.
Oct.	32 455	0,6	12	57 194	0,0	7,5	71 140	1,1	15,7	128 334	0,6	12	23 485	-0,6	15,3	193 387	0,1	15,5	194 091	0,2	13,0	Oct.
Nov.	32 710	0,8	12	57 899	1,2	7,9	72 216	1,5	13,7	130 115	1,4	11	23 789	1,3	14,4	196 726	1,7	15,2	196 726	1,4	12,2	Nov.
Dic.	35 239	7,7	9	61 822	6,8	7,5	73 822	2,2	13,6	135 644	4,2	11	23 911	0,5	12,4	202 595	3,0	14,6	202 595	3,0	11,3	Dec.
2014																						2014
Ene.	34 154	-3,1	10	59 595	-3,6	6,4	74 439	0,8	10,5	134 034	-1,2	9	24 499	2,5	18,2	203 122	0,3	14,8	202 632	0,0	11,7	Jan.
Feb.	33 858	-0,9	9	59 803	0,3	2,7	74 761	0,4	9,0	134 564	0,4	6	24 922	1,7	21,2	204 347	0,6	13,5	204 347	0,8	10,8	Feb.
Mar.	34 074	0,6	9	60 604	1,3	6,2	74 169	-0,8	5,3	134 773	0,2	6	24 937	0,1	20,0	204 846	0,2	13,0	204 596	0,1	10,2	Mar.
Abr.	33 775	-0,9	8	59 769	-1,4	4,1	74 561	0,5	5,9	134 330	-0,3	5	24 587	-1,4	16,9	203 420	-0,7	10,9	203 175	-0,7	8,8	Apr.
May.	33 658	-0,3	8	58 970	-1,3	3,8	75 862	1,7	5,3	134 831	0,4	5	24 368	-0,9	17,9	202 332	-0,5	9,2	203 063	-0,1	8,7	May.
Jun.	33 907	0,7	8	59 642	1,1	4,8	76 308	0,6	6,2	135 950	0,8	6	24 309	-0,2	14,8	204 016	0,8	8,7	204 016	0,5	8,5	Jun.
Jul.	35 594	5,0	8	60 761	1,9	3,8	78 740	3,2	7,4	139 501	2,6	6	24 188	-0,5	9,6	207 227	1,6	7,1	207 227	1,6	7,0	Jul.
Ago.15	35 143	2,5	7	61 104	2,9	4,4	78 253	0,2	6,7	139 357	1,4	6	23 997	-3,3	8,7	206 550	0,0	6,8	206 550	-0,2	6,6	Aug.15
Ago.31	35 682	0,2	9	61 431	1,1	5,5	79 042	0,4	10,3	140 473	0,7	8	23 837	-1,4	3,6	208 172	0,5	7,0	207 218	0,0	6,6	Aug.31
Set.15	35 431	0,8	8	62 428	2,2	7,2	77 731	-0,7	8,4	140 159	0,6	8	23 808	-0,8	3,5	208 249	0,8	7,0	206 820	0,1	6,4	Sep.15

1/ Las sociedades de depósitos son las instituciones financieras que emiten pasivos incluidos en la definición de liquidez del sector privado, y están autorizadas a captar depósitos del público. Las sociedades de depósito están constituidas por el Banco Central de Reserva del Perú, las empresas bancarias, el Banco de la Nación, las empresas financieras, las cajas municipales, las cajas rurales y las cooperativas de ahorro y crédito.

Asimismo, n.a= no aplicable. La información de este cuadro se ha actualizado en la Nota Semanal N° 37 (3 de octubre de 2014).

El calendario anual de estadísticas se presenta en la página vii de esta Nota.

A partir de la Nota Semanal N° 16 (27 de abril de 2012), los datos desde enero de 2001 no incluyen los saldos de activos y pasivos de las entidades del sistema bancario en liquidación.

2/ Incluye el circulante, los depósitos y los valores de las entidades autorizadas a captar depósitos frente a hogares y empresas privadas no financieras.

3/ Para el cálculo de esta definición de liquidez total, los saldos de los depósitos en moneda extranjera se han convertido a nuevos soles usando un tipo de cambio constante.

En la presente Nota se ha utilizado el tipo de cambio bancario promedio correspondiente a diciembre de 2013.

Elaboración: Gerencia de Información y Análisis Económico - Subgerencia de Estadísticas Macroeconómicas.

LIQUIDEZ DEL SISTEMA FINANCIERO /
LIQUIDITY OF THE FINANCIAL SYSTEM

(Millones de nuevos soles)^{1/} / (Millions of nuevos soles)^{1/}

	DINERO DEL SISTEMA FINANCIERO FINANCIAL SYSTEM MONEY			DEPÓSITOS EN MONEDA NACIONAL SAVINGS IN LOCAL CURRENCY			FONDOS DE PENSIONES PENSION FUNDS			LIQUIDEZ EN SOLES LIQUIDITY IN LOCAL CURRENCY			LIQUIDEZ EN DÓLARES (MILL. DE US\$) LIQUIDITY IN FOREIGN CURRENCY (MILLIONS OF US\$)			LIQUIDEZ TOTAL 2/ TOTAL LIQUIDITY			
	FIN DE PERIODO END OF PERIOD	VAR% MES MONTHLY %CHG	VAR% AÑO YOY %CHG	FIN DE PERIODO END OF PERIOD	VAR% MES MONTHLY %CHG	VAR% AÑO YOY %CHG	FIN DE PERIODO END OF PERIOD	VAR% MES MONTHLY %CHG	VAR% AÑO YOY %CHG	FIN DE PERIODO END OF PERIOD	VAR% MES MONTHLY %CHG	VAR% AÑO YOY %CHG	FIN DE PERIODO END OF PERIOD	VAR% MES MONTHLY %CHG	VAR% AÑO YOY %CHG	FIN DE PERIODO END OF PERIOD	VAR% MES MONTHLY %CHG	VAR% AÑO YOY %CHG	
2011																			2011
Dic.	48 766	8,8	14,3	48 960	4,9	18,5	81 052	-0,6	-6,2	186 699	3,1	4,8	24 748	0,1	12,0	253 519	2,3	5,5	Dec.
2012																			2012
Mar.	48 376	2,1	15,2	54 046	2,9	23,9	89 259	1,0	6,9	200 437	1,9	13,2	24 456	-0,9	8,2	265 734	1,1	10,6	Mar.
Jun.	49 862	1,5	19,5	55 143	-2,1	30,1	88 701	1,5	10,3	203 514	0,5	18,3	24 317	1,7	0,6	268 439	0,5	12,5	Jun.
Set.	51 908	-1,1	17,3	57 694	4,7	26,3	92 353	3,4	19,7	212 707	2,6	21,9	24 623	-0,5	4,9	276 727	1,8	15,5	Sep.
Dic.	57 488	7,2	17,9	62 708	2,3	27,9	95 907	2,5	18,3	228 842	3,7	22,6	25 062	1,9	1,3	292 751	3,0	15,5	Dec.
2013																			2013
Ene.	56 022	-2,6	17,2	65 122	4,1	29,7	98 470	2,7	14,2	232 727	1,7	20,9	24 504	-2,2	-1,3	295 947	1,1	14,2	Jan.
Feb.	58 244	4,0	22,9	66 394	2,0	26,4	98 425	0,0	11,3	236 479	1,6	20,3	24 273	-0,9	-1,6	299 347	1,1	13,9	Feb.
Mar.	57 074	-2,0	18,0	67 882	2,6	26,0	99 367	1,0	11,3	238 023	0,7	18,8	24 477	0,8	0,1	301 419	0,7	13,4	Mar.
Abr.	57 387	0,5	17,4	67 809	0,0	23,8	99 569	0,2	10,7	238 729	0,3	17,6	24 721	1,0	2,2	303 993	0,9	13,9	Apr.
May.	56 836	-1,0	15,7	69 512	2,3	23,7	97 261	-2,3	11,3	237 551	-0,5	17,4	24 087	-2,6	0,8	303 307	-0,2	13,5	May.
Jun.	56 932	0,2	14,2	68 882	-0,5	25,8	94 799	-2,5	6,9	233 888	-1,5	14,9	24 599	2,1	1,2	302 274	-0,3	12,6	Jun.
Jul.	58 533	2,8	14,0	70 325	1,9	28,9	96 084	1,4	8,7	237 958	1,7	16,3	25 476	3,6	4,3	309 036	2,2	14,9	Jul.
Ago.	58 216	-0,5	10,9	68 656	-2,6	24,8	95 362	-0,8	6,8	234 880	-1,3	13,3	26 344	3,3	6,4	308 908	-0,1	13,6	Aug.
Set.	57 178	-1,8	10,2	67 461	-2,0	16,9	97 158	1,9	5,2	234 173	-0,3	10,1	26 928	2,2	9,4	309 032	0,0	11,7	Sep.
Oct.	57 194	0,0	7,5	68 275	1,2	15,0	99 781	2,7	7,8	237 508	1,4	9,7	26 793	-0,5	11,1	311 724	0,9	11,7	Oct.
Nov.	57 899	1,2	7,9	69 397	1,6	13,2	99 383	-0,4	6,2	238 805	0,5	8,2	27 062	1,0	10,1	314 578	0,9	10,7	Nov.
Dic.	61 822	6,8	7,5	70 968	2,3	13,2	101 113	1,7	5,4	246 000	3,0	7,5	27 168	0,4	8,4	322 071	2,4	10,0	Dec.
2014																			2014
Ene.	59 595	-3,6	6,4	71 537	0,7	9,7	99 944	-1,2	1,5	243 256	-1,1	4,5	27 763	2,2	13,3	321 548	-0,2	8,7	Jan.
Feb.	59 803	0,3	2,7	71 875	0,5	8,0	101 682	1,7	3,3	245 494	0,9	3,8	28 199	1,6	16,2	324 452	0,9	8,4	Feb.
Mar.	60 604	1,3	6,2	71 146	-0,9	4,4	102 194	0,5	2,8	246 253	0,3	3,5	28 213	0,0	15,3	325 531	0,3	8,0	Mar.
Abr.	59 769	-1,4	4,1	71 337	0,4	4,8	104 128	1,9	4,6	247 750	0,6	3,8	27 863	-1,2	12,7	326 045	0,2	7,3	Apr.
May.	58 970	-1,3	3,8	72 814	2,1	4,7	105 136	1,0	8,1	249 369	0,7	5,0	27 698	-0,6	15,0	326 092	0,0	7,5	May.
Jun.	59 642	1,1	4,8	73 294	0,7	6,4	107 498	2,2	13,4	252 861	1,4	8,1	27 640	-0,2	12,4	330 252	1,3	9,3	Jun.
Jul.	60 761	1,9	3,8	75 316	2,8	7,1	107 741	0,2	12,1	256 982	1,6	8,0	27 489	-0,5	7,9	333 951	1,1	8,1	Jul.
Ago.15	61 104	2,9	4,4	75 062	0,1	6,7	108 405	0,0	12,8	257 502	0,9	8,2	27 298	-3,0	7,2	333 937	0,1	8,1	Aug.15
Ago.31	61 431	1,1	5,5	75 507	0,3	10,0	110 377	2,4	15,7	260 852	1,5	11,1	27 164	-1,2	3,1	337 997	1,2	9,4	Aug.31
Set.15	62 428	2,2	7,2	74 457	-0,8	8,4	110 725	2,1	16,1	260 886	1,3	11,1	27 134	-0,6	3,0	338 489	1,4	9,6	Sep.15

1/ El sistema financiero peruano comprende a las sociedades de depósito y las otras sociedades financieras. Las sociedades de depósito están constituidas por el Banco Central de Reserva del Perú, el Banco de la Nación, las empresas bancarias, el Banco Agropecuario, las empresas financieras, las cajas municipales, las cajas rurales y las cooperativas de ahorro y crédito. Las otras sociedades financieras incluyen a los fondos mutuos, COFIDE, las compañías de seguros, las empresas de arrendamiento financiero, los fondos de pensiones, las edpymes y, a partir de enero de 2006, el Fondo MIVIVIENDA. Asimismo, n.a.= no aplicable. La información de este cuadro se ha actualizado en la Nota Semanal N° 37 (3 de octubre de 2014). El calendario anual de estadísticas se presenta en la página vii de esta Nota.

A partir de la Nota Semanal N° 16 (27 de abril de 2012), los datos desde enero de 2001 no incluyen los saldos de activos y pasivos de las entidades del sistema bancario en liquidación.

2/ Incluye el circulante, los depósitos y los valores emitidos por las entidades del sistema financiero nacional frente a hogares y empresas privadas no financieras.

Elaboración: Gerencia de Información y Análisis Económico - Subgerencia de Estadísticas Macroeconómicas.

**AHORRO DEL SISTEMA FINANCIERO /
SAVINGS OF THE FINANCIAL SYSTEM**

	MONEDA NACIONAL (Millones de Nuevos Soles) DOMESTIC CURRENCY (Millions of Nuevos Soles)							MONEDA EXTRANJERA (Millones de US\$) FOREIGN CURRENCY (Millions of US\$)			TOTAL	
	DEPÓSITOS <i>DEPOSITS</i>	FONDOS MUTUOS 2/ <i>MUTUAL FUNDS 2/</i>	APORTES AL SISTEMA PRIVADO DE PENSIONES PRIVATE PENSION SYSTEM CONTRIBUTIONS				TOTAL	DEPÓSITOS <i>DEPOSITS</i>	FONDOS MUTUOS 2/ <i>MUTUAL FUNDS 2/</i>	TOTAL		
			APORTES OBLIGATORIOS <i>MANDATORY CONTRIBUTIONS</i>	APORTES VOLUNTARIOS VOLUNTARY CONTRIBUTIONS		TOTAL						
				Con fin previsional <i>Pension contributions</i>	Sin fin previsional <i>Non-pension contributions</i>							
2011												2011
Dic.	70 465	5 010	80 502	162	388	81 052	159 438	21 433	2 861	24 748	226 258	Dec.
2012												2012
Mar.	75 722	6 103	88 666	174	418	89 259	173 737	21 059	2 911	24 456	239 033	Mar.
Jun.	77 926	6 581	88 129	170	401	88 701	176 435	20 776	3 037	24 317	241 361	Jun.
Set.	81 140	7 382	91 776	177	400	92 353	184 245	20 844	3 247	24 623	248 264	Sep.
Dic.	87 952	9 223	95 319	181	407	95 907	196 598	21 253	3 272	25 062	260 507	Dec.
2013												2013
Ene.	90 195	9 580	97 867	188	414	98 470	201 780	20 712	3 220	24 504	265 000	Jan.
Feb.	93 698	9 956	97 819	191	416	98 425	205 538	20 535	3 204	24 273	268 407	Feb.
Mar.	93 555	9 866	98 747	192	429	99 367	206 622	20 769	3 171	24 477	270 019	Mar.
Abr.	93 784	10 013	98 944	188	436	99 569	207 317	21 020	3 161	24 721	272 580	Apr.
May.	95 156	10 052	96 648	184	428	97 261	206 359	20 589	2 890	24 087	272 115	May.
Jun.	94 336	8 988	94 211	179	409	94 799	202 410	21 095	2 899	24 599	270 796	Jun.
Jul.	95 997	8 687	95 504	182	398	96 084	205 096	22 055	2 862	25 476	276 174	Jul.
Ago.	94 011	8 303	94 794	179	389	95 362	202 018	22 987	2 784	26 344	276 046	Aug.
Set.	92 393	8 177	96 586	178	394	97 158	201 926	23 622	2 736	26 928	276 786	Sep.
Oct.	93 014	8 073	99 201	182	398	99 781	205 053	23 458	2 776	26 793	279 270	Oct.
Nov.	94 586	7 969	98 817	180	386	99 383	206 095	23 731	2 740	27 062	281 868	Nov.
Dic.	97 552	7 905	100 541	182	390	101 113	210 762	23 786	2 724	27 168	286 832	Dec.
2014												2014
Ene.	96 978	7 905	99 390	181	373	99 944	209 102	24 449	2 702	27 763	287 395	Jan.
Feb.	97 820	7 834	101 125	182	375	101 682	211 636	24 863	2 701	28 199	290 594	Feb.
Mar.	97 676	7 858	101 639	181	374	102 194	212 178	24 888	2 700	28 213	291 456	Mar.
Abr.	97 331	7 862	103 569	185	373	104 128	213 976	24 519	2 713	27 863	292 270	Abr.
May.	98 125	7 970	104 578	187	372	105 136	215 711	24 210	2 767	27 698	292 434	May.
Jun.	99 028	7 982	106 927	188	383	107 498	218 954	24 147	2 768	27 640	296 345	Jun.
Jul.	100 484	8 305	107 167	188	387	107 741	221 388	24 049	2 739	27 489	298 357	Jul.
Ago.	101 257	8 557	110 377	n.d.	n.d.	110 377	225 170	23 709	2 764	27 164	302 316	Aug.

1/ La información de este cuadro se ha actualizado en la Nota Semanal N° 35 (19 de setiembre de 2014). El calendario anual de estadísticas se presenta en la página vii de esta Nota. El ahorro del sistema financiero comprende los activos de las personas y empresas bajo la forma de depósitos, adquisición de valores emitidos por empresas del sistema financiero, aportes de trabajadores al sistema privado de pensiones y adquisición de seguros de vida.

A partir de la Nota Semanal N° 16 (27 de abril de 2012), los datos desde enero de 2001 no incluyen los saldos de activos y pasivos de las entidades del sistema bancario en liquidación

2/ Corresponde a las participaciones de personas naturales y empresas del sector privado, exclusivamente. No se incluyen las participaciones de instituciones financieras ni del sector público

Fuente: Para el caso de los aportes voluntarios al sistema privado de pensiones es la Superintendencia de Banca, Seguros y AFP

Elaboración: Gerencia de Información y Análisis Económico - Subgerencia de Estadísticas Macroeconómicas

**EVOLUCIÓN DE AGREGADOS MONETARIOS DEL SISTEMA BANCARIO (Fin de Período) /
MONETARY AGGREGATES OF THE BANKING SYSTEM (End of period)**

(Millones de nuevos soles y millones de US dólares) ^{1/} / (Millions of nuevos soles and millions of US dollars) ^{1/}

	CIRCULANTE CURRENCY			DINERO MONEY			CUASIDINERO EN SOLES QUASI-MONEY IN DOMESTIC CURRENCY			LIQUIDEZ EN SOLES BROAD MONEY IN DOMESTIC CURRENCY			LIQUIDEZ EN DÓLARES (Mill. US\$) BROAD MONEY IN FOREIGN CURRENCY (Mill. US\$)			LIQUIDEZ TOTAL BROAD MONEY			
	FIN DE PERIODO	VAR. % MES	VAR. % AÑO 2/	FIN DE PERIODO	VAR. % MES	VAR. % AÑO 2/	FIN DE PERIODO	VAR. % MES	VAR. % AÑO 2/	FIN DE PERIODO	VAR. % MES	VAR. % AÑO 2/	FIN DE PERIODO	VAR. % MES	VAR. % AÑO 2/	FIN DE PERIODO	VAR. % MES	VAR. % AÑO 2/	
	END OF PERIOD	MONTHLY % CHG.	YoY % CHG. 2/	END OF PERIOD	MONTHLY % CHG.	YoY % CHG. 2/	END OF PERIOD	MONTHLY % CHG.	YoY % CHG. 2/	END OF PERIOD	MONTHLY % CHG.	YoY % CHG. 2/	END OF PERIOD	MONTHLY % CHG.	YoY % CHG. 2/	END OF PERIOD	MONTHLY % CHG.	YoY % CHG. 2/	
2011																			2011
Dic.	27 656	9,2	13,1	51 198	8,8	15,0	50 051	5,1	12,4	101 248	6,9	13,7	22 879	0,0	13,6	163 020	4,2	11,9	Dec.
2012																			2012
Mar.	27 093	0,4	18,1	51 093	2,3	16,4	55 842	2,6	23,0	106 935	2,5	19,8	22 471	-1,6	8,0	166 931	0,9	13,1	Mar.
Jun.	27 484	1,8	15,6	52 803	-1,1	20,5	56 753	-0,9	30,8	109 555	-1,0	25,6	22 959	3,8	2,8	170 857	0,1	15,0	Jun.
Set.	28 901	1,0	15,2	55 413	-0,6	19,1	60 422	5,2	30,1	115 835	2,3	24,6	23 290	-1,5	7,4	176 390	0,8	15,3	Sep.
Dic.	32 677	10,5	18,2	61 261	6,9	19,7	65 640	0,5	31,1	126 900	3,5	25,3	23 636	2,4	3,3	187 172	2,7	14,8	Dec.
2013																			2013
Ene.	31 397	-3,9	16,0	59 563	-2,8	17,9	71 160	8,4	37,7	130 723	3,0	27,9	22 725	-3,9	-1,7	189 353	1,2	15,2	Jan.
Feb.	31 391	0,0	16,3	62 410	4,8	25,0	72 274	1,6	32,8	134 684	3,0	29,1	22 522	-0,9	-1,3	193 015	1,9	16,6	Feb.
Mar.	31 892	1,6	17,7	61 200	-1,9	19,8	72 684	0,6	30,2	133 884	-0,6	25,2	23 284	3,4	3,6	194 189	0,6	16,3	Mar.
Abr.	31 871	-0,1	16,2	61 537	0,6	19,1	72 537	-0,2	26,7	134 075	0,1	23,1	23 537	1,1	6,1	196 212	1,0	17,2	Apr.
May.	31 640	-0,7	17,2	60 701	-1,4	13,7	73 092	0,8	27,7	133 793	-0,2	20,9	23 628	0,4	6,8	198 298	1,1	16,2	May.
Jun.	31 930	0,9	16,2	60 666	-0,1	14,9	72 482	-0,8	27,7	133 148	-0,5	21,5	24 320	2,9	5,9	200 758	1,2	17,5	Jun.
Jul.	33 385	4,6	16,2	62 102	2,4	13,7	73 719	1,7	30,8	135 821	2,0	22,4	26 241	7,9	13,4	209 033	4,1	21,7	Jul.
Ago.	33 328	-0,2	16,5	63 520	2,3	13,9	69 058	-6,3	20,2	132 578	-2,4	17,1	27 367	4,3	15,7	209 480	0,2	19,7	Aug.
Set.	32 713	-1,8	13,2	61 265	-3,6	10,6	70 975	2,8	17,5	132 240	-0,3	14,2	28 053	2,5	20,5	210 228	0,4	19,2	Sep.
Oct.	32 921	0,6	11,8	61 067	-0,3	7,2	72 256	1,8	16,3	133 324	0,8	12,0	27 779	-1,0	21,4	210 272	0,0	17,9	Oct.
Nov.	33 177	0,8	12,2	61 895	1,4	8,0	70 393	-2,6	7,8	132 287	-0,8	7,9	29 008	4,4	25,7	213 510	1,5	17,2	Nov.
Dic.	35 705	7,6	9,3	65 674	6,1	7,2	68 723	-2,4	4,7	134 397	1,6	5,9	29 883	3,0	26,4	218 070	2,1	16,5	Dec.
2014																			2014
Ene.	34 621	-3,0	10,3	63 132	-3,9	6,0	67 603	-1,6	-5,0	130 735	-2,7	0,0	30 771	3,0	35,4	217 509	-0,3	14,9	Jan.
Feb.	34 365	-0,7	9,5	63 322	0,3	1,5	67 749	0,2	-6,3	131 071	0,3	-2,7	31 307	1,7	39,0	218 730	0,6	13,3	Feb.
Mar.	34 580	0,6	8,4	64 103	1,2	4,7	66 887	-1,3	-8,0	130 989	-0,1	-2,2	31 072	-0,8	33,4	218 302	-0,2	12,4	Mar.
Abr.	34 291	-0,8	7,6	63 366	-1,1	3,0	67 809	1,4	-6,5	131 176	0,1	-2,2	30 310	-2,5	28,8	216 347	-0,9	10,3	Apr.
May.	34 139	-0,4	7,9	62 454	-1,4	2,9	69 796	2,9	-4,5	132 249	0,8	-1,2	29 918	-1,3	26,6	215 122	-0,6	8,5	May.
Jun.	34 423	0,8	7,8	63 105	1,0	4,0	71 273	2,1	-1,7	134 378	1,6	0,9	29 745	-0,6	22,3	217 665	1,2	8,4	Jun.
Jul.	36 110	4,9	8,2	63 804	1,1	2,7	73 109	2,6	-0,8	136 913	1,9	0,8	29 213	-1,8	11,3	218 708	0,5	4,6	Jul.
Ago.15	35 659	2,5	9,1	64 232	2,0	2,9	72 472	-1,1	-0,1	136 704	0,3	1,3	28 712	-4,1	8,3	217 098	-1,1	3,8	Aug.15
Ago.31	36 198	0,2	8,6	64 588	1,2	1,7	72 520	-0,8	5,0	137 107	0,1	3,4	28 786	-1,5	5,2	218 861	0,1	4,5	Aug.31
Set.15	35 932	0,8	10,3	65 685	2,3	7,1	70 333	-3,0	0,3	136 018	-0,5	3,5	29 233	1,8	2,4	219 624	1,2	4,3	Sep.15

1/ La información de este cuadro se ha actualizado en la Nota Semanal N° 37 (3 de octubre de 2014).

El calendario anual de publicación de estas estadísticas se presenta en la página vii de la presente Nota.

A partir de la Nota Semanal N° 16 (27 de abril de 2012), los datos desde enero de 2001 no incluyen los saldos de activos y pasivos de las entidades del sistema bancario en liquidación.

2/ Con respecto al saldo de la correspondiente semana del año anterior.

Elaboración: Gerencia de Información y Análisis Económico - Subgerencia de Estadísticas Macroeconómicas.

**EVOLUCIÓN DE AGREGADOS MONETARIOS DEL SISTEMA BANCARIO (Promedio del Período) /
MONETARY AGGREGATES OF THE BANKING SYSTEM (Average)**

(Millones de nuevos soles y millones de US dólares) ^{1/} / (Millions of nuevos soles and millions of US dollars) ^{1/}

	CIRCULANTE CURRENCY			DINERO MONEY			CUASIDINERO EN SOLES QUASI MONEY IN DOMESTIC CURRENCY			LIQUIDEZ EN SOLES BROAD MONEY IN DOMESTIC CURRENCY			LIQUIDEZ EN DÓLARES (Mills. US\$) BROAD MONEY IN FOREIGN CURRENCY (Mills. US\$)			LIQUIDEZ TOTAL BROAD MONEY			
	PROMEDIO MES	VAR. % MES	VAR. % AÑO 2/	PROMEDIO MES	VAR. % MES	VAR. % AÑO 2/	PROMEDIO MES	VAR. % MES	VAR. % AÑO 2/	PROMEDIO MES	VAR. % MES	VAR. % AÑO 2/	PROMEDIO MES	VAR. % MES	VAR. % AÑO 2/	PROMEDIO MES	VAR. % MES	VAR. % AÑO 2/	
	MONTHLY AVERAGE	MONTHLY % CHG.	YoY % CHG. 2/	MONTHLY AVERAGE	MONTHLY % CHG.	YoY % CHG. 2/	MONTHLY AVERAGE	MONTHLY % CHG.	YoY % CHG. 2/	MONTHLY AVERAGE	MONTHLY % CHG.	YoY % CHG. 2/	MONTHLY AVERAGE	MONTHLY % CHG.	YoY % CHG. 2/	MONTHLY AVERAGE	MONTHLY % CHG.	YoY % CHG. 2/	
2011																			2011
Dic.	26 546	5,5	13,9	49 519	5,6	14,9	48 729	4,5	9,8	98 248	5,1	12,3	22 906	0,5	16,0	160 028	3,1	11,8	Dec.
2012																			2012
Mar.	26 971	-0,2	17,6	50 896	0,4	18,3	55 392	5,8	20,5	106 288	3,2	19,5	22 350	-3,1	10,7	165 993	0,6	14,4	Mar.
Jun.	27 051	0,5	14,1	52 327	0,8	19,9	56 996	-1,5	29,5	109 324	-0,4	24,7	22 627	3,3	1,7	169 757	0,9	13,8	Jun.
Set.	28 480	0,0	13,6	55 818	2,5	19,1	58 124	2,3	26,7	113 942	2,4	22,8	23 576	-0,1	6,6	175 325	1,4	14,3	Sep.
Dic.	30 837	5,6	16,2	59 931	4,3	21,0	64 823	2,8	33,0	124 754	3,5	27,0	23 641	2,5	3,2	185 379	2,7	15,8	Dec.
2013																			2013
Ene.	31 486	2,1	16,2	61 208	2,1	20,3	67 047	3,4	31,2	128 255	2,8	25,8	23 325	-1,3	1,2	187 786	1,3	14,5	Jan.
Feb.	31 341	-0,5	16,0	61 229	0,0	20,8	71 045	6,0	35,7	132 274	3,1	28,4	22 754	-2,4	-1,4	190 929	1,7	15,7	Feb.
Mar.	31 342	0,0	16,2	62 399	1,9	22,6	71 631	0,8	29,3	134 031	1,3	26,1	23 031	1,2	3,0	193 741	1,5	16,7	Mar.
Abr.	31 335	0,0	16,3	61 078	-2,1	18,8	71 457	-0,2	28,5	132 536	-1,1	23,9	23 834	3,5	6,6	194 466	0,4	16,8	Apr.
May.	31 512	0,6	17,1	61 344	0,4	18,2	71 869	0,6	24,2	133 212	0,5	21,4	23 699	-0,6	8,2	195 896	0,7	16,5	May.
Jun.	31 634	0,4	16,9	61 283	-0,1	17,1	71 972	0,1	26,3	133 254	0,0	21,9	24 233	2,3	7,1	199 880	2,0	17,7	Jun.
Jul.	32 604	3,1	16,3	61 720	0,7	13,3	72 584	0,9	28,4	134 304	0,8	21,0	25 295	4,4	8,1	204 599	2,4	18,5	Jul.
Ago.	33 052	1,4	16,1	62 408	1,1	14,6	72 018	-0,8	26,8	134 426	0,1	20,9	26 914	6,4	14,0	209 833	2,6	21,3	Aug.
Set.	32 632	-1,3	14,6	61 923	-0,8	10,9	69 836	-3,0	20,2	131 760	-2,0	15,6	28 155	4,6	19,4	209 966	0,1	19,8	Sep.
Oct.	32 456	-0,5	12,5	60 231	-2,7	6,6	71 379	2,2	18,6	131 611	-0,1	12,8	28 222	0,2	19,8	209 767	-0,1	18,0	Oct.
Nov.	32 804	1,1	12,3	61 782	2,6	7,5	71 912	0,7	14,1	133 694	1,6	10,9	28 357	0,5	23,0	212 991	1,5	18,0	Nov.
Dic.	34 359	4,7	11,4	63 389	2,6	5,8	69 724	-3,0	7,6	133 113	-0,4	6,7	29 923	5,5	26,6	216 460	1,6	16,8	Dec.
2014																			2014
Ene.	34 665	0,9	10,1	63 375	0,0	3,5	68 580	-1,6	2,3	131 955	-0,9	2,9	30 966	3,5	32,8	218 942	1,1	16,6	Ene.
Feb.	34 276	-1,1	9,4	63 745	0,6	4,1	66 619	-2,9	-6,2	130 364	-1,2	-1,4	31 556	1,9	38,7	219 148	0,1	14,8	Feb.
Mar.	34 116	-0,5	8,8	64 111	0,6	2,7	66 974	0,5	-6,5	131 085	0,6	-2,2	31 300	-0,8	35,9	218 896	-0,1	13,0	Mar.
Abr.	34 168	0,2	9,0	62 540	-2,5	2,4	67 499	0,8	-5,5	130 039	-0,8	-1,9	30 854	-1,4	29,5	216 214	-1,2	11,2	Apr.
May.	34 053	-0,3	8,1	62 711	0,3	2,2	68 205	1,0	-5,1	130 916	0,7	-1,7	30 356	-1,6	28,1	215 582	-0,3	10,0	May.
Jun.	33 988	-0,2	7,4	62 837	0,2	2,5	70 617	3,5	-1,9	133 454	1,9	0,1	29 702	-2,2	22,6	216 443	0,4	8,3	Jun.
Jul.	35 097	3,3	7,6	63 185	0,6	2,4	72 903	3,2	0,4	136 088	2,0	1,3	29 603	-0,3	17,0	218 603	1,0	6,8	Jul.
Ago.15	35 966	4,5	8,4	65 132	2,7	2,9	71 573	-0,2	-1,3	136 705	1,1	0,6	28 920	-2,8	9,9	217 661	-0,2	4,0	Aug. 15
Ago.31	35 841	2,1	8,4	64 982	2,8	4,1	72 150	-1,0	0,2	137 132	0,8	2,0	28 817	-2,7	7,1	218 228	-0,2	4,0	Aug. 31
Set.15	36 081	0,3	10,1	65 527	0,6	4,7	70 470	-1,5	2,4	135 997	-0,5	3,5	29 243	1,1	4,9	219 459	0,8	4,9	Sep. 15

1/ La información de este cuadro se ha actualizado en la Nota Semanal N° 37 (3 de octubre de 2014).

El calendario anual de publicación de estas estadísticas se presenta en la página vii de la presente Nota.

A partir de la Nota Semanal N° 16 (27 de abril de 2012), los datos desde enero de 2001 no incluyen los saldos de activos y pasivos de las entidades del sistema bancario en liquidación.

2/ Con respecto al saldo de la correspondiente semana del año anterior.

**SALDO DE OBLIGACIONES INTERNAS DE LAS SOCIEDADES DE DEPÓSITO EN MONEDA NACIONAL POR INSTITUCIÓN /
DOMESTIC LIABILITIES OF THE DEPOSITORY CORPORATIONS IN DOMESTIC CURRENCY BY INSTITUTION**

(Millones de nuevos soles) ^{1/} / (Millions of nuevos soles) ^{1/}

	SECTOR PRIVADO / PRIVATE SECTOR						SECTOR PÚBLICO / PUBLIC SECTOR					
	DEPÓSITOS DEPOSITS		OTRAS OBLIGACIONES OTHER LIABILITIES		TOTAL TOTAL		DEPÓSITOS DEPOSITS		OTRAS OBLIGACIONES 2/ OTHER LIABILITIES		TOTAL TOTAL	
	AGO.2013	AGO.2014	AGO.2013	AGO.2014	AGO.2013	AGO.2014	AGO.2013	AGO.2014	AGO.2013	AGO.2014	AGO.2013	AGO.2014
CRÉDITO	28 038	28 401	1 254	1 247	29 293	29 648	3 900	2 859	1 259	1 633	5 159	4 492
SCOTIABANK	9 886	9 625	605	777	10 491	10 402	1 564	1 673	339	513	1 903	2 186
CONTINENTAL	16 717	17 579	908	1 158	17 625	18 737	3 515	3 481	662	751	4 177	4 232
INTERBANK	8 691	9 345	396	433	9 087	9 778	1 332	1 862	1 023	1 075	2 354	2 937
CITIBANK	1 478	1 253	0	0	1 478	1 253	380	244	0	0	380	244
FINANCIERO	2 302	2 348	120	135	2 422	2 483	329	251	255	330	584	581
INTERAMERICANO	2 154	2 588	112	226	2 266	2 814	334	471	137	277	471	748
COMERCIO	1 006	908	40	40	1 046	949	75	78	33	34	108	113
MIBANCO	2 732	2 419	328	349	3 061	2 768	621	527	9	113	630	640
GNB	1 377	1 345	0	59	1 377	1 404	169	588	0	2	169	590
FALABELLA	1 194	1 396	0	0	1 194	1 396	90	145	11	4	101	149
SANTANDER	603	751	0	-24	603	728	51	84	0	24	51	108
RIPLEY	592	580	60	125	652	705	93	111	31	13	123	124
AZTECA	869	995	0	0	869	995	0	0	0	0	0	0
DEUTSCHE	180	89	0	0	180	89	0	0	0	0	0	0
CENCOSUD	23	55	0	150	23	205	0	0	0	0	0	0
ICBC	n.a.	0	n.a.	0	n.a.	0	n.a.	0	n.a.	0	n.a.	0
TOTAL	77 842	79 678	3 824	4 676	81 666	84 354	12 452	12 373	3 759	4 769	16 211	17 142

1/ La información de este cuadro se ha actualizado en la Nota Semanal N° 35 (19 de setiembre de 2014). El calendario anual de publicación de estas estadísticas se presenta en la página vii de la presente Nota.

A partir de la Nota Semanal N° 16 (27 de abril de 2012), los datos desde enero de 2001 no incluyen los saldos de activos y pasivos de las entidades del sistema bancario en liquidación.

2/ Incluye adeudados con COFIDE, Fondo MIVIVIENDA y valores.

Elaboración: Gerencia de Información y Análisis Económico - Subgerencia de Estadísticas Macroeconómicas.

**SALDO DE OBLIGACIONES INTERNAS DE LAS SOCIEDADES DE DEPÓSITO EN MONEDA EXTRANJERA POR INSTITUCIÓN /
DOMESTIC LIABILITIES OF THE DEPOSITORY CORPORATIONS IN FOREIGN CURRENCY BY INSTITUTION**

(Millones de US dólares)^{1/} / (Millions of US dollars)^{1/}

	SECTOR PRIVADO / PRIVATE SECTOR						SECTOR PÚBLICO / PUBLIC SECTOR					
	DEPÓSITOS DEPOSITS		OTRAS OBLIGACIONES OTHER LIABILITIES		TOTAL TOTAL		DEPÓSITOS DEPOSITS		OTRAS OBLIGACIONES 2/ OTHER LIABILITIES		TOTAL TOTAL	
	AGO.2013	AGO.2014	AGO.2013	AGO.2014	AGO.2013	AGO.2014	AGO.2013	AGO.2014	AGO.2013	AGO.2014	AGO.2013	AGO.2014
CRÉDITO	9 456	9 297	209	47	9 665	9 343	60	681	21	61	81	742
SCOTIABANK	5 363	4 635	10	3	5 373	4 639	49	445	36	32	86	477
CONTINENTAL	5 193	6 231	179	222	5 372	6 453	152	426	10	30	162	456
INTERBANK	2 570	2 816	58	175	2 627	2 991	50	25	59	98	109	123
CITIBANK	859	1 156	0	0	859	1 156	3	5	45	33	49	38
FINANCIERO	458	511	79	97	537	609	31	36	183	97	214	132
INTERAMERICANO	899	937	42	12	941	949	29	25	72	54	101	80
COMERCIO	99	98	0	0	99	98	0	0	1	1	1	1
MIBANCO	206	207	0	2	206	209	0	0	4	3	4	3
GNB	589	508	0	0	589	508	20	9	0	0	20	9
FALABELLA	64	109	0	2	64	111	0	0	3	3	3	3
SANTANDER	526	460	0	0	526	460	0	75	65	0	65	75
RIPLEY	3	4	0	0	3	4	0	0	0	0	0	0
AZTECA	15	16	0	0	15	16	0	0	0	0	0	0
DEUTSCHE	83	84	0	0	83	84	0	0	0	0	0	0
CENCOSUD	0	0	0	1	0	1	0	0	0	0	0	0
ICBC	n.a.	532	n.a.	0	n.a.	532	n.a.	0	n.a.	0	n.a.	0
TOTAL	26 384	27 601	576	562	26 960	28 164	396	1 728	500	412	895	2 140

1/ La información de este cuadro se ha actualizado en la Nota Semanal N° 35 (19 de septiembre de 2014). El calendario anual de publicación de estas estadísticas se presenta en la página vii de la presente Nota.

A partir de la Nota Semanal N° 16 (27 de abril de 2012), los datos desde enero de 2001 no incluyen los saldos de activos y pasivos de las entidades del sistema bancario en liquidación.

2/ Incluye adeudados con COFIDE, Fondo MIVIVIENDA y valores.

Elaboración: Gerencia de Información y Análisis Económico - Subgerencia de Estadísticas Macroeconómicas.

**CRÉDITO DE LAS SOCIEDADES DE DEPÓSITO AL SECTOR PRIVADO /
CREDIT OF THE DEPOSITORY CORPORATIONS TO THE PRIVATE SECTOR**

(Millones de nuevos soles y US dólares)^{1/ 2/} / (Millions of nuevos soles and US dollars)^{1/ 2/}

	MONEDA NACIONAL DOMESTIC CURRENCY			MONEDA EXTRANJERA (MILL. DE US\$) FOREIGN CURRENCY (MILLIONS OF US\$)			TOTAL						TOTAL MÁS CRÉDITOS DE SUCURSALES EN EL EXTERIOR DE LA BANCA 2/			COEFICIENTE DE DOLARIZACIÓN (%) DOLLARIZATION RATIO (%)	
							A TIPO DE CAMBIO CORRIENTE AT CURRENT EXCHANGE RATE			A TIPO DE CAMBIO CONSTANTE 3/ AT CONSTANT EXCHANGE RATE 3/			A TIPO DE CAMBIO CONSTANTE 3/ AT CONSTANT EXCHANGE RATE 3/				
	FIN DE PERIODO END OF PERIOD	VAR% MES MONTHLY %CHG	VAR% AÑO YOY %CHG	FIN DE PERIODO END OF PERIOD	VAR% MES MONTHLY %CHG	VAR% AÑO YOY %CHG	FIN DE PERIODO END OF PERIOD	VAR% MES MONTHLY %CHG	VAR% AÑO YOY %CHG	FIN DE PERIODO END OF PERIOD	VAR% MES MONTHLY %CHG	VAR% AÑO YOY %CHG	FIN DE PERIODO END OF PERIOD	VAR% MES MONTHLY %CHG	VAR% AÑO YOY %CHG		
2011																	
Dic.	83 034	2,1	20,4	24 010	2,5	28,3	147 861	2,3	21,6	150 262	2,3	23,8	152 550	2,2	19,4	44	2011 Dec.
2012																	
Mar.	85 196	1,3	18,8	24 752	1,9	22,4	151 285	1,4	17,9	154 503	1,6	20,4	156 339	1,6	18,2	44	2012 Mar.
Jun.	88 616	2,1	17,0	26 155	2,2	17,4	158 449	1,5	15,6	161 849	2,1	17,2	163 391	2,0	15,9	44	2012 Jun.
Set.	92 552	1,5	18,4	27 180	1,6	18,4	163 220	1,4	15,1	168 656	1,6	18,4	170 151	1,5	17,6	43	2012 Sep.
Dic.	96 346	1,8	16,0	27 938	1,4	16,4	167 588	1,1	13,3	174 573	1,6	16,2	176 070	1,6	15,4	43	2012 Dec.
2013																	
Ene.	96 214	-0,2	15,5	27 819	-0,4	14,2	167 987	0,2	12,9	174 107	-0,3	14,9	175 597	-0,3	14,3	43	2013 Jan.
Feb.	97 020	0,8	15,4	27 871	0,2	14,7	169 207	0,7	13,4	175 060	0,5	15,1	176 624	0,6	14,8	43	2013 Feb.
Mar.	98 768	1,8	15,9	27 885	0,0	12,7	170 989	1,1	13,0	176 845	1,0	14,5	178 334	1,0	14,1	42	2013 Mar.
Abr.	100 503	1,8	16,8	27 742	-0,5	10,6	173 742	1,6	14,1	178 180	0,8	14,0	179 576	0,7	13,6	42	2013 Apr.
May.	101 866	1,4	17,3	27 882	0,5	8,9	177 985	2,4	14,0	179 937	1,0	13,5	181 082	0,8	13,1	43	2013 May.
Jun.	104 197	2,3	17,6	28 175	1,0	7,7	182 523	2,5	15,2	183 087	1,8	13,1	184 247	1,7	12,8	43	2013 Jun.
Jul.	106 135	1,9	18,1	28 344	0,6	6,8	185 213	1,5	16,0	185 497	1,3	13,0	186 635	1,3	12,7	43	2013 Jul.
Ago.	108 699	2,4	19,2	28 590	0,9	6,9	189 038	2,1	17,4	188 752	1,8	13,7	189 806	1,7	13,3	42	2013 Aug.
Set.	111 374	2,5	20,3	28 385	-0,7	4,4	190 284	0,7	16,6	190 852	1,1	13,2	191 960	1,1	12,8	41	2013 Sep.
Oct.	113 501	1,9	21,6	28 506	0,4	4,3	192 464	1,1	17,3	193 319	1,3	13,8	194 364	1,3	13,4	41	2013 Oct.
Nov.	116 592	2,7	23,1	28 716	0,7	4,2	196 995	2,4	18,8	196 995	1,9	14,6	198 012	1,9	14,2	41	2013 Nov.
Dic.	118 022	1,2	22,5	28 736	0,1	2,9	198 483	0,8	18,4	198 483	0,8	13,7	199 378	0,7	13,2	41	2013 Dec.
2014																	
Ene.	118 873	0,7	23,6	28 755	0,1	3,4	199 962	0,7	19,0	199 387	0,5	14,5	200 117	0,4	14,0	41	2014 Jan.
Feb.	121 104	1,9	24,8	28 574	-0,6	2,5	201 110	0,6	18,9	201 110	0,9	14,9	201 906	0,9	14,3	40	2014 Feb.
Mar.	123 723	2,2	25,3	28 508	-0,2	2,2	203 830	1,4	19,2	203 545	1,2	15,1	204 351	1,2	14,6	39	2014 Mar.
Abr.	124 876	0,9	24,3	28 803	1,0	3,8	205 813	1,0	18,5	205 525	1,0	15,3	206 336	1,0	14,9	39	2014 Abr.
May.	126 499	1,3	24,2	29 229	1,5	4,8	207 464	0,8	16,6	208 341	1,4	15,8	209 177	1,4	15,5	39	2014 May.
Jun.	127 559	0,8	22,4	29 768	1,8	5,7	210 910	1,7	15,6	210 910	1,2	15,2	211 728	1,2	14,9	40	2014 Jun.
Jul.	128 246	0,5	20,8	30 017	0,8	5,9	212 294	0,7	14,6	212 294	0,7	14,4	213 163	0,7	14,2	40	2014 Jul.
Ago.15	127 779	0,2	20,4	30 159	0,9	6,4	212 223	0,8	14,6	212 223	0,5	14,4	213 092	0,5	14,2	40	Aug.15
Ago.31	129 615	1,1	19,2	29 844	-0,6	4,4	214 372	1,0	13,4	213 179	0,4	12,9	213 909	0,3	12,7	40	Aug.31
Set.15	130 283	2,0	19,9	29 925	-0,8	4,7	215 869	1,7	14,2	214 073	0,9	13,4	214 803	0,8	13,2	40	Sep.15

1/ Comprende las colocaciones e inversiones frente a hogares y empresas privadas no financieras de parte de las entidades financieras autorizadas a captar depósitos del público.

Las sociedades de depósito comprenden al Banco Central de Reserva del Perú, empresas bancarias, Banco de la Nación, empresas financieras, cajas municipales, cajas rurales y cooperativas de ahorro y crédito. La información de este cuadro se ha actualizado en la Nota Semanal N° 37 (3 de octubre 2014). El calendario anual de publicación de estas estadísticas se presenta en la página vii de esta Nota.

A partir de la Nota Semanal N° 16 (27 de abril de 2012), los datos desde enero de 2001 no incluyen los saldos de activos y pasivos de las entidades del sistema bancario en liquidación.

2/ Comprende las colocaciones e inversiones frente a hogares y empresas privadas no financieras de parte de las entidades financieras autorizadas a captar depósitos del público, incluyendo las sucursales en el exterior de los bancos locales.

3/ Para el cálculo de esta definición de crédito total, los saldos del crédito en moneda extranjera se han convertido a nuevos soles usando un tipo de cambio constante. En la pres

Elaboración: Gerencia de Información y Análisis Económico - Subgerencia de Estadísticas Macroeconómicas

CRÉDITO DEL SISTEMA FINANCIERO AL SECTOR PRIVADO /
CREDIT OF THE FINANCIAL SYSTEM TO THE PRIVATE SECTOR

(Millones de nuevos soles)^{1/2/} / (Millions of nuevos soles)^{1/2/}

	EN NUEVOS SOLES DOMESTIC CURRENCY			EN DÓLARES (MILL. DE US\$) FOREIGN CURRENCY (MILLIONS OF US\$)			TOTAL TOTAL			COEFICIENTE DE DOLARIZACIÓN %	
	FIN DE PERIODO END OF PERIOD	VAR% MES MONTHLY %CHG	VAR% AÑO YOY %CHG	FIN DE PERIODO END OF PERIOD	VAR% MES MONTHLY %CHG	VAR% AÑO YOY %CHG	FIN DE PERIODO END OF PERIOD	VAR% MES MONTHLY %CHG	VAR% AÑO YOY %CHG	DOLLARIZATION RATIO %	
2011											2011
Dic.	92 436	1,8	18,6	27 428	2,0	26,5	166 491	1,9	19,9	44	Dec.
2012											2012
Mar.	94 879	1,2	16,5	28 786	1,9	23,6	171 738	1,4	17,1	45	Mar.
Jun.	99 182	2,4	16,5	30 232	2,1	18,9	179 902	1,6	16,0	45	Jun.
Set.	103 126	1,5	17,6	31 354	1,4	19,8	184 647	1,3	15,3	44	Sep.
Dic.	107 424	1,9	16,2	32 324	1,6	17,8	189 850	1,3	14,0	43	Dec.
2013											2013
Ene.	107 358	-0,1	15,6	32 105	-0,7	14,3	190 189	0,2	13,0	44	Jan.
Feb.	108 342	0,9	15,6	32 119	0,0	13,7	191 531	0,7	13,1	43	Feb.
Mar.	110 109	1,6	16,1	32 061	-0,2	11,4	193 146	0,8	12,5	43	Mar.
Abr.	112 089	1,8	17,0	31 869	-0,6	9,4	196 223	1,6	13,6	43	Apr.
May.	113 200	1,0	16,9	31 591	-0,9	6,7	199 443	1,6	12,6	43	May.
Jun.	115 662	2,2	16,6	32 006	1,3	5,9	204 638	2,6	13,7	43	Jun.
Jul.	117 590	1,7	17,0	32 364	1,1	5,5	207 886	1,6	14,7	43	Jul.
Ago.	120 122	2,1	18,2	32 614	0,8	5,5	211 767	1,9	16,2	43	Aug.
Set.	122 869	2,3	19,1	32 448	-0,5	3,5	213 073	0,6	15,4	42	Sep.
Oct.	124 785	1,6	20,1	32 546	0,3	2,8	214 938	0,9	15,7	42	Oct.
Nov.	128 033	2,6	21,5	32 734	0,6	2,9	219 689	2,2	17,2	42	Nov.
Dic.	129 590	1,2	20,6	32 807	0,2	1,5	221 451	0,8	16,6	41	Dic.
2014											2014
Ene.	130 317	0,7	21,4	33 029	0,8	2,9	223 457	1,0	17,5	42	Jan.
Feb.	133 020	2,1	22,8	32 910	-0,4	2,5	225 167	0,8	17,6	41	Feb.
Mar.	135 791	2,1	23,3	32 859	-0,2	2,5	228 125	1,3	18,1	40	Mar.
Abr.	136 703	0,7	22,0	33 181	1,0	4,1	229 941	0,8	17,2	41	Apr.
May.	138 408	1,2	22,3	33 618	1,3	6,4	231 528	0,7	16,1	40	May.
Jun.	139 607	0,9	20,7	34 129	1,5	6,6	235 167	1,6	14,9	41	Jun.
Jul.	141 115	1,1	20,0	34 355	0,7	6,2	237 309	0,9	14,2	41	Jul.
Ago.15	140 651	0,3	19,6	34 489	0,8	6,6	237 219	0,7	14,1	41	Aug.15
Ago.31	142 516	1,0	18,6	34 239	-0,3	5,0	239 755	1,0	13,2	41	Aug.31
Set.15	143 119	1,8	19,1	34 338	-0,4	5,3	241 326	1,7	14,0	41	Sep.15

- 1/ La información de este cuadro se ha actualizado en la Nota Semanal N° 37 (3 de octubre de 2014). El calendario anual de publicación de estas estadísticas se presenta en la página vii de esta Nota. A partir de la Nota Semanal N° 16 (27 de abril de 2012), los datos desde enero de 2001 no incluyen los saldos de activos y pasivos de las entidades del sistema bancario en liquidación.
- 2/ Comprende el financiamiento al sector privado (hogares y empresas privadas no financieras) por parte del sistema financiero (intermediarios financieros e inversionistas institucionales). Este financiamiento es un concepto amplio que incluye préstamos e inversiones en títulos de renta fija. No se consideran, sin embargo, las inversiones en acciones y las primas de seguros por cobrar de los inversionistas institucionales para evitar los efectos de las fluctuaciones de precios de estos activos. Los datos de estas series monetarias están disponibles desde diciembre de 1998.

Elaboración: Gerencia de Información y Análisis Económico - Subgerencia de Estadísticas Macroeconómicas.

**CRÉDITO DEL SISTEMA BANCARIO AL SECTOR PRIVADO /
BANKING SYSTEM CREDIT TO THE PRIVATE SECTOR**

(Millones de nuevos soles y millones de US dólares)^{1/} / (Millions of nuevos soles and millions of US dollars)^{1/}

	MONEDA NACIONAL DOMESTIC CURRENCY			MONEDA EXTRANJERA (Mill. US\$) FOREIGN CURRENCY (Mill. US\$)			TOTAL TOTAL			COEFICIENTE DE DOLARIZACION (%) DOLLARIZATION RATIO (%)	
	FIN DE PERÍODO END OF PERIOD	VAR. % MES MONTHLY % CHG.	VAR. % AÑO 2/ YoY % CHG. 2/	FIN DE PERÍODO END OF PERIOD	VAR. % MES MONTHLY % CHG.	VAR. % AÑO 2/ YoY % CHG. 2/	FIN DE PERÍODO END OF PERIOD	VAR. % MES MONTHLY % CHG.	VAR. % AÑO 2/ YoY % CHG. 2/		
	2011										
Dic.	65 297	2,1	19,4	23 073	2,8	29,1	127 594	2,4	21,6	49	Dec.
2012											2012
Mar.	66 642	1,2	17,5	23 837	1,9	23,3	130 286	1,3	17,5	49	Mar.
Jun.	69 562	1,7	16,1	25 134	1,9	17,7	136 669	1,1	15,2	49	Jun.
Set.	72 189	0,9	17,4	26 120	1,5	18,6	140 101	1,0	14,3	48	Sep.
Dic.	74 972	1,9	14,8	26 852	1,3	16,4	143 446	1,0	12,4	48	Dec.
2013											2013
Ene.	74 915	-0,1	14,4	26 807	-0,2	14,4	144 077	0,4	12,1	48	Jan.
Feb.	75 618	0,9	14,8	26 883	0,3	14,9	145 244	0,8	13,0	48	Feb.
Mar.	77 152	2,0	15,8	27 003	0,4	13,3	147 091	1,3	12,9	48	Mar.
Abr.	78 722	2,0	17,0	26 825	-0,7	11,0	149 539	1,7	14,1	47	Apr.
May.	80 056	1,7	17,0	26 964	0,5	9,4	153 666	2,8	13,6	48	May.
Jun.	82 095	2,5	18,0	27 262	1,1	8,5	157 884	2,7	15,5	48	Jun.
Jul.	84 042	2,4	19,1	27 418	0,6	7,4	160 537	1,7	16,6	48	Jul.
Ago.	86 360	2,8	20,8	27 623	0,7	7,3	163 981	2,1	18,2	47	Aug.
Set.	88 617	2,6	22,8	27 402	-0,8	4,9	164 793	0,5	17,6	46	Sep.
Oct.	90 294	1,9	24,4	27 543	0,5	4,8	166 588	1,1	18,4	46	Oct.
Nov.	92 967	3,0	26,3	27 753	0,8	4,7	170 676	2,5	20,2	46	Nov.
Dic.	93 934	1,0	25,3	27 758	0,0	3,4	171 655	0,6	19,7	45	Dec.
2014											2014
Ene.	94 776	0,9	26,5	27 764	0,0	3,6	173 071	0,8	20,1	45	Jan.
Feb.	96 837	2,2	28,1	27 580	-0,7	2,6	174 062	0,6	19,8	44	Feb.
Mar.	98 949	2,2	28,3	27 553	-0,1	2,0	176 374	1,3	19,9	44	Mar.
Abr.	100 021	1,1	27,1	27 881	1,2	3,9	178 367	1,1	19,3	44	Apr.
May.	101 210	1,2	26,4	28 262	1,4	4,8	179 496	0,6	16,8	44	May.
Jun.	101 889	0,7	24,1	28 912	2,3	6,1	182 842	1,9	15,8	44	Jun.
Jul.	102 356	0,5	21,8	29 130	0,8	6,2	183 920	0,6	14,6	44	Jul.
Ago.15	101 963	0,0	21,0	29 309	1,2	6,8	184 029	0,8	14,2	45	Aug.15
Ago.31	103 573	0,8	26,4	28 993	-0,1	3,5	185 914	0,7	20,0	45	Aug.31
Set.15	104 114	2,1	20,1	29 071	-0,8	6,1	187 257	1,8	15,2	44	Sep.15

1/ La información de este cuadro se ha actualizado en la Nota Semanal N° 37 (3 de octubre de 2014).

El calendario anual de publicación de estas estadísticas se presenta en la página vii de la presente Nota.

A partir de la Nota Semanal N° 16 (27 de abril de 2012), los datos desde enero de 2001 no incluyen los saldos de activos y pasivos de las entidades del sistema bancario en liquidación.

2/ Con respecto al saldo de la correspondiente semana del año anterior.

**CRÉDITO AL SECTOR PRIVADO DE LAS SOCIEDADES DE DEPÓSITO, POR TIPO DE CRÉDITO /
CREDIT TO THE PRIVATE SECTOR OF THE DEPOSITORY CORPORATIONS BY TYPE OF CREDIT**

	SALDOS EN MILLONES DE NUEVOS SOLES 1/ STOCKS IN MILLIONS OF NUEVOS SOLES 1/				TASAS DE CRECIMIENTO ANUAL (%) ANNUAL GROWTH RATES (%)				
	A Empresas 2/	Consumo 3/	Hipotecario 3/	TOTAL	A Empresas 2/	Consumo 3/	Hipotecario 3/	TOTAL	
2011									2011
Dic.	97 818	31 888	20 555	150 262	24,2	20,4	27,3	23,8	Dec.
2012									2012
Mar.	99 884	32 926	21 692	154 503	19,5	19,5	25,8	20,4	Mar.
Jun.	104 441	34 427	22 981	161 849	15,2	18,2	25,0	17,2	Jun.
Set.	108 740	35 467	24 449	168 656	17,1	17,3	26,2	18,4	Sep.
Dic.	111 964	36 775	25 834	174 573	14,5	15,3	25,7	16,2	Dec.
2013									2013
Ene.	111 074	36 867	26 166	174 107	12,7	14,8	25,3	14,9	Jan.
Feb.	111 575	37 092	26 394	175 060	13,4	14,0	24,6	15,1	Feb.
Mar.	112 914	37 143	26 788	176 845	13,0	12,8	23,5	14,5	Mar.
Abr.	113 424	37 523	27 233	178 180	12,4	12,9	23,4	14,0	Apr.
May.	114 220	38 040	27 676	179 937	11,9	12,2	22,9	13,5	May.
Jun.	116 405	38 584	28 098	183 087	11,5	12,1	22,3	13,1	Jun.
Jul.	118 512	38 614	28 371	185 497	11,6	11,7	21,0	13,0	Jul.
Ago.	121 013	39 008	28 730	188 752	13,0	11,3	20,0	13,7	Aug.
Set.	122 277	39 473	29 102	190 852	12,4	11,3	19,0	13,2	Sep.
Oct.	124 003	39 935	29 381	193 319	13,5	11,4	18,5	13,8	Oct.
Nov.	126 693	40 461	29 842	196 995	15,0	11,5	17,6	14,6	Nov.
Dic.	127 494	40 967	30 022	198 483	13,9	11,4	16,2	13,7	Dec.
2014									2014
Ene.	127 814	41 262	30 311	199 387	15,1	11,9	15,8	14,5	Jan.
Feb.	128 856	41 602	30 653	201 110	15,5	12,2	16,1	14,9	Feb.
Mar.	130 577	41 908	31 060	203 545	15,6	12,8	15,9	15,1	Mar.
Abr.	132 029	42 208	31 288	205 525	16,4	12,5	14,9	15,3	Apr.
May.	123 984	42 853	31 646	198 483	8,5	12,7	14,3	10,3	May.
Jun.	123 984	42 853	31 646	198 483	8,5	12,7	14,3	10,3	Jun.
Jul.	123 121	43 292	32 070	198 483	5,8	12,2	14,1	8,4	Jul.
Ago.	122 971	43 289	32 223	198 483	3,8	12,1	13,6	7,0	Aug.

1/ Se considera el crédito total en ambas monedas, para lo cual los saldos en dólares se valúan a un tipo de cambio constante de diciembre de 2012.

La información de este cuadro se ha actualizado en la Nota Semanal N° 35 (19 de setiembre de 2014). El calendario anual de estadísticas se presenta en la página vii de esta Nota.

A partir de la Nota Semanal N° 16 (27 de abril de 2012), los datos desde enero de 2001 no incluyen los saldos de activos y pasivos de las entidades del sistema bancario en liquidación.

2/ A partir de la Nota Semanal N° 32 (27 de agosto de 2010), la estructura de este cuadro ha sido modificada, debido a que la Superintendencia de Banca, Seguros y AFP (SBS), en aplicación de la Resolución SBS N° 11356-2008, ha variado la definición de crédito a la microempresa. Hasta junio de 2010, esta categoría incluía deudores cuyas deudas podían llegar hasta US\$ 30 mil. A partir de julio de 2010, se ha excluido a aquellos deudores cuyo nivel de endeudamiento supere los S/. 20 mil. Por tanto, para facilitar la comparación estadística, todas las categorías distintas a créditos de consumo y créditos hipotecarios han sido

3/ A partir de diciembre de 2008, en aplicación de la Resolución SBS N° 11356-2008, se incluyen en la categoría de créditos hipotecarios a los créditos inmobiliarios carentes de hipoteca individualizada. Antes de dicha fecha, estos créditos estaban clasificados como créditos de consumo. Se estima que dicha reclasificación, en diciembre de 2008, fue equivalente a S/. 1 111 millones, aproximadamente.

Elaboración: Gerencia de Información y Análisis Económico - Subgerencia de Estadísticas Macroeconómicas.

CRÉDITO AL SECTOR PRIVADO DE LAS SOCIEDADES DE DEPÓSITO, POR TIPO DE CRÉDITO Y POR MONEDA /
CREDIT TO THE PRIVATE SECTOR OF THE DEPOSITORY CORPORATIONS BY TYPE OF CREDIT AND CURRENCY

	SALDOS STOCKS						TASAS DE CRECIMIENTO ANUAL (%) ANNUAL GROWTH RATES (%)						
	MONEDA NACIONAL EN MILLONES DE SOLES DOMESTIC CURRENCY IN MILLIONS OF SOLES			MONEDA EXTRANJERA EN MILLONES DE US\$ FOREIGN CURRENCY IN MILLIONS OF US\$			MONEDA NACIONAL DOMESTIC CURRENCY			MONEDA EXTRANJERA FOREIGN CURRENCY			
	A Empresas 2/	Consumo 3/	Hipotecario 3/	A Empresas 2/	Consumo 3/	Hipotecario 3/	A Empresas 2/	Consumo 3/	Hipotecario 3/	A Empresas 2/	Consumo 3/	Hipotecario 3/	
2011													2011
Dic.	44 116	28 656	10 261	19 179	1 154	3 677	17,4	21,1	32,7	30,4	15,0	22,3	Dec.
2012													2012
Mar.	44 720	29 600	10 875	19 701	1 188	3 863	15,7	20,0	29,4	22,8	16,0	22,3	Mar.
Jun.	46 127	30 920	11 570	20 827	1 253	4 075	13,9	18,2	27,0	16,3	18,2	23,0	Jun.
Set.	48 242	31 789	12 521	21 606	1 313	4 260	16,9	17,0	29,1	17,3	20,2	23,2	Sep.
Dic.	49 774	32 910	13 662	22 211	1 380	4 347	12,8	14,8	33,2	15,8	19,6	18,2	Dec.
2013													2013
Ene.	49 283	32 964	13 967	22 068	1 394	4 357	11,9	14,2	34,0	13,4	20,2	16,7	Jan.
Feb.	49 701	33 133	14 187	22 098	1 414	4 360	12,4	13,3	33,6	14,3	20,2	15,4	Feb.
Mar.	51 019	33 205	14 544	22 105	1 406	4 373	14,1	12,2	33,7	12,2	18,4	13,2	Mar.
Abr.	51 981	33 539	14 983	21 944	1 423	4 375	15,3	12,3	35,3	10,0	18,2	11,5	Apr.
May.	52 428	33 998	15 441	22 069	1 444	4 370	16,4	11,6	36,6	8,4	17,0	9,0	May.
Jun.	53 813	34 524	15 859	22 354	1 450	4 371	16,7	11,7	37,1	7,3	15,7	7,3	Jun.
Jul.	55 340	34 569	16 225	22 561	1 444	4 338	17,7	11,6	37,0	6,8	13,3	4,7	Jul.
Ago.	57 016	35 022	16 661	22 856	1 424	4 310	19,8	11,5	37,0	7,6	9,6	2,5	Aug.
Set.	58 730	35 485	17 159	22 695	1 424	4 265	21,7	11,6	37,0	5,0	8,4	0,1	Sep.
Oct.	59 958	35 924	17 620	22 873	1 432	4 200	23,9	11,9	37,5	5,3	7,1	-1,7	Oct.
Nov.	62 029	36 425	18 138	23 094	1 441	4 180	26,8	12,1	36,8	5,5	6,6	-3,3	Nov.
Dic.	62 618	36 942	18 462	23 170	1 438	4 128	25,8	12,3	35,1	4,3	4,1	-5,0	Dec.
2014													2014
Ene.	62 812	37 225	18 836	23 215	1 442	4 098	27,5	12,9	34,9	5,2	3,4	-5,9	Jan.
Feb.	64 309	37 540	19 255	23 052	1 451	4 071	29,4	13,3	35,7	4,3	2,6	-6,6	Feb.
Mar.	66 116	37 873	19 734	23 022	1 441	4 045	29,6	14,1	35,7	4,1	2,5	-7,5	Mar.
Abr.	66 664	38 166	20 046	23 345	1 444	4 015	28,2	13,8	33,8	6,4	1,5	-8,2	Apr.
May.	58 795	38 782	20 446	23 282	1 454	4 000	12,1	14,1	32,4	5,5	0,7	-8,5	May.
Jun.	58 795	38 782	20 446	23 282	1 454	4 000	12,1	14,1	32,4	5,5	0,7	-8,5	Jun.
Jul.	57 958	39 218	20 845	23 272	1 455	4 009	7,7	13,6	31,4	4,1	0,3	-8,3	Jul.
Ago.	57 724	39 239	21 059	23 302	1 447	3 987	4,3	13,5	29,8	3,3	0,1	-8,1	Aug.

1/ La información de este cuadro se ha actualizado en la Nota Semanal N° 35 (19 de setiembre de 2014). El calendario anual de estadísticas se presenta en la página vii de esta Nota.

A partir de la Nota Semanal N° 16 (27 de abril de 2012), los datos desde enero de 2001 no incluyen los saldos de activos y pasivos de las entidades del sistema bancario en liquidación.

2/ A partir de la Nota Semanal N° 32 (27 de agosto de 2010), la estructura de este cuadro ha sido modificada, debido a que la Superintendencia de Banca, Seguros y AFP (SBS), en aplicación de la Resolución SBS N° 11356-2008, ha variado la definición de crédito a la microempresa. Hasta junio de 2010, esta categoría incluía deudores cuyas deudas podían llegar hasta US\$ 30 mil. A partir de julio de 2010, se ha excluido a aquellos deudores cuyo nivel de endeudamiento supere los S/. 20 mil. Por tanto, para facilitar la comparación estadística, todas las categorías distintas a créditos de consumo y créditos hipotecarios han sido agrupadas bajo el rubro de

3/ A partir de diciembre de 2008, en aplicación de la Resolución SBS N° 11356-2008, se incluyen en la categoría de créditos hipotecarios a los créditos inmobiliarios carentes de hipoteca individualizada. Antes de dicha fecha, estos créditos estaban clasificados como créditos de consumo. Se estima que dicha reclasificación, en diciembre de 2008, fue equivalente a S/. 627 millones, para el crédito en moneda nacional, y US\$ 168 millones, para el crédito en moneda extranjera, aproximadamente.

Elaboración: Gerencia de Información y Análisis Económico - Subgerencia de Estadísticas Macroeconómicas.

FUENTES DEL CRÉDITO AL SECTOR PRIVADO DE LAS EMPRESAS BANCARIAS EN MONEDA NACIONAL /
SOURCES OF CREDIT TO THE PRIVATE SECTOR OF THE COMMERCIAL BANKS IN FOREIGN CURRENCY BY INSTITUTION

(Millones de nuevos soles) ^{1/} / (Millions of nuevos soles) ^{1/}

	CRÉDITO AL SECTOR PRIVADO CREDIT TO THE PRIVATE SECTOR			CAJA VAULT CASH			DEPÓSITOS DE ENCAJE RESERVES			OTROS DEPÓSITOS EN EL BCRP 3/ OTHER DEPOSITS AT BCRP 3/			CERTIFICADOS BCRP CENTRAL BANK CERTIFICATES			OBLIGACIONES SECTOR PÚBLICO 4/ LIABILITIES TO THE PUBLIC SECTOR 4/			LIQUIDEZ BROAD MONEY						
	FIN DE PERIODO	VAR. % MES	VAR. % AÑO 2/	FIN DE PERIODO	VAR. % MES	VAR. % AÑO 2/	FIN DE PERIODO	VAR. % MES	VAR. % AÑO 2/	FIN DE PERIODO	VAR. % MES	VAR. % AÑO 2/	FIN DE PERIODO	VAR. % MES	VAR. % AÑO 2/	FIN DE PERIODO	VAR. % MES	VAR. % AÑO 2/	FIN DE PERIODO	VAR. % MES	VAR. % AÑO 2/		FIN DE PERIODO	VAR. % MES	VAR. % AÑO 2/
	END OF PERIOD	MONTHLY % CHG.	YoY % CHG. 2/	END OF PERIOD	MONTHLY % CHG.	YoY % CHG. 2/	END OF PERIOD	MONTHLY % CHG.	YoY % CHG. 2/	END OF PERIOD	MONTHLY % CHG.	YoY % CHG. 2/	END OF PERIOD	MONTHLY % CHG.	YoY % CHG. 2/	END OF PERIOD	MONTHLY % CHG.	YoY % CHG. 2/	END OF PERIOD	MONTHLY % CHG.	YoY % CHG. 2/		END OF PERIOD	MONTHLY % CHG.	YoY % CHG. 2/
2011																									
Dic.	62 236	2,2	20,2	3 942	25,7	29,6	4 911	25,2	33,2	3 690	20,0	-82,5	10 020	7,6	205,6	11 219	-3,5	16,8	62 526	4,6	8,6	2011			
2012																									
Mar.	63 546	1,2	18,3	3 430	1,4	28,9	6 055	0,5	160,4	6 778	9,3	-44,8	16 537	11,0	57,9	12 688	1,4	30,5	67 842	4,0	16,9	2012			
Jun.	66 480	1,8	17,0	3 407	0,2	3,2	5 762	-12,1	79,0	3 067	37,5	4,0	17 055	-7,6	48,2	13 900	6,8	16,6	68 885	-2,0	24,6	2012			
Set.	69 046	0,9	18,2	3 718	2,5	17,2	10 167	60,6	200,0	5 374	-33,4	914,9	13 039	-1,6	-7,1	14 994	1,0	24,4	71 604	2,3	22,4	2012			
Dic.	71 783	1,9	15,3	4 094	14,5	3,9	10 274	-0,3	109,2	8 783	26,2	138,0	11 532	-12,4	15,1	14 735	-2,5	31,3	75 982	0,3	21,5	2013			
2013																									
Ene.	71 714	-0,1	14,9	3 967	-3,1	21,1	9 961	-3,0	136,5	12 825	46,0	177,4	12 409	7,6	1,2	14 918	1,2	27,9	79 999	5,3	26,8	2013			
Feb.	72 374	0,9	15,2	4 101	3,4	21,2	14 756	48,1	145,0	10 929	-14,8	76,2	13 311	7,3	-10,7	15 266	2,3	22,1	83 738	4,7	28,3	2013			
Mar.	73 878	2,1	16,3	4 584	11,8	33,6	12 253	-17,0	102,4	12 486	14,2	84,2	12 713	-4,5	-23,1	15 786	3,4	24,4	83 056	-0,8	22,4	2013			
Abr.	75 276	1,9	17,3	4 147	-9,5	29,7	10 977	-10,4	99,1	9 224	-26,1	9,6	15 247	19,9	-4,8	16 006	1,4	29,5	82 182	-1,1	19,2	2013			
May.	76 578	1,7	17,3	4 384	5,7	29,0	13 510	23,1	106,1	5 127	-44,4	129,9	16 056	5,3	-13,0	16 157	0,9	24,1	82 212	0,0	17,0	2013			
Jun.	78 607	2,7	18,2	4 619	5,3	35,6	10 604	-21,5	84,0	5 413	5,6	76,5	17 753	10,6	4,1	16 761	3,7	20,6	81 716	-0,6	18,6	2013			
Jul.	80 531	2,4	19,3	4 851	5,0	23,6	7 437	-29,9	94,2	7 195	32,9	2,1	16 472	-7,2	17,4	16 443	-1,9	9,5	82 764	1,3	21,2	2013			
Ago.	82 780	2,8	21,0	4 530	-6,6	24,8	10 139	36,3	60,2	1 150	-84,0	-85,8	15 569	-5,5	17,5	16 211	-1,4	9,2	81 666	-1,3	16,6	2013			
Set.	85 012	2,7	23,1	4 522	-0,2	21,6	7 529	-25,7	-25,9	4 608	300,7	-14,3	13 187	-15,3	1,1	16 550	2,1	10,4	81 077	-0,7	13,2	2013			
Oct.	86 661	1,9	24,8	4 710	4,2	26,5	9 840	30,7	-12,4	4 264	-7,5	-27,9	11 421	-13,4	-17,3	16 747	1,2	10,6	82 001	1,1	11,8	2013			
Nov.	89 305	3,1	26,8	4 819	2,3	34,8	9 172	-6,8	-11,0	1 196	-71,9	-82,8	13 284	16,3	0,9	17 186	2,6	13,7	82 272	0,3	8,6	2013			
Dic.	90 281	1,1	25,8	5 906	22,6	44,3	4 678	-49,0	-54,5	2 119	77,1	-75,9	13 809	3,9	19,7	16 862	-1,9	14,4	81 913	-0,4	7,8	2013			
2014																									
Ene.	91 088	0,9	27,0	4 937	-16,4	24,5	5 675	21,3	-43,0	661	-68,8	-94,8	15 539	12,5	25,2	17 066	1,2	14,4	79 352	-3,1	-0,8	2014			
Feb.	93 129	2,2	28,7	5 195	5,2	26,7	4 687	-17,4	-68,2	1 063	60,9	-90,3	14 222	-8,5	6,8	16 989	-0,5	11,3	80 579	1,5	-3,8	2014			
Mar.	95 225	2,3	28,9	4 745	-8,7	3,5	3 196	-31,8	-73,9	3 067	188,4	-75,4	12 109	-14,9	-4,8	17 346	2,1	9,9	81 427	1,1	-2,0	2014			
Abr.	96 248	1,1	27,9	5 297	11,6	27,7	4 808	50,4	-56,2	684	-77,7	-92,6	9 998	-17,4	-34,4	16 887	-2,6	5,5	81 882	0,6	-0,4	2014			
May.	97 398	1,2	27,2	5 011	-5,4	14,3	2 985	-37,9	-77,9	1 501	119,2	-70,7	12 027	20,3	-25,1	16 888	0,0	4,5	83 133	1,5	1,1	2014			
Jun.	98 048	0,7	24,7	4 824	-3,7	4,4	3 364	12,7	-68,3	2 404	60,2	-55,6	9 492	-21,1	-46,5	17 243	2,1	2,9	84 487	1,6	3,4	2014			
Jul.	98 504	0,5	22,3	5 751	19,2	18,6	2 014	-40,1	-72,9	3 727	55,0	-48,2	8 544	-10,0	-48,1	16 707	-3,1	1,6	84 549	0,1	2,2	2014			
Ago.15	98 066	-0,1	21,5	5 615	3,4	14,4	5 271	-14,4	-59,5	483	-59,1	-69,3	8 493	4,5	-44,2	16 856	1,2	5,3	84 640	-1,6	1,8	2014			
Ago.31	99 701	1,2	20,4	5 428	-5,6	19,8	2 300	14,2	-77,3	1 766	-52,6	53,5	10 673	24,9	-31,4	17 142	2,6	5,7	84 354	-0,2	3,3	2014			
Set.15	100 164	2,1	20,6	5 253	-6,4	8,9	5 700	8,1	-51,6	509	5,4	-66,5	13 253	56,1	2,4	17 185	2,0	6,1	84 375	-0,3	3,6	2014			

1/ La información de este cuadro se ha actualizado en la Nota Semanal N° 37 (3 de octubre de 2014). Asimismo, n.a. = no aplicable.

El calendario anual de publicación de estas estadísticas se presenta en la página vii de la presente Nota.

A partir de la Nota Semanal N° 16 (27 de abril de 2012), los datos desde enero de 2001 no incluyen los saldos de activos y pasivos de las empresas bancarias en liquidación.

2/ Con respecto al saldo de la correspondiente semana del año anterior.

3/ Incluye depósitos overnight y a plazo en moneda nacional en el BCRP.

4/ Considera todas las obligaciones (depósitos, valores, adeudados y otros) de las empresas bancarias con el sector público financiero (COFIDE y Fondo MIVIVIENDA) y no financiero.

Elaboración: Gerencia de Información y Análisis Económico - Subgerencia de Estadísticas Macroeconómicas.

FUENTES DEL CRÉDITO AL SECTOR PRIVADO DE LAS EMPRESAS BANCARIAS EN MONEDA NACIONAL POR INSTITUCIÓN /
SOURCES OF CREDIT TO THE PRIVATE SECTOR OF THE COMMERCIAL BANKS IN DOMESTIC CURRENCY BY INSTITUTION

(Millones de nuevos soles)^{1/} / (Millions of nuevos soles)^{1/}

	CREDITO AL SECTOR PRIVADO 2/		1. OTROS ACTIVOS DOMESTICOS / OTHER DOMESTIC ASSETS								2. OBLIGACIONES INTERNAS 3/		3. RESTO 4/	
	CREDIT TO THE PRIVATE SECTOR 2/		FONDOS DE ENCAJE / RESERVES		OTROS DEPÓSITOS EN EL BCRP / OTHER DEPOSITS AT BCRP		CERTIFICADOS BCRP / BCRP CERTIFICATES		TOTAL		DOMESTIC LIABILITIES 3/		OTHER 4/	
	AGO.2013	AGO.2014	AGO.2013	AGO.2014	AGO.2013	AGO.2014	AGO.2013	AGO.2014	AGO.2013	AGO.2014	AGO.2013	AGO.2014	AGO.2013	AGO.2014
CRÉDITO	25 429	31 191	5 585	2 634	42	791	7 131	4 456	12 758	7 881	34 452	34 141	3 735	4 932
SCOTIABANK	10 481	13 454	1 322	631	600	25	2 267	739	4 189	1 396	12 394	12 588	2 276	2 262
CONTINENTAL	18 871	22 422	3 422	2 103	0	0	3 058	2 120	6 480	4 223	21 802	22 969	3 549	3 676
INTERBANK	10 419	12 894	1 673	931	0	0	1 458	1 230	3 131	2 161	11 442	12 715	2 108	2 340
CITIBANK	1 234	1 409	90	50	155	0	243	320	488	371	1 858	1 497	-136	283
FINANCIERO	2 646	3 004	344	133	0	70	36	136	380	339	3 007	3 063	20	279
INTERAMERICANO	2 653	3 492	492	344	0	0	0	108	492	452	2 737	3 562	408	382
COMERCIO	1 038	1 007	193	112	37	100	35	16	265	228	1 154	1 061	149	174
MIBANCO	3 897	3 686	526	242	30	125	329	508	885	875	3 691	3 408	1 091	1 153
GNB	1 589	2 062	237	184	0	0	0	178	237	362	1 545	1 994	281	431
FALABELLA	2 249	2 442	234	168	0	0	0	193	234	361	1 295	1 545	1 188	1 258
SANTANDER	550	668	217	4	20	176	481	127	718	306	654	836	614	138
RIPLEY	961	982	75	69	0	0	53	210	128	279	775	829	314	432
AZTECA	548	629	217	61	266	479	0	37	483	577	869	995	163	210
DEUTSCHE	0	0	24	19	0	0	479	270	503	289	180	89	323	200
CENCOSUD	215	340	16	44	0	0	0	0	16	44	23	205	208	178
ICBC	n.a.	18	n.a.	0	n.a.	0	n.a.	24	n.a.	24	n.a.	0	n.a.	42
TOTAL	82 780	99 701	14 668	7 728	1 150	1 766	15 569	10 673	31 387	20 166	97 877	101 496	16 290	18 371

1/ La información de este cuadro se ha actualizado en la Nota Semanal N° 35 (19 de septiembre de 2014). El calendario anual de publicación de estas estadísticas se presenta en la página vii de la presente Nota.

A partir de la Nota Semanal N° 16 (27 de abril de 2012), los datos desde enero de 2001 no incluyen los saldos de activos y pasivos de las entidades del sistema bancario en liquidación.

2/ Equivalente a $[-(1)+(2)+(3)]$.

3/ Incluye depósitos, adeudados y valores.

4/ Incluye con signo negativo los otros activos de las empresas bancarias y con signo positivo el patrimonio y resto de otros pasivos.

Elaboración: Gerencia de Información y Análisis Económico - Subgerencia de Estadísticas Macroeconómicas

FUENTES DEL CRÉDITO AL SECTOR PRIVADO DE LAS EMPRESAS BANCARIAS EN MONEDA EXTRANJERA POR INSTITUCIÓN /
SOURCES OF CREDIT TO THE PRIVATE SECTOR OF THE COMMERCIAL BANKS IN FOREIGN CURRENCY BY INSTITUTION

(Millones de US dólares)^{1/} / (Millions of US dollars)^{1/}

	CREDITO AL SECTOR PRIVADO 2/		1. ACTIVOS EXTERNOS DE CORTO PLAZO		2. DEPOSITOS EN BCRP 3/		3. OBLIGACIONES INTERNAS 4/		4. PASIVOS CON EL EXTERIOR / EXTERNAL LIABILITIES						5. RESTO 5/	
	CREDIT TO THE PRIVATE SECTOR 2/		SHORT TERM EXTERNAL ASSETS		DEPOSITS AT BCRP 3/		DOMESTIC LIABILITIES 4/		CORTO PLAZO / SHORT TERM		LARGO PLAZO / LONG TERM		TOTAL		OTHER 5/	
	AGO.2013	AGO.2014	AGO.2013	AGO.2014	AGO.2013	AGO.2014	AGO.2013	AGO.2014	AGO.2013	AGO.2014	AGO.2013	AGO.2014	AGO.2013	AGO.2014	AGO.2013	AGO.2014
CRÉDITO	10 471	10 643	1 748	866	4 091	4 536	9 745	10 085	1 304	1 211	4 987	5 155	6 291	6 367	274	-407
SCOTIABANK	4 772	5 195	249	239	3 052	2 435	5 459	5 116	335	514	2 061	1 837	2 397	2 351	218	402
CONTINENTAL	6 338	6 794	343	359	2 702	3 317	5 535	6 909	17	1	3 572	3 135	3 589	3 136	260	424
INTERBANK	2 815	3 005	359	346	967	907	2 736	3 115	405	109	1 139	1 438	1 544	1 547	-139	-404
CITIBANK	448	466	50	35	783	885	908	1 193	23	23	48	37	71	61	303	132
FINANCIERO	717	722	44	118	199	101	751	741	44	30	230	196	274	226	-65	-27
INTERAMERICANO	907	1 024	38	55	454	398	1 042	1 029	70	35	258	393	328	428	28	19
COMERCIO	57	81	9	8	44	38	100	98	4	17	5	10	9	27	1	1
MIBANCO	267	193	32	11	54	70	209	213	27	21	104	88	131	109	14	-47
GNB	361	326	9	10	324	264	609	517	21	37	15	33	36	70	48	11
FALABELLA	46	52	4	13	28	51	67	114	0	0	0	0	0	0	12	3
SANTANDER	385	483	23	12	246	311	591	535	3	0	140	195	143	195	-81	76
RIPLEY	0	0	0	1	5	1	3	4	0	0	0	0	0	0	2	-3
AZTECA	0	0	3	4	14	12	15	16	0	0	0	0	0	0	1	0
DEUTSCHE	0	0	0	0	20	83	83	84	0	0	0	0	0	0	-63	-1
CENCOSUD	0	0	0	0	1	2	0	1	0	0	0	0	0	0	1	1
ICBC	n.a.	7	n.a.	11	n.a.	5	n.a.	532	n.a.	0	n.a.	0	n.a.	0	n.a.	-509
TOTAL	27 584	28 989	2 914	2 086	12 983	13 416	27 855	30 303	2 253	2 000	12 559	12 518	14 813	14 517	813	-330

1/ La información de este cuadro se ha actualizado en la Nota Semanal N° 35 (19 de septiembre de 2014). El calendario anual de publicación de estas estadísticas se presenta en la página vii de la presente Nota.

A partir de la Nota Semanal N° 16 (27 de abril de 2012), los datos desde enero de 2001 no incluyen los saldos de activos y pasivos de las entidades del sistema bancario en liquidación.

2/ Equivalente a $[-(1)-(2)+(3)+(4)+(5)]$.

3/ Incluye depósitos de encaje y *overnight*.

4/ Incluye depósitos, adeudados y valores.

5/ Incluye con signo negativo los activos externos de largo plazo y el resto de otros activos de las empresas bancarias y; con signo positivo, el patrimonio y el resto de otros pasivos de las mismas instituciones.

Elaboración: Gerencia de Información y Análisis Económico - Subgerencia de Estadísticas Macroeconómicas

**OBLIGACIONES DE LAS SOCIEDADES DE DEPÓSITO CON EL SECTOR PÚBLICO /
LIABILITIES OF THE DEPOSITORY CORPORATIONS TO THE PUBLIC SECTOR**

(Millones de nuevos soles y US dólares) ^{1/} / (Millions of nuevos soles and US dollars) ^{1/}

	MONEDA NACIONAL (EN MILLONES DE S./) / DOMESTIC CURRENCY (IN MILLIONS OF S./)					MONEDA EXTRANJERA (EN MILLONES DE US\$) / FOREIGN CURRENCY (IN MILLIONS OF US\$)					TOTAL (EN MILLONES DE S./) / TOTAL (IN MILLIONS OF S./)					
	A. GOBIERNO NACIONAL NATIONAL GOVERNMENT	B. GOBIERNOS REGIONALES REGIONAL GOVERNMENTS	C. GOBIERNOS LOCALES LOCAL GOVERNMENTS	D. EMPRESAS PÚBLICAS PUBLIC CORPORATIONS	TOTAL SECTOR PÚBLICO (A+B+C+D)	A. GOBIERNO NACIONAL NATIONAL GOVERNMENT	B. GOBIERNOS REGIONALES REGIONAL GOVERNMENTS	C. GOBIERNOS LOCALES LOCAL GOVERNMENTS	D. EMPRESAS PÚBLICAS PUBLIC CORPORATIONS	TOTAL SECTOR PÚBLICO (A+B+C+D)	A. GOBIERNO NACIONAL NATIONAL GOVERNMENT	B. GOBIERNOS REGIONALES REGIONAL GOVERNMENTS	C. GOBIERNOS LOCALES LOCAL GOVERNMENTS	D. EMPRESAS PÚBLICAS PUBLIC CORPORATIONS	TOTAL SECTOR PÚBLICO (A+B+C+D)	
2011																2011
Dic.	36 498	1 407	1 730	1 724	41 359	7 498	12	15	132	7 656	56 743	1 439	1 769	2 079	62 031	Dec.
2012																2012
Mar.	42 377	1 347	2 020	1 943	47 688	8 242	8	11	108	8 369	64 383	1 369	2 049	2 232	70 033	Mar.
Jun.	46 921	1 506	1 919	2 159	52 506	9 169	13	11	103	9 295	71 401	1 541	1 948	2 434	77 324	Jun.
Set.	49 929	1 458	1 990	2 346	55 723	8 901	9	29	110	9 048	73 070	1 481	2 065	2 631	79 247	Sep.
Dic.	48 805	1 292	1 798	2 389	54 283	8 699	30	28	150	8 908	70 987	1 369	1 870	2 773	76 999	Dec.
2013																2013
Ene.	47 968	1 184	1 821	2 516	53 488	9 076	28	28	131	9 263	71 385	1 255	1 893	2 854	77 386	Jan.
Feb.	45 382	1 299	1 979	2 539	51 200	10 042	26	27	129	10 224	71 390	1 366	2 050	2 874	77 680	Feb.
Mar.	48 485	1 270	2 059	2 730	54 544	10 110	23	30	107	10 269	74 670	1 329	2 136	3 007	81 141	Mar.
Abr.	53 213	1 306	1 943	2 523	58 985	8 747	19	28	98	8 892	76 305	1 357	2 017	2 782	82 460	Apr.
May.	53 551	1 304	1 963	2 500	59 318	8 954	18	23	93	9 088	77 996	1 353	2 026	2 755	84 129	May.
Jun.	51 803	1 253	1 925	2 821	57 803	10 040	15	16	112	10 183	79 714	1 294	1 970	3 133	86 111	Jun.
Jul.	51 137	1 252	1 983	2 882	57 254	10 077	7	18	90	10 192	79 250	1 270	2 034	3 135	85 689	Jul.
Ago.	49 985	1 433	2 020	2 978	56 416	10 496	5	18	113	10 632	79 478	1 448	2 070	3 295	86 292	Aug.
Set.	50 281	1 349	2 002	3 059	56 691	10 549	6	18	83	10 656	79 607	1 364	2 053	3 291	86 316	Sep.
Oct.	49 603	1 371	1 879	3 042	55 895	10 927	5	8	84	11 024	79 871	1 386	1 901	3 274	86 432	Oct.
Nov.	50 462	1 204	1 821	3 112	56 600	11 115	7	8	107	11 237	81 584	1 224	1 844	3 411	88 063	Nov.
Dic.	46 949	1 236	1 799	3 328	53 313	11 364	6	8	81	11 460	78 768	1 252	1 822	3 556	85 399	Dec.
2014																2014
Ene.	46 948	1 158	1 737	3 474	53 318	11 315	10	9	84	11 418	78 855	1 187	1 763	3 711	85 516	Jan.
Feb.	46 471	1 188	1 906	3 144	52 709	11 431	13	12	186	11 642	78 478	1 224	1 939	3 664	85 306	Feb.
Mar.	49 559	1 203	1 916	3 132	55 811	11 431	10	13	195	11 649	81 679	1 231	1 953	3 681	88 544	Mar.
Abr.	53 342	1 369	1 778	2 879	59 368	11 406	11	9	203	11 629	85 394	1 399	1 804	3 450	92 047	Apr.
May.	54 202	1 274	1 707	2 828	60 011	11 476	13	10	246	11 746	85 991	1 311	1 736	3 510	92 548	May.
Jun.	54 404	1 231	1 656	2 934	60 225	11 952	10	13	179	12 154	87 871	1 260	1 691	3 435	94 257	Jun.
Jul.	52 341	1 208	1 715	3 284	58 548	12 037	10	13	221	12 281	86 045	1 235	1 751	3 903	92 934	Jul.
Ago.	52 339	1 060	1 774	3 385	58 559	12 013	11	14	220	12 258	86 456	1 091	1 814	4 010	93 371	Aug.

1/ La información de este cuadro se ha actualizado en la Nota Semanal N°35 (19 de setiembre de 2014). El calendario anual de publicación de estas estadísticas se presenta en la página vii de la presente Nota. Se incluyen como obligaciones a los depósitos y valores cuyos titulares o poseedores sean organismos del sector público. A partir de la Nota Semanal N° 16 (27 de abril de 2012), los datos desde enero de 2001 no incluyen los saldos de activos y pasivos de las entidades del sistema bancario en liquidación.

Elaboración: Gerencia de Información y Análisis Económico - Subgerencia de Estadísticas Macroeconómicas.

CRÉDITO NETO AL SECTOR PÚBLICO DE LAS SOCIEDADES DE DEPÓSITO /
CREDIT TO THE PUBLIC SECTOR OF THE DEPOSITORY CORPORATIONS

(Millones de nuevos soles)^{1/} / (Millions of nuevos soles)^{1/}

	2012			2013			2014						
	DICIEMBRE / DECEMBER			DICIEMBRE / DECEMBER			AGOSTO / AUGUST						
	Soles Domestic currency	US dólares Foreign currency (Mill. S./) (Mill.US\$)	TOTAL	Soles Domestic currency	US dólares Foreign currency (Mill. S./) (Mill.US\$)	TOTAL	Soles Domestic currency	US dólares Foreign currency (Mill. S./) (Mill.US\$)	TOTAL				
TOTAL	-47 492	-21 171	-8 302	-68 663	-43 601	-28 946	-10 338	-72 548	-46 691	-31 528	-11 101	-78 219	TOTAL
1. Gobierno Central	-30 836	-20 702	-8 118	-51 538	-26 956	-27 491	-9 818	-54 447	-30 116	-29 106	-10 249	-59 222	1. Central Government
Activos	6 438	1 452	570	7 890	8 495	2 936	1 049	11 432	10 810	3 035	1 069	13 845	Assets
Pasivos	37 274	22 154	8 688	59 428	35 451	30 427	10 867	65 879	40 925	32 141	11 317	73 066	Liabilities
2. Resto	-16 656	-469	-184	-17 125	-16 645	-1 455	-520	-18 101	-16 575	-2 422	-853	-18 997	2. Rest of public sector
Activos	354	92	36	445	1 216	204	73	1 420	1 058	250	88	1 308	Assets
Pasivos	17 009	561	220	17 570	17 861	1 659	593	19 521	17 634	2 671	941	20 305	Liabilities
BANCO CENTRAL DE RESERVA	-32 775	-20 080	-7 875	-52 856	-29 168	-28 546	-10 195	-57 713	-35 858	-28 701	-10 106	-64 559	CENTRAL RESERVE BANK
1. Gobierno Central	-31 662	-20 080	-7 875	-51 742	-28 317	-27 436	-9 798	-55 753	-35 444	-28 701	-10 106	-64 145	1. Central Government
Activos 2/	0	817	321	817	0	1 569	560	1 569	205	1 724	607	1 929	Assets 2/
Pasivos	31 662	20 898	8 195	52 560	28 317	29 005	10 359	57 322	35 649	30 425	10 713	66 074	Liabilities
2. Resto	-1 114	0	0	-1 114	-850	-1 110	-397	-1 961	-414	0	0	-414	2. Rest of public sector
Activos	0	0	0	0	0	0	0	0	0	0	0	0	Assets
Pasivos	1 114	0	0	1 114	850	1 110	397	1 961	414	0	0	414	Liabilities
BANCO DE LA NACIÓN	-4 254	-911	-357	-5 165	-5 294	-345	-123	-5 638	-4 227	-838	-295	-5 065	BANCOS DE LA NACION
1. Gobierno Central	-719	-930	-365	-1 649	-1 675	-280	-100	-1 955	6	-750	-264	-745	1. Central Government
Activos	4 157	295	116	4 452	4 747	923	330	5 671	4 722	608	214	5 331	Assets
Pasivos	4 876	1 224	480	6 100	6 423	1 203	430	7 626	4 717	1 359	478	6 075	Liabilities
2. Resto	-3 535	19	7	-3 517	-3 618	-65	-23	-3 684	-4 233	-88	-31	-4 321	2. Rest of public sector
Activos	160	92	36	252	343	0	0	343	66	0	0	66	Assets
Pasivos	3 696	73	29	3 769	3 962	65	23	4 027	4 299	88	31	4 387	Liabilities
RESTO DE SOCIEDADES DE DEPÓSITO	-10 462	-179	-70	-10 642	-9 140	-56	-20	-9 196	-6 606	-1 989	-700	-8 594	REST OF DEPOSITORY CORPORATIONS
1. Gobierno Central	1 545	308	121	1 853	3 036	224	80	3 260	5 323	345	121	5 668	1. Central Government
Activos	2 281	341	134	2 621	3 748	444	158	4 192	5 882	702	247	6 585	Assets
Pasivos	736	32	13	768	711	220	78	931	559	358	126	917	Liabilities
2. Resto	-12 007	-488	-191	-12 495	-12 177	-280	-100	-12 456	-11 929	-2 334	-822	-14 262	2. Rest of public sector
Activos	193	0	0	193	872	204	73	1 077	992	250	88	1 242	Assets
Pasivos	12 200	488	191	12 688	13 049	484	173	13 533	12 921	2 583	910	15 504	Liabilities

1/ La información de este cuadro se ha actualizado en la Nota Semanal N° 35 (19 de setiembre de 2014). El calendario anual de publicación de estas estadísticas se presenta en la página vii de la presente Nota.

A partir de la Nota Semanal N° 16 (27 de abril de 2012), los datos desde enero de 2001 no incluyen los saldos de activos y pasivos de las entidades del sistema bancario en liquidación.

2/ Incluye los bonos del Tesoro Público adquiridos por el BCRP en el mercado secundario, de acuerdo con el Artículo 61 de la Ley Orgánica del BCRP.

Elaboración: Gerencia de Información y Análisis Económico - Subgerencia de Estadísticas Macroeconómicas

**FUENTES DE VARIACIÓN DE LA EMISIÓN PRIMARIA /
SOURCES OF VARIATION OF THE MONETARY BASE**

 (Millones de nuevos soles) ^{1/} / (Millions of nuevos soles) ^{1/}

	2012					2013					2014				
	Flujo anual	I	II	III	IV	Flujo anual	I	II	2/			Flujo anual			
									Jul.	Ago.	Set.22				
FLUJO DE EMISIÓN PRIMARIA (I+II)	12 768	1 519	-1 747	-2 485	1 915	-798	-5 417	257	1 143	-21	705	-3 333			
I. OPERACIONES CAMBIARIAS	31 172	6 473	-1 882	-10 321	-6 951	-12 681	-3 825	743	706	37	1 205	-1 134			
1. COMPRAS NETAS EN MESA	34 760	11 215	2 169	-9 298	-5 299	-1 214	-4 151	28	0	28	0	-4 096			
a. Compras	36 590	11 215	2 169	0	0	13 384	0	28	0	28	0	56			
b. Ventas	1 830	0	0	9 298	5 299	14 598	4 151	0	0	0	0	4 151			
2. SECTOR PÚBLICO	-3 615	-4 749	-4 080	-1 030	-1 669	-11 528	0	-1 509	0	0	0	-1 509			
a. Deuda externa	0	-4 771	0	-836	-1 251	-6 858	0	0	0	0	0	0			
b. Otros	-3 615	22	-4 080	-194	-418	-4 671	0	-1 509	0	0	0	-1 509			
3. OTROS 3/	27	7	29	8	17	62	327	2 224	706	9	1 205	4 471			
II. RESTO DE OPERACIONES MONETARIAS	-18 404	-4 953	134	7 835	8 866	11 882	-1 592	-485	436	-58	-500	-2 200			
1. SISTEMA FINANCIERO	0	0	0	0	950	950	-450	-400	400	430	2 220	2 200			
a. Créditos por regulación monetaria	0	0	0	0	0	0	0	0	0	0	0	0			
b. Compra temporal de títulos valores	0	0	0	0	950	950	-450	-400	400	430	2 220	2 200			
c. Venta temporal de títulos valores	0	0	0	0	0	0	0	0	0	0	0	0			
2. VALORES DEL BCRP	-7 225	-2 530	-6 249	6 387	1 094	-1 299	3 620	1 438	650	-2 020	-3 210	479			
a. Sector público	-2 112	-846	-211	344	130	-582	519	-839	-389	192	211	-306			
b. Sector privado 4/	-5 112	-1 684	-6 039	6 043	963	-717	3 101	2 277	1 039	-2 212	-3 421	784			
3. DEPÓSITOS DE INTERMEDIARIOS FINANCIEROS	-5 986	-4 087	7 016	834	2 884	6 646	-932	911	-1 585	2 264	1 769	2 427			
4. DEPÓSITOS PÚBLICOS	-7 999	944	-1 249	89	3 509	3 293	-4 173	-2 974	767	-949	-1 383	-8 712			
a. Sector público no financiero	-8 917	760	-1 473	597	3 466	3 350	-3 072	-5 757	1 592	-75	-1 055	-8 367			
b. Banco de la Nación	919	184	224	-508	42	-58	-1 102	2 784	-826	-875	-328	-346			
5. OTROS	2 805	720	617	526	429	2 292	343	538	205	217	104	1 407			

**NOTA: SALDOS A FIN DE PERÍODO
(Millones de Nuevos Soles)**

	2012					2013				
	Dic.	Mar.	Jun.	Set.	Dic.	Dic.	Mar.	Jun.	Set.	Dic.
1. EMISIÓN PRIMARIA	52 735	54 254	52 507	50 022	51 937					
2. SISTEMA FINANCIERO (a+b-c)	0	0	0	0	950					
a. Créditos por regulación monetaria	0	0	0	0	0					
b. Compra temporal de títulos valores	0	0	0	0	950					
c. Venta temporal de títulos valores	0	0	0	0	0					
3. VALORES DEL BCRP	20 805	23 335	29 602	23 175	22 103					
a. Certificados de depósito del BCRP (CDBCRP)	20 805	23 335	27 261	20 913	18 992					
i. Sector público	3 084	3 930	4 141	3 796	3 666					
ii. Sector privado 4/	17 720	19 404	23 120	17 117	15 326					
b. Certificados de depósito reajustables del BCRP (CDR) 5/	0	0	2 341	2 262	3 111					
c. Certificados de depósito con negociación restringida del BCRP (CDBCRP-NR) 6/	0	0	0	0	0					
d. Certificados de depósito con tasa variable del BCRP (CDV BCRP) 7/	0	0	0	0	0					
e. Certificados de depósito liquidables en dólares del BCRP (CDLD BCRP) 8/	0	0	0	0	0					
4. DEPÓSITOS DE INTERMEDIARIOS FINANCIEROS	9 743	13 830	6 815	5 981	3 097					
i. Facilidades de depósito	495	1 130	414	1 331	3 097					
ii. Otros depósitos	9 248	12 700	6 400	4 650	0					
5. DEPÓSITOS PÚBLICOS	39 939	38 995	40 244	40 155	36 646					

**NOTE: END OF PERIOD STOCKS
(Millions of Nuevos Soles)**

	2012					2013				
	Mar.	Jun.	Jul.	Ago.	Set.22	Mar.	Jun.	Jul.	Ago.	Set.22
1. MONETARY BASE	46 520	46 777	47 920	47 898	48 603					
2. FINANCIAL SYSTEM (a+b-c)	500	100	500	930	3 150					
a. Credits of monetary regulation	0	0	0	0	0					
b. Reverse repos	500	100	500	930	3 150					
c. Repos	0	0	0	0	0					
3. CENTRAL BANK CERTIFICATES	18 483	17 045	16 395	18 416	21 652					
a. BCRP Certificates of Deposit (CDBCRP)	14 613	16 345	16 395	17 085	17 265					
i. Public Sector	3 147	3 986	4 375	4 182	3 972					
ii. Private Sector 4/	11 466	12 360	12 020	12 902	13 293					
b. BCRP Indexed Certificates of Deposit (CDR) 5/	3 871	700	0	1 331	4 388					
c. BCRP Certificates of Deposit with Restricted Negotiation (CDBCRP-NR) 6/	0	0	0	0	0					
d. BCRP Certificates of Deposit with Variable Interest Rate (CDV BCRP) 7/	0	0	0	0	0					
e. BCRP Certificates of Deposit Settled in US Dollars (CDLD BCRP) 8/	0	0	0	0	0					
4. DEPÓSITOS DE INTERMEDIARIOS FINANCIEROS	4 028	3 117	4 703	2 439	670					
i. Deposit facilities	4 028	3 117	1 502	839	670					
ii. Other deposits	0	0	3 200	1 600	0					
5. DEPÓSITOS DE LA PÚBLICA SECTOR	40 819	43 793	43 026	43 975	45 358					

1/ La información de este cuadro se ha actualizado en la Nota Semanal N° 36 (26 de setiembre de 2014). El calendario anual de publicación de estas estadísticas se presenta en la página vii de la presente Nota.

2/ Variaciones con respecto al saldo de cierre del mes anterior.

3/ Incluye las operaciones de compra temporal de moneda extranjera (swaps) y de los certificados de depósitos liquidables en dólares del BCRP (CDLD BCRP).

4/ Incluye los valores del BCRP adquiridos por las entidades financieras y aquellas en poder de no residentes.

5/ Los saldos de los certificados de depósito reajustables (CDR) están indexados al tipo de cambio.

6/ Los certificados de depósito con negociación restringida (CDBCRP-NR) sólo pueden ser adquiridos por cuenta propia y no por cuenta de terceros.

7/ Los certificados de depósitos con tasa variable del BCRP (CDV BCRP) están sujetos a un reajuste en función de la tasa de interés de referencia para la política monetaria.

8/ Los certificados de depósito liquidables en dólares del BCRP (CDLD BCRP) son valores cuya emisión y redención se realiza en US dólares y pueden ser emitidos con un rendimiento fijo o variable.

Elaboración: Gerencia de Información y Análisis Económico - Subgerencia de Estadísticas Macroeconómicas.

**VARIACIÓN DE LAS RESERVAS INTERNACIONALES NETAS DEL BANCO CENTRAL DE RESERVA DEL PERÚ /
VARIATION OF THE NET INTERNATIONAL RESERVES OF THE CENTRAL RESERVE BANK OF PERÚ**

(Millones de US dólares)^{1/} / (Millions of US dollars)^{1/}

	2012		2013					2014					Flujo anual	
	Flujo anual	I	II	III	IV	Flujo anual	I	II	2/			Flujo anual		
									Jul.	Ago.	Set.22			
VARIACIÓN DE RIN (I+II)	15 176	3 927	-1 235	47	-1 066	1 672	-709	-373	955	-686	284	-529	VARIATION OF THE NIR (I+II)	
I. OPERACIONES CAMBIARIAS	11 837	2 531	-635	-3 682	-2 484	-4 270	-1 353	267	254	13	422	-397	I. FOREIGN EXCHANGE OPERATIONS	
1. <u>COMPRAS NETAS EN MESA</u>	13 179	4 370	840	-3 315	-1 890	5	-1 470	10	0	10	0	-1 450	1. <u>OVER THE COUNTER</u>	
a. Compras	13 855	4 370	840	0	0	5 210	0	10	0	10	0	20	a. Purchases	
b. Ventas	676	0	0	3 315	1 890	5 205	1 470	0	0	0	0	1 470	b. Sales	
2. <u>SECTOR PÚBLICO</u>	-1 353	-1 842	-1 487	-370	-600	-4 298	0	-540	0	0	0	-540	2. <u>OPERATIONS WITH THE PUBLIC SECTOR</u>	
a. Deuda Externa	0	-1 850	0	-300	-450	-2 600	0	0	0	0	0	0	a. External public debt	
b. Otros	-1 353	8	-1 487	-70	-150	-1 698	0	-540	0	0	0	-540	b. Other net purchases	
3. <u>OTROS 3/</u>	11	3	11	3	6	24	117	797	254	3	422	1 593	3. <u>OTHERS 3/</u>	
II. RESTO DE OPERACIONES	3 339	1 396	-600	3 729	1 418	5 942	644	-640	701	-699	-138	-132	II. REST OF OPERATIONS	
1. <u>DEPÓSITOS DE INTERMEDIARIOS FINANCIEROS</u>	1 269	454	424	2 604	833	4 315	655	-1 227	1 012	-676	373	137	1. <u>DEPOSITS OF FINANCIAL INTERMEDIARIES</u>	
a. Empresas Bancarias	1 661	430	558	2 620	737	4 345	558	-1 350	937	-723	463	-115	a. Deposits of the commercial banks	
b. Banco de la Nación	-423	2	-132	-67	40	-157	32	72	63	54	-113	108	b. Deposits of Banco de la Nacion	
c. Otros	32	22	-2	51	57	128	64	51	12	-7	23	144	c. Others	
2. <u>DEPÓSITOS PÚBLICOS</u>	1 467	1 415	-67	502	710	2 561	-330	338	-75	23	-12	-56	2. <u>DEPOSITS OF THE PUBLIC SECTOR</u>	
3. <u>CRÉDITO A LAS EMPRESAS BANCARIAS 4/</u>	0	0	0	0	0	0	0	0	0	0	0	0	3. <u>CREDIT TO THE COMMERCIAL BANKS 4/</u>	
4. <u>POR VALUACIÓN 5/</u>	369	-312	-1 103	459	-279	-1 235	140	112	-294	-74	-482	-598	4. <u>VALUATION 5/</u>	
5. <u>INTERESES GANADOS 6/</u>	574	164	164	162	160	649	150	146	46	43	2	388	5. <u>EARNED INTERESTS 6/</u>	
6. <u>INTERESES PAGADOS 6/</u>	-1	0	0	0	0	0	0	0	0	0	0	-1	6. <u>PAID INTERESTS 6/</u>	
7. <u>OTRAS OPERACIONES NETAS</u>	-340	-325	-18	2	-6	-348	30	-9	11	-16	-19	-3	7. <u>OTHER NET OPERATIONS</u>	

NOTA: SALDOS A FIN DE PERIODO (Millones de US dólares)	2012		2013			
	Dic.	Mar.	Jun.	Set.	Dic.	
1. RESERVAS INTERNACIONALES NETAS	63 991	67 918	66 683	66 729	65 663	
2. <u>DEPÓSITOS DE INTERMEDIARIOS FINANCIEROS</u>	10 068	10 522	10 946	13 550	14 383	
a. Depósitos de Empresas Bancarias	9 648	10 078	10 637	13 257	13 994	
b. Depósitos del Banco de la Nación	250	253	120	53	93	
3. <u>DEPÓSITOS DEL SECTOR PÚBLICO EN EL BCRP</u>	8 198	9 613	9 546	10 049	10 759	
a. Depósitos por privatización	3	0	0	4	0	
b. PROMCEPRI 7/	0	0	0	0	0	
c. Fondo de Estabilización Fiscal (FEF)	7 169	7 172	8 560	8 563	8 590	
d. Otros depósitos del Tesoro Público 8/	1 023	2 422	973	1 160	1 768	
e. Fondos administrados por la ONP 9/	0	1	0	303	397	
f. COFIDE	3	17	12	19	3	
g. Resto	0	0	0	0	0	

2014				
Mar.	Jun.	Jul.	Ago.	Set.22
64 954	64 581	65 536	64 850	65 134
15 038	13 811	14 823	14 147	14 520
14 552	13 201	14 138	13 416	13 878
125	197	260	315	201
10 429	10 767	10 692	10 715	10 703
1	1	1	2	2
0	0	0	0	0
8 594	9 149	9 149	9 153	9 157
1 673	1 594	1 521	1 559	1 544
124	0	0	0	0
36	22	20	2	1
0	0	0	0	0

NOTE: END OF PERIOD STOCKS (Millions of US dollars)	2014				
	Mar.	Jun.	Jul.	Ago.	Set.22
1. NET INTERNATIONAL RESERVES	64 954	64 581	65 536	64 850	65 134
2. <u>DEPOSITS OF FINANCIAL INTERMEDIARIES</u>	15 038	13 811	14 823	14 147	14 520
a. Deposits of commercial banks	14 552	13 201	14 138	13 416	13 878
b. Deposits of Banco de la Nacion	125	197	260	315	201
3. <u>DEPOSITS OF THE PUBLIC SECTOR AT THE BCRP</u>	10 429	10 767	10 692	10 715	10 703
a. Privatization deposits	1	1	1	2	2
b. PROMCEPRI 7/	0	0	0	0	0
c. Fiscal Stabilization Fund (FSF)	8 594	9 149	9 149	9 153	9 157
d. Other deposits of Public Treasury 8/	1 673	1 594	1 521	1 559	1 544
e. Funds administered by ONP 9/	124	0	0	0	0
f. COFIDE	36	22	20	2	1
g. Rest	0	0	0	0	0

1/ La información de este cuadro se ha actualizado en la Nota Semanal N° 36 (26 de setiembre de 2014). El calendario anual de publicación de estas estadísticas se presenta en la página vii de la presente Nota.

2/ Variaciones con respecto al saldo de cierre del mes anterior.

3/ Incluye las operaciones de compra temporal de moneda extranjera (swaps) y de los certificados de depósito liquidables en dólares del BCRP (CDLD BCRP).

4/ Incluye las operaciones de reporte de títulos valores en moneda extranjera.

5/ Incluye los flujos financieros por las variaciones de las cotizaciones del oro y de las divisas con respecto al US dólar. Asimismo, a partir del 31 de diciembre de 2007, incluye las fluctuaciones en el precio de mercado de las tenencias del BCRP de los valores de las entidades internacionales.

6/ A partir del 31 de diciembre de 2007, el registro de los intereses sobre las reservas internacionales netas cambia del método de contabilidad en base caja a base devengada.

7/ Comisión de Promoción de las Concesiones Privadas (Decreto Legislativo No. 839).

8/ Considera las otras cuentas del Ministerio de Economía y Finanzas.

9/ Comprende el Fondo de Consolidación de Reservas Previsionales (FCR).

Elaboración: Gerencia de Información y Análisis Económico - Subgerencia de Estadísticas Macroeconómicas.

**EVOLUCIÓN DE LAS TASAS DE INTERÉS DE LOS CERTIFICADOS DE DEPÓSITO DEL BANCO CENTRAL DE RESERVA DEL PERÚ /
EVOLUTION OF INTEREST RATES OF CERTIFICATES OF DEPOSIT OF THE CENTRAL RESERVE BANK OF PERÚ**

Plazo	Tasas de Interés 2/	2010	2011				2012				2013										2014						Interest Rate 2/	Term					
		Dic.	Mar.	Jun.	Set.	Dic.	Mar.	Jun.	Set.	Dic.	Ene.	Feb.	Mar.	Abr.	May.	Jun.	Jul.	Ago.	Set.	Oct.	Nov.	Dic.	Ene.	Feb.	Mar.	Abr.			May.	Jun.	Jul.	Ago.	Set.
1 día - 3 meses	Minima	2,5	3,5	3,8	3,7	3,9	4,1	3,7	3,8	4,0	3,5	3,9	3,7	3,6	3,7	3,9	3,8	3,6	3,7	3,8	3,8	--	3,3	--	--	3,2	3,5	3,7	2,8	3,0	--	Minimum	
	Prom. Pond.	3,0	3,7	4,1	4,2	4,1	4,2	4,0	4,2	4,1	4,0	4,1	4,1	4,0	4,0	4,1	4,1	4,0	4,0	4,2	3,9	--	3,7	--	--	3,7	3,9	3,8	3,3	3,3	--	Average	1 day - 3 months
	Máxima	3,2	3,8	4,3	4,3	4,3	4,3	4,3	4,3	4,3	4,3	4,3	4,2	4,3	4,3	4,2	4,2	4,2	4,3	4,3	4,2	--	4,0	--	--	4,0	4,0	3,9	4,0	3,5	--	Maximum	
4 - 6 meses	Minima	--	3,9	4,1	4,1	3,9	4,0	4,2	3,9	3,8	3,7	3,6	3,6	3,6	3,7	3,8	4,1	3,8	3,9	3,8	3,6	3,4	3,5	3,7	3,5	3,5	3,4	3,6	3,3	3,4	3,4	Minimum	
	Prom. Pond.	--	4,2	4,5	4,2	4,0	4,1	4,2	4,0	3,9	3,8	3,7	3,8	3,7	3,8	4,0	4,2	4,0	3,9	3,8	3,6	3,6	3,7	3,8	3,6	3,5	3,7	3,8	3,5	3,5	3,6	Average	4 - 6 months
	Máxima	--	4,5	4,7	4,3	4,2	4,3	4,2	4,1	4,0	3,8	4,0	3,9	3,9	4,0	4,2	4,3	4,2	4,1	3,9	3,9	4,0	3,9	3,9	3,8	3,6	4,0	3,9	3,7	3,7	3,7	Maximum	
7 meses - 1 año	Minima	--	4,3	4,4	4,1	3,9	4,0	4,1	3,9	3,8	3,8	3,7	3,7	3,7	3,9	4,1	3,9	4,0	3,8	3,6	3,6	3,7	3,8	3,5	3,5	3,6	3,7	3,3	3,4	3,5	Minimum		
	Prom. Pond.	--	4,4	4,7	4,2	4,1	4,1	4,2	4,0	3,9	3,8	3,7	3,9	3,7	3,8	4,1	4,2	4,0	4,0	3,9	3,7	3,6	3,8	3,9	3,7	3,7	3,8	3,8	3,6	3,6	3,6	Average	7 month - 1 year
	Máxima	--	4,9	5,0	4,3	4,3	4,3	4,2	4,2	4,0	3,9	3,8	4,0	3,9	4,0	4,3	4,4	4,3	4,1	4,0	3,9	3,8	3,9	3,9	3,8	3,9	4,0	4,0	4,0	3,7	3,7	Maximum	
Mayor a 1 - 2 años	Minima	--	--	--	--	--	--	--	4,0	--	--	3,7	--	--	--	--	3,9	4,0	3,9	3,6	3,4	3,7	3,7	3,6	3,5	3,5	3,7	3,5	3,6	3,6	Minimum		
	Prom. Pond.	--	--	--	--	--	--	--	4,0	--	--	3,7	--	--	--	--	4,0	4,0	4,0	3,8	3,7	3,9	4,0	3,7	3,6	3,8	3,9	3,8	3,6	3,7	Average	More than 1 year	
	Máxima	--	--	--	--	--	--	--	4,1	--	--	3,8	--	--	--	--	4,0	4,1	4,1	4,0	3,7	4,0	4,2	4,0	3,9	4,2	4,0	4,1	3,7	3,8	Maximum		
Mayor de 2 años	Minima	--	--	--	--	--	--	--	--	--	--	--	--	--	--	--	--	--	--	--	--	--	--	--	--	--	--	--	--	--	Minimum		
	Prom. Pond.	--	--	--	--	--	--	--	--	--	--	--	--	--	--	--	--	--	--	--	--	--	--	--	--	--	--	--	--	--	Average	More than 2 years	
	Máxima	--	--	--	--	--	--	--	--	--	--	--	--	--	--	--	--	--	--	--	--	--	--	--	--	--	--	--	--	--	Maximum		

1/ La información de este cuadro se ha actualizado en la Nota Semanal N° 37 (3 de Octubre de 2014). El calendario anual de publicación de estas estadísticas se presenta en la página vii de esta Nota.

2/ La tasa de interés promedio mensual corresponde al flujo de las subastas del mes.

3/ La información incluye los Certificados de Depósito con Negociación Restringida y los Depósitos a Plazo.

Elaboración: Gerencia de Operaciones Monetarias y Estabilidad Financiera - Subgerencia de Operaciones de Política Monetaria.

**SITUACIÓN DE ENCAJE DE LAS EMPRESAS BANCARIAS ^{1/} /
BANKS RESERVE REQUIREMENT POSITION ^{1/}**

(Promedio diario en millones de nuevos soles y millones de US dólares) / (Daily average in millions of nuevos soles and millions of US dollars)

AGOSTO 2014 ^{1/} AUGUST 2014 ^{1/}	MONEDA NACIONAL / DOMESTIC CURRENCY							MONEDA EXTRANJERA / FOREIGN CURRENCY							
	TOSE 2/	FONDOS DE ENCAJE / RESERVES		EXCEDENTE / (DEFICIT) SURPLUS/DEFICIT		TASA DE ENCAJE (%) RESERVE REQ.RATE (%)		TOSE 2/	ADEUDADO AL EXTERIOR SUJETO A ENCAJE 5/	FONDOS DE ENCAJE / RESERVES		EXCEDENTE / (DEFICIT) SURPLUS/DEFICIT		TASA DE ENCAJE (%) RESERVE REQ.RATE (%)	
		EXIGIBLES / REQUIRED	EFFECTIVOS / EFFECTIVE	MONTO / AMOUNT	% DEL TOSE AS A % OF TOSE	EXIGIBLE 3/ REQUIRED 3/	EFFECTIVO 4/ EFFECTIVE 4/			EXIGIBLES / REQUIRED	EFFECTIVOS / EFFECTIVE	MONTO / AMOUNT	% DEL TOSE AS A % OF TOSE	EXIGIBLE 3/ REQUIRED 3/	EFFECTIVO 4/ EFFECTIVE 4/
		CREDITO	31 366,9	3 604,4	3 617,2	12,8	0,0			11,5	11,5	10 358,7	149,6	4 575,4	4 598,9
INTERBANK	11 467,4	1 318,8	1 324,6	5,8	0,1	11,5	11,6	2 870,9	0,0	1 264,9	1 272,3	7,4	0,3	44,1	44,3
CITIBANK	1 888,7	217,2	219,1	1,9	0,1	11,5	11,6	1 196,6	15,6	546,2	551,8	5,6	0,5	45,1	45,5
SCOTIABANK	11 311,5	1 300,8	1 312,9	12,1	0,1	11,5	11,6	5 170,8	0,5	2 404,7	2 417,0	12,3	0,2	46,5	46,7
CONTINENTAL	21 092,7	2 420,5	2 432,5	11,9	0,1	11,5	11,5	6 625,0	0,1	3 064,4	3 075,7	11,3	0,2	46,3	46,4
COMERCIO	1 017,3	117,0	117,2	0,2	0,0	11,5	11,5	93,0	0,0	41,9	42,0	0,2	0,2	45,0	45,2
FINANCIERO	2 701,3	310,6	311,0	0,3	0,0	11,5	11,5	483,3	0,1	191,4	192,3	0,9	0,2	39,6	39,8
INTERAMERICANO	2 949,4	339,2	349,9	10,8	0,4	11,5	11,9	976,0	0,0	459,2	477,4	18,2	1,9	47,0	48,9
MIBANCO	2 898,9	333,4	335,6	2,2	0,1	11,5	11,6	212,6	3,1	75,5	76,6	1,1	0,5	35,0	35,5
GNB PERÚ ^{6/}	1 999,4	229,9	232,2	2,2	0,1	11,5	11,6	525,5	0,0	236,5	238,9	2,5	0,5	45,0	45,5
FALABELLA PERÚ S.A.	2 296,3	264,1	267,9	3,8	0,2	11,5	11,7	110,6	0,0	46,5	48,1	1,5	1,4	42,1	43,5
RIPLEY	770,1	88,6	88,9	0,4	0,0	11,5	11,5	4,4	0,0	1,2	1,8	0,6	14,2	27,7	41,9
SANTANDER PERÚ S.A.	815,3	93,8	95,2	1,4	0,2	11,5	11,7	548,2	0,0	274,0	277,6	3,6	0,7	50,0	50,6
DEUTSCHE BANK PERÚ S.A.	87,7	10,1	20,6	10,5	12,0	11,5	23,5	71,7	0,0	32,3	42,6	10,3	14,3	45,0	59,3
AZTECA	1 032,9	118,8	129,0	10,2	1,0	11,5	12,5	16,5	0,0	7,4	8,3	0,9	5,4	45,0	50,4
CENCOSUD	239,9	27,6	33,7	6,1	2,6	11,5	14,1	1,5	0,0	0,7	1,0	0,3	18,5	45,0	63,5
ICBC PERU BANK	1,9	0,2	0,5	0,3	14,5	11,5	26,0	232,8	0,0	104,8	105,7	0,9	0,4	45,0	45,4
TOTAL	93 937,4	10 794,9	10 887,8	93,0	0,1	11,5	11,6	29 498,1	169,1	13 326,9	13 428,0	101,1	0,3	44,9	45,3

1/ La información de este cuadro se ha actualizado en la Nota Semanal N° 37 (3 de octubre de 2014).

El calendario anual de publicación de estas estadísticas se presenta en la página vii de esta Nota.

2/ Total de obligaciones sujetas a encaje / *Liabilities subject to reserve requirements.*

En moneda extranjera excluye los adeudados al exterior sujetos a encaje.

3/ Tasa de Encaje Exigible : Relación entre los fondos de encajes exigibles y el TOSE.

4/ Tasa de Encaje Efectivo : Relación entre los fondos de encajes efectivos y el TOSE.

5/ Incluye obligaciones con sucursales del exterior y otras del régimen especial

6/ Antes HSBC

Fuente : Reportes de encaje de las empresas bancarias

Elaboración: Gerencia de Operaciones Monetarias y Estabilidad Financiera - Subgerencia de Operaciones de Política Monetari

**SITUACIÓN DE ENCAJE, DEPÓSITOS OVERNIGHT Y LIQUIDEZ POR INSTITUCIÓN EN MONEDA NACIONAL /
RESERVE POSITION, OVERNIGHT DEPOSITS AND LIQUIDITY BY FINANCIAL INSTITUTIONS IN DOMESTIC CURRENCY**

(Miles de nuevos soles y porcentajes) / (Thousands of nuevos soles and percentages)

Del 1 al 29 de Setiembre de 2014	ENCAJE MONEDA NACIONAL / RESERVE IN DOMESTIC CURRENCY 1/											DEPOSITOS OVERNIGHT BCRP (PROMEDIO DIARIO) / OVERNIGHT DEPOSITS BCRP (DAILY AVERAGE)	RATIO DE LIQUIDEZ PROMEDIO / LIQUIDITY RATIO AVERAGE (%) 5/
	OBLIGACIONES SUJETAS A ENCAJE / LIABILITIES SUBJECT TO RESERVE REQUIREMENTS			FONDOS DE ENCAJE / RESERVE FUNDS				ENCAJE EXIGIBLE / RESERVE REQUIREMENTS					
	TOSE I 2/ (a)	VAR. ACUM. MES/ MONTHLY VARIATION (%)	Regimen Especial / Special Regime (b)	TOSE II 3/ (c) = (a) + (b)	CAJA / VAULT CASH (f)	CTA. CTE. BCRP / BCRP DEPOSITS (g)	TOTAL (h) = (f) + (g)	EXIGIBLE / REQUIREMENTS	SUPERÁVIT- DÉFICIT/ SUPERAVIT- DEFICIT	ENC. EXIG. / TOSE RESERVE REQUIREMENTS/TOSE (%) 4/			
E. BANCARIAS / COMMERCIAL BANKS	92 806 831	-1,9	729 932	93 536 763	5 578 326	4 925 549	10 503 875	10 282 941	220 934	11,00	455 262	26,73	
CREDITO	31 093 159	-2,0	116 751	31 209 910	2 218 844	1 266 825	3 485 670	3 431 232	54 438	11,00		30,41	
INTERBANK	11 247 584	0,2		11 247 584	685 796	570 059	1 255 855	1 237 234	18 621	11,00		21,46	
CITIBANK	1 576 646	-16,5	334 416	1 911 062	25 654	193 587	219 241	210 217	9 025	11,00	1 241	33,02	
SCOTIABANK PERÚ S.A.A.	11 658 498	2,0	1 954	11 660 451	586 642	734 065	1 320 707	1 282 650	38 057	11,00		21,53	
CONTINENTAL	20 413 608	-5,2	276 811	20 690 419	1 497 382	819 537	2 316 919	2 271 701	45 217	11,00		21,90	
COMERCIO	1 003 260	-1,1		1 003 260	24 392	83 259	107 651	110 359	-2 708	11,00		40,71	
FINANCIERO	2 673 050	-1,5		2 673 050	126 921	169 214	296 135	294 035	2 100	11,00		24,89	
INTERAMERICANO	2 920 931	-1,0		2 920 931	178 418	153 157	331 575	321 302	10 273	11,00		21,90	
MI BANCO	2 865 057	-3,1		2 865 057	82 941	233 529	316 469	315 156	1 313	11,00		35,27	
GNB PERÚ 7/	1 988 343	-0,6		1 988 343	16 771	204 985	221 756	218 718	3 038	11,00		23,67	
FALABELLA PERÚ S.A.	2 259 652	1,6		2 259 652	80 465	177 420	257 885	248 562	9 323	11,00		41,49	
RIPLEY	791 997	3,8		791 997	12 574	74 047	86 621	87 120	-498	11,00		49,90	
SANTANDER PERÚ S.A.	898 904	9,2		898 904	6 432	97 320	103 753	98 879	4 873	11,00		31,05	
DEUTSCHE BANK PERÚ S.A.	118 419	57,5		118 419	2	19 779	19 781	13 026	6 755	11,00		33,13	
AZTECA	1 029 094	-0,5		1 029 094	34 771	90 014	124 785	113 200	11 585	11,00	437 469	87,08	
CENCOSUD	265 665	2,8		265 665	318	38 271	38 589	29 223	9 366	11,00	16 552	214,86	
ICBC PERÚ	2 965	121,4		2 965	3	479	482	326	156	11,00		11 631,44	
NACION	20 798 147	1,8		20 798 147	853 933	1 444 828	2 298 760	2 287 796	10 964	11,00		87,45	
COFIDE	93 976	1,1		93 976	45	10 516	10 561	10 337	224	11,00	2 128		
E. FINANCIERAS / FINANCE COMPANIES	4 661 867	1,0		4 661 867	137 736	407 101	544 836	512 805	32 031	11,00	136 782	26,51	
CREDISCOTIA FINANCIERA 6/	1 918 059	4,0		1 918 059	51 450	159 599	211 048	210 986	62	11,00	33 448	21,52	
TFC S.A.	222 906	3,3		222 906	1 983	35 150	37 133	24 520	12 613	11,00	3 103	34,55	
EDYFICAR	1 212 811	-3,0		1 212 811	30 759	106 709	137 469	133 409	4 059	11,00	85 665	32,30	
COMPARTAMOS FINANCIERA S.A.	184 529	1,1		184 529	3 273	23 030	26 303	20 298	6 005	11,00		26,20	
QAPAQ S.A. 8/	249 820	-0,1		249 820	9 684	24 590	34 274	27 480	6 794	11,00	5 000	29,92	
AMERIKA	66	560,4		66		161	161	7	154	11,00	9 566	97,32	
CONFIANZA SAA	873 674	0,2		873 674	40 587	57 862	98 448	96 104	2 344	11,00		21,49	

1/ Información preliminar. La información de este cuadro se ha actualizado en la Nota Semanal N° 37 (3 de octubre de 2014).

Las fechas de actualización de esta información para este año aparecen en la pagina vii de la presente Nota. Los montos son promedios diarios a la fecha.

2/ El TOSE I comprende a las obligaciones sujetas al régimen general de encaje.

3/ El TOSE II incluye al TOSE I y a las obligaciones sujetas al régimen especial de encaje.

4/ Corresponde al promedio diario del encaje exigible del TOSE del Régimen General como porcentaje de este último.

5/ Preliminar. Promedio ponderado del ratio diario de liquidez. Corresponde a la relación entre activos líquidos y pasivos de corto plazo.

De acuerdo con la Resolución SBS N° 9075-2012, el mínimo es 8%.

6/ Por Resolución SBS N° 14139 se autoriza la conversión del Banco de Trabajo como Crediscotia Financiera S.A.

7/ Antes HSBC

8/ Antes FINANCIERA UNIVERSAL S.A.

Fuente : Circular N° 019-2014-BCRP, y Resolución SBS N°9075-2012 (Anexos 15-A y 15-B).

Elaboración : Gerencia de Operaciones Monetarias y Estabilidad Financiera-Subgerencia de Operaciones de Política Monetaria

SITUACIÓN DE ENCAJE, DEPÓSITOS OVERNIGHT Y LIQUIDEZ POR INSTITUCIÓN EN MONEDA EXTRANJERA / RESERVE POSITION, OVERNIGHT DEPOSITS AND LIQUIDITY BY FINANCIAL INSTITUTIONS IN FOREIGN CURRENCY

(Miles de US dólares y porcentajes) / (Thousands of dollars and percentages)

Del 1 al 29 de Setiembre de 2014	ENCAJE MONEDA EXTRANJERA / RESERVE IN FOREIGN CURRENCY 1/												DEPOSITOS OVERNIGHT BCRP (PROMEDIO DIARIO) OVERNIGHT DEPOSITS BCRP (DAILY AVERAGE)	RATIO DE LIQUIDEZ PROMEDIO / LIQUIDITY RATIO AVERAGE (%) 4/
	OBLIGACIONES SUJETAS A ENCAJE / LIABILITIES SUBJECT TO RESERVE REQUIREMENTS						FONDOS DE ENCAJE / RESERVE FUNDS			ENCAJE EXIGIBLE / RESERVE REQUIREMENTS				
	TOSE I (a)	VAR. ACUM. MES/ MONTHLY VARIATION (%)	Adeudados al Exterior de corto plazo / Short term foreign loans (b)	TOSE II (c) = (a) + (b)	Otras obligaciones del Régimen Especial / Another Obligations (d)	TOSE III 2/ (e) = (c) + (d)	CAJA / VAULT CASH (f)	CTA. CTE. BCRP / BCRP DEPOSITS (g)	TOTAL (h) = (f) + (g)	EXIGIBLE / REQUIREMENTS	SUPERÁVIT- DÉFICIT / SUPERAVIT- DEFICIT	ENCAJE EXIGIBLE /TOSE RESERVE REQUIREMENTS/ TOSE (%) 3/		
E. BANCARIAS / COMMERCIAL BANKS	29 677 775	2,0	13 488	29 691 263	3 596	29 694 859	1 055 543	12 701 281	13 756 824	13 439 262	317 563	44,96	941 505	54,84
CREDITO	10 473 313	2,2		10 473 313		10 473 313	289 131	4 426 471	4 715 602	4 647 304	68 298	43,56	26 034	44,97
INTERBANK	2 920 399	2,1		2 920 399		2 920 399	220 720	1 085 679	1 306 399	1 289 680	16 719	44,16		58,89
CITIBANK	1 205 736	3,1	13 488	1 219 224		1 219 224	36 722	528 831	565 553	550 674	14 879	45,00		88,72
SCOTIABANK PERÚ S.A.A.	5 509 343	7,5		5 509 343	327	5 509 670	158 352	2 478 075	2 636 427	2 562 124	74 303	46,50	356 897	55,11
CONTINENTAL	6 510 803	-2,6		6 510 803	26	6 510 829	217 567	2 876 911	3 094 478	3 012 939	81 539	46,28	258 621	62,29
COMERCIO	89 609	-4,3		89 609		89 609	5 024	35 776	40 800	40 324	476	45,00		48,64
FINANCIERO	486 639	2,0		486 639	111	486 750	45 512	151 019	196 531	193 032	3 498	39,65	9 655	37,51
INTERAMERICANO	1 016 773	5,5		1 016 773		1 016 773	43 475	463 130	506 606	479 595	27 010	47,17	10 345	56,12
MIBANCO	197 251	-5,1		197 251	3 130	200 381	7 395	63 687	71 083	70 173	909	34,62		45,10
GNB PERÚ 6/	498 753	-3,4		498 753		498 753	5 953	223 298	229 251	224 439	4 812	45,00	3 448	50,09
FALABELLA PERÚ S.A.	111 722	0,7		111 722		111 722	14 183	33 873	48 056	47 084	973	42,14	15 586	124,31
RIPLEY	4 191	-1,1		4 191		4 191	411	849	1 260	1 126	134	26,86		672,96
SANTANDER PERÚ S.A.	536 170	4,0		536 170		536 170	7 363	271 992	279 354	268 085	11 269	50,00	46 897	66,65
DEUTSCHE BANK PERÚ S.A.	68 187	-18,7		68 187		68 187		41 419	41 419	30 684	10 735	45,00	29 897	202,22
AZTECA	15 859	-3,2		15 859		15 859	3 710	4 371	8 081	7 136	945	45,00	7 297	98,19
CENCOSUD	2 048	21,5		2 048		2 048	25	1 416	1 441	922	520	45,00		19 976,64
ICBC PERÚ	30 981	108,2		30 981		30 981		14 485	14 485	13 941	544	45,00	966	72,72
NACION	759 545	4,6		759 545		759 545	30 751	39 637	70 389	68 359	2 029	9,00	209 345	206,94
COFIDE	1 504	219,8		1 504		1 504		701	701	677	24	45	1 486	
E. FINANCIERAS / FINANCE COMPANIES	196 117	-7,3		196 117		196 117	6 020	72 529	78 549	72 159	6 390	36,79	168 194	74,71
CREDISCOTIA FINANCIERA 5/	128 811	-1,7		128 811		128 811	4 154	42 775	46 929	45 713	1 215	35,49	82 621	113,78
TFC S.A.	8 445	1,1		8 445		8 445	157	5 130	5 287	3 800	1 486	45,00		47,02
EDYFICAR	42 968	-23,4		42 968		42 968		21 066	21 066	19 336	1 730	45,00	82 949	67,82
COMPARTAMOS FINANCIERA S.A.	57	-1,2		57		57		95	95	26	69	45,00		48,64
QAPAQ S.A. 7/	3 061	-1,1		3 061		3 061	284	1 735	2 019	774	1 245	25,29		111,49
AMERIKA								205	205		205			10,63
CONFIANZA SAA	12 774	-1,1		12 774		12 774	1 424,50	1 523	2 948	2 509	439	19,64	2 624	63,64

1/ Información preliminar. La información de este cuadro se ha actualizado en la Nota Semanal N° 37 (3 de octubre de 2014).

Las fechas de actualización de esta información para este año aparecen en la página vii de la presente Nota. Los montos son promedios diarios a la fecha.

2/ El TOSE I comprende a las obligaciones sujetas al régimen general diferentes de créditos del exterior. En el TOSE II se añaden los créditos con plazos iguales o menores a 3 años y en el TOSE III se incluyen otras obligaciones sujetas al régimen especial.

3/ Corresponde al promedio diario del encaje exigible del TOSE I como porcentaje de este último.

4/ Preliminar. Promedio ponderado del ratio diario de liquidez. Corresponde a la relación entre activos líquidos y pasivos de corto plazo.

De acuerdo con la Resolución SBS N° 9075-2012, el mínimo es 20%.

5/ Por Resolución SBS N° 14139 se autoriza la conversión del Banco de Trabajo como Crediscotia Financiera S.A.

6/ Antes HSBC

7/ Antes FINANCIERA UNIVERSAL S.A.

Fuente : Circular N° 020-2014-BCRP y Resolución SBS N°9075-2012 (Anexos 15-A y 15-B).

Elaboración : Gerencia de Operaciones Monetarias y Estabilidad Financiera-Subgerencia de Operaciones de Política Monetaria

**SITUACIÓN DE ENCAJE DE LAS EMPRESAS BANCARIAS /
RESERVE POSITION OF COMMERCIAL BANKS**

(Promedio diario en millones de nuevos soles y millones de US dólares) / (Daily average in millions of nuevos soles and millions of US dollars)

PERIODO	MONEDA NACIONAL DOMESTIC CURRENCY								MONEDA EXTRANJERA FOREIGN CURRENCY								PERIOD
	TOSE 2/	FONDOS DE ENCAJE RESERVES		EXCEDENTE/(DEFICIT) SURPLUS/(DEFICIT)		TASA DE ENCAJE 3/ RESERVE REQUIREMENTS RATE (%)		TOSE 2/	ADEUDADO AL EXTERIOR SUJETO A ENCAJE 4/	FONDOS DE ENCAJE RESERVES		EXCEDENTE/(DEFICIT) SURPLUS/(DEFICIT)		TASA DE ENCAJE 3/ RESERVE REQUIREMENTS RATE (%)			
		EXIGIBLES REQUIRED	EFFECTIVOS EFFECTIVE	MONTO AMOUNT	% DEL TOSE 2/ AS A % OF TOSE	EXIGIBLE REQUIRED	EFFECTIVO EFFECTIVE			EXIGIBLE REQUIRED	EFFECTIVOS EFFECTIVE	MONTO AMOUNT	% DEL TOSE 2/ AS A % OF TOSE	EXIGIBLE REQUIRED	EFFECTIVO EFFECTIVE		
2011																2011	
Dic.	66 964,6	9 260,3	9 402,2	141,9	0,2	14,0	14,3	22 480,3	731,9	8 829,8	8 990,9	161,1	0,7	38,0	38,7	Dec.	
2012																2012	
Ene.	68 215,3	9 539,6	9 641,4	101,9	0,1	14,2	14,3	22 374,5	934,1	8 884,2	8 959,4	75,2	0,3	38,1	38,4	Jan.	
May.	76 834,9	12 271,5	12 339,0	67,4	0,1	16,3	16,4	21 197,8	2 361,7	9 335,7	9 420,8	85,1	0,4	39,6	40,0	May	
Set.	79 052,9	13 173,3	13 282,6	109,2	0,1	16,9	17,0	22 740,9	1 856,9	9 561,0	9 690,9	129,9	0,5	38,9	39,4	Sep.	
Dic.	84 075,1	15 645,4	15 779,8	134,4	0,2	18,8	19,0	23 094,3	3 217,9	10 831,4	10 977,5	146,1	0,6	41,2	41,7	Dec.	
2013																2013	
Ene.	86 398,6	16 527,6	16 613,3	85,7	0,1	19,4	19,5	22 931,3	3 682,9	11 221,9	11 294,0	72,1	0,3	42,2	42,4	Jan.	
Feb.	90 487,1	17 825,5	17 885,2	59,7	0,1	19,9	20,0	22 684,2	3 987,3	11 513,6	11 586,9	73,3	0,3	43,2	43,4	Feb.	
Mar.	92 409,6	18 332,0	18 485,1	153,1	0,2	20,1	20,2	22 927,5	3 762,1	11 596,8	11 728,7	131,8	0,5	43,5	43,9	Mar.	
Abr.	91 925,9	18 202,5	18 299,4	97,0	0,1	20,0	20,1	23 588,9	2 954,8	11 480,7	11 635,4	154,7	0,6	43,3	43,8	Apr.	
May.	92 017,0	18 237,2	18 446,9	209,6	0,2	20,0	20,3	23 475,9	2 474,4	11 200,0	11 326,5	126,6	0,5	43,2	43,6	May	
Jun.	92 152,1	17 962,3	18 236,2	273,8	0,3	19,7	20,0	24 165,3	2 161,4	11 438,8	11 575,1	136,3	0,5	43,4	44,0	Jun.	
Jul.	92 251,8	18 039,8	18 259,1	219,3	0,2	19,6	19,8	25 097,6	1 975,2	11 798,3	11 907,6	109,3	0,4	43,6	44,0	Jul.	
Ago.	92 385,5	17 486,4	17 757,8	271,4	0,3	18,9	19,2	26 461,9	1 494,7	12 044,1	12 261,4	217,3	0,8	43,1	43,9	Aug.	
Set.	90 763,4	15 431,2	15 630,4	199,2	0,2	17,0	17,2	27 930,7	981,2	12 542,6	12 659,9	117,3	0,4	43,4	43,8	Sep.	
Oct.	91 317,9	14 604,4	14 858,3	253,9	0,3	16,0	16,3	27 803,2	782,9	12 412,4	12 539,4	126,9	0,4	43,4	43,9	Oct.	
Nov.	92 902,3	14 857,5	15 090,1	232,5	0,3	16,0	16,2	27 825,6	863,3	12 515,5	12 614,6	99,1	0,3	43,6	44,0	Nov.	
Dic.	91 932,4	13 785,9	14 093,2	307,3	0,3	15,0	15,3	29 396,4	937,3	13 290,9	13 410,0	119,2	0,4	43,8	44,2	Dec.	
2014																2014	
Ene.	90 837,5	12 714,6	12 849,7	135,1	0,1	14,0	14,1	30 116,6	897,4	13 564,9	13 702,5	137,7	0,4	43,7	44,2	Jan.	
Feb.	89 482,0	11 630,8	11 782,6	151,8	0,2	13,0	13,2	31 212,8	950,1	14 072,9	14 211,4	138,5	0,4	43,8	44,2	Feb.	
Mar.	90 916,0	11 363,0	11 498,8	135,8	0,1	12,5	12,6	31 221,3	334,6	14 040,1	14 153,6	113,5	0,4	44,5	44,9	Mar.	
Abr.	91 322,0	10 957,3	11 069,2	112,0	0,1	12,0	12,1	30 850,6	410,0	13 911,7	14 042,4	130,7	0,4	44,5	44,9	Apr.	
May.	91 370,0	10 961,7	11 070,8	109,1	0,1	12,0	12,1	30 838,8	285,2	13 848,0	13 938,2	90,2	0,3	44,5	44,8	May	
Jun.	93 707,1	11 240,5	11 325,9	85,5	0,1	12,0	12,1	30 141,7	208,2	13 569,5	13 658,4	88,8	0,3	44,7	45,0	Jun.	
Jul.	94 479,9	10 859,2	10 963,6	104,4	0,1	11,5	11,6	30 287,1	204,5	13 728,6	13 824,9	96,3	0,3	45,0	45,3	Jul.	
Ago.	93 937,4	10 794,9	10 887,8	93,0	0,1	11,5	11,6	29 498,1	169,1	13 326,9	13 428,0	101,1	0,3	44,9	45,3	Aug.	

1/ La información de este cuadro se ha actualizado en la Nota Semanal N° 37 (3 de octubre de 2014). El calendario anual de publicación de estas estadísticas presenta en la página vii de esta Nota.

2/ Total de Obligaciones Sujetas a Encaje / *Liabilities subject to reserve requirements.* En moneda extranjera excluye los adeudados al exterior sujetos a encaje. A partir de abril de 2004, las obligaciones por adeudados a bancos y organismos financieros del exterior están sujetos a encaje.

3/ Tasa de Encaje Exigible: Relación entre los fondos de encaje exigibles y el TOSE.

Tasa de Encaje Efectivo: Relación entre los fondos de encaje efectivos y el TOSE.

4/ Hasta octubre 2004 equivale al exceso de adeudados a entidades financieras del exterior sobre el nivel promedio de dichas obligaciones en febrero de 2004. A partir de noviembre 2004 equivale al total de adeudados a entidades financieras del exterior. Incluye obligaciones con sucursales del exterior y otras del régimen especial.

Fuente: Reportes de encaje de las empresas bancarias.

Elaboración: Gerencia de Operaciones Monetarias y Estabilidad Financiera - Subgerencia de Operaciones de Política Monetaria

**INDICADORES DE LAS EMPRESAS BANCARIAS^{1/} /
COMMERCIAL BANK INDICATORS^{1/}**

Bancos	Colocaciones <i>Loans</i>						Cartera morosa neta / Colocaciones netas (%) 3/ <i>Non performing, restructured and refinanced loans, net of provisions, as a percentage of net loans</i>	Gastos Operativos / Maygen Financiero e Ingreso Neto Por Servicios Financieros (%) 4/ <i>Operative expenses as a percentage of financial Maygin and net income from financial services</i>						Utilidad acumulada 5/ (millones de Nuevos Soles) <i>Net profit as of (millions of Nuevos Soles)</i>			Palanca global 6/ (veces) <i>Leverage (times)</i>		
	Participación (%) <i>Share</i>			Tasa mensual de crecimiento (%) 2/ <i>Monthly rate of change</i>				2013		2014		2013		2014		2013		2014	
	2013		2014	Jul.13/ Dic.12	Jul.14/ Jul.13	Jul.14/ Dic.13		Jul.	Dic.	Jul.	Jul.	Dic.	Jul.	Dic.	Jul.	Dic.	Jul.	Dic.	Jul.
	Jul.	Dic.	Jul.																
Crédito	34,0	33,2	33,5	1,0	1,1	1,1	-0,7	-0,5	-0,5	46,7	45,9	42,6	946,9	1 647,4	1 082,9	6,8	6,9	7,3	
Interbank	11,3	11,7	11,7	1,3	1,6	1,1	-1,7	-1,7	-1,5	47,8	49,3	46,4	391,2	647,1	395,5	7,1	7,5	6,5	
Citibank	1,6	1,6	1,5	0,0	0,8	0,3	-0,4	-1,2	-1,4	65,2	66,6	73,0	44,1	66,8	27,9	7,3	7,7	6,1	
Scotiabank	14,9	15,2	15,5	1,2	1,5	1,3	-1,1	-1,1	-1,0	40,6	39,7	39,7	474,9	854,4	459,2	6,9	7,6	7,3	
Continental	23,1	23,6	23,3	0,7	1,3	0,8	-1,6	-1,3	-1,0	37,0	36,5	38,0	720,9	1 304,3	733,0	7,7	8,1	7,8	
Comercio	0,7	0,7	0,7	0,3	0,1	0,3	-1,3	-1,8	-1,1	68,6	66,6	61,3	1,7	10,5	11,4	8,2	8,5	8,3	
Financiero	2,9	2,8	2,7	2,7	0,7	0,8	-0,5	-0,2	0,7	62,9	63,0	60,9	25,5	56,2	26,6	8,6	8,1	8,2	
BanBif	3,3	3,3	3,5	2,8	1,8	1,7	-0,1	0,0	0,6	53,8	52,1	51,0	50,6	106,3	62,7	7,7	7,6	8,0	
Mibanco	3,0	2,7	2,3	-0,4	-0,8	-0,8	0,5	0,5	0,3	58,0	58,6	63,7	24,9	35,2	-15,0	6,5	6,5	6,0	
GNB 7/	1,6	1,6	1,6	0,7	1,2	1,6	-1,1	-1,2	-1,2	77,2	73,4	61,6	6,4	14,1	23,3	6,1	7,2	6,6	
Falabella	1,5	1,5	1,4	0,3	0,7	0,3	-1,0	-1,2	-1,7	55,7	58,5	63,0	62,6	107,9	64,4	6,1	6,6	6,4	
Santander	1,0	1,0	1,1	0,2	2,1	2,4	-1,6	-1,7	-1,6	38,7	36,8	38,3	18,0	34,2	23,0	5,7	5,8	6,4	
Ripley	0,6	0,6	0,6	-1,2	0,4	-0,1	-3,5	-3,6	-4,3	62,8	64,1	65,0	33,1	60,1	27,6	6,5	7,3	5,1	
Azteca	0,3	0,4	0,4	0,5	1,4	0,2	-14,9	-13,5	-20,6	53,8	56,4	42,1	5,2	10,8	12,2	7,6	7,8	6,8	
Deutsche	0,0	0,0	0,0	n.a.	n.a.	n.a.	n.a.	n.a.	n.a.	32,1	39,7	54,0	17,7	23,3	6,6	2,9	1,4	2,5	
Cencosud 8/	0,1	0,2	0,2	39,9	4,9	2,7	-3,0	-3,0	-2,9	123,9	100,0	72,4	-12,8	-11,6	-1,2	2,8	2,7	3,0	
ICBC 9/	n.a.	n.a.	0,0	n.a.	n.a.	n.a.	n.a.	n.a.	-1,1	n.a.	n.a.	482,7	n.a.	n.a.	-7,2	n.a.	n.a.	0,9	
Empresas bancarias	100,0	100,0	100,0	1,0	1,2	1,0	-1,1	-1,0	-0,9	47,3	47,0	45,6	2 811,0	4 967,0	2 932,8	7,1	7,3	7,2	

n.a. = no aplicable.

1/ La información de este cuadro se ha actualizado en la Nota Semanal N°36 (26 de setiembre de 2014). Los indicadores presentados no incluyen información de las sucursales de la banca en el exterior, excepto en el indicador de palanca global.

2/ Calculada manteniendo constante el tipo de cambio contable del periodo de referencia.

3/ La cartera morosa incluye los créditos vencidos, en cobranza judicial, refinanciados y reestructurados. Tanto la cartera morosa como las colocaciones totales se expresan netas de provisiones totales.

4/ Los gastos operativos incluyen los gastos administrativos, depreciación y amortización. El margen financiero es la diferencia entre ingresos y gastos financieros. Los ingresos netos por servicios financieros corresponden a aquellos generados por operaciones contingentes y servicios, según Resolución SBS N° 7036-2012, vigente a partir de enero de 2013.

5/ Corresponde a la utilidad neta del ejercicio.

6/ La palanca global, publicada por la SBS, considera los activos y contingentes ponderados por riesgo totales (riesgo de crédito, riesgo de mercado y, desde julio de 2009, riesgo operacional) respecto al patrimonio efectivo total. A partir de julio de 2009, la SBS publica el ratio de capital global (equivalente a la inversa de la palanca global).

7/ En octubre de 2013, se autorizó el cambio de denominación social de HSBC Bank a Banco GNB, según Resolución SBS N° 5386-2013.

8/ Mediante Resolución SBS N° 3568-2012 de 20-06-2012, se autorizó el funcionamiento de Cencosud S.A. como empresa bancaria.

9/ Mediante Resolución SBS N° 6674-2013, se autorizó el funcionamiento de ICBC Perú bank S.A. como empresa bancaria.

Fuente: Balances de comprobación de las empresas bancarias y Superintendencia de Banca, Seguros y AFP

Elaboración: Gerencia de Operaciones Monetarias y Estabilidad Financiera - Subgerencia de Análisis del Sistema Financiero y del Mercado de Capitales.

TASAS DE INTERÉS ACTIVAS PROMEDIO DE LAS EMPRESAS BANCARIAS POR MODALIDAD /
AVERAGE LENDING INTEREST RATES OF COMMERCIAL BANKS BY TYPE OF CREDIT

(% en términos efectivos anuales)^{1/ 2/} / (% annual effective rates)^{1/ 2/}

	MONEDA NACIONAL / DOMESTIC CURRENCY										MONEDA EXTRANJERA / FOREIGN CURRENCY														
	CORPORATIVAS, GRANDES Y MEDIANAS EMPRESAS WHOLESALE BANKING				PEQUEÑA Y MICROEMPRESA SMALL BUSINESS				CONSUMO/ CONSUMPTION		HIPOTECARIO/ MORTGAGE	PROMEDIO ESTRUCTURA CONSTANTE/ FIX-WEIGHED AVERAGE 3/	CORPORATIVAS, GRANDES Y MEDIANAS EMPRESAS WHOLESALE BANKING				PEQUEÑA Y MICROEMPRESA SMALL BUSINESS				CONSUMO/ CONSUMPTION		HIPOTECARIO/ MORTGAGE	PROMEDIO ESTRUCTURA CONSTANTE/ FIX-WEIGHED AVERAGE 3/	
	Préstamos Loans		Préstamos Loans		Tarjeta de Crédito / Credit Card	Préstamos Loans		Préstamos Loans		Tarjeta de Crédito / Credit Card			Préstamos Loans		Préstamos Loans		Tarjeta de Crédito / Credit Card	Préstamos Loans		Tarjeta de Crédito / Credit Card					
	Hasta 360 d./ Up to 360 days	Más de 360 d./ More than 360 days	Hasta 360 d./ Up to 360 days	Más de 360 d./ More than 360 days		Hasta 360 d./ Up to 360 days	Más de 360 d./ More than 360 days	Hasta 360 d./ Up to 360 days	Más de 360 d./ More than 360 days				Hasta 360 d./ Up to 360 days	Más de 360 d./ More than 360 days	Hasta 360 d./ Up to 360 days	Más de 360 d./ More than 360 days		Hasta 360 d./ Up to 360 days			Más de 360 d./ More than 360 days				
2010																					2010				
Dic.	6,5	7,1	31,6	27,8	38,0	59,7	19,9	9,8	18,4	5,7	6,8	15,8	17,1	26,0	9,8	10,7	9,3	8,7	Dec.						
2011																				2011					
Dic.	7,8	8,3	29,7	25,1	35,8	42,7	19,1	9,7	17,9	5,3	6,8	14,5	15,9	27,2	10,0	10,3	8,8	8,4	Dec.						
2012																				2012					
Dic.	8,4	9,1	29,1	24,4	37,4	81,8	20,4	9,5	18,6	6,2	6,7	13,4	15,2	28,2	9,9	10,6	8,5	8,4	Dec.						
2013																				2013					
Ene.	8,5	9,0	29,6	25,3	38,4	86,3	20,5	9,5	18,8	6,5	6,6	12,8	14,9	28,2	9,4	10,6	8,5	8,4	Jan.						
Feb.	8,4	9,1	30,0	24,3	38,9	87,4	20,5	9,5	18,9	6,8	6,5	13,0	14,8	28,1	9,5	10,6	8,5	8,4	Feb.						
Mar.	8,1	9,2	29,6	24,3	39,6	91,5	20,6	9,5	18,9	7,1	6,5	13,3	14,7	28,5	9,6	10,6	8,5	8,5	Mar.						
Abr.	8,0	9,2	29,0	24,2	40,9	107,2	20,6	9,5	19,0	7,2	6,6	13,6	14,9	29,2	10,2	10,7	8,5	8,5	Apr.						
May.	7,9	9,0	28,8	24,1	41,1	108,7	20,5	9,4	19,0	7,1	6,6	13,8	15,0	29,0	11,9	10,7	8,5	8,5	May						
Jun.	7,8	9,0	28,5	23,9	41,0	103,2	20,5	9,4	19,0	6,9	6,7	13,6	15,1	29,0	11,9	10,7	8,5	8,5	Jun.						
Jul.	7,7	8,8	28,1	23,7	41,0	95,8	20,5	9,4	19,0	6,8	6,7	13,5	15,1	29,0	11,3	10,7	8,5	8,5	Jul.						
Ago.	7,5	8,7	27,7	23,5	41,1	92,2	20,6	9,4	18,9	6,6	6,7	13,0	15,2	29,0	11,5	10,8	8,5	8,5	Aug.						
Set.	7,4	8,6	27,6	23,3	41,0	93,3	20,6	9,4	18,9	6,3	6,7	12,7	15,2	29,0	10,9	10,9	8,5	8,4	Sep.						
Oct.	7,3	8,5	27,2	23,2	41,0	97,8	20,6	9,4	18,8	6,1	6,7	11,9	15,2	29,6	10,4	10,9	8,5	8,4	Oct.						
Nov.	7,3	8,5	26,8	23,0	40,7	97,5	20,7	9,4	18,8	6,0	6,7	12,0	15,2	29,8	10,3	11,0	8,5	8,4	Nov.						
Dic.	7,2	8,5	26,0	22,9	40,3	97,1	20,8	9,4	18,7	5,9	6,7	11,9	15,3	29,8	10,2	11,0	8,5	8,3	Dec.						
2014																				2014					
Ene.	7,2	8,4	26,6	23,2	40,5	93,4	20,9	9,4	18,8	5,8	6,7	12,0	15,5	30,2	9,6	11,0	8,4	8,3	Jan.						
Feb.	7,2	8,4	26,1	23,2	40,2	92,5	20,9	9,3	18,7	5,7	6,7	12,8	15,5	30,4	11,1	11,1	8,4	8,3	Feb.						
Mar.	7,1	8,3	27,1	23,1	40,2	95,7	21,0	9,3	18,7	5,5	6,7	12,4	15,5	30,3	11,2	11,1	8,4	8,3	Mar.						
Abr.	7,1	8,3	27,0	23,0	40,2	108,7	21,1	9,3	18,7	5,3	6,6	12,3	15,4	30,4	11,1	11,1	8,4	8,2	Apr.						
May.	7,2	8,3	27,2	22,9	40,2	104,7	21,2	9,3	18,8	5,0	6,6	12,5	15,3	30,3	12,0	11,1	8,4	8,1	May.						
Jun.	7,3	8,3	27,4	22,7	40,4	100,1	21,2	9,3	18,8	4,9	6,6	12,5	15,1	30,6	12,0	11,2	8,4	8,1	Jun.						
Jul.	7,3	8,3	27,4	22,6	40,7	96,4	21,2	9,3	18,8	4,8	6,5	12,1	15,0	31,1	11,5	11,2	8,4	8,0	Jul.						
Ago.	7,3	8,3	27,0	22,5	40,7	93,5	21,2	9,3	18,8	4,9	6,5	11,9	14,9	31,1	11,7	11,2	8,4	8,0	Aug.						
Set. 1-29	7,1	8,3	26,8	22,4	40,5	91,1	21,1	9,3	18,7	5,2	6,4	11,3	14,8	31,2	11,3	11,2	8,3	8,0	Sep. 1-29						

1/ La información de este cuadro se ha actualizado en la Nota Semanal N° 37 (3 de octubre de 2014).

2/ Tasas de interés promedio ponderado en el período, construidas a partir de los saldos diarios de colocaciones.

3/ Promedio construido sobre la estructura de participación de los siete grandes rubros de colocaciones (corporativos, grandes empresas, medianas empresas, pequeñas empresas, microempresa, consumo e hipotecario) de las empresas bancarias en agosto de 2010.

Fuente: Superintendencia de Banca y Seguros - Reporte 6-A.

Elaboración: Gerencia de Operaciones Monetarias y Estabilidad Financiera - Subgerencia de Operaciones de Política Monetaria

TASAS DE INTERÉS ACTIVAS PROMEDIO DE LAS CAJAS MUNICIPALES DE AHORRO Y CRÉDITO POR MODALIDAD /
AVERAGE LENDING INTEREST RATES OF MUNICIPAL CREDIT AND SAVINGS INSTITUTIONS BY TYPE OF CREDIT

(% en términos efectivos anuales)^{1/ 2/} / (% annual effective rates)^{1/ 2/}

	MONEDA NACIONAL / DOMESTIC CURRENCY									MONEDA EXTRANJERA / FOREIGN CURRENCY									
	CORPORATIVAS, GRANDES Y MEDIANAS EMPRESAS WHOLESALE BANKING			PEQUEÑA Y MICROEMPRESA SMALL BUSINESS		CONSUMO/ CONSUMPTION		HIPOTECARIO/ MORTGAGE	PROMEDIO ESTRUCTURA CONSTANTE/ FIX-WEIGHED AVERAGE 3/	CORPORATIVAS, GRANDES Y MEDIANAS EMPRESAS WHOLESALE BANKING			PEQUEÑA Y MICROEMPRESA SMALL BUSINESS		CONSUMO/ CONSUMPTION		HIPOTECARIO/ MORTGAGE	PROMEDIO ESTRUCTURA CONSTANTE/ FIX-WEIGHED AVERAGE 3/	
	Préstamos Loans		Préstamos Loans		Tarjeta de Crédito / Credit Card	Préstamos Loans				Préstamos Loans		Préstamos Loans		Tarjeta de Crédito / Credit Card	Préstamos Loans				
	Hasta 360 d./ Up to 360 days	Más de 360 d./ More than 360 days	Hasta 360 d./ Up to 360 days	Más de 360 d./ More than 360 days		Hasta 360 d./ Up to 360 days	Más de 360 d./ More than 360 days	Hasta 360 d./ Up to 360 days	Más de 360 d./ More than 360 days	Hasta 360 d./ Up to 360 days	Más de 360 d./ More than 360 days	Hasta 360 d./ Up to 360 days	Más de 360 d./ More than 360 days						
2010																			
Dic.	20,1	18,4	41,3	33,2	64,0	70,4	25,1	13,7	23,6	15,4	15,1	22,2	19,5	26,8	17,0	17,3	12,4	12,4	<i>Dec.</i>
2011																			
Dic.	20,6	17,8	39,9	32,0	61,7	70,8	25,3	13,8	22,6	15,0	14,7	21,9	18,6	27,8	18,1	17,0	11,8	11,7	<i>Dec.</i>
2012																			
Dic.	19,4	17,5	38,3	30,8	0,0	74,7	24,7	13,9	22,3	13,7	13,7	22,7	17,8	0,0	17,3	16,2	11,7	11,9	<i>Dec.</i>
2013																			
Ene.	20,8	17,4	38,6	30,9	0,0	75,3	24,8	13,9	22,4	14,7	13,4	23,1	17,7	0,0	18,7	16,0	11,7	11,9	<i>Jan.</i>
Feb.	21,2	17,7	38,8	30,8	0,0	75,1	24,9	13,8	22,5	14,4	13,4	23,1	17,7	0,0	19,1	16,0	11,6	11,9	<i>Feb.</i>
Mar.	21,6	17,5	39,2	30,8	0,0	74,9	24,8	13,9	22,7	13,9	13,4	23,1	17,6	0,0	19,1	15,9	11,7	11,9	<i>Mar.</i>
Abr.	20,8	17,6	39,2	30,8	0,0	74,7	24,9	13,9	22,7	14,8	13,8	23,2	17,5	0,0	18,2	15,9	11,7	12,0	<i>Apr.</i>
May.	21,0	17,5	39,5	30,8	0,0	74,5	24,9	13,9	22,6	14,8	13,8	22,8	17,4	0,0	19,2	15,8	11,7	12,0	<i>May</i>
Jun.	21,1	17,6	39,4	30,7	0,0	73,9	24,9	13,9	22,5	15,1	13,7	22,6	17,4	0,0	20,1	15,7	11,7	12,0	<i>Jun.</i>
Jul.	20,9	17,5	39,6	31,6	0,0	76,3	25,7	13,9	23,3	15,7	13,8	22,6	17,4	0,0	20,9	18,8	11,8	12,4	<i>Jul.</i>
Ago.	18,0	17,4	39,5	30,7	0,0	73,7	24,9	13,9	22,2	15,4	13,6	23,1	17,2	0,0	20,1	15,8	11,7	12,0	<i>Aug.</i>
Set.	18,5	17,4	39,5	30,7	0,0	73,4	24,9	13,9	22,2	15,6	13,7	23,5	17,2	0,0	20,2	15,8	11,7	12,0	<i>Sep.</i>
Oct.	17,7	17,4	39,5	30,6	0,0	73,2	24,9	13,9	22,1	15,9	13,6	23,1	17,2	0,0	20,5	15,6	11,6	13,2	<i>Oct.</i>
Nov.	16,7	17,3	39,5	30,6	0,0	72,6	24,9	13,9	22,2	16,3	13,6	23,6	17,2	0,0	20,1	15,5	11,6	13,2	<i>Nov.</i>
Dic.	16,5	17,1	39,6	30,6	0,0	71,8	24,9	13,9	22,0	16,4	13,6	23,5	17,2	0,0	19,1	15,5	11,6	13,2	<i>Dec.</i>
2014																			
Ene.	16,9	17,0	39,7	30,6	0,0	72,6	25,0	13,9	22,1	16,3	13,6	24,7	17,2	0,0	18,9	15,1	11,6	13,2	<i>Jan.</i>
Feb.	18,4	16,9	39,9	30,6	0,0	73,1	25,0	13,9	22,1	15,6	13,6	24,0	17,3	0,0	18,3	14,9	11,6	13,1	<i>Feb.</i>
Mar.	17,4	16,8	40,1	30,6	0,0	73,6	25,1	13,9	22,1	16,3	13,5	23,8	17,2	0,0	18,2	14,9	11,6	13,1	<i>Mar.</i>
Abr.	16,9	16,8	40,1	30,6	0,0	74,0	25,2	13,9	22,1	16,4	13,5	23,6	17,1	0,0	18,3	14,8	11,6	13,4	<i>Apr.</i>
May.	16,8	16,9	39,9	30,6	0,0	74,8	25,1	13,9	22,1	15,7	13,5	23,9	17,1	0,0	18,3	14,7	11,6	12,9	<i>May</i>
Jun.	16,2	16,9	39,9	30,4	0,0	75,4	25,3	14,0	22,0	15,7	13,5	23,1	17,0	0,0	18,8	14,7	11,6	12,6	<i>Jun.</i>
Jul.	15,8	16,8	40,4	30,1	0,0	75,9	25,4	14,0	22,1	15,2	13,7	23,4	17,0	0,0	18,4	14,6	11,2	12,6	<i>Jul.</i>
Ago.	16,0	16,7	39,6	30,3	0,0	75,2	26,7	14,0	22,6	14,8	13,4	22,2	17,0	0,0	18,0	14,5	11,6	12,6	<i>Aug.</i>

1/ La información de este cuadro se ha actualizado en la Nota Semanal N° 34 (12 de setiembre de 2014). Las fechas de actualización de esta información para este año aparecen en la página vii de la presente Nota.

2/ Tasas de interés promedio ponderado en el período, construidas a partir de los saldos diarios de colocaciones.

3/ Promedio construido sobre la estructura de participación de los siete grandes rubros de colocaciones (corporativos, grandes empresas, medianas empresas, pequeñas empresas, microempresa, consumo e hipotecario) de las empresas bancarias en agosto de 2010.

Fuente: Superintendencia de Banca y Seguros - Reporte 6-A.

Elaboración: Gerencia de Operaciones Monetarias y Estabilidad Financiera - Subgerencia de Operaciones de Política Monetaria

**TASAS DE INTERÉS ACTIVAS PROMEDIO DE LAS CAJAS RURALES DE AHORRO Y CRÉDITO POR MODALIDAD /
AVERAGE LENDING INTEREST RATES OF RURAL CREDIT AND SAVINGS INSTITUTIONS BY TYPE OF CREDIT**

(% en términos efectivos anuales)^{1/ 2/} / (% annual effective rates)^{1/ 2/}

	MONEDA NACIONAL / DOMESTIC CURRENCY									MONEDA EXTRANJERA / FOREIGN CURRENCY									
	CORPORATIVAS, GRANDES Y MEDIANAS EMPRESAS WHOLESALE BANKING			PEQUEÑA Y MICROEMPRESA SMALL BUSINESS		CONSUMO/ CONSUMPTION		HIPOTECARIO/ MORTGAGE	PROMEDIO ESTRUCTURA CONSTANTE/ FIX-WEIGHED AVERAGE 3/	CORPORATIVAS, GRANDES Y MEDIANAS EMPRESAS WHOLESALE BANKING			PEQUEÑA Y MICROEMPRESA SMALL BUSINESS		CONSUMO/ CONSUMPTION		HIPOTECARIO/ MORTGAGE	PROMEDIO ESTRUCTURA CONSTANTE/ FIX-WEIGHED AVERAGE 3/	
	Préstamos Loans		Tarjeta de Crédito / Credit Card	Préstamos Loans		Préstamos Loans				Préstamos Loans		Tarjeta de Crédito / Credit Card	Préstamos Loans		Préstamos Loans				
	Hasta 360 d./ Up to 360 days	Más de 360 d./ More than 360 days		Hasta 360 d./ Up to 360 days	Más de 360 d./ More than 360 days	Hasta 360 d./ Up to 360 days	Más de 360 d./ More than 360 days	Hasta 360 d./ Up to 360 days	Más de 360 d./ More than 360 days	Hasta 360 d./ Up to 360 days	Más de 360 d./ More than 360 days		Hasta 360 d./ Up to 360 days	Más de 360 d./ More than 360 days					
2010																			2010
Dic.	15,9	19,6	40,5	33,1	31,1	24,5	15,0	22,1	15,9	14,7	21,1	19,7	17,8	18,2	14,9	13,2	Dec.		
2011																			2011
Dic.	17,6	18,3	38,3	27,9	33,2	27,0	11,8	21,1	14,4	15,4	20,1	18,8	15,6	17,4	15,1	15,0	Dec.		
2012																			2012
Dic.	19,1	19,4	36,0	31,0	30,1	27,3	10,6	20,1	15,9	16,2	18,3	18,6	16,6	18,0	13,6	12,3	Dec.		
2013																			2013
Ene.	19,1	19,4	36,2	31,0	30,3	27,3	13,5	20,7	17,0	16,2	19,1	18,5	15,8	18,0	15,4	13,3	Jan.		
Feb.	19,1	19,5	36,1	30,9	30,6	27,3	13,3	20,6	16,2	16,4	18,0	18,4	15,6	18,1	15,1	13,2	Feb.		
Mar.	19,1	19,6	36,1	30,8	31,7	27,3	13,1	20,6	16,5	16,4	18,1	18,3	15,6	18,0	15,0	13,1	Mar.		
Abr.	20,0	19,4	37,3	30,8	28,8	27,5	12,7	20,6	15,8	17,4	20,2	19,3	14,1	17,8	15,2	13,2	Apr.		
May.	20,0	19,5	37,5	31,0	31,9	27,6	12,5	20,6	15,1	17,3	20,2	19,4	17,0	17,9	15,2	12,6	May		
Jun.	19,1	17,4	37,4	30,9	30,6	27,6	12,4	20,1	14,8	17,3	18,6	19,7	14,7	17,7	15,2	15,4	Jun.		
Jul.	16,1	17,2	37,6	31,0	30,8	27,6	12,3	19,9	15,1	17,4	18,9	19,7	14,1	17,9	15,2	15,3	Jul.		
Ago.	14,7	17,0	37,4	31,0	32,2	27,6	12,2	19,8	16,0	17,3	18,8	19,7	14,0	17,9	15,2	13,1	Aug.		
Set.	13,6	17,1	37,4	31,1	32,1	27,6	12,0	19,8	16,1	17,3	19,0	19,8	14,0	17,7	15,2	13,1	Sep.		
Oct.	13,4	17,1	37,3	31,1	31,5	27,6	11,9	19,8	16,0	17,3	18,9	19,7	17,2	16,3	15,4	13,4	Oct.		
Nov.	12,8	17,0	37,1	31,0	31,3	27,6	11,8	19,6	16,0	17,5	19,9	19,2	14,5	16,6	15,3	13,4	Nov.		
Dic.	13,3	16,5	36,6	31,0	31,4	27,4	11,7	19,6	13,8	17,4	20,2	19,2	14,5	16,5	16,1	15,6	Dec.		
2014																			2014
Ene.	13,4	16,0	36,9	30,9	31,4	27,3	11,7	19,5	12,4	17,0	19,7	19,2	14,5	16,4	16,3	15,5	Jan.		
Feb.	13,9	15,9	37,5	31,0	30,6	27,3	11,6	19,5	12,1	17,5	19,1	19,1	14,5	16,7	16,2	14,6	Feb.		
Mar.	13,8	15,9	37,2	31,0	31,4	27,4	11,5	19,5	12,1	18,0	19,2	19,0	17,5	16,7	16,1	14,7	Mar.		
Abr.	14,2	15,3	37,3	31,1	32,6	27,3	11,4	19,5	12,1	17,6	18,2	19,2	35,9	16,5	16,1	14,6	Apr.		
May.	14,5	15,3	37,3	31,0	34,2	27,3	11,2	19,5	11,4	17,9	18,4	19,1	35,9	16,5	16,1	14,7	May		
Jun.	14,9	16,6	37,4	31,2	34,6	27,3	11,1	19,6	11,4	17,6	18,3	18,7	0,0	15,4	16,4	14,5	Jun.		
Jul.	15,9	17,3	37,6	31,2	35,3	27,3	11,2	19,7	11,4	17,6	18,3	18,8	0,0	14,7	16,2	14,4	Jul.		
Ago.	17,5	17,7	37,6	31,3	34,1	27,4	11,2	20,0	11,6	16,7	18,2	18,8	0,0	15,0	16,4	14,2	Aug.		

1/ La información de este cuadro se ha actualizado en la Nota Semanal N° 34 (12 de setiembre de 2014). Las fechas de actualización de esta información para este año aparecen en la página vii de la presente Nota.

2/ Tasas de interés promedio ponderado en el periodo, construidas a partir de los saldos diarios de colocaciones.

3/ Promedio construido sobre la estructura de participación de los siete grandes rubros de colocaciones (corporativos, grandes empresas, medianas empresas, pequeñas empresas, microempresa, consumo e hipotecario) de las empresas bancarias en agosto de 2010.

Fuente: Superintendencia de Banca y Seguros - Reporte 6-A.

Elaboración: Gerencia de Operaciones Monetarias y Estabilidad Financiera - Subgerencia de Operaciones de Política Monetaria

**TASAS ACTIVAS PROMEDIO EN MONEDA NACIONAL Y EXTRANJERA /
AVERAGE INTEREST RATES IN DOMESTIC AND FOREIGN CURRENCY**

(% en términos efectivos anuales)^{1/} / (% annual effective rates)^{1/}

PROMEDIO ÚLTIMOS 30 DÍAS ÚTILES AL 29 Setiembre 2014/ AVERAGE, LAST 30 BUSINESS DAYS ON September 29, 2014	MONEDA NACIONAL / DOMESTIC CURRENCY										MONEDA EXTRANJERA / FOREIGN CURRENCY									
	CORPORATIVOS CORPORATE		GRANDES EMPRESAS/ BIG COMPANIES		MEDIANAS EMPRESAS/ MEDIUM ENTERPRISES		CONSUMO/ CONSUMPTION			HIPOTECARIO/ MORTGAGE	CORPORATIVOS CORPORATE		GRANDES EMPRESAS/ BIG COMPANIES		MEDIANAS EMPRESAS/ MEDIUM ENTERPRISES		CONSUMO/ CONSUMER			HIPOTECARIO/ MORTGAGE
	PRÉSTAMOS / LOANS		PRÉSTAMOS / LOANS		PRÉSTAMOS / LOANS		PRÉSTAMOS / LOANS 2/				PRÉSTAMOS / LOANS		PRÉSTAMOS / LOANS		PRÉSTAMOS / LOANS		PRÉSTAMOS / LOANS 2/			
	Promedio Average 3/	Más de 360 días More than 360 days	Promedio Average 3/	Más de 360 días More than 360 days	Promedio Average 3/	Más de 360 días More than 360 days	Promedio Average 3/	Tarjetas de Crédito/ Credit Cards	Más de 360 días More than 360 days		Promedio Average 3/	Más de 360 días More than 360 days	Promedio Average 3/	Más de 360 días More than 360 days	Promedio Average 3/	Más de 360 días More than 360 days	Promedio Average 3/	Tarjetas de Crédito/ Credit Cards	Más de 360 días More than 360 days	
EMPRESAS BANCARIAS	5,27	6,59	6,79	7,90	10,78	11,85	43,24	46,68	25,72	9,23	2,22	4,31	4,52	4,33	8,06	6,94	27,32	31,64	11,91	7,54
CRÉDITO	5,04	6,49	6,88	7,51	10,29	11,03	33,43	37,94	19,25	9,14	2,07	6,50	4,67	3,22	6,96	5,89	26,03	29,59	12,13	7,15
INTERBANK	6,64	7,95	6,88	8,42	9,73	11,43	40,61	43,02	19,52	8,88	1,78	-	4,27	5,98	7,18	7,56	36,93	43,12	13,91	7,82
CITIBANK	7,09	-	6,13	7,74	6,13	-	37,88	43,42	15,23	-	3,53	-	4,18	1,98	3,27	-	26,53	27,26	13,71	-
SCOTIABANK	4,67	5,08	5,97	7,19	10,88	14,91	22,49	23,56	15,43	8,94	2,65	4,15	3,91	3,03	8,17	7,89	22,59	29,24	9,93	7,48
CONTINENTAL	4,73	4,54	6,33	8,29	11,39	9,73	41,29	56,61	14,52	9,07	1,23	-	3,94	6,47	9,09	7,89	28,60	32,49	12,49	7,81
COMERCIO	-	-	21,40	-	14,62	16,00	19,62	25,65	19,56	9,87	7,00	-	13,19	-	15,76	13,28	31,17	33,76	15,00	-
FINANCIERO	6,15	-	8,37	9,25	12,12	17,14	43,77	82,35	21,87	9,45	6,75	-	6,66	8,53	10,15	10,11	30,39	55,99	14,57	-
INTERAMERICANO	5,84	-	8,05	7,79	10,96	12,10	19,56	30,00	15,78	9,20	5,70	7,75	7,52	8,30	9,44	9,28	17,64	30,00	9,30	9,50
MIBANCO	-	-	-	-	18,54	18,46	46,08	-	44,04	14,91	-	-	-	-	16,30	15,69	17,35	-	-	13,50
GNB PERÚ 5/	6,67	7,50	8,42	-	11,07	11,50	30,94	34,80	17,25	8,62	-	-	9,17	-	7,18	5,65	35,23	35,48	14,00	7,64
FALABELLA	-	-	-	-	-	-	49,64	49,77	16,82	-	-	-	-	-	-	-	10,01	-	-	-
RIPLEY	-	-	-	-	-	-	59,32	64,07	28,71	-	-	-	-	-	-	-	-	-	-	-
SANTANDER	7,58	-	8,76	-	7,86	-	-	-	-	-	5,48	-	6,22	-	5,66	-	-	-	-	-
DEUTSCHE	-	-	-	-	-	-	-	-	-	-	-	-	-	-	-	-	-	-	-	-
AZTECA	-	-	-	-	-	-	178,65	232,57	144,99	-	-	-	-	-	-	-	-	-	-	-
CENCOSUD	-	-	-	-	-	-	88,66	88,66	-	-	-	-	-	-	-	-	-	-	-	-
EMPRESAS FINANCIERAS	-	-	12,00	-	16,36	16,24	59,79	65,69	52,20	13,46	-	-	17,72	17,61	20,52	20,46	24,15	-	-	-
CREDISCOTIA	-	-	-	-	29,58	29,73	48,96	50,47	47,68	-	-	-	-	-	28,75	29,00	-	-	-	-
TFC	-	-	12,00	-	15,58	15,24	15,20	-	15,19	13,46	-	-	18,10	18,00	19,90	19,90	-	-	-	-
EDYFICAR	-	-	-	-	16,95	16,31	48,91	-	40,44	-	-	-	-	-	-	-	-	-	-	-
COMPARTAMOS	-	-	-	-	-	-	48,92	-	48,08	-	-	-	-	-	-	-	-	-	-	-
CONFIANZA	-	-	-	-	22,35	22,35	38,02	-	35,05	-	-	-	-	-	-	-	26,82	-	-	-
UNIVERSAL	-	-	-	-	-	-	64,88	-	65,62	-	-	-	-	-	-	-	-	-	-	-
UNO	-	-	-	-	-	-	72,13	72,82	42,84	-	-	-	-	-	-	-	-	-	-	-
EFFECTIVA	-	-	-	-	-	-	92,08	-	103,80	-	-	-	-	-	-	-	-	-	-	-
AMERIKA	-	-	-	-	-	-	-	-	-	-	-	-	-	-	-	-	-	-	-	-
MITSUMI AUTO FINANCE	-	-	-	-	19,94	19,94	-	-	-	-	-	-	13,77	13,37	18,64	18,57	24,15	-	-	-
PROEMPRESA	-	-	-	-	-	-	39,20	-	38,77	-	-	-	-	-	-	-	-	-	-	-
NUOVA VISION	-	-	-	-	37,32	-	46,98	-	46,59	-	-	-	-	-	-	-	-	-	-	-

PROMEDIO /
AVERAGE 4/

FTAMN
19,92

FTAMEX
6,93

La información de este cuadro se ha actualizado en la Nota Semanal N° 37 (3 de octubre de 2014).

La Información sobre tasas de interés para la pequeña empresa y microempresa esta disponible en la versión electrónica de la Nota Semanal, en www.bcrp.gob.pe

1/ Promedio de las operaciones realizadas en los últimos 30 días. Información procesada por la SBS con la información remitida diariamente por las empresas bancarias y financieras a través del Reporte 6. Estas tasas tienen carácter referencial.

2/ Préstamo no revolvente de libre disponibilidad

3/ Se refiere a todas las operaciones por tipo de crédito

4/ La FTAMN y la FTAMEX son las tasas activas de mercado promedio ponderado de las operaciones de las empresas bancarias, de los últimos 30 días útiles en moneda nacional y en moneda extranjera, respectivamente.

5/ Antes HSBC

Fuente: Superintendencia de Banca, Seguros y AFP

Elaboración: Gerencia de Operaciones Monetarias y Estabilidad Financiera - Subgerencia de Operaciones de Política Monetaria

**PAGOS A TRAVÉS DEL SISTEMA LBTR, SISTEMA DE LIQUIDACIÓN MULTIBANCARIA DE VALORES Y CÁMARA DE COMPENSACIÓN ELECTRÓNICA /
PAYMENTS THROUGH THE RTGS SYSTEM, MULTIBANK SECURITIES SETTLEMENT SYSTEM AND ELECTRONIC CLEARING HOUSE**

(Millones de nuevos soles)^{1/} / (Millions of nuevos soles)^{1/}

	2012		2013					2014						
	PROMEDIO MENSUAL / MONTHLY AVERAGE		Jun.	Jul.	Ago.	PROMEDIO MENSUAL / MONTHLY AVERAGE		Jun.	Jul.	Ago.	Sep 30.	PROMEDIO MENSUAL / MONTHLY AVERAGE		
	Ene - Ago	Ene - Dic				Ene - Ago	Ene - Dic					Ene - Ago		Ene - Ago
I. Moneda nacional													I. Domestic currency	
<u>Sistema LBTR</u>													<u>RTGS System</u>	
- Monto 2/	148 616	158 400	149 869	169 260	166 259	165 601	157 892	183 439	197 463	215 975	167 868	190 350	- Amount 2/	
- Número (en miles)	33	34	34	38	37	37	37	41	44	44	45	42	- Number (in Thousands)	
<u>Sistema LMV</u>													<u>MSS System</u>	
- Monto 3/	2 822	3 132	1 772	2 434	1 388	2 885	2 828	4 797	4 668	4 404	5 574	3 633	- Amount 3/	
- Número (en miles)	11	11	10	9	10	11	10	10	11	10	9	10	- Number (in Thousands)	
<u>Cámara de Compensación Electrónica</u>													<u>Electronic Clearing House</u>	
1. Cheques													1. Checks	
- Monto	9 495	9 292	7 886	9 136	8 907	9 208	9 155	8 218	7 842	9 653	8 525	9 179	- Amount	
- Número (en miles)	512	516	458	519	525	511	512	462	475	465	496	476	- Number (in Thousands)	
2. Transferencias de Crédito 4/													2. Transfers of Credit 4/	
- Monto	2 867	3 070	3 623	4 404	4 102	3 820	4 178	4 913	5 464	5 289	5 506	4 987	- Amount	
- Número (en miles)	355	381	435	585	505	470	511	630	745	656	721	615	- Number (in Thousands)	
II. Moneda extranjera 5/													II. Foreign currency 5/	
<u>Sistema LBTR</u>													<u>RTGS System</u>	
- Monto 2/	98 865	103 286	85 250	92 023	81 258	105 325	97 047	95 346	132 203	134 460	118 235	111 352	- Amount 2/	
- Número (en miles)	23	24	23	24	23	25	24	25	27	28	29	26	- Number (in Thousands)	
<u>Sistema LMV</u>													<u>MSS System</u>	
- Monto 3/	335	328	297	165	304	254	245	198	316	437	298	298	- Amount 3/	
- Número (en miles)	10	10	5	4	4	5	5	5	6	6	4	5	- Number (in Thousands)	
<u>Cámara de Compensación Electrónica</u>													<u>Electronic Clearing House</u>	
1. Cheques													1. Checks	
- Monto	4 610	4 437	3 681	4 405	4 296	4 250	4 264	4 292	3 886	3 473	3 811	4 192	- Amount	
- Número (en miles)	163	160	122	139	139	139	136	122	126	121	124	123	- Number (in Thousands)	
2. Transferencias de Crédito 4/													2. Transfers of Credit 4/	
- Monto	1 032	1 063	1 158	1 389	1 355	1 213	1 278	1 581	1 576	1 616	1 753	1 535	- Amount	
- Número (en miles)	68	70	69	88	81	77	81	95	101	99	107	93	- Number (in Thousands)	

1/ La información de este cuadro se ha actualizado en la Nota Semanal N°37 (3 de octubre de 2014).

2 / Transferencias interbancarias propias (incluyendo al Banco de la Nación y al resto de instituciones financieras) y por cuenta de clientes mediante las cuentas corrientes que mantienen en el BCRP.

3 / Corresponde a los pagos en el Sistema de Liquidación Multibancaria de Valores.

4 / Son transferencias de bajo valor de clientes a través de la Cámara de Compensación Electrónica.

5 / El tipo de cambio utilizado es el compra-venta promedio bancario.

Elaboración: Gerencia de Operaciones Monetarias y Estabilidad Financiera-Subgerencia del Sistema de Pagos.

**CÁMARA DE COMPENSACIÓN ELECTRÓNICA: CHEQUES RECIBIDOS Y RECHAZADOS A NIVEL NACIONAL /
ELECTRONIC CLEARING HOUSE: CHECKS RECEIVED AND REFUSED NATIONWIDE**

(Millones de nuevos soles)^{1/} / (Millions of nuevos soles)^{1/}

	2012		2013					2014					
	PROMEDIO MENSUAL / MONTHLY AVERAGE		Jun.	Jul.	Ago.	PROMEDIO MENSUAL / MONTHLY AVERAGE		Jun .	Jul.	Ago.	Sep 30.	PROMEDIO MENSUAL / MONTHLY AVERAGE	
	Ene - Ago.	Ene - Dic.				Ene - Ago.	Ene - Dic.					Ene - Ago.	
I. CHEQUES EN NUEVOS SOLES													I. CHECKS IN NUEVOS SOLES
1. Cheques Recibidos													1. Checks Received
a. Monto	9 495	9 292	7 886	9 136	8 907	9 208	9 155	8 218	7 842	9 653	8 525	9 179	a. Amount
b. Número (En miles)	512	516	458	519	525	511	512	462	475	465	496	476	b. Number (in thousands)
c. Monto Promedio (a / b) (miles de Nuevos Soles por cheque)	19	18	17	18	17	18	18	18	17	21	17	19	c. Average Amount (a / b) (Thousands of Nuevos Soles by check)
2. Cheques Rechazados													2. Checks Refused
a. Monto	54	52	42	52	45	48	54	45	43	83	50	85	a. Amount
b. Número (En miles)	13	13	12	14	14	13	13	12	13	12	13	13	b. Number (in thousands)
c. Monto Promedio (a / b) (miles de Nuevos Soles por cheque)	4	4	4	4	3	4	4	4	3	7	4	7	c. Average Amount (a / b) (Thousands of Nuevos Soles by check)
II. CHEQUES EN US\$ DÓLARES 2/													II. CHECKS IN US\$ DOLLAR 2/
1. Cheques Recibidos													1. Checks Received
a. Monto	4 610	4 437	3 681	4 405	4 296	4 250	4 264	4 292	3 886	3 473	3 811	4 192	a. Amount
b. Número (En miles)	163	160	122	139	139	139	136	122	126	121	124	123	b. Number (in thousands)
c. Monto Promedio (a / b) (miles de Nuevos Soles por cheque)	28	28	30	32	31	31	31	35	31	29	31	34	c. Average Amount (a / b) (Thousands of Nuevos Soles by check)
2. Cheques Rechazados													2. Checks Refused
a. Monto	27	25	22	21	27	25	24	23	27	29	56	33	a. Amount
b. Número (En miles)	1	1	1	1	1	1	1	1	1	1	1	1	b. Number (in thousands)
c. Monto Promedio (a / b) (miles de Nuevos Soles por cheque)	18	18	18	16	23	19	19	19	22	25	43	25	c. Average Amount (a / b) (Thousands of Nuevos Soles by check)

1/ La información de este cuadro se ha actualizado en la Nota Semanal N°37 (3 de octubre de 2014).

2/ El tipo de cambio utilizado es el compra-venta promedio bancario.

Elaboración: Gerencia de Operaciones Monetarias y Estabilidad Financiera-Subgerencia del Sistema de Pagos.

CÁMARA DE COMPENSACIÓN ELECTRÓNICA: CHEQUES RECIBIDOS Y RECHAZADOS, Y TRANSFERENCIAS DE CRÉDITO EN MONEDA NACIONAL A NIVEL NACIONAL ^{1/} /
ELECTRONIC CLEARING HOUSE: CHECKS RECEIVED AND REFUSED, AND TRANSFERS OF CREDIT IN DOMESTIC CURRENCY NATIONWIDE ^{1/}

Setiembre 30 September 30	MONEDA NACIONAL (Miles de Nuevos Soles) DOMESTIC CURRENCY (Thousands of Nuevos Soles)											
	CHEQUES RECIBIDOS CHECKS RECEIVED				CHEQUES RECHAZADOS CHECKS REFUSED				TRANSFERENCIAS DE CRÉDITO TRANSFERS OF CREDIT			
	NÚMERO NUMBER	%	MONTO AMOUNT	%	NÚMERO NUMBER	%	MONTO AMOUNT	%	NÚMERO NUMBER	%	MONTO AMOUNT	%
INSTITUCIONES / INSTITUTIONS												
Crédito	123 737	25,0	1 878 688	22,0	4 153	31,1	13 510	27,1	212 918	29,5	1 143 828	20,8
Interbank	41 124	8,3	849 677	10,0	981	7,4	5 703	11,5	55 237	7,7	427 606	7,8
Citibank	6 170	1,2	112 979	1,3	59	0,4	137	0,3	54 232	7,5	469 887	8,5
Scotiabank	86 166	17,4	1 533 754	18,0	1 274	9,5	7 360	14,8	66 123	9,2	418 047	7,6
Continental	90 820	18,3	1 199 493	14,1	5 096	38,2	16 835	33,8	120 730	16,8	762 670	13,9
Comercio	3 117	0,6	47 539	0,6	93	0,7	81	0,2	1 425	0,2	13 085	0,2
Financiero	5 336	1,1	69 517	0,8	312	2,3	1 110	2,2	3 813	0,5	63 703	1,2
Interamericano	27 990	5,6	336 877	4,0	227	1,7	1 369	2,8	17 824	2,5	205 064	3,7
Mibanco	1 448	0,3	29 371	0,3	71	0,5	156	0,3	1 587	0,2	26 094	0,5
GNB	2 358	0,5	33 777	0,4	506	3,8	213	0,4	1 827	0,3	32 469	0,6
Falabella	246	0,0	6 742	0,1	14	0,1	304	0,6	3 063	0,4	28 171	0,5
Santander	567	0,1	18 431	0,2	2	0,0	3	0,0	2 438	0,3	68 940	1,3
Azteca	-	0,0	-	0,0	6	0,0	83	0,2	-	0,0	-	0,0
					-		-					
Crediscotia Financiera	-	0,0	-	0,0	2	0,0	49	0,1	956	0,1	12 580	0,2
CMAC Metropolitana	-	0,0	-	0,0	1	0,0	1	0,0	396	0,1	12 641	0,2
CMAC Piura	-	0,0	-	0,0	81	0,6	106	0,2	951	0,1	44 932	0,8
CMAC Trujillo	-	0,0	-	0,0	67	0,5	144	0,3	571	0,1	34 466	0,6
CMAC Sullana	-	0,0	-	0,0	7	0,1	64	0,1	1 230	0,2	41 664	0,8
CMAC Arequipa	-	0,0	-	0,0	206	1,5	419	0,8	509	0,1	40 290	0,7
CMAC Cuzco	-	0,0	-	0,0	26	0,2	70	0,1	299	0,0	14 433	0,3
CMAC Huancayo	-	0,0	-	0,0	24	0,2	1	0,0	475	0,1	26 476	0,5
Banco de la Nación	106 563	21,5	2 407 678	28,2	138	1,0	2 062	4,1	172 700	24,0	1 614 510	29,3
					-		-					
BCRP	51	0,0	141	0,0	-	0,0	-	0,0	1 270	0,2	4 568	0,1
TOTAL	495 693	100,0	8 524 663	100,0	13 346	100,0	49 779	100,0	720 574	100,0	5 506 126	100,0

1/ La información de este cuadro se ha actualizado en la Nota Semanal N°37 (3 de octubre de 2014).

Elaboración: Gerencia de Operaciones Monetarias y Estabilidad Financiera-Subgerencia del Sistema de Pagos.

CÁMARA DE COMPENSACIÓN ELECTRÓNICA: CHEQUES RECIBIDOS Y RECHAZADOS, Y TRANSFERENCIAS DE CRÉDITO EN MONEDA EXTRANJERA A NIVEL NACIONAL ^{1/} /
ELECTRONIC CLEARING HOUSE: CHECKS RECEIVED AND REFUSED, AND TRANSFERS OF CREDIT IN FOREIGN CURRENCY NATIONWIDE ^{1/}

Setiembre 30 September 30	MONEDA EXTRANJERA (Miles de US\$ Dólares) FOREIGN CURRENCY (Thousands of US\$ Dollars)											
	CHEQUES RECIBIDOS CHECKS RECEIVED				CHEQUES RECHAZADOS CHECKS REFUSED				TRANSFERENCIAS DE CRÉDITO TRANSFERS OF CREDIT			
	NÚMERO NUMBER	%	MONTO AMOUNT	%	NÚMERO NUMBER	%	MONTO AMOUNT	%	NÚMERO NUMBER	%	MONTO AMOUNT	%
INSTITUCIONES / INSTITUTIONS												
Crédito	43 177	34,9	420 988	31,6	404	30,9	11 729	59,6	40 392	37,8	200 750	32,8
Interbank	11 365	9,2	130 767	9,8	72	5,5	477	2,4	10 899	10,2	65 893	10,8
Citibank	2 192	1,8	30 578	2,3	32	2,4	261	1,3	11 619	10,9	65 993	10,8
Scotiabank	28 103	22,7	342 069	25,7	236	18,1	1 382	7,0	11 287	10,6	70 686	11,5
Continental	25 996	21,0	286 122	21,5	356	27,2	4 834	24,6	23 990	22,4	125 775	20,6
Comercio	484	0,4	3 972	0,3	9	0,7	51	0,3	51	0,0	303	0,0
Financiero	1 787	1,4	19 887	1,5	16	1,2	314	1,6	1 248	1,2	15 236	2,5
Interamericano	9 226	7,4	62 830	4,7	46	3,5	517	2,6	3 742	3,5	36 756	6,0
Mibanco	304	0,2	5 708	0,4	2	0,2	13	0,1	295	0,3	3 112	0,5
GNB	734	0,6	10 609	0,8	125	9,6	41	0,2	481	0,4	4 699	0,8
Falabella	43	0,0	1 170	0,1	-	0,0	-	0,0	179	0,2	671	0,1
Santander	223	0,2	10 069	0,8	2	0,2	0	0,0	662	0,6	6 256	1,0
Azteca	-	0,0	-	0,0	1	0,1	1	0,0	-	0,0	-	0,0
					-	-	-	-				
Crediscotía Financiera	-	0,0	-	0,0	-	0,0	-	0,0	108	0,1	1 103	0,2
CMAC Metropolitana	-	0,0	-	0,0	-	0,0	-	0,0	107	0,1	2 661	0,4
CMAC Piura	-	0,0	-	0,0	2	0,2	25	0,1	196	0,2	3 944	0,6
CMAC Trujillo	-	0,0	-	0,0	-	0,0	-	0,0	59	0,1	675	0,1
CMAC Sullana	-	0,0	-	0,0	-	0,0	-	0,0	109	0,1	1 325	0,2
CMAC Arequipa	-	0,0	-	0,0	2	0,2	7	0,0	129	0,1	2 601	0,4
CMAC Cuzco	-	0,0	-	0,0	-	0,0	-	0,0	72	0,1	1 879	0,3
CMAC Huancayo	-	0,0	-	0,0	1	0,1	5	0,0	21	0,0	417	0,1
Banco de la Nación	239	0,2	6 037	0,5	1	0,1	29	0,1	1 313	1,2	1 287	0,2
					-	-	-	-				
BCRP	1	0,0	0	0,0	-	0,0	-	0,0	4	0,0	1	0,0
TOTAL	123 874	100,0	1 330 807	100,0	1 307	100,0	19 686	100,0	106 963	100,0	612 024	100,0

1/ La información de este cuadro se ha actualizado en la Nota Semanal N°37 (3 de octubre de 2014).

Elaboración: Gerencia de Operaciones Monetarias y Estabilidad Financiera-Subgerencia del Sistema de Pagos

**SISTEMA LBTR: TRANSFERENCIAS EN MONEDA NACIONAL Y MONEDA EXTRANJERA /
RTGS SYSTEM: TRANSFERS IN DOMESTIC AND FOREIGN CURRENCY**

(Millones de nuevos soles) / (Millions of nuevos soles)

INSTITUCIONES / INSTITUTIONS	PROMEDIO MENSUAL 2010 / 2010 MONTHLY AVERAGE										SETIEMBRE 30 / SEPTEMBER 30 2014											
	MONEDA NACIONAL DOMESTIC CURRENCY					MONEDA EXTRANJERA FOREIGN CURRENCY					VOLUMEN TOTAL TOTAL VOLUME	VOLUMEN TOTAL TOTAL VOLUME	MONEDA NACIONAL DOMESTIC CURRENCY				MONEDA EXTRANJERA FOREIGN CURRENCY				VOLUMEN TOTAL TOTAL VOLUME	VOLUMEN TOTAL I TOTAL VOLUME
	NÚMERO		MONTO			NÚMERO		MONTO 2/					NÚMERO		MONTO		NÚMERO		MONTO 2/			
	NUMBER	%	AMOUNT	%	%	NUMBER	%	AMOUNT	%	%	VOLUME	NUMBER	%	AMOUNT	%	NUMBER	%	AMOUNT	%	VOLUME	VOLUME	
Crédito	4 681	17,4	27 756	23,3		4 434	22,9	15 197	19,0	9 114	9 189	6 640	14,8	28 934	17,2	5 971	20,3	23 550	19,9	12 611	13 096	
Interbank	3 235	12,0	12 683	10,7		2 309	11,9	9 975	12,5	5 544	5 591	5 171	11,5	20 197	12,0	3 849	13,1	18 534	15,7	9 020	9 309	
Citibank	1 566	5,8	10 447	8,8		1 455	7,5	5 946	7,4	3 021	3 080	4 673	10,4	13 629	8,1	3 243	11,0	12 593	10,7	7 916	7 995	
Scotiabank	4 332	16,1	13 615	11,4		3 241	16,6	11 269	14,1	7 572	7 985	6 465	14,4	24 380	14,5	4 829	16,4	20 158	17,0	11 294	12 055	
Continental	4 299	16,0	27 000	22,7		3 224	16,7	13 348	16,7	7 523	7 592	7 531	16,8	30 224	18,0	5 133	17,4	17 700	15,0	12 664	12 910	
Comercio	356	1,3	383	0,3		181	0,9	466	0,6	538	538	363	0,8	2 486	1,5	148	0,5	88	0,1	511	511	
Financiero	702	2,6	2 655	2,2		683	3,5	2 616	3,3	1 384	1 384	1 508	3,4	2 943	1,8	1 251	4,2	3 184	2,7	2 759	2 759	
Interamericano	1 067	4,0	1 868	1,6		803	4,1	1 659	2,1	1 870	1 870	1 597	3,6	3 949	2,4	966	3,3	1 640	1,4	2 563	2 563	
Mibanco	346	1,3	1 489	1,3		237	1,2	2 146	2,7	583	583	567	1,3	2 514	1,5	437	1,5	1 561	1,3	1 004	1 004	
GNB	860	3,2	4 114	3,5		765	3,9	4 314	5,4	1 624	1 624	612	1,4	1 834	1,1	568	1,9	1 819	1,5	1 180	1 180	
Falabella	276	1,0	1 518	1,3		104	0,5	819	1,0	380	380	288	0,6	1 665	1,0	85	0,3	675	0,6	373	373	
Ripley	199	0,7	394	0,3		155	0,8	433	0,5	354	354	403	0,9	924	0,6	198	0,7	623	0,5	601	601	
Santander	459	1,7	2 955	2,5		551	2,8	3 090	3,9	1 011	1 011	808	1,8	5 690	3,4	579	2,0	3 311	2,8	1 387	1 400	
Deutsche	706	2,6	5 700	4,8		548	2,8	5 184	6,5	1 254	1 297	1 353	3,0	8 013	4,8	1 037	3,5	7 383	6,2	2 390	2 721	
Azteca	128	0,5	39	0,0		32	0,2	14	0,0	160	160	414	0,9	72	0,0	56	0,2	16	0,0	470	470	
Cencosud	0	0,0	0	0,0		0	0,0	0	0,0	0	0	11	0,0	101	0,1	3	0,0	3	0,0	14	14	
ICBC	0	0,0	0	0,0		0	0,0	0	0,0	0	0	19	0,0	124	0,1	23	0,1	111	0,1	42	42	
Crediscotia	264	1,0	1 253	1,1		171	0,9	1 216	1,5	435	435	406	0,9	4 914	2,9	108	0,4	2 134	1,8	514	514	
COFIDE	255	0,9	425	0,4		76	0,4	560	0,7	332	332	410	0,9	738	0,4	77	0,3	341	0,3	487	487	
Banco de la Nación	2 804	10,4	3 747	3,1		197	1,0	1 588	2,0	3 001	3 001	4 041	9,0	6 293	3,7	313	1,1	976	0,8	4 354	4 354	
CAVALI	0	0,0	0	0,0		0	0,0	0	0,0	0	740	84	0,2	331	0,2	0	0,0	0	0,0	84	2 307	
Otros / Other 3/	370	1,4	1 028	0,9		204	1,1	170	0,2	573	573	1 546	3,4	7 912	4,7	595	2,0	1 835	1,6	2 141	2 141	
TOTAL	26 903	100,0	119 068	100,0		19 369	100,0	80 006	100,0	46 272	47 718	44 910	100,0	167 868	100,0	29 469	100,0	118 235	100,0	74 379	78 806	

Nota: Volumen Total comprende el número de órdenes de transferencia realizadas electrónicamente y vía facsímil o carta. Volumen Total I incluye además las transferencias derivadas de la Liquidación Multibancaria de Valores en el Sistema LBTR.

1/ La información de este cuadro se ha actualizado en la Nota Semanal N°37 (3 de octubre de 2014).

2/ El tipo de cambio utilizado es el compra-venta promedio bancario.

3/ Incluye Empresas Financieras, Cajas Municipales y Cajas Rurales.

Elaboración: Gerencia de Operaciones Monetarias y Estabilidad Financiera-Subgerencia del Sistema de Pagos.

**MEDIOS DE PAGO DISTINTOS AL EFECTIVO, CAJEROS Y BANCA VIRTUAL: VALOR DE LAS OPERACIONES EN MONEDA NACIONAL A NIVEL NACIONAL /
CASHLESS PAYMENT INSTRUMENTS, AUTOMATIC TELLER MACHINES, AND VIRTUAL BANKING: VALUE OF OPERATIONS IN DOMESTIC CURRENCY NATIONWIDE**

(Millones de nuevos soles) ^{1/} / (Millions of nuevos soles) ^{1/}

	2012		2013					2014				
	PROMEDIO MENSUAL / MONTHLY AVERAGE		Jun.	Jul.	Ago.	PROMEDIO MENSUAL / MONTHLY AVERAGE		Jun.	Jul.	Ago.	PROMEDIO MENSUAL / MONTHLY AVERAGE	
	Ene - Ago.	Ene - Dic.				Ene - Ago.	Ene - Dic.				Ene - Ago.	
<u>Cheques</u>	23 906	24 075	22 202	25 402	24 349	24 920	25 070	22 529	22 588	24 612	24 102	<u>Checks</u>
- Cobrados en Ventanilla	9 529	9 731	9 547	11 004	10 859	10 427	10 611	9 848	10 182	10 322	10 258	- Cashed Checks at the Bank
- Depositados en Cuenta	4 882	5 052	4 769	5 263	5 113	5 351	5 348	4 463	4 565	4 637	4 666	- Deposited Checks at the Bank
- Compensados en la CCE	9 495	9 292	7 886	9 136	8 377	9 142	9 110	8 218	7 842	9 653	9 179	- Processed at the ECH ^{2/}
<u>Tarjetas de Débito</u>	12 225	12 598	13 907	16 959	15 581	14 507	15 691	17 230	20 857	19 165	18 718	<u>Debit Cards</u>
- Retiro de Efectivo	11 664	12 010	13 231	16 109	14 831	13 805	14 952	16 376	19 765	18 159	17 799	- Cash Withdraw
- Pagos	561	587	676	851	750	702	739	855	1 092	1 006	919	- Payments
<u>Tarjetas de Crédito</u>	2 942	3 008	3 065	3 343	3 214	3 151	3 208	3 462	3 630	3 406	3 444	<u>Credit Cards</u>
- Retiro de Efectivo	1 104	1 107	1 084	1 111	1 163	1 119	1 111	1 146	1 123	1 121	1 147	- Cash Withdraw
- Pagos	1 839	1 901	1 981	2 232	2 051	2 032	2 096	2 316	2 507	2 285	2 297	- Payments
<u>Transferencias de Crédito</u>	32 830	34 989	35 997	39 581	42 586	39 522	40 801	41 778	51 193	47 104	44 181	<u>Credit Transfers</u>
- En la misma entidad	29 963	31 919	32 374	35 177	38 484	35 702	36 622	36 865	45 649	41 815	39 184	- Processed at the Bank
- Por Compensación en la CCE	2 867	3 070	3 623	4 404	4 102	3 820	4 178	4 913	5 544	5 289	4 997	- Processed at the ECH ^{2/}
<u>Débitos Directos</u>	1 965	2 080	2 522	2 869	2 632	2 576	2 693	3 069	3 133	3 267	3 200	<u>Direct Debits</u>
- En la misma entidad	1 965	2 080	2 522	2 869	2 632	2 576	2 693	3 069	3 133	3 267	3 200	- Processed at the Bank
<u>Cajeros automáticos</u>	6 904	7 140	7 998	9 973	9 078	8 063	8 323	8 552	10 612	9 841	9 181	<u>ATM</u>
- Retiro de Efectivo	6 831	7 068	7 899	9 873	8 965	7 965	8 215	8 414	10 437	9 688	9 039	- Cash Withdraw
- Pagos	74	77	99	100	113	99	107	137	175	154	143	- Payments
<u>Banca Virtual</u> ^{3/}	24 204	25 408	26 138	28 680	31 615	28 462	30 036	31 868	39 360	36 550	33 890	<u>Virtual Banking</u>
- Pagos	24 204	25 408	26 138	28 680	31 615	28 462	30 036	31 868	39 360	36 550	33 890	- Payments

1/ La información de este cuadro se ha actualizado en la Nota Semanal N° 36 (26 de Setiembre de 2014).

2/ Electronic Clearing House.

3/ Pagos a través de internet, software corporativo, software de cliente, banca por teléfono y banca móvil.

Elaboración: Gerencia de Operaciones Monetarias y Estabilidad Financiera-Subgerencia del Sistema de Pagos.

**MEDIOS DE PAGO DISTINTOS AL EFECTIVO, CAJEROS Y BANCA VIRTUAL: NÚMERO DE OPERACIONES EN MONEDA NACIONAL A NIVEL NACIONAL /
CASHLESS PAYMENT INSTRUMENTS, AUTOMATIC TELLER MACHINES, AND VIRTUAL BANKING: NUMBER OF OPERATIONS IN DOMESTIC CURRENCY NATIONWIDE**

(Miles) / (Thousands)

	2012		2013					2014				
	PROMEDIO MENSUAL / MONTHLY AVERAGE		Jun.	Jul.	Ago.	PROMEDIO MENSUAL / MONTHLY AVERAGE		Jun.	Jul.	Ago.	PROMEDIO MENSUAL / MONTHLY AVERAGE	
	Ene - Ago.	Ene - Dic.				Ene - Ago.	Ene - Dic.				Ene - Ago.	
Cheques	3 130	3 181	2 933	3 289	3 129	3 135	3 162	2 848	2 935	2 870	2 919	Checks
- Cobrados en Ventanilla	2 135	2 175	2 010	2 266	2 132	2 133	2 156	1 936	2 009	1 949	1 987	- Cashed Checks at the Bank
- Depositados en Cuenta	483	490	465	504	499	494	497	450	451	456	456	- Deposited Checks at the Bank
- Compensados en la CCE	512	516	458	519	498	508	509	462	475	465	476	- Processed at the ECH ^{2/}
Tarjetas de Débito	33 611	34 714	37 102	43 189	39 744	38 008	39 895	43 370	51 357	48 208	45 252	Debit Cards
- Retiro de Efectivo	27 474	28 378	30 024	34 603	31 993	30 795	32 322	34 399	40 144	37 767	35 787	- Cash Withdraw
- Pagos	6 137	6 336	7 078	8 586	7 752	7 213	7 573	8 971	11 213	10 441	9 465	- Payments
Tarjetas de Crédito	7 791	8 004	8 104	8 619	8 450	8 176	8 555	9 591	9 807	9 202	9 304	Credit Cards
- Retiro de Efectivo	1 122	1 102	943	876	1 138	975	981	1 022	905	922	978	- Cash Withdraw
- Pagos	6 669	6 902	7 161	7 743	7 312	7 201	7 574	8 569	8 902	8 280	8 326	- Payments
Transferencias de Crédito	12 551	13 321	14 411	15 115	14 937	15 091	15 437	15 633	19 294	16 903	16 168	Credit Transfers
- En la misma entidad	12 196	12 940	13 976	14 530	14 432	14 621	14 925	15 003	18 539	16 248	15 552	- Processed at the Bank
- Por Compensación en la CCE	355	382	435	585	505	470	511	630	755	656	616	- Processed at the ECH ^{2/}
Débitos Directos	2 929	2 975	3 062	3 441	3 320	3 015	3 139	3 612	3 786	3 755	3 677	Direct Debits
- En la misma entidad	2 929	2 975	3 062	3 441	3 320	3 015	3 139	3 612	3 786	3 755	3 677	- Processed at the Bank
Cajeros automáticos	23 746	24 393	25 197	29 018	27 049	25 753	26 558	27 684	32 382	30 720	28 896	ATM
- Retiro de Efectivo	23 585	24 219	24 978	28 793	26 820	25 537	26 371	27 398	32 041	30 409	28 610	- Cash Withdraw
- Pagos	162	174	219	226	229	216	228	286	342	312	286	- Payments
Banca Virtual^{3/}	5 808	6 086	6 557	7 264	7 140	6 895	7 239	7 545	9 172	8 060	7 660	Virtual Banking
- Pagos	5 808	6 086	6 557	7 264	7 140	6 886	7 232	7 545	9 172	8 060	7 660	- Payments

1/ La información de este cuadro se ha actualizado en la Nota Semanal N° 36 (26 de Setiembre de 2014).

2/ Electronic Clearing House.

3/ Pagos a través de internet, software corporativo, software de cliente, banca por teléfono y banca móvil.

Elaboración: Gerencia de Operaciones Monetarias y Estabilidad Financiera-Subgerencia del Sistema de Pagos.

**MEDIOS DE PAGO DISTINTOS AL EFECTIVO, CAJEROS Y BANCA VIRTUAL: VALOR DE LAS OPERACIONES EN MONEDA EXTRANJERA A NIVEL NACIONAL /
CASHLESS PAYMENT INSTRUMENTS, AUTOMATIC TELLER MACHINES, AND VIRTUAL BANKING: VALUE OF OPERATIONS IN FOREIGN CURRENCY NATIONWIDE**

(Millones de US dólares) / (Millions of US dollars)

	2012		2013					2014				
	PROMEDIO MENSUAL / MONTHLY AVERAGE		Jun.	Jul.	Ago.	PROMEDIO MENSUAL / MONTHLY AVERAGE		Jun.	Jul.	Ago.	PROMEDIO MENSUAL / MONTHLY AVERAGE	
	Ene - Ago.	Ene - Dic.				Ene - Ago.	Ene - Dic.				Ene - Ago.	
Cheques	4 021	3 947	3 383	3 874	3 664	3 793	3 749	3 365	3 258	3 051	3 326	Checks
- Cobrados en Ventanilla	1 257	1 230	1 118	1 262	1 273	1 210	1 187	995	997	957	999	- Cashed Checks at the Bank
- Depositados en Cuenta	1 033	1 036	925	1 026	968	997	991	834	866	860	830	- Deposited Checks at the Bank
- Compensados en la CCE	1 731	1 681	1 340	1 586	1 422	1 585	1 571	1 536	1 395	1 234	1 498	- Processed at the ECH ^{4/}
Tarjetas de Débito	1 513	1 514	1 404	1 719	1 719	1 558	1 636	1 461	1 825	1 863	1 723	Debit Cards
- Retiro de Efectivo	1 356	1 358	1 276	1 497	1 463	1 388	1 449	1 297	1 506	1 570	1 479	- Cash Withdraw
- Pagos	158	156	128	222	256	170	187	164	320	294	244	- Payments
Tarjetas de Crédito	221	227	241	319	282	275	278	288	367	342	323	Credit Cards
- Retiro de Efectivo	56	55	45	60	54	54	53	27	53	52	44	- Cash Withdraw
- Pagos	165	172	196	259	228	221	225	261	314	289	279	- Payments
Transferencias de Crédito	6 617	7 029	5 582	5 751	6 272	6 423	6 527	6 651	7 471	6 715	6 429	Credit Transfers
- En la misma entidad	6 229	6 625	5 161	5 251	5 789	5 967	6 055	6 085	6 897	6 141	5 879	- Processed at the Bank
- Por Compensación en la CCE	388	403	421	500	484	455	472	566	574	574	549	- Processed at the ECH ^{4/}
Débitos Directos	62	68	81	94	80	77	84	114	103	105	103	Direct Debits
- En la misma entidad	62	68	81	94	80	77	84	114	103	105	103	- Processed at the Bank
Cajeros automáticos	645	652	630	810	792	688	694	509	689	734	656	ATM
- Retiro de Efectivo	642	649	627	807	789	685	691	505	685	730	652	- Cash Withdraw
- Pagos	3	3	3	3	3	3	3	4	4	4	4	- Payments
Banca Virtual^{5/}	5 549	5 949	5 583	5 820	5 743	5 839	6 141	6 423	7 598	6 916	6 259	Virtual Banking
- Pagos	5 549	5 949	5 583	5 820	5 743	5 839	6 141	6 423	7 598	6 916	6 259	- Payments

1/ La información de este cuadro se ha actualizado en la Nota Semanal N° 36 (26 de Setiembre de 2014).

2/ Electronic Clearing House.

3/ Pagos a través de internet, software corporativo, software de cliente, banca por teléfono y banca móvil.

Elaboración: Gerencia de Operaciones Monetarias y Estabilidad Financiera-Subgerencia del Sistema de Pagos.

**MEDIOS DE PAGO DISTINTOS AL EFECTIVO, CAJEROS Y BANCA VIRTUAL: NÚMERO DE OPERACIONES EN MONEDA EXTRANJERA A NIVEL NACIONAL /
CASHLESS PAYMENT INSTRUMENTS, AUTOMATIC TELLER MACHINES, AND VIRTUAL BANKING: NUMBER OF OPERATIONS IN FOREIGN CURRENCY NATIONWIDE**

(Miles) / (Thousands)

	2012		2013					2014				
	PROMEDIO MENSUAL / MONTHLY AVERAGE		Jun.	Jul.	Ago.	PROMEDIO MENSUAL / MONTHLY AVERAGE		Jun.	Jul.	Ago.	PROMEDIO MENSUAL / MONTHLY AVERAGE	
	Ene - Ago.	Ene - Dic.				Ene - Ago.	Ene - Dic.				Ene - Ago.	
Cheques	631	629	496	548	522	537	533	478	491	475	478	Cheques
- Cobrados en Ventanilla	313	317	253	279	263	269	268	243	250	239	244	- Cashed Checks at the Bank
- Depositados en Cuenta	155	152	121	131	129	131	129	114	115	115	110	- Deposited Checks at the Bank
- Compensados en la CCE	163	160	122	139	129	138	135	122	126	121	123	- Processed at the ECH ^{2/}
Tarjetas de Débito	1 122	1 186	1 293	1 432	1 359	1 344	1 377	1 349	1 395	1 392	1 369	Debit Cards
- Retiro de Efectivo	1 017	1 000	847	923	898	892	928	949	984	1 016	977	- Cash Withdraw
- Pagos	105	186	446	510	461	452	449	400	412	376	392	- Payments
Tarjetas de Crédito	671	736	861	1 047	971	916	949	1 059	1 193	1 111	1 047	Credit Cards
- Retiro de Efectivo	21	20	16	16	17	17	17	14	13	12	14	- Cash Withdraw
- Pagos	651	716	845	1 031	930	896	930	1 045	1 180	1 099	1 034	- Payments
Transferencias de Crédito	680	696	630	702	790	703	757	898	959	939	872	Credit Transfers
- En la misma entidad	613	626	561	615	709	626	676	802	857	840	778	- Processed at the Bank
- Por Compensación en la CCE	68	70	69	88	81	77	81	95	102	99	94	- Processed at the ECH ^{2/}
Débitos Directos	236	241	251	288	266	250	257	267	284	274	272	Direct Debits
- En la misma entidad	236	241	251	288	266	250	257	267	284	274	272	- Processed at the Bank
Cajeros automáticos	759	747	628	684	699	656	668	663	681	707	679	ATM
- Retiro de Efectivo	752	740	621	676	690	648	660	652	670	697	669	- Cash Withdraw
- Pagos	8	8	7	7	9	8	8	10	11	11	10	- Payments
Banca Virtual^{3/}	606	630	576	638	625	617	633	673	719	705	656	Virtual Banking
- Pagos	606	630	576	638	625	617	633	673	719	705	656	- Payments

1/ La información de este cuadro se ha actualizado en la Nota Semanal N° 36 (26 de Setiembre de 2014).

2/ Electronic Clearing House.

3/ Pagos a través de internet, software corporativo, software de cliente, banca por teléfono y banca móvil.

Elaboración: Gerencia de Operaciones Monetarias y Estabilidad Financiera-Subgerencia del Sistema de Pagos.

	2012	2013				2014						
	IV TRIM	I TRIM	II TRIM	III TRIM	IV TRIM	I TRIM	Abr.	May.	Jun	Jul	Ago.	
I. BONOS DEL SECTOR PRIVADO ^{2/} (Saldos y Flujos en Millones de Nuevos Soles)	17 424	17 529	16 318	17 152	17 894	17 856	17 829	17 859	17 869	17 961	17 972	I. PRIVATE SECTOR BONDS ^{2/} (Stocks and Flows in Millions of Nuevos Soles)
Colocación	1 293	768	396	1 319	2 532	3 494	320	254	299	232	20	Placement
Redención	1 081	782	2 050	510	1 000	1 645	356	136	362	149	98	Redemption
BONOS DE ENTIDADES FINANCIERAS (A+B+C+D)	6 931	7 133	6 952	6 965	7 292	7 194	7 229	7 363	7 341	7 481	7 463	FINANCIAL INSTITUTION BONDS (A+B+C+D)
A. BONOS DE ARRENDAMIENTO FINANCIERO	718	680	557	566	581	616	610	805	804	838	854	A. LEASING BONDS
Colocación	18	18	77	51	102	160	--	200	--	50	20	Placement
Redención	71	62	225	41	76	115	5	--	5	16	9	Redemption
B. BONOS SUBORDINADOS	1 736	1 904	1 994	2 018	2 225	2 335	2 337	2 321	2 335	2 425	2 441	B. SUBORDINATE BONDS
Colocación	43	158	30	25	300	538	--	--	--	88	--	Placement
Redención	4	6	4	7	81	81	--	--	--	--	--	Redemption
C. BONOS HIPOTECARIOS	20	19	15	14	9	5	4	3	3	3	3	C. MORTGAGE-BACKED BONDS
Colocación	--	--	--	--	--	--	--	--	--	--	--	Placement
Redención	5	1	5	1	6	14	1	0	--	--	--	Redemption
D. BONOS CORPORATIVOS	4 457	4 530	4 387	4 368	4 476	4 238	4 278	4 234	4 199	4 215	4 164	D. CORPORATE BONDS
Colocación	500	151	162	85	231	300	100	--	--	38	--	Placement
Redención	245	84	338	104	145	496	60	41	38	22	54	Redemption
BONOS DE ENTIDADES NO FINANCIERAS (A+B)	10 493	10 396	9 366	10 187	10 602	10 662	10 599	10 496	10 528	10 480	10 509	NON-FINANCIAL INSTITUTION BONDS (A+B)
A. BONOS CORPORATIVOS	9 559	9 508	8 358	8 174	8 181	8 166	8 105	7 978	8 063	8 017	8 021	A. CORPORATE BONDS
Colocación	733	273	50	98	434	662	220	--	299	56	--	Placement
Redención	725	402	1 472	303	631	865	288	92	245	109	32	Redemption
B. BONOS DE TITULIZACIÓN	934	888	1 008	2 013	2 422	2 497	2 495	2 518	2 465	2 463	2 489	B. SECURITISATION BONDS
Colocación	--	168	77	1 061	1 466	1 834	--	54	--	--	--	Placement
Redención	29	226	6	54	62	73	2	2	75	2	2	Redemption
II. VALORES DEL SECTOR PÚBLICO POR POSEEDOR (A+B+C) ^{3/} (Saldos en Millones de Nuevos Soles)	35 622	38 972	40 264	40 083	40 594	43 202	43 526	44 204	45 407	47 463	48 037	II. PUBLIC SECTOR SECURITIES, BY HOLDER (A+B+C) ^{3/} (Stocks in Millions of Nuevos Soles)
A. Sistema Financiero Nacional	15 601	16 053	16 469	16 086	17 990	19 551	20 063	20 496	21 686	21 886	n.d.	A. Financial system
Empresas bancarias	983	939	1 107	1 225	2 176	2 603	2 968	3 032	3 666	3 095	n.d.	Banking institutions
Banco de la Nación	2 491	2 808	2 452	2 521	2 535	2 566	2 591	2 566	2 719	2 654	n.d.	Banco de la Nación
BCR	--	--	--	--	--	--	--	205	205	205	n.d.	BCR
Fondos de pensiones	9 609	9 400	9 855	9 273	10 039	10 892	11 060	11 213	11 677	12 435	n.d.	Pension funds
Resto	2 518	2 906	3 056	3 066	3 240	3 490	3 444	3 479	3 419	3 497	n.d.	Rest
B. Sector Público no financiero	786	958	1 022	1 254	1 517	1 980	1 974	1 968	1 949	1 909	n.d.	B. Non-financial Public sector
C. Sector Privado	276	217	241	192	213	288	294	280	480	510	n.d.	C. Private sector
D. No residentes	18 959	21 744	22 532	22 551	20 875	21 383	21 195	21 460	21 292	23 158	n.d.	D. Non Residents

1/ La información de este cuadro se ha actualizado en la Nota Semanal N° 37 (3 de octubre de 2014).

El calendario anual de publicación de estas estadísticas se presenta en la página vii de esa Nota.

2/ Incluye solamente ofertas públicas realizadas en el mercado interno conforme a los términos contemplados en la Ley del Mercado de Valores.

Los instrumentos en moneda nacional están valuados en dólares al tipo de cambio de las estadísticas monetarias.

Dichos saldos incorporan el efecto de la revaluación por tipo de cambio.

3/ Comprende Bonos del Tesoro Público emitidos en el mercado interno y Bonos de COFIDE.

Fuente: Superintendencia del Mercado de Valores, Bolsa de Valores de Lima, CAVALI, Ministerio de Economía y Finanzas, Superintendencia de Banca, Seguros y AFP.

Elaboración: Gerencia de Información y Análisis Económico - Subgerencia de Estadísticas Macroeconómicas.

BONOS DEL SECTOR PRIVADO, POR MONEDA Y POR PLAZO ^{1/} /
PRIVATE SECTOR BONDS, BY CURRENCY AND TERM ^{1/}

	2012	2013				2014							
	IV TRIM	I TRIM	II TRIM	III TRIM	IV TRIM	I TRIM	Abr.	May.	Jun.	Jul.	Ago.		
I. SALDOS (En Millones de Nuevos Soles)												I. OUTSTANDING AMOUNT (In Millions of Nuevos Soles)	
a. <u>Por Tipo</u>	<u>17 424</u>	<u>17 529</u>	<u>16 318</u>	<u>17 152</u>	<u>17 894</u>	<u>17 856</u>	<u>17 829</u>	<u>17 859</u>	<u>17 869</u>	<u>17 961</u>	<u>17 972</u>	a. <u>By type</u>	
Arrendamiento Financiero	718	680	557	566	581	616	610	805	804	838	854	Leasing bonds	
Subordinados	1 736	1 904	1 994	2 018	2 225	2 335	2 337	2 321	2 335	2 425	2 441	Subordinated bonds	
Hipotecarios	20	19	15	14	9	5	4	3	3	3	3	Mortgage-backed Bonds	
De Titulización	934	888	1 008	2 013	2 422	2 497	2 495	2 518	2 465	2 463	2 489	Securitisation bonds	
Corporativos	14 016	14 038	12 744	12 542	12 657	12 404	12 383	12 212	12 262	12 232	12 184	Corporate bonds	
b. <u>Por Plazo</u>	<u>17 424</u>	<u>17 529</u>	<u>16 318</u>	<u>17 152</u>	<u>17 894</u>	<u>17 856</u>	<u>17 829</u>	<u>17 859</u>	<u>17 869</u>	<u>17 961</u>	<u>17 972</u>	b. <u>By term</u>	
Hasta 3 años	1 062	1 108	1 041	1 039	1 051	866	901	1 098	1 090	1 161	1 175	More than 1 year, up to 3 years	
Más de 3 años, hasta 5 años	3 328	3 292	2 857	2 904	3 071	3 159	3 019	2 892	2 846	2 819	2 794	More than 3 years, up to 5 years	
Más de 5 años	13 034	13 129	12 420	13 209	13 772	13 831	13 908	13 869	13 932	13 981	14 003	More than 5 years	
II. PARTICIPACIÓN POR MONEDAS 2/ (Participación porcentual)	100.0	100.0	100.0	100.0	101.0	101.0	100.0	100.0	101.0	101.0	102.0	II. BY CURRENCY 2/ (Percentages)	
a. <u>Moneda nacional</u>	<u>63.7</u>	<u>65.0</u>	<u>66.4</u>	<u>63.6</u>	<u>62.2</u>	<u>62.8</u>	<u>63.1</u>	<u>64.0</u>	<u>64.1</u>	<u>64.5</u>	<u>64.2</u>	a. <u>Local currency</u>	
Bonos nominales	52,3	53,0	52,9	50,3	49,6	50,0	50,4	51,3	51,8	52,3	51,9	Nominal bonds	
Bonos indexados al VAC	11,4	11,5	12,6	12,2	11,5	11,7	11,6	11,7	11,2	11,2	11,2	VAC Indexed bonds	
Otros bonos indexados	--	0,6	0,9	1,1	1,1	1,1	1,1	1,1	1,1	1,1	1,1	1,1	1,1
b. <u>Moneda Extranjera</u>	<u>36.3</u>	<u>35.0</u>	<u>33.6</u>	<u>36.4</u>	<u>37.8</u>	<u>37.2</u>	<u>36.9</u>	<u>36.0</u>	<u>35.9</u>	<u>35.5</u>	<u>35.8</u>	b. <u>Foreign currency</u>	
III. TASAS DE INTERÉS 3/												III. INTEREST RATES 3/	
a. <u>Bonos en en soles nominales</u>	<u>5.3</u>	<u>5.2</u>	<u>5.8</u>	<u>7.1</u>	<u>7.2</u>	<u>6.5</u>	<u>6.7</u>	<u>5.8</u>	<u>6.3</u>	<u>6.7</u>	<u>5.3</u>	a. <u>Nominal bonds in local currency</u>	
Hasta 3 años	-	-	-	5,0	5,6	5,7	5,4	5,4	-	5,7	5,3	More than 1 year, up to 3 years	
Más de 3 años, hasta 5 años	4,8	4,7	5,5	6,8	7,8	-	-	-	5,8	-	-	More than 3 years, up to 5 years	
Más de 5 años	5,4	5,2	6,1	7,3	7,0	7,4	7,3	7,1	6,6	7,8	-	More than 5 years	
b. <u>Bonos en soles indexados al VAC</u>	<u>4.3</u>	<u>-</u>	<u>4.1</u>	<u>-</u>	<u>4.4</u>	<u>-</u>	<u>-</u>	<u>-</u>	<u>-</u>	<u>-</u>	<u>-</u>	b. <u>VAC Indexed bonds in local currency</u>	
Hasta 3 años	-	-	-	-	-	-	-	-	-	-	-	More than 1 year, up to 3 years	
Más de 3 años, hasta 5 años	-	-	-	-	-	-	-	-	-	-	-	More than 3 years, up to 5 years	
Más de 5 años	4,3	-	4,1	-	4,4	-	-	-	-	-	-	More than 5 years	
c. <u>Bonos en moneda extranjera</u>	<u>5.9</u>	<u>6.1</u>	<u>2.9</u>	<u>4.5</u>	<u>5.4</u>	<u>5.7</u>	<u>-</u>	<u>-</u>	<u>-</u>	<u>3.8</u>	<u>-</u>	c. <u>Bonds in foreign currency</u>	
Hasta 3 años	5,9	6,2	--	6,1	4,5	-	-	-	-	-	-	More than 1 year, up to 3 years	
Más de 3 años, hasta 5 años	-	4,6	4,5	4,4	--	4,4	-	-	-	-	-	More than 3 years, up to 5 years	
Más de 5 años	5,9	7,3	--	4,5	5,5	7,0	-	-	-	3,8	-	More than 5 years	
MEMO:												MEMO:	
Tasas de los Bonos del Tesoro Público												Interest rates of Treasury Bonds	
Hasta 5 años	-	-	-	4,5	4,3	4,1	4,2	4,2	4,1	3,6	3,7	Up to 5 years	
Más de 5 años, hasta 10 años	-	4,2	-	-	5,3	6,3	6,0	5,6	5,4	5,2	5,2	More than 5 years, up to 10 years	
Más de 10 años, hasta 15 años	4,4	3,7	4,0	5,1	-	6,8	6,5	6,3	6,2	5,9	5,8	More than 10 years, up to 15 years	
Más de 15 años, hasta 20 años	-	-	-	6,1	6,7	-	-	-	-	-	-	More than 15 years, up to 20 years	
Más de 20 años	5,4	5,1	5,0	6,5	6,7	7,6	7,0	6,8	6,7	6,7	6,6	More than 20 years	

1/ Incluye solamente ofertas públicas realizadas en el mercado interno conforme a los términos contemplados en la Ley del Mercado de Valores.

La información de este cuadro se ha actualizado en la Nota Semanal N° 37 (3 de octubre de 2014). El calendario anual de publicación de estas estadísticas se presenta en la página vii de esa Nota.

2/ Se consideran bonos en moneda extranjera a aquellos cuyo principal está indexado al tipo de cambio de alguna moneda.

Los bonos indexados al VAC son bonos en soles cuyo principal o cuya tasa de interés están indexados al índice de Valor Adquisitivo Constante (VAC).

El rubro otros bonos indexados comprende aquellos bonos expresados en soles cuyo rendimiento depende del redimiento de otros índices o canasta de valores.

3/ Corresponden a las tasas de interés de las ofertas públicas de bonos del sector privado efectuadas en el periodo. Las tasas están expresadas en términos efectivos anuales.

Fuente: Superintendencia del Mercado de Valores, Bolsa de Valores de Lima, CAVALI, Ministerio de Economía y Finanzas, Superintendencia de Banca, Seguros y AFP

Elaboración: Gerencia de Información y Análisis Económico - Subgerencia de Estadísticas Macroeconómicas

INDICADORES DE RIESGO PARA PAÍSES EMERGENTES: EMBIG. ^{1/} DIFERENCIAL DE RENDIMIENTOS CONTRA BONOS DEL TESORO DE EUA ^{2/} /
RISK INDICATORS FOR EMERGING COUNTRIES: EMBIG. ^{1/} STRIPPED SPREAD ^{2/}

(En puntos básicos) ^{3/} / (In basis points) ^{3/}

Fecha	Diferencial de rendimientos del índice de bonos de mercados emergentes (EMBIG) / Emerging Market Bond Index (EMBIG) Stripped Spread								LATIN EMBIG Países Latinoamericanos / Latin Countries	EMBIG Países Emergentes / Emerging Countries	Tasa de Interés / Interest Rate			Date
	Perú	Argentina	Brasil	Chile	Colombia	Ecuador	México	Venezuela			Tesoro de EUA 5 años / USA Treasury 5 years	Tesoro de EUA 10 años / USA Treasury 10 years	Tesoro de EUA 30 años / USA Treasury 30 years	
2011	191	687	195	139	168	823	186	1212	404	342	1,5	2,8	3,9	2011
Dic.	217	927	222	161	188	842	220	1261	454	415	0,9	2,0	3,0	Dec.
2012	157	988	183	151	148	814	188	1011	393	342	0,8	1,8	2,9	2012
Ene.	219	851	222	164	197	805	229	1207	460	421	0,8	1,9	3,0	Jan.
Feb.	200	822	204	158	176	790	208	1037	415	379	0,8	2,0	3,1	Feb.
Mar.	166	823	179	150	149	803	190	911	372	337	1,0	2,2	3,3	Mar.
Abr.	164	967	186	159	147	805	190	984	392	354	0,9	2,0	3,2	Apr.
May.	180	1089	212	168	173	850	211	1072	425	382	0,8	1,8	2,9	May.
Jun.	188	1129	219	177	173	890	220	1145	444	395	0,7	1,6	2,7	Jun.
Jul.	163	1090	202	168	151	857	188	1108	416	360	0,6	1,5	2,6	Jul.
Ago.	133	1039	170	142	129	805	169	1013	375	320	0,7	1,7	2,8	Aug.
Set.	124	924	161	138	127	753	167	971	360	301	0,7	1,7	2,9	Sep.
Oct.	108	893	146	127	111	766	155	948	353	288	0,7	1,7	2,9	Oct.
Nov.	123	1195	152	137	123	815	168	940	367	295	0,7	1,6	2,8	Nov.
Dic.	117	1035	145	122	116	827	161	796	333	273	0,7	1,7	2,9	Dec.
2013	159	1067	209	154	158	637	189	926	379	318	1,2	2,3	3,4	2013
Ene.	110	1058	143	115	113	728	154	754	320	260	0,8	1,9	3,1	Jan.
Feb.	127	1114	162	133	131	704	170	728	330	278	0,8	2,0	3,2	Feb.
Mar.	140	1207	180	145	142	700	177	771	346	291	0,8	1,9	3,2	Mar.
Abr.	133	1223	177	144	132	678	169	815	347	294	0,7	1,7	2,9	Apr.
May.	133	1174	178	137	135	638	168	828	347	285	0,8	1,9	3,1	May.
Jun.	180	1204	234	177	180	643	213	994	414	345	1,2	2,3	3,4	Jun.
Jul.	175	1138	232	169	169	644	201	967	404	338	1,4	2,6	3,6	Jul.
Aug.	191	1068	243	171	183	631	206	956	408	351	1,5	2,7	3,8	Aug.
Set.	182	1064	234	173	181	646	202	956	404	350	1,6	2,8	3,8	Sep.
Oct.	173	928	227	162	172	568	200	1036	401	338	1,4	2,6	3,7	Oct.
Nov.	182	823	246	164	182	530	209	1157	418	348	1,4	2,7	3,8	Nov.
Dic.	177	804	246	159	178	532	193	1156	408	340	1,6	2,9	3,9	Dec.
2014														2014
Ene.	177	932	256	155	183	571	197	1236	425	347	1,6	2,8	3,8	Jan.
Feb.	183	971	258	159	189	610	196	1387	456	368	1,5	2,7	3,7	Feb.
Mar.	167	880	239	149	177	549	188	1200	408	341	1,6	2,7	3,6	Mar.
Abr.	154	788	225	138	162	455	178	1043	372	316	1,7	2,7	3,5	Apr.
May.	149	798	214	136	154	354	172	1040	365	304	1,6	2,6	3,4	May.
Jun.	145	763	209	122	144	370	160	954	343	282	1,7	2,6	3,4	Jun.
Jul.	147	651	212	124	146	425	163	921	336	282	1,7	2,5	3,3	Jul.
Ago.	157	761	221	130	154	477	169	1069	373	310	1,6	2,4	3,2	Ago.
Set.	150	719	216	126	152	427	168	1297	391	312	1,8	2,5	3,3	Sep.
Nota: Var. %														Note: % chg.
Annual	-17,8	-32,4	-8,0	-27,1	-15,7	-33,9	-16,7	35,6	-3,1	-10,8	11,1	-9,8	-13,9	Year-to-Year
Acumulada	-15,5	-10,6	-12,2	-20,6	-14,4	-19,8	-12,6	12,2	-4,1	-8,2	11,9	-12,7	-16,2	Cumulative
Mensual	-4,8	-5,5	-2,6	-2,7	-0,9	-10,6	-0,2	21,3	4,9	0,8	8,8	4,7	1,8	Monthly

1/ La información de este cuadro se ha actualizado en la Nota Semanal N° 37 (03 de Octubre 2014). Corresponde a datos promedio del mes.

2/ Índice elaborado por el J.P. Morgan que refleja los retornos del portafolio de deuda según sea el caso, es decir, de cada país, de los países latinoamericanos y de los países emergentes en conjunto. Considera como deuda, eurobonos, bonos Brady y en menor medida deudas locales y préstamos. Estos indicadores son promedio para cada período y su disminución se asocia con una reducción del riesgo país percibido por los inversionistas. Se mide en puntos básicos y corresponde al diferencial de rendimientos con respecto al bono del Tesoro de EUA de similar duración de la deuda en cuestión.

3/ Cien puntos básicos equivalen a uno por ciento.

Fuente: Bloomberg y Reuters.

Elaboración: Gerencia de Información y Análisis Económico - Subgerencia de Economía Internacional.

**BOLSA DE VALORES DE LIMA (B.V.L.)^{1/} /
LIMA STOCK EXCHANGE (L.S.E.)^{1/}**

	2012	2013				2014					Var% 2014		
	Dic	Mar	Jun.	Set.	Dic.	Mar.	Jun.	Jul	Ago.	Set.			
1. <u>ÍNDICES BURSÁTILES 2/</u> (Base: 31/12/91 = 100)													1. <u>STOCK PRICE INDICES 2/</u> (Base: 31/12/91 = 100)
ÍNDICE GENERAL B.V.L.	20 629,4	19 859,0	15 549,6	15 919,7	15 753,7	14 298,9	16 662,3	16 866,1	17 010,8	16 226,6	3,0		L.S.E. GENERAL INDEX
ÍNDICE SELECTIVO B.V.L.	31 000,6	30 607,0	23 862,8	23 281,6	22 877,8	20 699,3	23 469,6	23 594,2	23 684,5	22 323,8	-2,4		L.S.E. SELECTIVE INDEX
(Base: 30/10/98 = 100)													(Base: 30/10/98 = 100)
Bancos	801,1	885,2	816,4	776,8	807,9	787,0	906,5	933,6	927,9	925,3	14,5		Banks
Industriales	731,1	719,9	687,2	674,7	659,3	525,1	564,0	561,4	526,6	493,7	-25,1		Industrial
Mineras	3 999,1	3 462,7	2 217,6	2 462,9	2 312,5	2 298,5	2 861,4	2 991,7	3 163,8	2 893,0	25,1		Mining
Servicios	587,1	652,1	681,5	658,0	715,1	690,6	728,7	753,0	765,6	795,9	11,3		Utilities
2. <u>COTIZACIÓN DE TÍTULOS PERUANOS EN NUEVA YORK (en US\$)</u>													2. <u>QUOTES OF PERUVIAN SECURITIES IN NEW YORK (US\$)</u>
1. Minas Buenaventura	36,0	26,0	13,5	11,6	11,2	12,6	11,8	11,7	14,6	11,6	3,2		1. Minas Buenaventura
2. Credicorp Ltd	146,6	166,1	126,0	130,8	132,7	137,9	155,5	147,9	155,1	153,4	15,6		2. Credicorp Ltd
3. Southern Peru	37,9	37,6	27,1	28,2	28,7	29,1	30,4	32,9	32,8	29,7	3,3		3. Southern Peru
3. <u>CAPITALIZACIÓN BURSÁTIL</u> En millones de nuevos soles	391 181	395 640	335 240	331 480	337 226	323 838	351 313	360 979	367 869	344 581	2,2		3. <u>L.S.E. MARKET CAPITALIZATION</u> In millions of nuevos soles
4. <u>TASAS EFECTIVAS ANUALES 3/</u> <u>OPERACIONES DE REPORTE</u>													4. <u>ANNUAL EFFECTIVE RATES 3/</u> <u>REPORT OPERATIONS</u>
En moneda nacional (S/.)	9,3	9,1	9,2	9,1	8,8	8,9	9,5	8,6	9,0	9,0			In local currency (S/.)
En moneda extranjera (US\$)	9,3	9,1	9,0	8,8	8,8	8,9	8,9	8,9	8,9	8,8			In foreign currency (US\$)
												Acumulado 2014	
5. <u>MONTOS NEGOCIADOS EN BOLSA</u> (Millones de nuevos soles)	6 058	1 159	1 029	1 182	1 335	1 816	956	1 350	1 410	2 764	12 959		5. <u>STOCK EXCHANGE TRADING VOLUME</u> (Millions of nuevos soles)
<u>RENTA VARIABLE</u>	5 974	1 011	952	755	1 068	1 548	761	1 028	1 078	2 534	10 524		<u>EQUITIES</u>
Operaciones al contado	5 726	806	756	519	837	1 327	558	814	892	2 341	8 692		Cash operations
Operaciones de Reporte	249	205	196	236	231	221	203	214	186	193	1 832		Report operations
<u>RENTA FIJA</u>	84	148	77	428	267	268	195	322	332	230	2 434		<u>FIXED-INCOME INSTRUMENTS</u>
NOTA													NOTE
Tenencias desmaterializadas en CAVALI 4/ (En millones de soles)	197 490	206 691	215 415	212 519	220 318	208 236	219 190	219 624	229 705	n.d.			Dematerialized holdings in CAVALI 4/ (In millions of soles)
<u>Participación porcentual de no residentes 5/</u>	41,8	41,1	40,3	41,1	39,1	38,7	37,8	38,4	36,9	n.d.			<u>Non-resident percentage share 5/</u>
Renta variable	45,9	44,6	43,3	44,4	42,8	44,0	43,4	44,3	42,0	n.d.			Equities
Renta fija	30,6	31,9	33,2	33,2	29,9	27,0	25,1	25,1	24,6	n.d.			Fixed-income instruments

1/ La información de este cuadro se ha actualizado en la Nota Semanal N° 37 (3 de octubre de 2014). El calendario anual de publicación de estas estadísticas se presenta en la página vii de esta Nota.

2/ Datos a fin de período.

3/ Tasas promedios del período para operaciones de reporte con títulos de renta variable.

4/ Son las tenencias inscritas en la Caja de Valores de Lima - CAVALI ICLV S.A. -registradas a valor de mercado.

5/ Es el porcentaje de las tenencias inscritas en CAVALI ICLV S.A. en poder de inversionistas no residentes.

Fuente: Bolsa de Valores de Lima y CAVALI.

Elaboración: Gerencia de Información y Análisis Económico - Subgerencia de Estadísticas Macroeconómicas.

SISTEMA PRIVADO DE PENSIONES ^{1/} /
PRIVATE PENSION SYSTEM ^{1/}

	2012	2013				2014					
	Dic.	Mar.	Jun	Set.	Dic.	Mar.	Jun.	Jul.	Ago.	Set.19	
I. VALOR DEL FONDO (En Millones de Nuevos Soles)	95 907	99 367	94 799	97 158	101 113	102 194	107 498	107 741	110 377	111 007	I. FUND VALUE (In Millions of Nuevos Soles)
AFP Habitat	0	0	0	14	83	170	254	289	329	367	AFP Habitat
AFP Integra 2/	28 648	29 607	28 417	40 501	41 961	42 191	44 398	44 431	45 508	45 636	AFP Integra 2/
AFP Prima	30 221	31 379	29 461	30 619	32 074	32 613	34 355	34 501	35 415	35 665	AFP Prima
AFP Profuturo 2/	14 375	15 039	14 361	26 023	26 995	27 220	28 490	28 519	29 125	29 339	AFP Profuturo 2/
Nota: (En Millones de US\$)	37 596	38 381	34 100	34 899	36 176	36 394	38 419	38 479	38 824	38 719	Note: (In Millions of US\$)
II. NUMERO DE AFILIADOS (En miles)	5 268	5 341	5 401	5 448	5 482	5 537	5 593	5 612	5 657	n.d.	II. NUMBER OF AFFILIATES (In thousands)
AFP Habitat	0	0	4	67	110	178	242	266	313	n.d.	AFP Habitat
AFP Integra	1 354	1 352	1 350	2 053	2 049	2 045	2 042	2 041	2 040	n.d.	AFP Integra
AFP Prima	1 339	1 416	1 476	1 477	1 473	1 467	1 465	1 464	1 464	n.d.	AFP Prima
AFP Profuturo	1 153	1 152	1 151	1 851	1 849	1 847	1 844	1 841	1 840	n.d.	AFP Profuturo
III. RENTABILIDAD REAL ÚLTIMOS 12 MESES 3/	8,9	4,2	1,7	-2,1	-2,8	-5,2	2,7	4,5	5,4	n.d.	III. YEAR-ON-YEAR REALYIELDS 3/
AFP Habitat	0,0	0,0	0,0	-	-	-	-	-	-	-	AFP Habitat
AFP Integra	8,5	4,3	2,6	-0,9	-1,7	-4,3	3,0	4,6	5,4	n.d.	AFP Integra
AFP Prima	9,5	4,2	0,2	-4,4	-5,1	-6,8	2,6	5,0	6,3	n.d.	AFP Prima
AFP Profuturo	8,4	4,2	1,6	-1,6	-1,9	-4,9	2,2	3,6	4,3	n.d.	AFP Profuturo
IV. CARTERA DE INVERSIONES 4/ (Millones de nuevos soles)	96 853	100 347	95 724	98 094	102 077	103 157	108 499	108 741	111 399	112 031	IV. INVESTMENT PORTFOLIO 4/ (Millions of Nuevos Soles)
Composición porcentual	100,0	100,0	100,0	100,0	100,0	100,0	100,0	100,0	100,0	100,0	Percentage composition
a. Valores gubernamentales	17,5	15,8	15,2	14,2	13,5	12,8	14,1	15,2	15,4	15,2	a. Government securities
Valores del gobierno central	14,6	13,1	12,1	11,1	11,3	11,9	13,0	13,9	14,2	14,2	Central government
Valores del Banco Central	2,9	2,7	3,1	3,1	2,1	0,8	1,0	1,3	1,2	1,0	Central Bank securities
b. Empresas del sistema financiero	14,7	15,8	18,4	23,7	25,0	25,1	24,1	21,4	20,8	21,9	b. Financial institutions
Depósitos en moneda nacional	2,2	2,8	2,5	4,4	2,2	2,0	3,1	2,1	1,7	1,3	Deposits in domestic currency
Depósitos en moneda extranjera 5/	1,9	2,6	4,5	7,0	10,7	11,4	9,8	7,9	7,6	8,9	Deposits in foreign currency 5/
Acciones	2,1	2,2	1,9	1,6	1,5	1,4	1,4	1,4	1,3	1,3	Shares
Bonos	4,6	4,5	5,4	6,6	6,3	6,2	5,8	6,0	5,9	6,0	Bonds
Otros 6/	3,9	3,7	4,1	4,1	4,2	4,1	4,1	4,1	4,2	4,4	Other instruments 6/
c. Empresas no financieras	38,3	36,8	31,2	28,3	26,4	25,2	23,3	23,9	24,4	23,2	c. Non-financial institutions
Acciones comunes y de inversión 7/	23,9	22,8	18,2	16,1	14,7	13,2	12,2	12,1	12,8	11,6	Common and investment shares 7/
Bonos corporativos	9,2	9,2	8,0	6,7	6,3	6,6	5,9	6,7	6,5	6,5	Corporate bonds
Otros 8/	5,3	4,8	5,0	5,5	5,4	5,5	5,2	5,1	5,1	5,1	Other instruments 8/
d. Inversiones en el exterior	29,4	31,6	35,1	33,7	35,2	36,9	38,5	39,4	39,4	39,7	d. Foreign Investments
Títulos de deuda extranjeros	1,8	2,9	2,3	1,2	1,3	1,4	1,4	1,8	0,9	0,9	Foreign debt securities
Depósitos	0,3	0,6	0,8	1,5	0,4	0,5	0,4	0,3	0,2	0,4	Deposits
Fondos Mutuos extranjeros	18,5	19,1	22,7	23,4	24,6	27,1	30,2	31,1	32,8	33,2	Foreigns Mutual funds
Acciones de empresas extranjeras	3,9	3,4	3,5	3,3	4,3	3,7	2,8	2,6	2,0	1,7	Foreign shares
American Depository Shares (ADS)	0,2	0,4	0,0	0,0	0,8	0,6	0,6	0,6	0,6	0,5	American Depository Shares (ADS)
Otros	4,8	5,1	5,8	4,2	3,8	3,5	3,1	3,0	3,0	2,9	Others

1/ La información de este cuadro se ha actualizado en la Nota Semanal N° 37 (3 de octubre de 2014).

El calendario anual de publicación de estas estadísticas se presenta en la página vii de esta Nota.

2/ A partir del 30 de agosto de 2013, los recursos de AFP Horizonte fueron absorbidos por AFP Integra y AFP Profuturo.

3/ La rentabilidad real corresponde al Fondo Tipo 2.

4/ Incluye el patrimonio de los fondos de pensiones más el Encaje Legal que se constituye con recursos propios de las administradoras.

5/ Incluye cuenta corriente y certificados en moneda extranjera.

6/ Incluye cuotas de fondos de inversión, letras hipotecarias y pagarés avalados.

7/ Incluye ADR y ADS adquiridos localmente.

8/ Incluye activos titulizados, papeles comerciales, operaciones de reporte y pagarés

Fuente: Superintendencia de Banca, Seguros y AFP.

Elaboración: Gerencia de Información y Análisis Económico - Subgerencia de Estadísticas Macroeconómicas.

TIPO DE CAMBIO PROMEDIO DEL PERÍODO /
AVERAGE EXCHANGE RATE

(Nuevos soles por US dólar)^{1/} / (Nuevos soles per dollar)^{1/}

	Promedio del periodo Period Average									
	Interbancario 2/ Interbanking Rate			Bancario Banking Rate			Informal Informal Rate			
	Compra Bid	Venta Ask	Promedio Average	Compra Bid	Venta Ask	Promedio Average	Compra Bid	Venta Ask	Promedio Average	
2011	2,753	2,755	2,754	2,753	2,755	2,754	2,754	2,756	2,755	2011
Mar.	2,779	2,780	2,780	2,779	2,780	2,779	2,774	2,776	2,775	Mar.
Jun.	2,763	2,765	2,764	2,763	2,765	2,764	2,766	2,769	2,767	Jun.
Set.	2,744	2,745	2,744	2,743	2,744	2,744	2,736	2,738	2,737	Sep.
Dic.	2,696	2,697	2,696	2,696	2,697	2,696	2,693	2,695	2,694	Dec.
2012	2,637	2,638	2,638	2,637	2,638	2,638	2,636	2,638	2,637	2012
Ene.	2,692	2,693	2,693	2,692	2,693	2,693	2,692	2,694	2,693	Jan.
Feb.	2,683	2,684	2,683	2,683	2,684	2,684	2,680	2,682	2,681	Feb.
Mar.	2,670	2,672	2,671	2,670	2,672	2,671	2,670	2,672	2,671	Mar.
Abr.	2,656	2,657	2,657	2,656	2,658	2,657	2,659	2,661	2,660	Apr.
May.	2,669	2,670	2,670	2,669	2,670	2,669	2,660	2,663	2,661	May.
Jun.	2,670	2,672	2,671	2,670	2,671	2,671	2,670	2,672	2,671	Jun.
Jul.	2,634	2,637	2,635	2,634	2,636	2,635	2,638	2,640	2,639	Jul.
Ago.	2,615	2,616	2,616	2,615	2,617	2,616	2,617	2,619	2,618	Aug.
Set.	2,602	2,603	2,603	2,602	2,603	2,603	2,598	2,600	2,599	Sep.
Oct.	2,587	2,588	2,588	2,587	2,588	2,588	2,582	2,584	2,583	Oct.
Nov.	2,598	2,599	2,599	2,598	2,599	2,599	2,599	2,601	2,600	Nov.
Dic.	2,565	2,567	2,567	2,566	2,568	2,567	2,568	2,570	2,569	Dec.
2013	2,701	2,704	2,702	2,701	2,703	2,702	2,703	2,705	2,704	2013
Ene.	2,551	2,553	2,552	2,551	2,552	2,552	2,548	2,550	2,549	Jan.
Feb.	2,578	2,579	2,578	2,578	2,579	2,578	2,572	2,574	2,573	Feb.
Mar.	2,593	2,595	2,594	2,593	2,595	2,594	2,593	2,595	2,594	Mar.
Abr.	2,597	2,599	2,598	2,597	2,598	2,598	2,597	2,599	2,598	Apr.
May.	2,645	2,647	2,646	2,643	2,646	2,644	2,641	2,643	2,642	May.
Jun.	2,746	2,751	2,748	2,747	2,748	2,748	2,750	2,752	2,751	Jun.
Jul.	2,775	2,779	2,777	2,775	2,778	2,777	2,783	2,784	2,784	Jul.
Ago.	2,801	2,803	2,802	2,801	2,802	2,802	2,807	2,809	2,808	Aug.
Set.	2,775	2,783	2,779	2,777	2,780	2,779	2,787	2,789	2,788	Sep.
Oct.	2,768	2,770	2,769	2,768	2,770	2,769	2,771	2,773	2,772	Oct.
Nov.	2,797	2,799	2,799	2,797	2,799	2,798	2,797	2,799	2,798	Nov.
Dic.	2,784	2,787	2,786	2,784	2,786	2,785	2,791	2,793	2,792	Dec.
2014										2014
Ene.	2,808	2,810	2,809	2,808	2,810	2,809	2,812	2,814	2,813	Jan.
Feb.	2,810	2,813	2,813	2,812	2,813	2,813	2,817	2,818	2,818	Feb.
Mar.	2,805	2,807	2,807	2,806	2,807	2,806	2,807	2,808	2,807	Mar.
Abr.	2,791	2,795	2,794	2,794	2,795	2,794	2,801	2,802	2,801	Apr.
May.	2,786	2,788	2,787	2,786	2,788	2,787	2,792	2,793	2,793	May.
Jun.	2,793	2,795	2,795	2,793	2,795	2,794	2,789	2,791	2,790	Jun.
Jul.	2,785	2,787	2,786	2,785	2,787	2,786	2,788	2,790	2,789	Jul.
Ago.	2,814	2,816	2,815	2,814	2,815	2,814	2,810	2,812	2,811	Aug.
Set.	2,863	2,866	2,865	2,863	2,865	2,864	2,860	2,863	2,862	Sep.
Variación %										% Chg.
12 meses	3,2	3,0	3,1	3,1	3,1	3,1	2,6	2,7	2,7	yoy
acumulada	2,8	2,8	2,8	2,8	2,8	2,8	2,5	2,5	2,5	Cumulative
mensual	1,8	1,8	1,8	1,8	1,8	1,8	1,8	1,8	1,8	Monthly

1/ La información de este cuadro se ha actualizado en la Nota Semanal N° 37 (3 de octubre de 2014).

El calendario anual de publicación de estas estadísticas se presenta en la página vii de esta Nota.

2/ A partir de 2004 los tipos de cambio promedio interbancario corresponden a las cotizaciones por transacciones ejecutadas en Datatec.

3/ Los datos corresponden al promedio del mes a la fecha indicada.

Fuente: BCRP, SBS, Reuters y Datatec.

Elaboración: Gerencia de Información y Análisis Económico - Subgerencia de Estadísticas Macroeconómicas

TIPO DE CAMBIO FIN DE PERÍODO /
END OF PERIOD EXCHANGE RATE

(Nuevos soles por US dólar)^{1/} / (Nuevos soles per dollar)^{1/}

	Fin de período End of Period									
	Interbancario 2/ Interbanking Rate			Bancario Banking Rate			Informal Informal Rate			
	Compra Bid	Venta Ask	Promedio Average	Compra Bid	Venta Ask	Promedio Average	Compra Bid	Venta Ask	Promedio Average	
2011	2,751	2,753	2,752	2,751	2,753	2,752	2,753	2,755	2,754	2011
Mar.	2,802	2,805	2,803	2,802	2,805	2,804	2,799	2,801	2,800	Mar.
Jun.	2,748	2,749	2,748	2,748	2,750	2,749	2,757	2,759	2,758	Jun.
Set.	2,772	2,774	2,773	2,772	2,773	2,773	2,764	2,766	2,765	Sep.
Dic.	2,696	2,697	2,696	2,695	2,697	2,696	2,696	2,698	2,697	Dec.
2012	2,632	2,635	2,634	2,633	2,635	2,634	2,633	2,635	2,634	2012
Ene.	2,688	2,690	2,689	2,688	2,691	2,690	2,690	2,692	2,691	Jan.
Feb.	2,676	2,677	2,676	2,676	2,678	2,677	2,674	2,676	2,675	Feb.
Mar.	2,667	2,668	2,668	2,666	2,668	2,667	2,670	2,672	2,671	Mar.
Abr.	2,638	2,639	2,638	2,639	2,641	2,640	2,644	2,645	2,644	Apr.
May.	2,709	2,710	2,710	2,708	2,710	2,709	2,701	2,703	2,702	May.
Jun.	2,669	2,671	2,671	2,670	2,671	2,671	2,661	2,663	2,662	Jun.
Jul.	2,627	2,629	2,628	2,628	2,629	2,629	2,630	2,632	2,631	Jul.
Ago.	2,609	2,610	2,610	2,609	2,610	2,610	2,610	2,612	2,611	Aug.
Set.	2,597	2,598	2,598	2,597	2,598	2,598	2,595	2,597	2,596	Sep.
Oct.	2,592	2,593	2,592	2,591	2,592	2,592	2,588	2,590	2,589	Oct.
Nov.	2,578	2,579	2,579	2,578	2,579	2,579	2,585	2,586	2,586	Nov.
Dic.	2,536	2,552	2,551	2,549	2,551	2,550	2,553	2,555	2,554	Dec.
2013	2,721	2,724	2,723	2,721	2,722	2,721	2,719	2,721	2,720	2013
Ene.	2,579	2,581	2,581	2,578	2,578	2,578	2,563	2,565	2,564	Jan.
Feb.	2,586	2,588	2,587	2,585	2,587	2,586	2,584	2,586	2,585	Feb.
Mar.	2,589	2,591	2,590	2,589	2,589	2,589	2,589	2,591	2,590	Mar.
Abr.	2,643	2,646	2,645	2,645	2,646	2,646	2,634	2,636	2,635	Apr.
May.	2,733	2,737	2,735	2,730	2,734	2,732	2,724	2,726	2,725	May.
Jun.	2,780	2,783	2,781	2,780	2,783	2,782	2,793	2,795	2,794	Jun.
Jul.	2,792	2,794	2,794	2,790	2,794	2,792	2,786	2,788	2,787	Jul.
Ago.	2,805	2,808	2,807	2,806	2,808	2,807	2,818	2,820	2,819	Aug.
Set.	2,782	2,784	2,783	2,781	2,782	2,782	2,776	2,778	2,777	Sep.
Oct.	2,772	2,775	2,775	2,768	2,770	2,769	2,761	2,763	2,762	Oct.
Nov.	2,800	2,801	2,801	2,800	2,802	2,801	2,806	2,807	2,806	Nov.
Dic.	2,795	2,797	2,796	2,794	2,796	2,795	2,800	2,802	2,801	Dec.
2014										2014
Ene.	2,821	2,822	2,822	2,820	2,822	2,821	2,824	2,825	2,824	Jan.
Feb.	2,798	2,800	2,800	2,799	2,801	2,800	2,806	2,807	2,807	Feb.
Mar.	2,808	2,810	2,809	2,807	2,809	2,808	2,812	2,813	2,813	Mar.
Abr.	2,807	2,809	2,808	2,807	2,809	2,808	2,800	2,802	2,801	Apr.
May.	2,764	2,767	2,766	2,764	2,767	2,766	2,779	2,780	2,779	May.
Jun.	2,794	2,797	2,795	2,795	2,796	2,796	2,793	2,795	2,794	Jun.
Jul.	2,796	2,798	2,797	2,795	2,797	2,796	2,791	2,793	2,792	Jul.
Ago.	2,842	2,844	2,844	2,842	2,845	2,844	2,835	2,837	2,836	Aug.
Set.	2,890	2,891	2,891	2,888	2,892	2,890	2,899	2,901	2,900	Sep.
Variación %										% Chg.
12 meses	3,9	3,9	3,9	3,8	4,0	3,9	4,4	4,4	4,4	yoy
acumulada	3,4	3,4	3,4	3,4	3,4	3,4	3,6	3,5	3,5	Cumulative
mensual	1,7	1,7	1,7	1,6	1,7	1,6	2,3	2,2	2,3	Monthly

1/ La información de este cuadro se ha actualizado en la Nota Semanal N° 37 (3 de octubre de 2014).

El calendario anual de publicación de estas estadísticas se presenta en la página vii de esta Nota.

2/ A partir de 2004 los tipos de cambio promedio interbancario corresponden a las cotizaciones por transacciones ejecutadas en Datatec.

3/ Los datos corresponden al fin del período de la fecha indicada.

Fuente: BCRP, SBS, Reuters y Datatec.

Elaboración: Gerencia de Información y Análisis Económico - Subgerencia de Estadísticas Macroeconómicas.

TIPO DE CAMBIO DE LAS PRINCIPALES MONEDAS /
FOREIGN EXCHANGE RATES

(Datos promedio de período, unidades monetarias por US dólar)^{1/2/} / (Average of period, currency units per US dollar)^{1/2/}

	Euro (euro) (E) 3/	Yen (Japanese Yen) (¥)	Real Brasileño (Brazilian Real) (R)	Libra Esterlina (Pound) (£) 3/	Peso Chileno (Chilean Peso) (\$)	Yuan Chino (Chinese Yuan) (元)	Peso Colombiano (Colombian Peso) (\$)	Peso Mexicano (Mexican Peso) (\$)	Franco Suizo (Swiss Franc) (\$) 3/	DEG SDR	Indice FED 4/ 5/	
2011	1.3922	79.73	1.6743	1.6039	484	6.4640	1848	12.4405	1.1305	0.6335	97.1	2011
Dic.	1,3147	77,83	1,8407	1,5586	517	6,3475	1933	13,7898	1,0711	0,6469	100,5	Dec.
2012	1.2863	79.85	1.9540	1.5854	486	6.3091	1797	13.1523	1.0672	0.6530	99.8	2012
Ene.	1,2911	76,93	1,7887	1,5523	500	6,3160	1846	13,3977	1,0665	0,6512	99,8	Jan.
Feb.	1,3237	78,59	1,7176	1,5806	481	6,3002	1781	12,7881	1,0966	0,6456	98,1	Feb.
Mar.	1,3211	82,54	1,7934	1,5831	486	6,3133	1767	12,7362	1,0953	0,6491	98,7	Mar.
Abr.	1,3163	81,28	1,8544	1,6007	486	6,3065	1774	13,0542	1,0950	0,6480	99,0	Apr.
May.	1,2787	79,69	1,9840	1,5907	498	6,3256	1796	13,6582	1,0642	0,6539	100,7	May.
Jun.	1,2547	79,34	2,0502	1,5558	505	6,3636	1789	13,8972	1,0449	0,6600	102,2	Jun.
Jul.	1,2293	78,97	2,0284	1,5600	491	6,3706	1784	13,3477	1,0237	0,6637	101,7	Jul.
Ago.	1,2403	78,67	2,0278	1,5717	481	6,3595	1807	13,1848	1,0328	0,6611	100,8	Ago.
Set.	1,2873	78,16	2,0273	1,6113	474	6,3221	1801	12,9256	1,0644	0,6505	99,2	Sep.
Oct.	1,2970	79,01	2,0303	1,6072	476	6,2644	1807	12,9015	1,0721	0,6491	99,0	Oct.
Nov.	1,2838	81,05	2,0688	1,5964	480	6,2336	1819	13,0721	1,0652	0,6539	99,6	Nov.
Dic.	1,3127	83,91	2,0776	1,6146	477	6,2340	1791	12,8638	1,0859	0,6498	99,0	Dec.
2013	1.3284	97.62	2.1587	1.5648	496	6.1484	1870	12.7647	1.0794	0.6589	101.1	2013
Ene.	1,3302	89,10	2,0294	1,5974	472	6,2220	1771	12,6984	1,0823	0,6513	99,0	Jan.
Feb.	1,3339	93,12	1,9738	1,5466	472	6,2331	1793	12,7132	1,0851	0,6549	99,8	Feb.
Mar.	1,2959	94,87	1,9864	1,5086	472	6,2154	1813	12,4897	1,0568	0,6653	100,7	Mar.
Abr.	1,3025	97,76	2,0019	1,5309	472	6,1866	1829	12,2070	1,0677	0,6634	100,4	Apr.
May.	1,2978	100,99	2,0395	1,5288	481	6,1410	1853	12,3118	1,0455	0,6783	100,9	May.
Jun.	1,3201	97,28	2,1743	1,5497	503	6,1345	1909	12,9588	1,0718	0,6604	101,7	Jun.
Jul.	1,3086	99,73	2,2491	1,5186	505	6,1344	1900	12,7485	1,0581	0,6653	102,2	Jul.
Ago.	1,3319	97,80	2,3459	1,5505	513	6,1216	1906	12,9279	1,0803	0,6585	102,1	Ago.
Sep.	1,3362	99,20	2,2670	1,5874	504	6,1203	1919	13,0510	1,0832	0,6568	101,9	Sep.
Oct.	1,3639	97,83	2,1905	1,6091	502	6,1039	1885	13,0015	1,1073	0,6497	100,9	Oct.
Nov.	1,3498	100,11	2,2988	1,6115	520	6,0932	1924	13,0696	1,0957	0,6533	101,8	Nov.
Dic.	1,3703	103,60	2,3475	1,6382	529	6,0744	1933	12,9989	1,1189	0,6501	102,0	Dec.
2014												2014
Ene.	1,3622	103,88	2,3815	1,6473	538	6,0516	1964	13,2125	1,1070	0,6512	103,0	Jan.
Feb.	1,3670	102,12	2,3805	1,6566	555	6,0812	2040	13,2898	1,1192	0,6494	103,2	Feb.
Mar.	1,3826	102,36	2,3266	1,6617	564	6,1733	2017	13,1981	1,1355	0,6462	103,1	Mar.
Abr.	1,3811	102,52	2,2313	1,6750	556	6,2250	1937	13,0602	1,1326	0,6459	102,7	Apr.
May	1,3733	101,84	2,2212	1,6841	555	6,2386	1915	12,9276	1,1250	0,6464	102,4	May
Jun.	1,3601	102,07	2,2340	1,6917	553	6,2313	1887	12,9912	1,1166	0,6488	102,6	Jun.
Jul	1,3538	101,76	2,2236	1,7075	559	6,1991	1858	12,9913	1,1139	0,6487	102,3	Jul
Ago.	1,3315	102,98	2,2664	1,6699	580	6,1542	1901	13,1434	1,0989	0,6552	103,2	Ago.
Set.	1,2895	107,39	2,3360	1,6306	594	6,1389	1977	13,2376	1,0676	0,6649	104,7	Sep.
Variación %												% Chg.
12 meses	-3,49	8,26	3,04	2,72	17,88	0,30	3,01	1,43	-1,44	1,24	2,70	yoy
acumulada	-5,90	3,65	-0,49	-0,47	12,37	1,06	2,26	1,84	-4,59	2,29	2,59	Cumulative
mensual	-3,15	4,28	3,07	-2,35	2,46	-0,25	4,00	0,72	-2,85	1,49	1,45	Monthly

1/ La información de este cuadro se ha actualizado en la Nota Semanal N° 37 (03 de Octubre 2014).

2/ Promedio compra - venta.

3/ Dólar por unidad monetaria en el caso del Euro, Libra Esterlina y Franco Suizo.

4/ Se calcula tomando en cuenta las monedas de los socios comerciales de EUA ponderadas por el peso en el comercio de dicho país.

Un alza del índice significa una apreciación del dólar. Fuente: Reserva Federal de Estados Unidos.

5/ Datos al 26 de setiembre 2014

Fuente : Bloomberg, FMI y Reuters.

Elaboración : Gerencia de Información y Análisis Económico - Subgerencia de Economía Internacional.

TIPO DE CAMBIO DE LAS PRINCIPALES MONEDAS /
FOREIGN EXCHANGE RATES

(Datos promedio de período, S/. por unidad monetaria)^{1/ 2/} / (Average of period, S/. per currency units)^{1/ 2/}

	Dólar Americano (Dollar) (US\$)	Euro (Euro) (€)	Yen (Japanese Yen) (¥)	Real Brasileño (Brazilian Real) (R)	Libra Esterlina (Pound) (£)	Peso Chileno (Chilean Peso) (\$)	Yuan Chino (Chinese Yuan) (¥)	Peso Colombiano (Colombian Peso) (\$)	Peso Mexicano (Mexican Peso) (\$)	Franco Suizo (Swiss Franc) (S)	Dólar Canadiense (Canadian Dollar) (Can\$)	Canasta Basket 3/	
2011	2,754	3,832	0,035	1,651	4,414	0,006	0,426	0,001	0,223	3,112	2,785	0,547	2011
Mar.	2,779	3,893	0,034	1,675	4,490	0,006	0,423	0,001	0,231	3,024	2,848	0,550	Mar.
Jun.	2,764	3,977	0,034	1,742	4,524	0,006	0,427	0,002	0,234	3,291	2,829	0,558	Jun.
Set.	2,744	3,774	0,036	1,579	4,328	0,006	0,430	0,001	0,212	3,125	2,736	0,544	Set.
Dic.	2,696	3,552	0,035	1,473	4,206	0,005	0,426	0,001	0,196	2,893	2,633	0,524	Dec.
2012	2,638	3,391	0,033	1,357	4,168	0,005	0,418	0,001	0,200	2,814	2,640	0,513	2012
Ene.	2,693	3,474	0,035	1,503	4,181	0,005	0,426	0,001	0,199	2,874	2,658	0,525	Jan.
Feb.	2,684	3,550	0,034	1,560	4,239	0,006	0,426	0,002	0,210	2,939	2,692	0,531	Feb.
Mar.	2,671	3,524	0,032	1,492	4,226	0,006	0,423	0,002	0,209	2,922	2,687	0,525	Mar.
Abr.	2,657	3,496	0,033	1,436	4,251	0,005	0,422	0,001	0,204	2,910	2,676	0,521	Abr.
May.	2,669	3,413	0,033	1,352	4,250	0,005	0,423	0,001	0,197	2,846	2,645	0,517	May.
Jun.	2,671	3,347	0,034	1,304	4,153	0,005	0,423	0,001	0,191	2,788	2,598	0,512	Jun.
Jul.	2,635	3,237	0,033	1,299	4,111	0,005	0,417	0,001	0,197	2,694	2,599	0,506	Jul.
Ago.	2,616	3,246	0,033	1,289	4,113	0,005	0,413	0,001	0,198	2,702	2,637	0,505	Aug.
Set.	2,603	3,346	0,033	1,283	4,198	0,005	0,411	0,001	0,200	2,769	2,661	0,507	Set.
Oct.	2,588	3,356	0,033	1,274	4,160	0,005	0,410	0,001	0,201	2,776	2,624	0,505	Oct.
Nov.	2,599	3,332	0,032	1,261	4,151	0,005	0,413	0,001	0,199	2,767	2,606	0,505	Nov.
Dic.	2,567	3,369	0,031	1,232	3,980	0,005	0,408	0,001	0,199	2,784	2,593	0,500	Dec.
2013	2,702	3,590	0,028	1,256	4,229	0,005	0,436	0,001	0,212	2,917	2,623	0,521	2013
Ene.	2,552	3,389	0,029	1,255	4,077	0,005	0,406	0,001	0,201	2,759	2,572	0,498	Jan.
Feb.	2,578	3,442	0,028	1,306	3,991	0,005	0,410	0,001	0,203	2,802	2,553	0,502	Feb.
Mar.	2,594	3,364	0,027	1,309	3,912	0,005	0,413	0,001	0,206	2,742	2,531	0,502	Mar.
Abr.	2,598	3,382	0,027	1,297	3,972	0,006	0,416	0,001	0,212	2,775	2,549	0,503	Abr.
May.	2,644	3,434	0,026	1,303	4,050	0,006	0,427	0,001	0,216	2,766	2,595	0,510	May.
Jun.	2,748	3,625	0,028	1,268	4,260	0,005	0,445	0,001	0,212	2,945	2,670	0,527	Jun.
Jul.	2,777	3,630	0,028	1,236	4,220	0,006	0,450	0,001	0,217	2,938	2,672	0,530	Jul.
Ago.	2,802	3,731	0,029	1,198	4,344	0,005	0,454	0,001	0,218	3,022	2,691	0,535	Aug.
Set.	2,779	3,710	0,028	1,222	4,410	0,006	0,451	0,001	0,212	3,007	2,687	0,532	Set.
Oct.	2,769	3,778	0,028	1,262	4,459	0,006	0,451	0,001	0,213	3,067	2,673	0,536	Oct.
Nov.	2,798	3,776	0,028	1,222	4,499	0,005	0,456	0,001	0,214	3,065	2,670	0,537	Nov.
Dic.	2,785	3,815	0,027	1,187	4,559	0,005	0,455	0,001	0,214	3,115	2,618	0,534	Dec.
2014													2014
Ene.	2,809	3,825	0,027	1,179	4,626	0,005	0,464	0,001	0,212	3,108	2,566	0,536	Jan.
Feb.	2,813	3,845	0,028	1,182	4,659	0,005	0,463	0,001	0,212	3,148	2,545	0,536	Feb.
Mar.	2,806	3,880	0,027	1,206	4,663	0,005	0,455	0,001	0,213	3,187	2,527	0,535	Mar.
Abr.	2,794	3,859	0,027	1,253	4,679	0,005	0,449	0,001	0,214	3,165	2,543	0,535	Abr.
May.	2,787	3,826	0,027	1,255	4,693	0,005	0,447	0,001	0,216	3,134	2,560	0,534	May.
Jun.	2,794	3,800	0,027	1,251	4,727	0,005	0,448	0,001	0,215	3,120	2,582	0,535	Jun.
Jul.	2,786	3,775	0,027	1,253	4,760	0,005	0,449	0,001	0,215	3,106	2,597	0,534	Jul.
Ago.	2,814	3,747	0,027	1,242	4,700	0,005	0,457	0,001	0,214	3,093	2,577	0,536	Aug.
Set.	2,864	3,693	0,027	1,227	4,670	0,005	0,467	0,001	0,216	3,058	2,602	0,539	Set.
Variación %													% Chg.
12 meses	3,1	-0,5	-4,7	0,4	5,9	-12,5	3,4	0,1	2,0	1,7	-3,2	1,3	yoy
acumulada	2,8	-3,2	-1,0	3,3	2,4	-8,4	2,5	0,7	1,1	-1,9	-0,6	0,9	Cumulative
mensual	1,8	-1,4	-2,4	-1,2	-0,6	-0,7	2,0	-2,1	1,0	-1,1	1,0	0,5	Monthly

1/ La información de este cuadro se ha actualizado en la Nota Semanal N° 37 (3 de octubre de 2014).

2/ Promedio compra - venta de los tipos de cambio cruzados diarios desde enero de 2014. Los datos anteriores corresponde al tipo de cambio cruzado mensual con datos del FMI.

3/ Indica el grado de devaluación del nuevo sol con respecto a las monedas de los principales socios comerciales. Se calcula tomando el promedio de tipos de cambio de las monedas correspondientes en relación al dólar de los Estados Unidos de América.

Calculado con ponderaciones de comercio 2013.

Fuente : FMI, Reuters, Bloomberg y SBS.

Elaboración : Gerencia de Información y Análisis Económico - Subgerencia de Estadísticas Macroeconómicas.

**TIPO DE CAMBIO NOMINAL Y REAL BILATERAL /
NOMINAL AND BILATERAL REAL EXCHANGE RATE**

 (Datos promedio del período) ^{1/} / (Average data) ^{1/}

	TIPOS DE CAMBIO NOMINAL PROMEDIO \$/ por US\$ ^{2/} AVERAGE NOMINAL EXCHANGE RATE \$/ per US\$			INFLACIÓN / INFLATION		ÍNDICE DE TIPO DE CAMBIO REAL BILATERAL ^{3/ 4/} BILATERAL REAL EXCHANGE RATE INDEX Base: 2009 = 100 / Base: 2009 = 100			
	Promedio Average	Var. % Mens. Monthly % Chg.	Var. % 12 meses Yoy % Chg.	Doméstica Domestic	USA ^{3/} USA	Nivel Level	Var. % Mensual Monthly % chg.	Var. % 12 Meses Yoy. % Chg.	
2011	2,754					91,4			2011
Mar	2,779	0,3	-2,1	0,7	1,0	92,7	0,6	-2,1	Mar
Jun	2,764	-0,4	-2,6	0,1	-0,1	92,4	-0,6	-2,0	Jun
Set	2,744	0,2	-1,7	0,3	0,2	91,0	0,0	-1,5	Sep
Dic	2,696	-0,3	-4,2	0,3	-0,2	88,0	-0,8	-5,9	Dec
Var. % Dic./Dic.	-4,2					-5,9			Var. % Dic./Dec.
2012	2,638					86,2			2012 5/
Ene	2,693	-0,1	-3,4	-0,1	0,4	88,4	0,4	-4,6	Jan
Feb	2,684	-0,3	-3,1	0,3	0,4	88,2	-0,2	-4,3	Feb
Mar	2,671	-0,5	-3,9	0,8	0,8	87,7	-0,5	-5,4	Mar
Abr	2,657	-0,5	-5,6	0,5	0,3	87,1	-0,8	-7,2	Apr
May	2,669	0,5	-3,8	0,0	-0,1	87,3	0,3	-6,1	May
Jun	2,671	0,0	-3,4	0,0	-0,1	87,3	-0,1	-5,6	Jun
Jul	2,635	-1,3	-3,9	0,1	-0,2	85,9	-1,6	-5,6	Jul
Ago	2,616	-0,7	-4,5	0,5	0,6	85,3	-0,7	-6,2	Aug
Set	2,603	-0,5	-5,1	0,5	0,4	84,8	-0,6	-6,7	Sep
Oct	2,588	-0,6	-5,3	-0,2	0,0	84,4	-0,5	-6,3	Oct
Nov	2,599	0,4	-3,9	-0,1	-0,5	84,5	0,1	-4,8	Nov
Dic	2,567	-1,2	-4,8	0,3	-0,3	83,0	-1,7	-5,6	Dec
Var. % Dic./Dic.	-4,8					-5,6			Var. % Dic./Dec.
2013 5/	2,702					87,1			2013 5/
Ene	2,552	-0,6	-5,2	0,1	0,3	82,7	-0,4	-6,4	Jan
Feb	2,578	1,0	-3,9	-0,1	0,8	84,3	1,9	-4,4	Feb
Mar	2,594	0,6	-2,9	0,9	0,3	84,3	0,0	-3,9	Mar
Abr	2,598	0,1	-2,2	0,3	-0,1	84,1	-0,2	-3,4	Apr
May	2,644	1,8	-0,9	0,2	0,2	85,6	1,8	-2,0	May
Jun	2,748	3,9	2,9	0,3	0,2	88,9	3,9	1,9	Jun
Jul	2,777	1,1	5,4	0,5	0,0	89,4	0,6	4,1	Jul
Ago	2,802	0,9	7,1	0,5	0,1	89,8	0,5	5,3	Aug
Set	2,779	-0,8	6,8	0,1	0,1	89,1	-0,8	5,0	Sep
Oct	2,769	-0,3	7,0	0,0	-0,3	88,5	-0,6	4,9	Oct
Nov	2,798	1,0	7,7	-0,2	-0,2	89,5	1,1	5,9	Nov
Dic	2,785	-0,5	8,5	0,2	0,0	88,9	-0,6	7,1	Dec
Var. % Dic./Dic.	8,5					7,1			
2014 5/									2014 5/
Ene	2,809	0,9	10,1	0,3	0,4	89,7	0,9	8,5	Jan
Feb	2,813	0,1	9,1	0,6	0,4	89,6	-0,1	6,3	Feb
Mar	2,806	-0,2	8,2	0,5	0,6	89,5	-0,1	6,2	Mar
Abr	2,794	-0,4	7,6	0,4	0,3	89,1	-0,5	5,9	Apr
May	2,787	-0,3	5,4	0,2	0,3	89,0	-0,1	3,9	May
Jun	2,794	0,3	1,7	0,2	0,2	89,2	0,3	0,3	Jun
Jul	2,786	-0,3	0,3	0,4	0,0	88,5	-0,8	-1,0	Jul
Ago*	2,814	1,0	0,5	-0,1	-0,2	89,4	0,9	-0,5	Aug*
Set*	2,864	1,8	3,1	0,2	0,2	91,0	1,8	2,1	Sep*

*Estimado

1/ La información de este cuadro se ha actualizado en la Nota Semanal N° 37 (03 de octubre de 2014).

2/ Promedio compra - venta del sistema bancario.

3/ Considera el índice de precios de los Estados Unidos de América. Dato proyectado para el último mes.

4/ El índice de tipo de cambio real mide el grado de depreciación real de la moneda nacional con respecto al período base empleado. No es una medición de atraso o adelanto cambiario absoluto.

5/ Datos preliminares a partir de enero de 2013.

Fuente: S.B.S., BCRP, FMI, Reuters y Bloomberg.

Elaboración: Gerencia de Información y Análisis Económico - Subgerencia de Estadísticas Macroeconómicas

**TIPO DE CAMBIO NOMINAL Y REAL MULTILATERAL /
NOMINAL AND MULTILATERAL REAL EXCHANGE RATE**

 (Datos promedio del período) ^{1/} / (Average data) ^{1/}

	TIPO DE CAMBIO NOMINAL PROMEDIO \$/ por canasta ^{2/} AVERAGE NOMINAL EXCHANGE RATE \$/ per basket			INFLACIÓN / INFLATION		ÍNDICE DE TIPO DE CAMBIO REAL MULTILATERAL ^{4/5/} MULTILATERAL REAL EXCHANGE RATE INDEX Base: 2009 = 100 / Base: 2009=100			
	Promedio Average	Var. % Mens. Monthly % Chg.	Var. % 12 meses Yoy % Chg.	Doméstica Domestic	Multilateral ^{3/} Multilateral	Nivel Level	Var. % Mensual Monthly % chg.	Var. % 12 Meses Yoy. % Chg.	
2011	0,547					99,2			2011
Mar.	0,550	1,0	1,8	0,7	0,5	100,2	0,8	2,7	Mar.
Jun.	0,558	0,0	5,5	0,1	0,0	101,5	-0,1	6,6	Jun.
Set.	0,544	-2,1	1,4	0,3	0,3	98,4	-2,1	1,9	Sep.
Dic.	0,524	-1,2	-4,2	0,3	0,1	94,1	-1,4	-5,5	Dec.
Var. % Dic./Dic.	-4,2			4,7	3,3	-5,5			Var. % Dec./Dec.
2012	0,513					92,1			2012
Ene.	0,525	0,2	-3,7	-0,1	0,5	94,9	0,9	-4,5	Jan.
Feb.	0,531	1,0	-2,6	0,3	0,3	95,9	1,0	-3,6	Feb.
Mar.	0,525	-1,0	-4,6	0,8	0,4	94,6	-1,3	-5,7	Mar.
Abr.	0,521	-0,8	-7,8	0,5	0,2	93,5	-1,1	-8,8	Abr.
May.	0,517	-0,8	-7,3	0,0	-0,1	92,7	-0,9	-8,8	May.
Jun.	0,512	-0,9	-8,1	0,0	-0,2	91,7	-1,1	-9,7	Jun.
Jul.	0,506	-1,2	-8,9	0,1	0,0	90,6	-1,2	-10,0	Jul.
Ago.	0,505	-0,3	-9,3	0,5	0,4	90,2	-0,4	-10,3	Aug.
Set.	0,507	0,4	-6,9	0,5	0,4	90,4	0,3	-8,1	Sep.
Oct.	0,505	-0,3	-5,9	-0,2	0,1	90,4	0,0	-6,7	Oct.
Nov.	0,505	-0,1	-4,8	-0,1	-0,1	90,4	0,0	-5,2	Nov.
Dic.	0,500	-0,9	-4,5	0,3	0,2	89,5	-1,0	-4,8	Dec.
Var. % Dic./Dic.	-4,5			2,6	2,3	-4,8			Var. % Dec./Dec.
2013/5									2013 /5
Ene.	0,498	-0,4	-5,1	0,1	0,4	89,4	-0,1	-5,8	Jan.
Feb.	0,502	0,8	-5,3	-0,1	0,6	90,8	1,5	-5,3	Feb.
Mar.	0,502	-0,1	-4,5	0,9	0,0	89,9	-1,0	-5,0	Mar.
Abr.	0,503	0,2	-3,5	0,3	0,1	89,9	0,0	-3,9	Abr.
May.	0,510	1,5	-1,3	0,2	0,0	91,0	1,3	-1,8	May.
Jun.	0,527	3,3	2,9	0,3	0,1	93,9	3,2	2,5	Jun.
Jul.	0,530	0,5	4,7	0,5	0,1	94,0	0,1	3,8	Jul.
Ago.	0,535	0,9	6,0	0,5	0,2	94,6	0,6	4,9	Aug.
Set.	0,532	-0,5	5,1	0,1	0,3	94,3	-0,3	4,3	Sep.
Oct.	0,536	0,6	6,0	0,0	0,0	94,9	0,6	5,0	Oct.
Nov.	0,537	0,2	6,3	-0,2	0,0	95,4	0,5	5,5	Nov.
Dic.	0,534	-0,5	6,7	0,2	0,2	94,9	-0,5	6,0	Dec.
Var. % Dic./Dic.	6,7			2,9	2,1	6,0			Var. % Dec./Dec.
2014/5									2014 /5
Ene.	0,536	0,5	7,6	0,3	0,3	95,3	0,5	6,7	Jan.
Feb.	0,536	-0,1	6,7	0,6	0,4	95,0	-0,3	4,7	Feb.
Mar.	0,535	-0,2	6,6	0,5	0,3	94,6	-0,4	5,3	Mar.
Abr.	0,535	0,0	6,4	0,4	0,3	94,5	-0,1	5,2	Abr.
May.	0,534	-0,1	4,7	0,2	0,2	94,4	-0,1	3,7	May.
Jun.	0,535	0,2	1,5	0,2	0,1	94,5	0,1	0,6	Jun.
Jul.	0,534	-0,1	0,8	0,4	0,1	94,0	-0,5	0,0	Jul.
Ago.*	0,536	0,3	0,2	-0,1	0,1	94,5	0,5	-0,1	Aug.*
Set.*	0,539	0,5	1,3	0,2	0,4	95,2	0,7	0,9	Sep.*

* Estimado

1/ La información de este cuadro se ha actualizado en el Nota Semanal N° 37 (03 de octubre de 2014).

2/ Promedio del sistema bancario.

3/ Considera los índices de nuestros 20 principales socios comerciales.

Hasta el Boletín Semanal N°28 - 2000 se empleó una canasta de siete países:

4/ El índice de tipo de cambio real mide el grado de depreciación real de la moneda nacional con respecto al período base empleado. No es una medición de atraso o adelanto cambiario absoluto.

5/ Calculado con ponderaciones de comercio 2013

6/ Datos preliminares a partir de enero de 2014.

Fuente: BCRP, FMI, Reuters, Bloomberg.

Elaboración: Gerencia de Información y Análisis Económico - Subgerencia de Estadísticas Macroeconómica

**TIPO DE CAMBIO REAL BILATERAL DEL PERÚ RESPECTO A PAÍSES LATINOAMERICANOS /
PERU - LATIN AMERICA BILATERAL REAL EXCHANGE RATE**

(Datos promedio del período) ^{1/ 2/ 3/} / (Average data) ^{1/ 2/ 3/}

	Base:2009 =100								
	ARGENTINA	BRASIL	CHILE	COLOMBIA	ECUADOR 3/	MÉXICO	URUGUAY	VENEZUELA	
2011	95,2	116,0	106,0	107,2	94,3	102,5	118,8	71,5	2011
Mar.	96,8	117,4	107,9	106,4	94,9	107,5	119,0	67,8	Mar.
Jun.	96,3	122,9	109,8	112,0	94,8	107,3	124,0	71,4	Jun.
Set.	94,1	111,0	105,1	106,7	94,1	96,7	118,2	73,9	Sep.
Dic.	91,6	104,0	97,0	99,5	92,5	90,7	114,0	76,5	Dec.
2012	87,7	96,9	100,1	105,0	91,5	92,7	113,1	80,0	2012
Ene.	91,7	106,8	100,1	104,8	93,0	93,0	116,5	77,6	Jan.
Feb.	90,9	111,0	104,0	108,7	93,1	97,7	117,5	77,9	Feb.
Mar.	90,8	105,6	102,0	108,4	92,8	96,9	116,8	77,7	Mar.
Abr.	89,7	101,8	100,9	106,9	92,0	93,4	115,8	77,5	Apr.
May.	89,7	96,1	99,1	106,8	92,2	90,0	114,5	79,1	May.
Jun.	89,1	92,8	97,2	107,1	92,4	87,7	108,2	80,4	Jun.
Jul.	87,5	92,7	98,5	105,7	91,4	90,8	105,1	80,0	Jul.
Ago.	86,4	91,9	99,7	103,3	90,5	91,4	107,2	79,8	Aug.
Set.	85,2	91,6	100,7	102,7	90,6	92,2	107,0	80,5	Sep.
Oct.	84,5	91,6	100,7	102,5	90,3	93,1	114,1	81,5	Oct.
Nov.	84,3	91,4	99,8	101,8	90,9	92,7	117,3	83,6	Nov.
Dic.	82,7	89,7	99,0	101,7	89,4	93,1	117,2	84,8	Dec.
2013	80,5	92,7	99,8	102,6	93,7	98,8	121,0	78,7	2013
Ene.	81,7	92,1	99,4	102,9	89,4	93,9	118,4	86,9	Jan.
Feb.	82,2	96,5	100,7	103,2	90,4	95,5	122,4	70,2	Feb.
Mar.	81,4	96,2	100,7	101,9	90,5	97,0	123,5	62,3	Mar.
Abr.	80,6	95,6	100,2	101,1	90,6	99,7	124,1	64,7	Apr.
May.	81,2	96,3	100,2	102,1	91,8	100,7	124,6	69,8	May.
Jun.	83,4	93,7	99,7	102,8	95,0	98,8	120,9	75,4	Jun.
Jul.	82,9	90,9	100,1	103,5	95,5	100,5	120,4	78,4	Jul.
Ago.	81,8	87,8	99,2	103,9	96,0	100,4	117,9	81,0	Aug.
Set.	79,4	89,8	100,4	102,4	95,6	98,2	116,3	83,3	Sep.
Oct.	78,4	93,2	100,8	103,5	95,7	98,8	119,7	87,7	Oct.
Nov.	77,8	91,0	98,9	102,7	97,2	100,7	122,9	92,0	Nov.
Dic.	74,7	89,0	96,9	101,5	96,8	101,0	121,5	93,2	Dec.
2014									2014
Ene.	69,4	88,6	96,0	101,1	98,1	100,8	124,7	96,5	Jan.
Feb.	64,3	88,9	93,2	97,5	97,7	100,1	120,5	98,4	Feb.
Mar.	64,8	91,1	91,8	98,3	97,7	100,3	119,4	101,7	Mar.
Abr.	64,9	94,9	93,0	101,9	97,1	100,4	116,5	105,8	Apr.
May.	65,1	95,3	93,0	103,2	96,6	100,6	115,4	111,0	May.
Jun.	65,3	95,2	93,3	104,8	96,8	100,4	116,2	116,1	Jun.
Jul.	65,5	94,9	92,0	105,8	96,5	99,9	116,3	119,9	Jul.
Ago.	65,9	94,4	89,8	104,9	97,8	100,2	114,7	126,0	Aug.
Set.	67,0	93,5	89,3	102,7	99,6	101,3	114,7	133,1	Sep.
Variación %									% Chg.
12 meses	-15,6	4,2	-11,0	0,3	4,2	3,2	-1,4	59,7	yoy
acumulada	-10,2	5,1	-7,8	1,1	2,9	0,3	-5,6	42,8	Cumulative
mensual	1,8	-0,9	-0,6	-2,1	1,9	1,1	0,0	5,7	Monthly

1/ La información de este cuadro se ha actualizado en la Nota Semanal N° 37 (03 de octubre de 2014).

El calendario anual de publicación de estas estadísticas se presenta en la página vii de esta Nota.

2/ Datos preliminares a partir de enero de 2014 El índice de tipo de cambio real bilateral mide el poder adquisitivo de nuestra moneda en relación a la de otro país,

tomando como base de comparación un período determinado. No es una medida de atraso o adelanto cambiario absoluto.

Un índice mayor a 100 indica subvaluación relativa al período base y uno menor a 100 señala sobrevaluación relativa.

Se calcula en base a los tipos de cambio promedio compra-venta y los índices de precios al consumidor reportado al FMI.

3/ Dado el esquema de dolarización, a partir de enero de 2000 se asume un tipo de cambio fijo del sucre frente al dólar.

Fuente: FMI, Reuters y Bloomberg.

Elaboración: Gerencia de Información y Análisis Económico - Subgerencia de Estadísticas Macroeconómicas.

OPERACIONES EN MONEDA EXTRANJERA DE LAS EMPRESAS BANCARIAS / FOREIGN EXCHANGE TRANSACTIONS OF COMMERCIAL BANKS

(Millones de US dólares) ^{1/} / (Millions of US dollars) ^{1/}

	CON EL PÚBLICO WITH NON-BANKING CUSTOMERS									ENTRE BANCOS INTERBANK TRANSACTIONS		CON OTRAS INSTITUCIONES FINANCIERAS 2/ TRANSACTIONS WITH OTHER FINANCIAL INSTITUTIONS 2/ I	POSICIÓN DE CAMBIO FOREIGN EXCHANGE POSITION				
	COMPRAS AL CONTADO SPOT PURCHASES A	VENTAS AL CONTADO SPOT SALES B	COMPRAS NETAS AL CONTADO NET SPOT PURCHASES C=A-B	COMPRAS A FUTURO PACTADAS FORWARD PURCHASES D	VENTAS A FUTURO PACTADAS FORWARD SALES E	COMPRAS NETAS A FUTURO NET FORWARD PURCHASES F=D-E	VENCIMIENTO COMPRAS A FUTURO FORWARD PURCHASES MATURED G	VENCIMIENTO VENTAS A FUTURO FORWARD SALES MATURED H	VARIACIÓN SALDO DELTA DELTA STOCK VARIATION I	AL CONTADO SPOT TRANSACTIONS 3/	A FUTURO FORWARD TRANSACTIONS 3/		FLUJOS / FLOWS		SALDOS / STOCKS		
													CONTABLE	GLOBAL	CONTABLE	GLOBAL	
	SPOT	ADJUSTED BY FORWARD POSITION	SPOT	ADJUSTED BY FORWARD POSITION													
J=C+G-H+I	K=C+F+I	4/	5/														
2010																	2010
Dic.	7 598	7 753	-155	2 450	2 157	293	2 722	2 457	20	11 223	1 468	-173	-63	-36	-1 984	42	Dec.
2011																	2011
Mar.	9 540	8 611	928	2 007	2 933	-925	2 863	3 109	-1	13 772	2 756	406	1 088	409	-983	345	Mar.
Jun.	8 621	7 540	1 081	1 365	2 313	-948	1 376	2 484	13	14 128	2 239	34	8	168	378	465	Jun.
Set.	8 425	7 242	1 183	1 782	3 188	-1 406	1 866	2 136	-8	13 358	2 127	457	1 369	233	853	369	Sep.
Dic.	10 198	7 857	2 341	1 370	2 231	-862	2 010	3 535	-2	9 875	1 471	-1 536	-720	-57	240	367	Dec.
2012																	2012
Ene.	8 608	6 932	1 676	1 600	1 980	-380	1 345	1 770	-55	10 779	1 483	-1 338	-86	-41	153	325	Jan.
Feb.	8 515	6 429	2 086	2 281	2 331	-50	1 782	2 246	38	7 633	2 018	-2 355	-734	-319	-581	6	Feb.
Mar.	8 437	5 893	2 544	1 946	2 596	-650	1 716	2 053	6	11 246	2 332	-1 921	287	-26	-294	-21	Mar.
Abr.	8 316	5 856	2 460	2 147	2 428	-281	1 790	2 266	-13	12 362	1 988	-2 369	-384	-189	-678	-211	Apr.
May.	9 170	8 592	578	3 673	4 668	-995	2 638	2 228	-24	15 753	3 626	918	1 906	502	1 228	292	May.
Jun.	9 115	8 971	144	2 801	2 864	-63	3 226	3 473	-2	19 334	3 235	-91	-194	-10	1 034	282	Jun.
Jul.	9 378	8 001	1 377	2 799	2 774	26	2 867	3 369	-15	14 703	3 518	-1 335	-460	68	574	349	Jul.
Ago.	8 369	8 318	51	2 934	2 025	909	3 004	2 734	17	16 112	3 825	-1 053	-732	-93	-157	257	Aug.
Set.	8 999	7 610	1 388	2 838	2 999	-161	2 718	2 469	8	17 410	4 696	-1 226	411	1	254	258	Sep.
Oct.	9 020	8 371	649	3 327	2 659	668	2 720	2 287	-22	21 679	3 628	-1 537	-456	-220	-201	38	Oct.
Nov.	9 803	8 573	1 230	3 489	4 031	-542	3 248	3 080	9	20 394	2 601	-505	894	183	692	221	Nov.
Dic.	9 766	8 140	1 626	2 659	3 144	-486	2 613	3 522	56	19 267	2 560	-1 350	-633	-210	59	12	Dec.
2013																	2013
Ene.	11 738	9 924	1 813	4 463	4 013	450	3 603	2 941	-4	23 386	4 563	-1 863	612	400	671	412	Jan.
Feb.	10 342	8 992	1 350	4 264	4 029	236	3 589	3 597	-20	21 215	2 954	-1 621	-280	-35	391	377	Feb.
Mar.	8 871	8 312	560	3 627	3 003	625	3 430	2 934	-40	20 847	2 974	-1 029	26	155	418	532	Mar.
Abr.	10 540	9 911	628	3 447	3 068	380	3 123	3 274	-61	20 309	3 880	-977	-500	31	-81	563	Apr.
May.	9 884	9 979	-94	3 558	3 300	258	3 314	3 225	-23	15 851	2 513	127	121	290	40	853	May.
Jun.	8 350	8 127	223	2 468	3 128	-660	2 800	2 981	-2	10 912	2 052	533	574	95	614	948	Jun.
Jul.	8 989	8 786	203	2 529	3 035	-506	3 288	3 577	-10	8 092	1 397	316	229	13	843	961	Jul.
Ago.	8 096	11 054	-2 958	3 361	2 890	471	3 963	2 943	49	10 595	2 646	2 671	732	183	1 575	1 144	Aug.
Set.	8 812	10 082	-1 270	3 371	2 352	1 019	3 576	2 923	8	10 388	2 033	200	-418	-52	1 156	1 093	Sep.
Oct.	8 841	8 969	-128	3 923	3 223	700	3 547	3 445	17	10 633	1 843	-782	-808	-210	349	883	Oct.
Nov.	7 503	9 444	-1 940	3 244	3 176	67	3 412	2 126	-9	10 333	1 918	1 800	1 146	-73	1 494	810	Nov.
Dic.	11 521	12 965	-1 444	5 865	5 172	693	4 691	4 330	-27	14 858	3 202	797	-286	46	1 208	856	Dec.
2014																	2014
Ene.	10 280	14 081	-3 802	6 120	4 170	1 950	6 462	4 409	49	13 188	2 692	1 764	16	-87	1 224	770	Jan.
Feb.	9 999	12 885	-2 886	6 031	3 471	2 559	6 512	4 411	181	12 969	3 303	156	-629	-171	595	599	Feb.
Mar.	11 846	13 042	-1 195	6 116	4 866	1 250	5 832	4 331	5	18 115	2 247	-353	-47	-298	548	300	Mar.
Abr.	11 167	12 379	-1 212	4 859	3 277	1 582	5 409	4 036	-6	16 588	1 905	-382	-221	-12	327	289	Apr.
May.	10 288	10 583	-295	4 694	3 713	980	4 884	4 176	-3	18 635	1 692	-924	-511	-239	-184	50	May.
Jun.	9 913	10 271	-359	4 694	4 210	484	5 488	4 141	13	15 025	1 821	-99	890	26	706	76	Jun.
Jul.	10 421	9 762	659	4 545	4 604	-59	3 664	3 562	-15	22 074	2 130	-411	350	189	1 056	265	Jul.
Ago.	10 424	11 418	-994	5 383	4 707	676	5 342	4 496	37	24 249	2 785	424	275	106	1 331	371	Aug.
Set. 01-07	2 314	3 104	-790	1 469	1 193	275	1 348	870	-7	2 301	496	335	24	-179	1 355	192	Sep. 01-07
Set. 08-15	2 719	3 771	-1 052	1 697	926	771	1 811	953	-33	4 093	765	445	251	164	1 606	356	Sep. 08-15
Set. 16-22	2 547	2 636	-90	1 471	1 413	58	1 298	1 044	-13	3 284	843	269	434	237	2 040	593	Sep. 16-22
Set. 23-30	3 266	4 333	-1 067	2 420	2 379	42	1 508	1 447	6	3 630	720	1 058	51	33	2 091	626	Sep. 23-30

1/ Datos preliminares a partir de agosto de 2007. La información de este cuadro se ha actualizado en la Nota Semanal N° 37 (03 de octubre de 2014). El calendario anual de publicación de estas estadísticas se presenta en la página vii de esta Nota.

2/ Incluye operaciones cambiarias con el BCRP, Banco de la Nación y otras instituciones financieras.

3/ Incluye operaciones forwards y swaps.

4/ Total de activos en moneda extranjera menos total de pasivos en moneda extranjera.

5/ Resultado de la suma de la posición de cambio contable y la posición global en operaciones a futuro.

6/ Variación del saldo neto de opciones ajustado por delta

Fuente: Reporte de posición de cambio de las entidades del sistema financiero hasta el 29 de noviembre del 2007 (Circular No. 008-2001-EF/90), a partir del 30 de noviembre del 2007 (Circular No. 010-2007-BCRP)

Elaboración: Gerencia de Operaciones Monetarias y Estabilidad Financiera - Subgerencia de Operaciones de Política Monetaria.

**ÍNDICES DE PRECIOS ^{1/} /
PRICE INDEXES ^{1/}**

		ÍNDICE DE PRECIOS AL CONSUMIDOR CONSUMER PRICE INDEX				INFLACIÓN SIN ALIMENTOS INFLATION EX FOOD		INFLACIÓN SIN ALIMENTOS Y ENERGÍA INFLATION EX FOOD AND ENERGY		INFLACIÓN SUBYACENTE 2/ CORE INFLATION 2/		TRANSABLES TRADEABLES		NO TRANSABLES NON TRADEABLES		NO TRANSABLES SIN ALIMENTOS NON TRADEABLES EX FOOD		ÍNDICE DE PRECIOS AL POR MAYOR 3/ WHOLESALE PRICE INDEX 3/		
		Índice general General Index (2009 = 100)	Var. % mensual Monthly % change	Var. % acum. Cum. % change	Var. % 12 meses YoY	Var. % mensual Monthly % change	Var. % 12 meses YoY	Var. % mensual Monthly % change	Var. % 12 meses YoY	Var. % mensual Monthly % change	Var. % 12 meses YoY	Var. % mensual Monthly % change	Var. % 12 meses YoY	Var. % mensual Monthly % change	Var. % 12 meses YoY	Var. % mensual Monthly % change	Var. % 12 meses YoY	Var. % mensual Monthly % change	Var. % 12 meses YoY	
2010	Prom	101.53			1.53		1.35		1.21		1.92		2.29		1.05		0.81		1.83	
	Dic.	102.18	0,18	2,08	2,08	0,45	1,87	0,47	1,38	0,23	2,12	0,29	2,86	0,11	1,62	0,58	1,56	0,53	4,57	Dec. 2010
2011	Prom	104.95			3.37		2.43		2.00		2.97		3.54		3.27		2.13		6.34	
	Mar.	103.70	0,70	1,48	2,66	0,29	2,06	0,34	1,64	0,60	2,41	0,34	2,62	0,92	2,69	0,36	1,79	0,67	5,75	Mar.
	Jun.	104.48	0,10	2,25	2,91	0,31	2,36	0,26	2,01	0,32	2,99	0,45	3,44	-0,11	2,60	0,30	2,00	0,31	6,35	Jun.
	Set.	105.94	0,33	3,68	3,73	0,33	2,88	0,25	2,38	0,31	3,37	0,41	4,23	0,29	3,43	0,34	2,56	0,67	7,24	Sep.
	Dic.	107.03	0,27	4,74	4,74	0,37	2,76	0,41	2,42	0,14	3,65	0,08	4,24	0,39	5,04	0,56	2,55	0,03	6,26	Dec.
2012	Prom	108.79			3.66		2.41		2.28		3.58		2.82		4.16		2.52		1.77	
	Ene.	106.92	-0,10	-0,10	4,23	-0,13	2,30	-0,13	2,33	0,22	3,68	-0,04	3,61	-0,14	4,60	-0,19	2,12	-0,52	4,69	Jan.
	Feb.	107.26	0,32	0,22	4,17	0,26	2,55	0,07	2,23	0,32	3,79	0,16	3,72	0,42	4,43	0,28	2,44	0,13	4,16	Feb.
	Mar.	108.09	0,77	0,99	4,23	0,61	2,88	0,57	2,47	0,62	3,82	0,20	3,58	1,10	4,62	0,83	2,92	0,61	4,10	Mar.
	Abr.	108.66	0,53	1,53	4,08	0,32	2,85	0,32	2,48	0,37	3,78	0,54	3,41	0,53	4,48	0,26	2,89	0,12	3,08	Apr.
	May.	108.70	0,04	1,57	4,14	0,09	2,97	0,23	2,59	0,33	3,77	0,35	3,31	-0,15	4,64	-0,01	3,10	-0,34	2,43	May.
	Jun.	108.66	-0,04	1,53	4,00	0,11	2,77	0,13	2,46	0,20	3,64	0,05	2,90	-0,09	4,67	0,07	2,86	-0,07	2,05	Jun.
	Jul.	108.76	0,09	1,62	3,28	-0,04	2,44	0,16	2,42	0,20	3,58	-0,10	2,53	0,20	3,72	0,09	2,68	-0,84	0,87	Jul.
	Ago.	109.31	0,51	2,14	3,53	0,23	2,46	0,15	2,44	0,27	3,60	0,31	2,66	0,62	4,04	0,27	2,73	0,24	0,66	Aug.
	Set.	109.91	0,54	2,69	3,74	0,04	2,17	-0,04	2,14	0,19	3,47	0,26	2,50	0,71	4,48	-0,09	2,29	0,40	0,39	Sep.
	Oct.	109.73	-0,16	2,53	3,25	-0,04	1,99	-0,04	1,99	0,13	3,32	0,03	2,23	-0,27	3,86	-0,08	2,09	0,02	0,20	Oct.
	Nov.	109.58	-0,14	2,38	2,66	-0,02	1,80	0,07	1,92	0,20	3,23	-0,04	1,81	-0,20	3,17	0,08	2,10	-0,23	-0,44	Nov.
	Dic.	109.86	0,26	2,65	2,65	0,31	1,74	0,40	1,91	0,18	3,27	-0,08	1,64	0,46	3,25	0,50	2,04	-0,12	-0,59	Dec.
2013	Prom	111.84			2.81		2.48		2.51		3.50		1.90		3.34		2.81		0.38	
	Ene.	109.99	0,12	0,12	2,87	0,07	1,95	0,04	2,09	0,29	3,34	0,01	1,70	0,18	3,57	0,05	2,29	-0,78	-0,85	Jan.
	Feb.	109.89	-0,09	0,03	2,45	0,32	2,02	0,18	2,20	0,21	3,22	0,14	1,67	-0,22	2,91	0,32	2,32	0,08	-0,90	Feb.
	Mar.	110.89	0,91	0,93	2,59	0,99	2,40	0,95	2,59	0,87	3,48	0,33	1,81	1,24	3,05	1,33	2,82	0,28	-1,22	Mar.
	Abr.	111.17	0,25	1,19	2,31	0,05	2,14	0,15	2,41	0,29	3,40	0,17	1,43	0,30	2,82	0,07	2,63	0,05	-1,29	Apr.
	May.	111.38	0,19	1,39	2,46	-0,07	1,97	0,15	2,33	0,25	3,32	0,24	1,32	0,17	3,14	-0,14	2,49	-0,30	-1,25	May.
	Jun.	111.67	0,26	1,65	2,77	0,25	2,11	0,16	2,35	0,26	3,38	0,34	1,61	0,22	3,46	0,17	2,59	0,82	-0,38	Jun.
	Jul.	112.29	0,55	2,21	3,24	0,37	2,54	0,28	2,48	0,33	3,52	0,35	2,08	0,66	3,93	0,38	2,89	0,97	1,44	Jul.
	Ago.	112.90	0,54	2,76	3,28	0,34	2,65	0,14	2,46	0,31	3,56	0,47	2,24	0,58	3,89	0,26	2,88	0,85	2,05	Aug.
	Set.	113.02	0,11	2,87	2,83	0,16	2,77	0,08	2,58	0,22	3,60	0,17	2,15	0,08	3,23	0,03	3,00	0,52	2,17	Sep.
	Oct.	113.06	0,04	2,91	3,04	0,04	2,85	0,13	2,76	0,23	3,69	-0,01	2,11	0,06	3,58	0,09	3,18	-0,41	1,73	Oct.
	Nov.	112.82	-0,22	2,69	2,96	0,15	3,03	0,19	2,89	0,20	3,68	0,04	2,18	-0,37	3,41	0,16	3,27	-0,40	1,54	Nov.
	Dic.	113,00	0,17	2,86	2,86	0,55	3,27	0,48	2,97	0,23	3,74	0,26	2,53	0,12	3,05	0,60	3,37	-0,11	1,55	Dec.
2014	Prom	113.36			3.07		3.22		2.95		3.75		2.88		3.18		3.09		2.38	
	Ene.	114.04	0,60	0,92	3,78	0,45	3,34	0,19	2,96	0,27	3,82	0,27	3,01	0,79	4,23	0,55	3,34	0,20	2,51	Jan.
	Feb.	114.63	0,52	1,44	3,38	0,81	3,17	0,78	2,78	0,80	3,75	0,40	3,07	0,59	3,56	1,03	3,04	0,38	2,61	Feb.
	Mar.	115.08	0,39	1,84	3,52	0,25	3,37	0,20	2,83	0,23	3,68	0,37	3,28	0,41	3,67	0,29	3,26	0,06	2,62	Mar.
	Abr.	115.34	0,23	2,07	3,56	0,11	3,56	0,14	2,82	0,23	3,66	0,26	3,30	0,20	3,70	0,07	3,48	0,18	3,11	Apr.
	May.	115.53	0,16	2,23	3,45	0,08	3,38	0,11	2,77	0,18	3,57	0,05	3,01	0,22	3,71	0,08	3,40	-0,15	2,12	May.
	Jun.	116.03	0,43	2,68	3,33	0,24	3,24	0,24	2,73	0,20	3,44	0,24	2,89	0,54	3,59	0,27	3,28	0,10	1,24	Jun.
	Jul.	115.93	-0,09	2,59	2,69	-0,29	2,59	-0,03	2,56	0,17	3,30	0,01	2,42	-0,14	2,84	-0,39	2,61	0,21	0,60	Jul.
	Set.	116,11	0,16	2,75	2,74	0,07	2,51	0,09	2,57	0,18	3,25	0,11	2,37	0,19	2,95	0,05	2,63	0,34	0,43	Sep.

1/ La información de este cuadro se ha actualizado en la Nota Semanal N°37 (3 de octubre de 2014). El calendario anual de estas estadísticas se presenta en la página vii de esta Nota.

2/ A partir de la Nota Semanal N° 13 (31 de marzo de 2005) corresponde al IPC excluyendo los alimentos que presentan la mayor variabilidad en la variación mensual de sus precios, así como también pan, arroz, fideos, aceites, combustibles, servicios públicos y de transporte.

Medida de tendencia inflacionaria que reduce la volatilidad del indicador de aumento de precios sin sub o sobre estimarlo en periodos largos.

Una serie histórica de esta medida de inflación subyacente se encuentra en la página web del BCRP (www.bcrp.gob.pe)

3/ A nivel nacional.

4/ Las variaciones porcentuales han sido calculadas tomando el mayor número de decimales del Índice de Precios al Consumidor.

Fuente: Instituto Nacional de Estadística e Informática

Elaboración: Gerencia de Información y Análisis Económico - Subgerencia de Estadísticas Macroeconómicas

ÍNDICE DE PRECIOS AL CONSUMIDOR: CLASIFICACIÓN SECTORIAL / CONSUMER PRICE INDEX: SECTORAL CLASSIFICATION

(Variación porcentual)^{1/} / (Percentage change)^{1/}

	Ponderación 2009 = 100	Dic. 2010 / Dic. 2009	Dic. 2011 / Dic. 2010	Dic. 2011 / Dic. 2011	2013					Dic. 2013/ Dic. 2012	2014									Set. 2014/ Set. 2013	Set. 2014/ Set. 2013	
					Set.	Oct.	Nov.	Dic.	Ene.		Feb.	Mar.	Abr.	May.	Jun.	Jul.	Ago.	Set.	Set. 2014/ Dic. 2013			
I. INFLACIÓN SUBYACENTE 2/	65.2	2.12	3.65	3.27	0.22	0.23	0.20	0.23	3.74	0.30	0.27	0.80	0.23	0.23	0.18	0.20	0.17	0.18	2.58	3.25	I. Core Inflation	
Bienes	32.9	1.53	3.17	2.56	0.24	0.21	0.15	0.19	3.06	0.27	0.21	0.30	0.30	0.31	0.13	0.19	0.14	0.13	2.00	2.56	Goods	
Alimentos y bebidas	11,3	2,42	4,69	4,32	0,28	0,23	0,00	0,17	3,86	0,34	0,25	0,38	0,29	0,28	0,08	0,22	0,34	0,12	2,32	2,72	Food and Beverages	
Textiles y calzado	5,5	2,56	4,73	3,05	0,28	0,26	0,38	0,29	2,30	0,27	0,20	0,29	0,10	0,34	0,17	0,14	-0,02	0,07	1,57	2,53	Textiles and Footware	
Aparatos electrodomésticos	1,3	-0,58	-1,13	-2,44	0,46	0,39	0,18	-0,12	-0,08	-0,05	-0,12	-0,07	0,31	-0,38	0,18	0,29	0,16	0,05	0,37	0,82	Electrical Appliances	
Resto de productos industriales	14,9	0,65	1,76	1,37	0,17	0,17	0,18	0,19	2,97	0,24	0,20	0,27	0,39	0,38	0,16	0,17	0,03	0,17	2,03	2,58	Other Industrial Goods	
Servicios	32.2	2.72	4.13	3.97	0.20	0.24	0.24	0.27	4.41	0.32	0.33	1.29	0.16	0.15	0.22	0.21	0.21	0.22	3.15	3.93	Services	
Comidas fuera del hogar	11,7	3,95	6,77	5,96	0,51	0,46	0,33	0,34	5,23	0,57	0,60	0,47	0,27	0,31	0,36	0,24	0,43	0,27	3,57	4,73	Restaurants	
Educación	9,1	3,40	4,19	4,69	0,00	0,02	0,04	0,00	4,76	0,04	0,21	3,83	0,00	0,00	0,03	0,16	0,03	0,17	4,51	4,57	Education	
Salud	1,1	2,79	1,91	2,63	0,38	0,39	0,39	0,75	4,99	0,71	0,21	0,08	0,74	0,07	0,47	0,15	0,13	0,15	2,75	4,32	Health	
Alquileres	2,4	-0,25	-0,70	-0,33	-0,05	0,12	0,37	0,02	3,46	0,31	0,09	0,12	-0,01	0,35	0,18	0,16	0,31	0,33	1,84	2,36	Renting	
Resto de servicios	7,9	0,97	1,70	1,31	-0,01	0,17	0,30	0,51	2,76	0,20	0,11	-0,02	0,12	0,04	0,21	0,22	0,03	0,16	1,10	2,10	Other Services	
II. INFLACIÓN NO SUBYACENTE	34.8	2.00	6.79	1.52	-0.10	-0.32	-1.00	0.05	1.22	0.35	1.23	-0.02	0.71	0.21	0.12	0.88	-0.57	0.13	3.08	1.77	II. Non Core Inflation	
Alimentos	14,8	1,18	11,50	2,36	-0,53	-0,46	-2,28	-1,50	-1,41	1,30	1,49	-0,51	1,14	0,58	0,38	1,55	-0,05	0,43	6,46	2,00	Food	
Combustibles	2,8	12,21	7,54	-1,48	1,21	-1,58	-0,42	2,08	5,95	1,44	0,83	1,66	-0,51	-0,80	-0,60	0,31	-0,90	-0,14	1,27	1,31	Fuel	
Transportes	8,9	1,94	3,61	1,99	0,06	0,10	0,46	2,02	3,54	-0,74	0,34	-0,01	0,35	-0,02	-0,02	0,63	-0,36	-0,06	0,10	2,70	Transportation	
Servicios públicos	8,4	0,01	1,50	0,54	0,05	0,02	-0,28	0,02	2,01	-0,67	1,92	0,25	0,79	0,18	0,08	0,07	-1,74	-0,16	0,67	0,43	Utilities	
III. INFLACIÓN	100.0	2.08	4.74	2.65	0.11	0.04	-0.22	0.17	2.86	0.32	0.60	0.52	0.39	0.23	0.16	0.43	-0.09	0.16	2.75	2.74	III. Inflation	
Nota:																						
IPC alimentos y bebidas	37,8	2,41	7,97	4,06	0,04	0,03	-0,78	-0,41	2,24	0,78	0,83	0,07	0,61	0,40	0,28	0,73	0,22	0,29	4,29	3,09	CPI Food and Beverages	
IPC sin alimentos y bebidas	62,2	1,87	2,76	1,74	0,16	0,04	0,15	0,55	3,27	0,02	0,45	0,81	0,25	0,11	0,08	0,24	-0,29	0,07	1,75	2,51	CPI excluding Food and Beverages	
Subyacente sin alimentos y bebidas	42,2	1,53	2,47	2,17	0,12	0,15	0,21	0,22	3,25	0,20	0,17	1,03	0,19	0,19	0,15	0,18	0,04	0,16	2,35	2,94	Core inflation excluding Food and Beverages	
IPC sin alimentos, bebidas y energía	56,4	1,38	2,42	1,91	0,08	0,13	0,19	0,48	2,97	0,03	0,19	0,78	0,20	0,14	0,11	0,24	-0,03	0,09	1,75	2,57	CPI excluding Food, Beverages and Energy	
IPC Importado	10,8	3,78	4,87	0,41	0,57	-0,34	0,16	0,76	3,91	0,56	0,32	0,60	0,20	0,11	-0,05	0,22	-0,15	0,09	1,91	2,49	Imported inflation	

1/ La información de este cuadro aparece a partir de la Nota Semanal N° 37 (3 de octubre de 2014). El calendario anual de estas estadísticas se presenta en la página vii de esta Nota.

2/ A partir de la Nota Semanal N° 13 (31 de marzo de 2005) corresponde al IPC excluyendo los alimentos que presentan la mayor variabilidad en la variación mensual de sus precios, así como también pan, arroz, fideos, aceites, combustibles, servicios públicos y de transporte.

Fuente: Instituto Nacional de Estadística e Informática

Elaboración: Gerencia de Información y Análisis Económico - Subgerencia de Estadísticas Macroeconómicas

ÍNDICE DE PRECIOS AL CONSUMIDOR: CLASIFICACIÓN TRANSABLES - NO TRANSABLES / CONSUMER PRICE INDEX: TRADABLE - NON TRADABLE CLASSIFICATION

(Variación porcentual) ^{1/} / (Percentage change) ^{1/}

	Ponderación 2009 = 100	Dic. 2010 / Dic. 2009	Dic. 2011 / Dic. 2010	Dic. 2012/ Dic. 2011	2013				Dic.2013/ Dic. 2012	2014								Set. 2014/ Dic. 2013	Set. 2014/ Set. 2013		
					Set.	Oct.	Nov.	Dic.		Ene.	Feb.	Mar.	Abr.	May.	Jun.	Jul.	Ago.				Set.
Índice de Precios al Consumidor	100.0	2.08	4.74	2.65	0.11	0.04	-0.22	0.17	2.86	0.32	0.60	0.52	0.39	0.23	0.16	0.43	-0.09	0.16	2.75	2.74	General Index
Productos transables	37.3	2.86	4.24	1.64	0.17	-0.01	0.04	0.26	2.53	0.35	0.27	0.40	0.37	0.26	0.05	0.24	0.01	0.11	2.08	2.37	Tradables
Alimentos	11,7	3,69	6,50	1,95	-0,21	0,01	-0,16	-0,14	0,98	0,08	0,34	0,33	0,79	0,45	0,00	0,38	0,20	0,14	2,73	2,44	Food
Textil y calzado	5,5	2,56	4,73	3,05	0,28	0,26	0,38	0,29	2,30	0,27	0,20	0,29	0,10	0,34	0,17	0,14	-0,02	0,07	1,57	2,53	Textile and Footwear
Combustibles	2,8	12,21	7,54	-1,48	1,21	-1,58	-0,42	2,08	5,95	1,44	0,83	1,66	-0,51	-0,80	-0,60	0,31	-0,90	-0,14	1,27	1,31	Fuel
Aparatos electrodomésticos	1,3	-0,58	-1,13	-2,44	0,46	0,39	0,18	-0,12	-0,08	-0,05	-0,12	-0,07	0,31	-0,38	0,18	0,29	0,16	0,05	0,37	0,82	Electrical Appliances
Otros transables	16,0	0,98	2,14	1,85	0,18	0,18	0,14	0,20	3,33	0,38	0,15	0,25	0,33	0,36	0,18	0,16	0,06	0,17	2,05	2,58	Other Tradables
Productos no transables	62.7	1.62	5.04	3.25	0.08	0.06	-0.37	0.12	3.05	0.30	0.79	0.59	0.41	0.20	0.22	0.54	-0.14	0.19	3.15	2.95	Non Tradables
Alimentos	12,0	-0,50	11,53	4,27	-0,23	-0,42	-2,61	-1,59	-0,08	1,61	1,73	-0,61	0,91	0,51	0,49	1,68	0,01	0,50	7,00	2,13	Food
Servicios	49,0	2,15	3,62	3,10	0,16	0,18	0,20	0,54	3,90	-0,02	0,58	0,91	0,29	0,13	0,16	0,26	-0,19	0,11	2,23	3,17	Services
Servicios públicos	8,4	0,01	1,50	0,54	0,05	0,02	-0,28	0,02	2,01	-0,67	1,92	0,25	0,79	0,18	0,08	0,07	-1,74	-0,16	0,67	0,43	Utilities
Otros servicios personales	3,3	1,12	1,29	1,87	0,15	0,37	0,09	0,62	2,93	0,55	0,38	0,18	0,07	0,05	0,22	0,14	0,10	0,12	1,81	2,90	Other Personal Services
Servicios de salud	1,1	2,79	1,91	2,63	0,38	0,39	0,39	0,75	4,99	0,71	0,21	0,08	0,74	0,07	0,47	0,15	0,13	0,15	2,75	4,32	Health
Servicios de transporte	9,3	1,94	3,57	1,63	-0,03	0,02	0,58	2,07	3,99	-0,74	0,21	-0,08	0,33	-0,04	0,07	0,69	-0,42	0,00	0,00	2,68	Transportation
Servicios de educación	9,1	3,40	4,19	4,69	0,00	0,02	0,04	0,00	4,76	0,04	0,21	3,83	0,00	0,00	0,03	0,16	0,03	0,17	4,51	4,57	Education
Comida fuera del hogar	11,7	3,95	6,77	5,96	0,51	0,46	0,33	0,34	5,23	0,57	0,60	0,47	0,27	0,31	0,36	0,24	0,43	0,27	3,57	4,73	Restaurants
Alquileres	2,4	-0,25	-0,70	-0,33	-0,05	0,12	0,37	0,02	3,46	0,31	0,09	0,12	-0,01	0,35	0,18	0,16	0,31	0,33	1,84	2,36	Renting
Otros servicios	3,8	0,85	1,86	1,81	0,06	0,23	0,10	0,11	1,43	-0,02	0,21	-0,04	0,16	0,10	-0,01	0,12	0,18	0,08	0,79	1,22	Other Services
Otros no transables	1,7	1,08	1,63	0,05	0,14	0,25	0,42	0,36	2,10	0,22	0,18	0,36	0,29	0,17	0,10	0,32	0,09	0,01	1,74	2,80	Others Non Tradables
Nota:																					
IPC alimentos y bebidas	37,8	2,41	7,97	4,06	0,04	0,03	-0,78	-0,41	2,24	0,78	0,83	0,07	0,61	0,40	0,28	0,73	0,22	0,29	4,29	3,09	CPI Food and Beverages
IPC sin alimentos y bebidas	62,2	1,87	2,76	1,74	0,16	0,04	0,15	0,55	3,27	0,02	0,45	0,81	0,25	0,11	0,08	0,24	-0,29	0,07	1,75	2,51	CPI excluding Food and Beverages
Subyacente sin alimentos y bebidas	42,2	1,53	2,47	2,17	0,12	0,15	0,21	0,22	3,25	0,20	0,17	1,03	0,19	0,19	0,15	0,18	0,04	0,16	2,35	2,94	Core inflation excluding Food and Beverages
IPC sin alimentos, bebidas y energía	56,4	1,38	2,42	1,91	0,08	0,13	0,19	0,48	2,97	0,03	0,19	0,78	0,20	0,14	0,11	0,24	-0,03	0,09	1,75	2,57	CPI excluding Food, Beverages and Energy
IPC importado	10,8	3,78	4,87	0,41	0,57	-0,34	0,16	0,76	3,91	0,56	0,32	0,60	0,20	0,11	-0,05	0,22	-0,15	0,09	1,91	2,49	Imported inflation

1/ La información de este cuadro se ha actualizado en la Nota Semanal N°37 (3 de octubre de 2014). El calendario anual de estas estadísticas se presenta en la página vii de esta Nota.

Fuente: Instituto Nacional de Estadística e Informática

Elaboración: Gerencia de Información y Análisis Económico - Subgerencia de Estadísticas Macroeconómicas

ÍNDICES DE LOS PRINCIPALES PRECIOS Y TARIFAS DE SERVICIOS PÚBLICOS/ MAIN PRICES AND RATES INDEXES

(Año 1994 = 100) ^{1/} / (Year 1994 = 100) ^{1/}

	2012	2013								2014					Var % 14/13	
	Dic	May	Jun	Jul	Ago	Sep	Oct	Nov	Dic	Ene	Feb	Mar	Abr	May	May	
ÍNDICE REAL																
I. PRECIOS DE COMBUSTIBLES 2/	216	218	215	208	210	215	213	212	216	208	208	213	211	206	-5,7%	REAL INDEX
Gasolinas	146	146	146	149	153	154	149	147	152	154	155	158	157	155	6,6%	I. FUEL PRICES 2/
Diesel	266	269	267	252	252	259	259	259	265	244	243	255	251	240	-10,7%	Gasolines
Residual 6	271	282	260	245	259	270	261	251	251	253	260	259	251	255	-9,5%	Fuel oil
Gas Licuado	102	102	102	102	101	103	103	104	104	106	105	105	104	103	1,6%	Liquified gas
II. TARIFAS ELÉCTRICAS 3.	81,7	81,4	81,8	82,7	84,4	84,7	84,7	85,0	84,9	83,1	87,1	87,0	88,8	89,2	9,6%	II. ELECTRIC TARIFFS 3/
Residencial	84,9	85,1	84,9	85,5	87,2	87,5	87,5	87,5	87,5	85,8	89,7	89,7	91,3	91,5	7,6%	Residential
Industrial 4.	64,9	63,3	65,2	66,7	68,3	68,3	68,3	69,2	69,1	67,1	70,9	70,6	72,6	73,4	16,0%	Industrial 4/
III. TARIFAS DE AGUA 5	188	191	190	189	188	188	188	188	188	187	186	186	185	185	-2,9%	III. WATER TARIFFS 5/
Doméstica	200	203	203	202	201	200	200	201	200	200	199	198	198	197	-2,9%	Residential
Industria	179	181	181	180	179	179	179	179	179	178	177	177	176	176	-2,9%	Industrial
IV. TARIFAS TELEFÓNICAS	51	50	50	50	49	49	49	49	49	49	49	49	49	48	-3,4%	IV. TELEPHONE TARIFFS
Tarifa Básica 6/	169	167	166	166	165	164	164	165	164	164	163	162	162	161	-3,4%	Basic rate 6/
Minuto adicional 7/	32	32	32	32	31	31	31	31	31	31	31	31	31	31	-3,4%	Additional minute 7/
ÍNDICE EN DÓLARES AMERICANOS																
I. PRECIOS DE COMBUSTIBLES 2/	391	388	370	356	358	369	367	361	370	354	356	369	367	360	-7,4%	AMERICAN DOLLAR INDEX
Gasolinas	265	259	251	254	261	265	258	251	261	263	267	274	274	272	4,7%	I. FUEL PRICES 2/
Diesel	481	479	458	432	429	445	446	442	455	417	418	441	438	420	-12,2%	Gasolines
Residual 6	490	503	446	419	442	465	451	429	430	432	445	447	438	447	-11,0%	Gasoil
Gas Licuado	185	182	175	174	173	177	178	177	179	180	180	182	182	181	-0,2%	Fuel oil
II. TARIFAS ELÉCTRICAS 3.	148	145	141	141	144	145	146	145	146	142	149	150	155	156	7,7%	II. ELECTRIC TARIFFS 3/
Residencial	154	152	146	146	149	150	151	149	150	146	154	155	159	160	5,7%	Residential
Industrial 4.	118	113	112	114	116	117	118	118	119	114	122	122	126	129	13,9%	Industrial 4/
III. TARIFAS DE AGUA 5	340	339	327	323	320	323	324	321	322	320	319	321	323	324	-4,6%	III. WATER TARIFFS 5/
Doméstica	363	362	349	345	342	344	346	342	344	341	341	343	345	346	-4,6%	Residential
Industria	324	323	311	308	305	307	309	305	307	304	304	306	307	308	-4,6%	Industrial
IV. TARIFAS TELEFÓNICAS	92	89	86	85	84	85	85	84	85	84	84	84	85	85	-5,1%	IV. TELEPHONE TARIFFS
Tarifa Básica 6/	306	297	286	283	281	283	284	281	282	280	280	280	281	282	-5,1%	Basic rate 6/
Minuto adicional 7/	58	57	55	54	53	54	54	54	54	53	53	53	54	54	-5,1%	Additional minute 7/

1/ Preliminar. Hasta el Boletín Semanal N° 28 - 2000 se empleó como periodo base el 31 de agosto de 1990.

La información de este cuadro se ha actualizado en la Nota Semanal N° 24 (27 de Junio de 2014).

Las fechas de actualización de esta información para este año, aparecen en la página vii de la presente Nota.

2/ Precio por galón aplicable en Lima Metropolitana a la Gasolina y Gas Licuado.

Precio por galón aplicable a nivel nacional al Diesel y Residual.

Hasta enero 2009 los precios corresponden a Diesel 2; entre febrero 2009 y enero 2010, a Diesel B2. Entre febrero 2010 y diciembre 2010 corresponden a Diesel B2 (S-50) para Lima Metropolitana y Diesel B2 para el resto de ciudades. A partir de enero 2011 son precios de Diesel B5 (S-50) para Lima Metropolitana y Diesel B5 para el resto del país.

3/ Tarifa promedio en Kwh para Lima Metropolitana.

4/ Tarifa MT4 (Media Tensión) que a partir de mayo de 1993 se fija libremente.

5/ Tarifas por m3 correspondientes al ámbito de Sedapal.

6/ Cargo fijo que daba derecho a 100 llamadas (de 3 minutos c/u) libres de pago. El 1993-06-10 se redujo a 50 llamadas y el 1993-11-13 a 25 llamadas. Desde 1998-03-01 corresponde a 60 minutos libres de pago.

7/ Realizada a través de una línea de telefonía fija. A partir del 1998-03-01 una llamada local (paso) tiene una duración de un minuto. Anteriormente una llamada local tenía una duración de 3 minutos.

Fuente: Petroperú y comisiones de tarifas respectivas.

Elaboración: Gerencia de Información y Análisis Económico - Subgerencia de Estadísticas Macroeconómicas.

BALANZA COMERCIAL /
TRADE BALANCE(Valores FOB en millones de US\$) ^{1/} / (FOB values in millions of US\$) ^{1/}

	2013					2014								Ago.14/Ago.13		Enero-Agosto				
	Ago.	Set.	Oct.	Nov.	Dic.	Ene.	Feb.	Mar.	Abr.	May.	Jun.	Jul.	Ago.	Flujo	Var. %	2013	2014	Flujo	Var. %	
1. EXPORTACIONES	4 143	3 631	3 594	3 370	3 788	3 020	3 197	3 134	2 978	2 966	3 085	3 177	3 269	-875	-21,1	27 793	24 826	-2 967	-10,7	1. EXPORTS
Productos tradicionales	3 182	2 729	2 622	2 308	2 673	2 078	2 233	2 123	2 110	2 035	2 129	2 202	2 300	-882	-27,7	20 622	17 209	-3 413	-16,5	<i>Traditional products</i>
Productos no tradicionales	943	886	957	1 050	1 103	928	944	985	852	917	940	965	954	11	1,1	6 989	7 485	496	7,1	<i>Non-traditional products</i>
Otros	18	16	15	12	13	13	20	27	17	13	16	10	15	-3	-14,6	182	132	-50	-27,6	<i>Other products</i>
2. IMPORTACIONES	3 951	3 415	3 779	3 392	3 159	3 616	2 970	3 372	3 588	3 507	3 278	3 572	3 580	-371	-9,4	28 471	27 482	-989	-3,5	2. IMPORTS
Bienes de consumo	772	785	878	785	683	668	661	747	773	738	675	722	756	-15	-2,0	5 706	5 741	35	0,6	<i>Consumer goods</i>
Insumos	1 919	1 565	1 725	1 499	1 466	1 743	1 318	1 616	1 591	1 613	1 470	1 725	1 747	-172	-9,0	13 257	12 824	-433	-3,3	<i>Raw materials and intermediate goods</i>
Bienes de capital	1 223	1 058	1 160	1 092	987	1 189	982	1 002	1 201	1 129	1 120	1 107	1 065	-157	-12,9	9 357	8 794	-562	-6,0	<i>Capital goods</i>
Otros bienes	38	7	16	16	23	16	9	6	24	25	13	18	12	-26	-69,3	151	123	-28	-18,8	<i>Other goods</i>
3. BALANZA COMERCIAL	192	216	-185	-23	629	-597	228	-237	-610	-541	-192	-395	-311			-677	-2 655			3. TRADE BALANCE
Nota:																				
Variación porcentual respecto a similar período del año anterior: 2/ (Año 2007 = 100)																				
Índice de precios de X	-6,4	-8,2	-9,4	-9,5	-12,3	-13,3	-12,8	-9,9	-7,5	-5,7	-4,6	-0,8	-1,8			-3,2	-7,3			<i>Year-to-Year % changes: 2/ (Año 2007 = 100) Export Nominal Price Index</i>
Índice de precios de M	-0,4	-2,6	-1,4	-1,6	-1,9	-2,5	-2,3	-0,4	0,3	0,6	0,7	1,2	-1,1			-0,3	-0,5			<i>Import Nominal Price Index</i>
Términos de intercambio	-6,1	-5,8	-8,1	-8,0	-10,6	-11,0	-10,8	-9,5	-7,7	-6,2	-5,2	-1,9	-0,7			-3,0	-6,8			<i>Terms of Trade</i>
Índice de volumen de X	13,8	-3,2	0,8	-4,0	6,6	1,4	14,5	-4,5	0,6	-10,7	-1,4	-5,0	-19,7			-5,3	-4,1			<i>Export Volume Index</i>
Índice de volumen de M	4,4	0,4	0,9	-4,2	2,6	-1,4	-4,6	3,2	1,5	-8,1	1,5	-6,1	-8,4			5,3	-3,1			<i>Import Volume Index</i>
Índice de valor de X	6,5	-11,1	-8,6	-13,2	-6,5	-12,1	-0,2	-13,9	-7,0	-15,8	-5,9	-5,7	-21,1			-8,6	-10,7			<i>Export Value Index</i>
Índice de valor de M	4,1	-2,2	-0,5	-5,8	0,7	-3,9	-6,8	2,8	1,8	-7,6	2,2	-5,0	-9,4			5,0	-3,5			<i>Import Value Index</i>

1/ Preliminar. La información de este cuadro se ha actualizado en la Nota Semanal N° 37 (3 de octubre de 2014).

El calendario anual de publicación de estas estadísticas se presenta en la página vii de esta Nota.

2/ Calculado a partir de un Índice de Precio de Laspeyres modificado con encadenamiento anual. X: Exportaciones; M: Importaciones.

Fuente: BCRP, Sunat, Zofratatna, Banco de la Nación y empresas.

Elaboración: Gerencia de Información y Análisis Económico - Subgerencia de Estadísticas Macroeconómicas.

EXPORTACIONES POR GRUPO DE PRODUCTOS /
EXPORTS

(Valores FOB en millones de US\$) ^{1/} / (FOB values in millions of US\$) ^{1/}

	2013					2014								Ago.14/Ago.13		Enero-Agosto				
	Ago.	Set.	Oct.	Nov.	Dic.	Ene.	Feb.	Mar.	Abr.	May.	Jun.	Jul.	Ago.	Flujo	Var.%	2013	2014	Flujo	Var.%	
1. Productos tradicionales	3 182	2 729	2 622	2 308	2 673	2 078	2 233	2 123	2 110	2 035	2 129	2 202	2 300	-882	-27,7	20 622	17 209	-3 413	-16,5	1. Traditional products
Pesqueros	325	205	151	43	174	271	236	181	80	78	175	185	162	-163	-50,2	1 134	1 368	234	20,6	Fishing
Agrícolas	118	106	114	109	63	27	26	37	15	24	55	84	117	-1	-1,0	392	385	-7	-1,8	Agricultural
Mineros	2 272	1 986	1 954	1 745	2 005	1 441	1 578	1 495	1 545	1 550	1 438	1 521	1 702	-570	-25,1	15 566	12 269	-3 297	-21,2	Mineral
Petróleo y gas natural	467	432	403	411	429	339	393	410	470	384	461	412	319	-148	-31,7	3 530	3 188	-342	-9,7	Petroleum and natural gas
2. Productos no tradicionales	943	886	957	1 050	1 103	928	944	985	852	917	940	965	954	11	1,1	6 989	7 485	496	7,1	2. Non-traditional products
Agropecuarios	286	248	293	396	475	380	323	296	252	305	332	368	320	34	12,1	2 021	2 577	556	27,5	Agriculture and livestock
Pesqueros	84	91	81	89	98	94	109	129	92	100	86	83	90	6	7,1	669	784	115	17,1	Fishing
Textiles	181	187	179	185	165	133	145	170	145	160	157	153	154	-27	-14,9	1 210	1 217	6	0,5	Textile
Maderas y papeles, y sus manufacturas	36	38	40	37	31	34	36	38	31	37	31	29	35	0	-1,2	280	271	-8	-3,0	Timbers and papers, and its manufactures
Químicos	132	122	135	126	123	102	127	143	116	124	133	121	130	-2	-1,5	996	996	0	0,0	Chemical
Minerales no metálicos	61	49	60	63	73	45	53	58	56	50	57	54	62	1	1,8	476	435	-41	-8,7	Non-metallic minerals
Sidero-metalúrgicos y joyería	106	96	104	102	86	92	96	93	93	93	95	103	92	-14	-13,4	870	757	-113	-13,0	Basic metal industries and jewelry
Metal-mecánicos	44	40	50	40	38	40	45	44	53	34	36	40	56	12	28,0	367	348	-19	-5,1	Fabricated metal products and machinery
Otros 2/	13	15	15	13	12	9	11	15	13	14	14	13	13	0	2,3	101	101	1	0,6	Other products 2/
3. Otros 3/	18	16	15	12	13	13	20	27	17	13	16	10	15	-3	-14,6	182	132	-50	-27,6	3. Other products 3/
4. TOTAL EXPORTACIONES	4 143	3 631	3 594	3 370	3 788	3 020	3 197	3 134	2 978	2 966	3 085	3 177	3 269	-875	-21,1	27 793	24 826	-2 967	-10,7	4. TOTAL EXPORTS
Nota:																				Note:
ESTRUCTURA PORCENTUAL (%)																				IN PERCENT OF TOTAL (%)
Pesqueros	7,9	5,6	4,2	1,3	4,6	9,0	7,4	5,8	2,7	2,6	5,7	5,8	5,0			4,1	5,5			Fishing
Agrícolas	2,9	2,9	3,2	3,2	1,7	0,9	0,8	1,2	0,5	0,8	1,8	2,6	3,6			1,4	1,6			Agricultural products
Mineros	54,8	54,7	54,4	51,8	52,9	47,7	49,4	47,7	51,9	52,3	46,6	47,9	52,1			56,0	49,4			Mineral products
Petróleo y gas natural	11,3	11,9	11,2	12,2	11,3	11,2	12,3	13,1	15,8	12,9	14,9	13,0	9,8			12,7	12,8			Petroleum and natural gas
TRADICIONALES	76,9	75,1	73,0	68,5	70,5	68,8	69,9	67,8	70,9	68,6	69,0	69,3	70,5			74,2	69,3			TRADITIONAL PRODUCTS
NO TRADICIONALES	22,8	24,4	26,6	31,2	29,1	30,7	29,5	31,4	28,6	30,9	30,5	30,4	29,2			25,1	30,1			NON-TRADITIONAL PRODUCTS
OTROS	0,3	0,5	0,4	0,3	0,4	0,5	0,6	0,8	0,5	0,5	0,5	0,3	0,3			0,7	0,6			OTHER PRODUCTS
TOTAL	100,0	100,0	100,0	100,0	100,0	100,0	100,0	100,0	100,0	100,0	100,0	100,0	100,0			100,0	100,0			TOTAL

1/ Preliminar. La información de este cuadro se ha actualizado en la Nota Semanal N° 37 (3 de octubre de 2014).

El calendario anual de publicación de estas estadísticas se presenta en la página vii de esta Nota.

2/ Incluye pieles y cueros y artesanías, principalmente.

3/ Comprende la venta de combustibles y alimentos a navas extranjeras y la reparación de bienes de capital.

Fuente: BCRP, Sunat y empresas.

Elaboración: Gerencia de Información y Análisis Económico - Subgerencia de Estadísticas Macroeconómicas.

IMPORTACIONES SEGÚN USO O DESTINO ECONÓMICO / IMPORTS

(Valores FOB en millones de US\$) ^{1/} / (FOB values in millions of US\$) ^{1/}

	2013					2014								Ago.14/Ago.13		Enero-Agosto				
	Ago.	Set.	Oct.	Nov.	Dic.	Ene.	Feb.	Mar.	Abr.	May.	Jun.	Jul.	Ago.	Flujo	Var.%	2013	2014	Flujo	Var.%	
1. BIENES DE CONSUMO	772	785	878	785	683	668	661	747	773	738	675	722	756	-15	-2,0	5 706	5 741	35	0,6	1. CONSUMER GOODS
No duraderos	399	427	443	395	355	365	358	404	375	356	337	371	416	17	4,3	2 880	2 983	103	3,6	Non-durable
Duraderos	373	358	435	390	327	303	303	344	397	382	338	351	340	-33	-8,8	2 826	2 759	-68	-2,4	Durable
2. INSUMOS	1 919	1 565	1 725	1 499	1 466	1 743	1 318	1 616	1 591	1 613	1 470	1 725	1 747	-172	-9,0	13 257	12 824	-433	-3,3	2. RAW MATERIALS AND INTERMEDIATE GOODS
Combustibles, lubricantes y conexos	751	463	608	526	498	692	321	587	452	471	418	569	568	-183	-24,4	4 358	4 078	-280	-6,4	Fuels
Materias primas para la agricultura	125	94	124	118	69	92	100	86	95	132	98	146	127	2	1,6	839	875	37	4,4	For agriculture
Materias primas para la industria	1 043	1 008	993	855	899	960	896	942	1 045	1 010	955	1 011	1 052	9	0,9	8 060	7 871	-189	-2,4	For industry
3. BIENES DE CAPITAL	1 223	1 058	1 160	1 092	987	1 189	982	1 002	1 201	1 129	1 120	1 107	1 065	-157	-12,9	9 357	8 794	-562	-6,0	3. CAPITAL GOODS
Materiales de construcción	128	99	115	91	106	115	135	105	104	141	123	126	114	-14	-10,9	1 032	963	-69	-6,6	Building materials
Para la agricultura	11	10	9	10	9	9	9	10	11	15	13	11	11	0	-2,6	92	88	-4	-4,5	For agriculture
Para la industria	726	650	703	685	598	833	644	654	815	751	742	762	733	7	1,0	5 684	5 934	250	4,4	For industry
Equipos de transporte	358	299	333	306	275	232	194	233	271	222	242	207	208	-151	-42,0	2 548	1 809	-740	-29,0	Transportation equipment
4. OTROS BIENES 2/	38	7	16	16	23	16	9	6	24	25	13	18	12	-26	-69,3	151	123	-28	-18,8	4. OTHER GOODS 2/
5. TOTAL IMPORTACIONES	3 951	3 415	3 779	3 392	3 159	3 616	2 970	3 372	3 588	3 507	3 278	3 572	3 580	-371	-9,4	28 471	27 482	-989	-3,5	5. TOTAL IMPORTS
Nota:																				Nota:
Admisión temporal	70	37	32	47	36	33	29	21	22	30	8	11	42	-28	-40,6	496	195	-301	-60,7	Temporary admission
Zonas francas 3/	20	19	23	21	22	19	12	17	19	20	17	15	14	-6	-29,6	152	134	-19	-12,3	Free zone 3/
Principales alimentos 4/	206	235	178	182	155	188	226	190	184	202	166	256	254	48	23,1	1 622	1 666	44	2,7	Foodstuff 4/
Trigo	52	47	40	52	47	34	30	46	65	50	26	56	87	35	66,7	383	396	13	3,5	Wheat
Maíz y/o sorgo	40	87	25	20	32	62	80	27	33	26	24	52	40	0	-0,7	338	343	5	1,4	Corn and/or sorghum
Arroz	6	10	5	7	4	11	12	11	7	11	5	10	10	4	64,6	84	78	-6	-7,6	Rice
Azúcar 5/	7	7	7	9	8	6	7	9	6	3	5	5	5	-2	-29,9	48	46	-3	-5,5	Sugar 5/
Lácteos	9	7	7	14	5	12	11	14	11	17	21	16	14	5	57,2	95	115	20	20,6	Dairy products
Soya	85	72	90	75	54	57	81	75	57	90	79	112	93	8	9,5	629	645	15	2,4	Soybean
Carnes	7	5	5	6	6	5	4	7	6	6	6	5	5	-2	-25,8	45	45	0	0,2	Meat

1/ Preliminar. La información de este cuadro se ha actualizado en la Nota Semanal N° 37 (3 de octubre de 2014).

El calendario anual de publicación de estas estadísticas se presenta en la página vii de esta Nota.

2/ Comprende la donación de bienes, la compra de combustibles y alimentos de naves peruanas y la reparación de bienes de capital en el exterior así como los demás bienes no considerados según el clasificador utilizado.

3/ Importaciones ingresadas a la Zona Franca de Tacna (Zofratacna).

4/ Excluye alimentos donados.

5/ Incluye azúcar de caña en bruto sin refinar, clasificado en insumos.

Fuente: BCRP, Sunat, Zofratacna, Banco de la Nación y empresas.

Elaboración: Gerencia de Información y Análisis Económico - Subgerencia de Estadísticas Macroeconómicas.

**PRECIOS DE PRODUCTOS SUJETOS AL SISTEMA DE FRANJAS DE PRECIOS (D.S. N° 115-2001 -EF) /
PRICES SUBJECT TO BAND PRICES REGIME (D.S. N° 115-2001 -EF)**

(US\$ por T.M.)^{1/2/} / (US\$ per M.T.)^{1/2/}

PERIODO	Maiz Maize 3/	Arroz Rice 4/	Azúcar Sugar 5/	Leche entera en polvo Whole Milk Powder 6/	PERIOD
2013					2013
Ene. 1-15	323	590	539	3 199	Jan. 1-15
Ene. 16-31	333	600	520	3 322	Jan. 16-31
Feb. 1-15	327	598	521	3 322	Feb. 1-15
Feb. 16-28	323	590	533	3 447	Feb. 16-28
Mar. 1-15	338	591	556	3 447	Mar. 1-15
Mar. 16-31	337	583	551	3 451	Mar. 16-31
Abr. 1-15	300	588	538	3 451	Apr. 1-15
Abr. 16-30	306	588	531	3 451	Apr. 16-30
May. 1-15	327	578	516	3 451	May. 1-15
May. 16-31	318	569	503	3 637	May. 16-31
Jun. 1-15	320	555	506	3 637	Jun. 1-15
Jun. 16-30	344	538	529	3 982	Jun. 16-30
Jul. 1-15	358	522	518	3 982	Jul. 1-15
Jul. 16-31	274	512	502	4 386	Jul. 16-31
Ago. 1-15	239	497	523	4 386	Aug. 1-15
Ago. 16-31	251	480	513	4 812	Aug. 16-31
Set. 1-15	249	470	517	4 812	Set. 1-15
Set. 16-30	243	470	513	4 986	Set. 16-30
Oct.1-15	233	466	526	4 986	Oct. 1-15
Oct.16-31	234	456	530	5 163	Oct. 16-31
Nov.1-15	236	457	497	5 163	Nov. 1-15
Nov.16-30	235	450	492	5 126	Nov. 16-30
Dic.1-15	235	442	477	5 126	Dec. 1-15
Dic.16-31	233	437	469	5 129	Dec. 16-31
2014					2014
Ene. 1-15	230	446	459	5 129	Jan. 1-15
Ene. 16-31	232	490	437	5 252	Jan. 16-31
Feb. 1-15	240	482	467	5 252	Feb. 1-15
Feb. 16-28	247	480	495	5 221	Feb. 16-28
Mar. 1-15	256	472	501	5 221	Mar. 1-15
Mar. 16-31	258	444	488	5 290	Mar. 16-31
Abr. 1-15	255	434	478	5 290	Apr. 1-15
Abr. 16-30	255	432	502	5 255	Apr. 16-30
May. 1-15	255	430	504	5 255	May. 1-15
May. 16-31	242	423	501	5 201	May. 16-31
Jun. 1-15	241	430	489	5 201	Jun. 1-15
Jun. 16-30	235	442	510	5 012	Jun. 16-30
Jul. 1-15	219	468	487	5 012	Jul. 1-15
Jul. 16-31	217	478	475	4 733	Jul. 16-31
Ago. 1-15	218	497	461	4 733	Aug. 1-15
Ago. 16-31	213	500	453	4 536	Aug. 16-31
Promedio del 01/09/14 al 15/09/14 7/	204	489	438	4 536	Average from 09/01/14 to 09/15/14 7/
PRECIO TECHO 8/	348	660	787	4 350	UPPER LIMIT 8/
PRECIO PISO 8/	289	603	666	3 649	LOWER LIMIT 8/

1/ La información de este cuadro se ha actualizado en la Nota Semanal N° 37 (03 de octubre de 2014)

2/ De acuerdo a la metodología establecida por la norma y sus modificaciones.

3/ Maiz Amarillo Duro (precio FOB hasta el 22/06/2001, posteriormente precio CIF).

4/ Arroz Tailandes 15 por ciento partido, precio FOB hasta el 22/06/2001; posteriormente es el Arroz Tailandes 100 por ciento B, precio CIF.

5/ Contrato No.11 hasta el 30/01/2001. Posteriormente es el Contrato No.5 (azúcar blanca): entre el 01/02/2001 y el 22/06/2001 precio FOB, posteriormente precio CIF.

6/ Hasta el 22/06/2001 obtenido del "Dairy Market News" del Dpto. de Agricultura de los EUA. Posteriormente precio CIF con base al "Statistics New Zealand"(partida 0402.21.00.19).

7/ Metodología establecida por el D.S. No. 115-2001-EF, modificada por D.S.No 121 -2006 -EF

8/ De acuerdo a las tablas aduaneras publicadas mediante D.S. No. 318-2013-EF, y a la vigencia de las mismas mediante D.S. No. 169-2014-EF.

Fuente: El Peruano

Elaboración: Gerencia de Información y Análisis Económico - Subgerencia de Estadísticas Macroeconómicas.

TÉRMINOS DE INTERCAMBIO DE COMERCIO EXTERIOR /
TERMS OF TRADE

(Año 1994 = 100) ^{1/} / (Year 1994 = 100) ^{1/}

	Índice de Precios Nominales / Nominal Price Index								Términos de Intercambio / Terms of Trade				
	Exportaciones / Exports 2/ 3/				Importaciones / Imports 2/ 5/				Índice Index	Var.% / %Chg.			
	Índice Index	Var.% mensual Monthly % change	Var.% acum. Cum.% change	Var.% 12 meses YoY 4/	Índice Index	Var.% mensual Monthly % change	Var.% acum. Cum.% change	Var.% 12 meses YoY 4/		Var.% mensual Monthly % change	Var.% acum. Cum.% change	Var.% 12 meses YoY 4/	
2011	143,7			21,5	127,3			13,3	112,8			7,2	2011
Dic.	138,9	-1,1	6,1	6,1	127,4	-1,8	7,6	7,6	109,0	0,7	-1,4	-1,4	Dec.
2012	140,5			-2,2	127,1			-0,2	110,5			-2,1	2012
Ene.	140,4	1,1	1,1	2,1	127,3	-0,1	-0,1	5,5	110,3	1,1	1,1	-3,2	Jan.
Feb.	145,6	3,7	4,8	3,6	127,8	0,4	0,3	4,3	114,0	3,4	4,5	-0,7	Feb.
Mar.	143,3	-1,6	3,2	0,7	128,7	0,7	1,0	4,0	111,4	-2,2	2,2	-3,2	Mar.
Abr.	141,8	-1,0	2,1	-4,0	128,7	0,1	1,1	-0,7	110,2	-1,1	1,0	-3,4	Apr.
May.	141,9	0,1	2,2	-2,7	126,9	-1,4	-0,4	-1,5	111,9	1,5	2,6	-1,2	May.
Jun.	133,5	-5,9	-3,9	-7,9	125,1	-1,4	-1,8	-3,4	106,7	-4,6	-2,1	-4,6	Jun.
Jul.	134,4	0,7	-3,2	-8,8	124,9	-0,2	-2,0	-3,8	107,7	0,9	-1,3	-5,2	Jul.
Ago.	136,4	1,4	-1,8	-8,7	126,5	1,3	-0,7	-1,9	107,8	0,1	-1,2	-6,9	Aug.
Set.	141,4	3,7	1,8	-4,5	127,4	0,7	0,0	-0,9	111,0	3,0	1,8	-3,6	Sep.
Oct.	141,2	-0,1	1,7	0,6	127,7	0,2	0,2	-0,3	110,6	-0,3	1,4	0,9	Oct.
Nov.	141,6	0,3	2,0	0,8	126,7	-0,8	-0,6	-2,3	111,8	1,1	2,5	3,2	Nov.
Dic.	143,8	1,6	3,5	3,5	127,5	0,7	0,1	0,1	112,8	0,9	3,4	3,4	Dec.
2013	132,8			-5,5	126,1			-0,8	105,3			-4,7	2013
Ene.	145,9	1,4	1,4	3,9	128,1	0,4	0,4	0,6	113,9	1,0	1,0	3,3	Jan.
Feb.	145,7	-0,1	1,3	0,1	128,2	0,1	0,5	0,3	113,7	-0,2	0,8	-0,2	Feb.
Mar.	139,5	-4,3	-3,0	-2,7	126,9	-1,0	-0,5	-1,3	109,9	-3,3	-2,6	-1,4	Mar.
Abr.	136,1	-2,5	-5,4	-4,1	127,0	0,0	-0,4	-1,4	107,2	-2,5	-5,0	-2,7	Apr.
May.	131,7	-3,2	-8,5	-7,2	125,8	-0,9	-1,3	-0,8	104,7	-2,4	-7,2	-6,4	May.
Jun.	127,6	-3,1	-11,3	-4,4	125,6	-0,2	-1,5	-0,4	101,6	-2,9	-9,9	-4,8	Jun.
Jul.	127,5	-0,1	-11,4	-5,2	125,5	-0,1	-1,6	0,5	101,6	0,0	-10,0	-5,7	Jul.
Ago.	127,7	0,1	-11,3	-6,4	126,1	0,4	-1,1	-0,4	101,2	-0,3	-10,2	-6,1	Aug.
Set.	129,8	1,7	-9,8	-8,2	124,1	-1,6	-2,7	-2,6	104,6	3,3	-7,3	-5,8	Sep.
Oct.	128,0	-1,4	-11,0	-9,4	125,9	1,4	-1,3	-1,4	101,7	-2,8	-9,9	-8,1	Oct.
Nov.	128,1	0,1	-10,9	-9,5	124,6	-1,0	-2,3	-1,6	102,8	1,1	-8,9	-8,0	Nov.
Dic.	126,2	-1,5	-12,3	-12,3	125,1	0,4	-1,9	-1,9	100,9	-1,9	-10,6	-10,6	Dec.
2014													2014
Ene.	126,5	0,2	0,2	-13,3	124,8	-0,2	-0,2	-2,5	101,4	0,5	0,5	-11,0	Jan.
Feb.	127,1	0,4	0,7	-12,8	125,2	0,3	0,1	-2,3	101,5	0,1	0,6	-10,8	Feb.
Mar.	125,7	-1,0	-0,4	-9,9	126,5	1,0	1,1	-0,4	99,4	-2,0	-1,4	-9,5	Mar.
Abr.	125,9	0,1	-0,2	-7,5	127,3	0,6	1,7	0,3	98,9	-0,5	-1,9	-7,7	Apr.
May.	124,2	-1,4	-1,6	-5,7	126,5	-0,6	1,1	0,6	98,2	-0,8	-2,7	-6,2	May.
Jun.	121,8	-1,9	-3,5	-4,6	126,5	0,0	1,1	0,7	96,3	-1,9	-4,5	-5,2	Jun.
Jul.	126,5	3,9	0,2	-0,8	127,0	0,4	1,5	1,2	99,6	3,5	-1,2	-1,9	Jul.
Ago.	125,4	-0,9	-0,6	-1,8	124,7	-1,8	-0,3	-1,1	100,5	0,9	-0,3	-0,7	Aug.

1/ Preliminar. La información de este cuadro se ha actualizado en la Nota Semanal N° 37 (3 de octubre de 2014).

El calendario anual de publicación de estas estadísticas se presenta en la página vii de esta Nota.

2/ Índices ponderados de acuerdo a la estructura de comercio del año anterior. Índice de Laspeyres modificado con encadenamiento anual

3/ En base a cotizaciones internacionales para el oro y el plomo concentrado y precios de exportación para el resto de productos.

4/ Variación porcentual respecto a similar período del año anterior.

5/ El cálculo es sobre la base de los precios de importación de los alimentos, combustibles, insumos industriales y una canasta de precios de nuestros principales socios comerciales para el resto de importaciones.

Fuente: BCRP, Sunat, Zofratatna, Banco de la Nación y empresas.

Elaboración: Gerencia de Información y Análisis Económico - Subgerencia de Estadísticas Macroeconómicas.

CONVENIO DE PAGOS Y CRÉDITOS RECÍPROCOS DE ALADI-PERÚ /
AGREEMENT OF PAYMENTS AND MUTUAL CREDITS OF ALADI-PERU

(Millones de US dólares)^{1/ 2/} / (Millions of US dollars)^{1/ 2/}

	ENERO-ABRIL JANUARY-APRIL			MAYO-AGOSTO MAY-AUGUST			SETIEMBRE-DICIEMBRE SEPTEMBER-DECEMBER			ANUAL ANNUAL			
	X	M	X+M	X	M	X+M	X	M	X+M	X	M	X+M	
2013 3/													2013 3/
ARGENTINA	3,1	0,8	3,9	0,5	0,9	1,4	1,6	0,5	2,1	5,2	2,2	7,4	ARGENTINA
BOLIVIA	0,5	0,0	0,5	0,3	0,0	0,3	0,6	0,0	0,6	1,4	0,0	1,4	BOLIVIA
BRASIL	0,0	12,8	12,8	n.s.	16,8	16,8	0,1	9,0	9,1	0,1	38,6	38,7	BRAZIL
COLOMBIA	0,0	3,2	3,2	0,1	2,1	2,2	n.s.	10,0	10,0	0,1	15,3	15,4	COLOMBIA
CHILE	0,1	n.s.	0,1	0,1	0,0	0,1	0,1	0,0	0,1	0,3	n.s.	0,3	CHILE
ECUADOR	4,1	0,3	4,4	3,3	0,1	3,4	1,9	0,4	2,3	9,3	0,8	10,1	ECUADOR
MEXICO	0,0	0,0	0,0	n.s.	0,0	n.s.	n.s.	0,0	n.s.	n.s.	0,0	n.s.	MEXICO
PARAGUAY	0,0	0,0	0,0	0,0	0,0	0,0	0,0	0,0	0,0	0,0	0,0	0,0	PARAGUAY
REP. DOMINICANA	0,0	0,0	0,0	0,0	0,0	0,0	0,0	0,0	0,0	0,0	0,0	0,0	DOMINICAN REP.
URUGUAY	0,1	1,9	2,0	n.s.	0,0	n.s.	n.s.	0,0	n.s.	0,1	1,9	2,0	URUGUAY
VENEZUELA	121,9	0,0	121,9	102,9	0,0	102,9	109,8	0,0	109,8	334,6	0,0	334,6	VENEZUELA
TOTAL	129,8	19,0	148,8	107,2	19,9	127,1	114,1	19,9	134,0	351,1	58,8	409,9	TOTAL
2014 3/													2014 3/
ARGENTINA	2,4	0,1	2,5	1,3	1,0	2,3	0,0	0,6	0,6	3,7	1,7	5,4	ARGENTINA
BOLIVIA	0,7	0,0	0,7	0,4	0,0	0,4	0,1	0,0	0,1	1,2	0,0	1,2	BOLIVIA
BRASIL	0,3	15,5	15,8	0,0	17,9	17,9	0,0	1,6	1,6	0,3	35,0	35,3	BRAZIL
COLOMBIA	0,0	0,2	0,2	0,0	0,0	0,0	0,0	0,0	0,0	0,0	0,2	0,2	COLOMBIA
CHILE	0,1	0,0	0,1	0,2	0,1	0,3	0,0	0,0	0,0	0,3	0,1	0,4	CHILE
ECUADOR	2,7	0,2	2,9	1,5	0,1	1,6	0,3	0,1	0,4	4,5	0,4	4,9	ECUADOR
MEXICO	0,0	0,0	0,0	0,0	0,0	0,0	0,0	0,0	0,0	0,0	0,0	0,0	MEXICO
PARAGUAY	0,0	0,0	0,0	0,1	0,0	0,1	0,0	0,0	0,0	0,1	0,0	0,1	PARAGUAY
REP. DOMINICANA	0,0	0,0	0,0	0,0	0,0	0,0	0,0	0,0	0,0	0,0	0,0	0,0	DOMINICAN REP.
URUGUAY	n.s.	0,0	n.s.	0,1	0,1	0,2	0,0	0,1	0,1	0,1	0,2	0,3	URUGUAY
VENEZUELA	56,4	0,0	56,4	43,6	0,0	43,6	3,6	0,0	3,6	103,6	0,0	103,6	VENEZUELA
TOTAL	62,6	16,0	78,6	47,2	19,2	66,4	4,0	2,4	6,4	113,8	37,6	151,4	TOTAL

1/ La información de este cuadro se ha actualizado en la Nota Semanal N° 37 (03 de octubre de 2014).

2/ Flujos de moneda extranjera derivados de exportaciones e importaciones canalizadas a través del Convenio de Crédito Recíproco ALADI, los mismos que se compensan cuatrimestralmente.

3/ Al 30 de setiembre de 2014.

Nota: X = Principalmente exportaciones peruanas canalizadas a través del convenio ALADI, no incluye intereses generados.

M = Principalmente importaciones peruanas canalizadas a través del convenio ALADI, no incluye intereses generados.

n.s. = No significativo.

Elaboración: Gerencia de Operaciones Monetarias y Estabilidad Financiera - Subgerencia del Sistema de Pagos

**PRODUCTO BRUTO INTERNO Y DEMANDA INTERNA /
GROSS DOMESTIC PRODUCT AND DOMESTIC DEMAND**
(Año base 2007) (Variaciones porcentuales anualizadas) ^{1/} / (Base: year 2007) (Annual growth rates) ^{1/}

SECTORES ECONÓMICOS	2013							2014							ECONOMIC SECTORS	
	Jul.	Ago.	Set.	Oct.	Nov.	Dic.	Año	Ene.	Feb.	Mar.	Abr.	May.	Jun.	Jul.		Ene.-Jul.
Agropecuaria 2/	-3,6	0,1	2,9	2,5	4,4	0,0	1,5	2,1	-0,1	0,4	3,7	0,7	-5,6	1,6	0,2	Agriculture and Livestock
Agrícola	-6,9	0,5	3,8	2,3	3,1	-1,1	1,0	2,1	-1,5	-2,1	4,0	-0,1	-8,9	1,1	-1,0	Agriculture
Pecuario	2,0	0,0	2,7	3,2	6,2	1,4	2,5	2,1	1,7	4,4	2,9	2,6	2,4	2,5	2,6	Livestock
Pesca	-23,8	39,2	11,3	15,0	261,4	79,1	18,1	-17,6	18,2	22,3	82,2	-9,3	-30,7	13,5	-1,9	Fishing
Minería e hidrocarburos 3/	6,4	10,0	1,9	6,8	8,2	7,4	4,9	5,6	8,0	1,6	-4,9	-2,1	-5,9	-1,6	-0,2	Mining and fuel
Minería metálica	7,0	11,0	2,4	11,2	7,7	8,5	4,2	8,2	9,9	-0,7	-8,1	-3,0	-6,8	-3,9	-1,0	Metals
Hidrocarburos	4,4	6,9	0,2	-7,7	9,5	3,6	7,2	-2,4	1,9	9,4	6,0	0,9	-2,6	6,9	2,9	Fuel
Manufactura 4/	0,2	3,2	7,8	9,8	15,8	12,9	5,5	1,1	4,6	7,5	1,6	-3,2	-8,3	-5,7	-0,5	Manufacturing
Procesadores recursos primarios	-6,6	9,7	7,6	14,6	55,9	37,9	8,7	3,4	17,6	10,0	26,8	-7,6	-22,6	-1,5	1,7	Based on raw materials
Manufactura no primaria	2,8	1,4	7,8	8,6	4,4	4,0	4,4	0,3	1,1	6,7	-5,3	-1,3	-1,4	-7,2	-1,1	Non-primary
Electricidad y agua	6,6	4,8	6,0	7,2	4,3	5,9	5,5	4,9	6,1	6,1	4,8	5,0	4,9	4,3	5,2	Electricity and water
Construcción	20,4	7,2	-3,6	4,3	4,5	3,5	8,9	3,8	9,8	3,1	-8,9	5,8	3,1	-6,0	0,9	Construction
Comercio	4,5	5,6	5,6	6,3	6,7	7,1	5,9	4,7	5,3	5,6	3,5	4,2	5,5	4,2	4,7	Commerce
Otros servicios	6,0	6,3	6,6	7,0	6,6	6,3	6,3	6,9	6,0	6,6	5,9	5,5	5,7	5,3	6,0	Other services 2/
Derechos de importación y otros impuestos	4,1	3,0	3,2	4,4	0,7	3,5	4,8	1,0	1,6	5,3	1,7	0,9	-0,1	-1,7	1,2	Import duties and other taxes
PBI	5,1	5,7	4,9	6,7	8,0	7,0	5,8	4,4	5,5	5,4	2,4	2,3	0,3	1,2	3,0	GDP
Sectores primarios	1,0	8,0	3,1	7,0	17,4	11,9	4,8	3,8	7,3	2,7	2,8	-2,2	-9,2	-0,5	0,2	Primary sectors
Sectores no primarios	6,2	5,2	5,4	6,6	5,7	5,8	6,0	4,6	5,1	6,1	2,3	3,7	3,3	1,6	3,8	Non-primary sectors
PBI desestacionalizado 5/	-0,2	0,5	0,0	1,0	0,7	-0,2		-0,6	0,7	-0,6	0,7	-0,6	-0,5	0,5		Seasonally adjusted GDP 3/
INDICADOR DE DEMANDA INTERNA	7,0	2,7	5,1	6,0	7,2	5,6	7,0	3,5	1,5	6,9	2,4	2,3	1,0	1,6	2,7	DOMESTIC DEMAND INDICATOR
Indicador de demanda interna desestacionalizada	1,0	-1,8	0,6	1,7	0,1	-0,2		0,2	-1,0	1,1	0,5	-1,0	0,0	1,4		Seasonally adjusted domestic demand indicator

1/ Preliminar. Actualizado con información proporcionada por los ministerios y el INEI al 15 de setiembre de 2014. La información de este cuadro se ha actualizado en la Nota N° 35 (19 de setiembre de 2014).

2/ Incluye el sector silvícola.

3/ Incluye minería no metálica, producción secundaria y servicios conexos.

4/ Incluye servicios conexos.

5/ Variación porcentual respecto al mes anterior. Ajuste estacional realizado con el programa Tramo-Seats con factores estimados con información a julio 2014.

Fuente: Instituto Nacional de Estadística e Informática, Ministerio de Agricultura, Ministerio de Energía y Minas y Ministerio de la Producción

Elaboración: Gerencia de Información y Análisis Económico - Subgerencia de Estadísticas Macroeconómicas.

**PRODUCTO BRUTO INTERNO Y DEMANDA INTERNA /
GROSS DOMESTIC PRODUCT AND DOMESTIC DEMAND**

(Año base 2007) ^{1/} / (Base: year 2007) ^{1/}

SECTORES ECONÓMICOS	2013							2014							Ene.-Jul.	ECONOMIC SECTORS
	Jul.	Agó.	Set.	Oct.	Nov.	Dic.	Año	Ene.	Feb.	Mar.	Abr.	May.	Jun.	Jul.		
Agropecuario 2/	132,4	108,4	102,7	107,6	114,3	116,1	127,6	112,5	110,2	124,5	159,8	181,8	161,0	134,5	140,6	Agriculture and Livestock
Agrícola	132,2	102,1	94,4	101,1	108,0	110,3	128,5	107,3	102,3	122,3	173,8	203,5	172,4	133,6	145,0	Agriculture
Pecuario	137,1	131,3	131,6	132,2	137,0	135,9	133,8	132,4	135,8	136,7	136,7	139,1	140,6	140,6	137,4	Livestock
Pesca	82,9	56,4	53,7	59,1	178,6	181,9	97,9	85,1	68,4	51,5	89,3	126,1	118,4	94,0	90,4	Fishing
Minería e hidrocarburos 3/	125,1	129,0	119,3	122,0	123,4	129,9	119,9	113,0	112,9	118,7	109,0	118,0	119,3	123,1	116,3	Mining and fuel
Minería metálica	112,6	115,6	106,6	110,7	110,4	117,1	106,7	99,9	100,1	102,2	92,9	103,1	106,4	108,2	101,8	Metals
Hidrocarburos	163,2	170,5	160,1	154,1	164,1	167,9	163,2	158,6	156,6	181,1	171,0	171,2	160,9	174,4	167,7	Fuel
Manufactura 4/	126,1	129,9	132,8	139,7	146,7	139,0	130,4	127,0	119,1	131,0	127,4	125,8	123,1	118,9	124,6	Manufacturing
Procesadores recursos primarios	101,3	100,1	100,4	108,3	144,2	140,7	109,0	108,1	95,5	103,9	113,4	107,2	98,8	99,8	103,8	Based on raw materials
Manufactura no primaria	135,4	139,3	143,6	149,9	144,1	135,3	137,2	133,4	127,0	140,0	131,4	133,1	133,1	125,6	131,9	Non-primary
Electricidad y agua	143,4	142,9	139,3	145,5	142,4	147,5	141,9	149,3	139,6	152,7	146,6	151,4	146,8	149,6	148,0	Electricity and water
Construcción	207,2	199,3	182,5	218,2	210,6	261,6	192,1	157,3	170,6	176,8	181,0	185,6	179,4	194,8	177,9	Construction
Comercio	159,4	163,2	164,0	162,3	150,7	166,6	153,6	139,1	151,2	157,2	155,3	153,5	163,0	166,1	155,1	Commerce
Otros servicios	152,7	149,1	153,1	152,6	152,9	170,3	148,7	145,6	145,7	151,1	155,1	155,4	152,5	160,8	152,3	Other services 2/
Derechos de importación y otros impuestos	148,3	151,0	152,2	166,2	155,7	153,4	151,2	150,0	144,4	154,3	151,1	157,8	144,7	145,8	149,7	Import duties and other taxes
PBI	145,5	144,0	143,5	148,0	148,3	158,7	142,7	135,8	135,6	143,0	144,6	148,0	144,8	147,2	142,7	GDP
Sectores primarios	121,7	117,2	110,3	114,5	126,3	129,9	119,3	111,3	108,1	115,7	121,2	131,6	125,8	121,1	119,2	Primary sectors
Sectores no primarios	153,6	153,0	154,6	159,3	155,7	168,3	150,6	144,0	144,8	152,2	152,4	153,5	151,2	156,0	150,6	Non- primary sectors
PBI desestacionalizado 5/	143,0	143,8	143,8	145,2	146,3	146,0		145,1	146,2	145,3	146,3	145,4	144,7	145,4		Seasonally adjusted GDP 3/
INDICADOR DE DEMANDA INTERNA	162,7	155,1	155,4	163,4	162,5	166,4	157,0	154,4	145,9	157,9	162,9	165,4	158,4	165,3	158,6	DOMESTIC DEMAND INDICATOR
Indicador de demanda interna desestacionalizada	159,2	156,3	157,3	160,0	160,2	159,8		160,2	158,6	160,3	161,2	159,5	159,5	161,7		Seasonally adjusted domestic demand indicator

1/ Preliminar. Actualizado con información proporcionada por los ministerios y el INEI al 15 de setiembre de 2014. La información de este cuadro se ha actualizado en la Nota N° 35 (19 de setiembre de 2014).

2/ Incluye el sector silvícola.

3/ Incluye minería no metálica, producción secundaria y servicios conexos.

4/ Incluye servicios conexos.

5/ Ajuste estacional realizado con el programa Tramo-Seats con factores estimados con información a julio 2014.

Fuente: Instituto Nacional de Estadística e Informática, Ministerio de Agricultura, Ministerio de Energía y Minas y Ministerio de la Producción.

Elaboración: Gerencia de Información y Análisis Económico - Subgerencia de Estadísticas Macroeconómicas.

**PRODUCCIÓN AGROPECUARIA /
AGRICULTURE AND LIVESTOCK PRODUCTION**

(Miles de toneladas) ^{1/} / (Thousand of tons) ^{1/}

PRODUCTOS	2013							2014							2014/2013		PRODUCTS
	Jul	Ago	Sep	Oct	Nov	Dic	Año	Ene.	Feb	Mar	Abr	May	Jun.	Jul.	Jul.	Ene.-Jul.	
	Var.% 12 meses		Var.% 12 meses		Var.% 12 meses		Var.% 12 meses		Var.% 12 meses		Var.% 12 meses		Var.% 12 meses		Var.% 12 meses		
	YoY% chg.	YoY% chg.	YoY% chg.	YoY% chg.	YoY% chg.	YoY% chg.	YoY% chg.	YoY% chg.	YoY% chg.	YoY% chg.	YoY% chg.	YoY% chg.	YoY% chg.	YoY% chg.	YoY% chg.	YoY% chg.	
AGRÍCOLA 2/	-6,9	0,5	3,8	2,3	3,1	-1,1	1,0	2,1	-1,5	-2,1	4,0	-0,1	-8,9	1,1	1,1	-1,0	AGRICULTURE 2/
Algodón Rama	7,4	3,8	1,0	0,3	0,5	0,6	82,6	4,8	6,9	5,5	19,1	23,8	14,0	8,3	12,9	7,6	Cotton
Arroz Cáscara	296,0	83,0	117,6	137,8	106,0	213,1	3 046,8	202,5	149,7	249,0	321,5	422,8	448,0	331,3	11,9	-11,1	Rice
Cacao	7,7	5,5	4,9	4,7	5,0	5,8	71,9	4,1	4,6	5,0	6,9	10,0	10,3	8,9	14,9	8,4	Cacao
Café	36,3	16,1	4,5	2,2	0,4	0,5	255,8	0,4	2,4	13,7	34,2	49,3	54,9	29,9	-17,7	-20,4	Coffee
Camote	23,3	31,4	26,0	19,3	46,5	23,9	292,2	21,4	18,6	17,2	17,6	17,8	20,9	24,4	4,8	-5,0	Sweet potato
Caña de azúcar	713,9	955,9	1 059,3	1 034,9	1 022,4	1 036,3	10 992,2	937,7	927,5	927,4	945,4	945,5	763,5	708,9	-0,7	4,6	Sugar cane
Cebada	68,1	32,7	7,7	1,0	0,3	0,3	224,5	0,0	0,0	0,2	10,8	37,3	69,9	60,4	-11,4	-2,1	Barley
Cebolla	87,0	94,0	82,4	60,3	83,3	58,4	748,1	50,9	36,0	41,3	31,8	47,2	45,6	91,8	5,5	-6,8	Onion
Espárrago	20,9	25,0	40,2	47,8	50,2	39,4	383,1	28,5	27,6	33,4	27,9	26,4	25,4	20,6	-1,7	5,2	Asparagus
Frijol Grano Seco	14,3	14,6	9,1	4,8	3,3	2,0	93,0	3,2	2,4	2,0	5,3	15,2	14,9	12,6	-12,2	-6,1	Dry bean
Limón	17,0	11,8	10,5	14,1	15,6	19,5	228,5	22,9	23,6	25,5	26,3	25,2	22,9	19,7	16,1	5,9	Lemon
Maiz A. Duro	156,7	130,3	84,6	105,9	145,6	116,4	1 365,2	97,3	107,6	100,9	89,7	84,9	129,9	137,5	-12,3	-4,4	Yellow corn
Maiz Amiláceo	56,3	17,5	4,9	1,1	1,1	0,6	307,5	0,2	1,3	1,9	25,6	106,4	95,0	47,3	-16,0	-1,6	Maize
Maiz Choclo	13,3	20,8	24,6	22,5	15,9	21,5	399,4	34,7	44,3	60,1	76,9	37,7	20,8	15,5	16,5	-1,4	Corn
Mango	0,1	0,4	5,0	8,7	22,6	35,9	458,8	219,4	71,5	40,1	5,0	2,3	0,1	0,1	-11,7	-12,3	Mango
Manzana	11,1	11,5	10,1	10,2	10,3	10,1	156,4	13,8	18,4	18,5	19,8	14,6	10,3	11,4	3,0	2,5	Apple
Marigold	0,6	1,3	3,4	1,0	0,1	0,0	7,5	0,5	0,1	0,0	0,0	0,1	0,4	0,6	0,0	0,0	Marigold
Naranja	75,9	40,3	28,3	30,4	30,5	24,6	442,1	25,0	22,5	23,8	33,9	46,1	58,4	74,0	-2,6	-1,5	Oranges
Palma Aceitera	35,2	43,4	52,8	62,0	60,7	59,0	566,6	53,7	51,7	50,2	45,6	50,9	48,8	44,2	25,8	19,6	Oil Palm
Papa	196,0	142,4	173,6	216,9	266,6	302,4	4 569,6	235,3	264,4	405,5	872,9	1 101,7	488,8	215,0	9,7	3,3	Potato
Plátano	175,4	175,0	170,0	176,7	178,9	182,3	2 115,2	181,1	176,6	176,6	176,1	179,5	185,6	178,5	1,7	1,8	Banana
Tomate	13,9	15,0	13,5	11,6	10,7	31,6	253,6	48,3	44,0	15,0	14,3	12,4	13,2	14,5	3,6	-5,5	Tomato
Trigo	72,3	56,0	17,2	9,3	9,2	3,8	230,1	0,1	0,1	0,4	0,9	9,8	47,6	65,2	-9,7	-7,9	Wheat
Yuca	102,6	100,8	103,5	105,8	104,7	113,4	1 191,6	89,3	87,5	83,3	95,0	104,5	98,2	101,6	-1,0	-0,6	Yucca
PECUARIO 2/	2,0	0,0	2,7	3,2	6,2	1,4	2,5	2,1	1,7	4,4	2,9	2,6	2,4	2,5	2,5	2,6	LIVESTOCK 2/
Ave	124,8	119,6	123,9	126,4	127,2	127,4	1 466,6	126,4	124,9	123,1	122,5	125,8	129,5	129,5	3,7	4,7	Poultry
Vacuno	33,9	31,5	30,9	30,0	29,6	31,2	373,7	27,8	28,9	30,3	32,5	33,8	33,6	33,9	0,2	0,2	Bovine
Huevos	29,3	29,4	29,4	29,5	29,3	29,1	349,8	28,8	29,0	29,5	29,6	29,7	30,0	30,0	2,2	1,7	Eggs
Porcino	14,8	14,1	13,9	14,0	13,9	16,6	170,2	14,1	13,8	13,9	14,0	14,8	14,5	15,4	3,8	2,8	Pork
Leche	153,1	147,0	140,4	140,0	138,9	144,1	1 807,8	150,0	150,5	164,3	168,1	164,8	158,6	157,2	2,7	1,5	Milk
Otros pecuarios	199,7	190,2	186,3	184,2	223,2	193,7	2 391,6	188,5	217,0	212,5	201,7	205,0	205,6	201,8	1,1	1,3	Other livestock products
TOTAL 2/ 3/	-3,6	0,1	2,9	2,5	4,4	0,0	1,5	2,1	-0,1	0,4	3,7	0,7	-5,6	1,6	1,6	0,2	TOTAL 2/

1/ Preliminar. Actualizado con información proporcionada por los ministerios y el INEI al 15 de setiembre de 2014. La información de este cuadro se ha actualizado en la Nota N° 35 (19 de setiembre de 2014).

2/ Variaciones porcentuales respecto a igual período del año anterior. Año Base 2007.

3/ Incluye el sector silvícola.

Fuente: Instituto Nacional de Estadística e Informática y Ministerio de Agricultura.

Elaboración: Gerencia de Información y Análisis Económico - Subgerencia de Estadísticas Macroeconómicas.

**PRODUCCIÓN PESQUERA /
FISHING PRODUCTION**

 (Miles de toneladas) ^{1/} / (Thousand of tons) ^{1/}

PRODUCTOS	2013							2014							2014/2013		PRODUCTS
	Jul.	Ago.	Set.	Oct.	Nov.	Dic.	Año	Ene.	Feb.	Mar.	Abr.	May.	Jun.	Jul.	Jul.	Ene.-Jul.	
															Var.% 12 meses YoY% chg.	Var.% 12 meses YoY% chg.	
PESCA MARÍTIMA 2/	-20,3	64,5	22,2	23,0	297,3	82,7	23,0	-17,9	20,0	23,9	88,8	-10,1	-31,8	14,0	14,0	-2,2	MARITIME FISHING 2/
Para consumo industrial 2/	-53,5	124,1	-96,7	-77,4	983,9	271,6	27,2	-45,0	-100,0	n.d	n.d	-16,1	-43,8	41,6	41,6	-12,0	For industrial consumption 2/
Anchoveta	282,7	67,7	0,1	1,2	1040,5	1051,0	4698,5	219,3	0,0	10,1	337,8	675,7	590,9	400,3	41,6	-12,0	Anchovy
Otras especies 3/	0,0	0,0	0,0	0,0	0,0	0,0	1,2	0,0	0,0	0,0	0,0	0,1	0,0	0,0	-100,0	-93,1	Other species 3/
Para consumo humano directo 2/	77,2	56,7	23,9	24,4	51,9	-20,2	19,0	8,4	20,2	20,2	-2,4	5,5	6,9	-7,2	-7,2	7,5	For human consumption 2/
Congelado	65,5	42,4	44,2	48,9	40,2	42,4	630,3	53,7	79,5	65,4	57,1	52,6	52,7	56,8	-26,6	7,7	Frozen
Conservas	17,4	15,2	12,1	14,2	15,0	9,6	133,5	12,6	11,1	9,7	8,2	7,5	6,0	5,5	-51,6	-8,4	Canned
Fresco	29,7	27,1	26,9	31,9	30,3	35,4	363,7	32,4	32,1	35,3	36,0	31,0	30,9	34,5	32,1	9,7	Fresh
Seco-salado	4,4	2,3	2,0	2,4	2,7	1,2	33,7	2,0	0,6	0,9	1,7	0,8	0,7	1,0	-63,2	-46,3	Dry-salted
PESCA CONTINENTAL 2/	-56,3	-50,9	-42,2	-33,4	-24,7	8,5	-35,5	-12,2	-0,2	12,0	11,0	15,7	8,4	4,4	4,4	5,3	CONTINENTAL FISHING 2/
Fresco	3,2	3,3	3,6	3,2	2,9	3,5	37,9	2,9	3,1	3,2	3,3	3,4	3,7	3,5	9,4	7,9	Fresh
Seco-salado	1,2	1,1	1,4	1,8	1,4	1,9	16,7	1,4	1,1	1,3	1,6	1,5	1,4	1,3	8,3	5,5	Dry-salted
TOTAL 2/	-23,8	39,2	11,3	15,0	261,4	79,1	18,1	-17,6	18,2	22,3	82,2	-9,3	-30,7	13,5	13,5	-1,9	TOTAL 2/

1/ Preliminar. Actualizado con información proporcionada por los ministerios y el INEI al 15 de setiembre de 2014. La información de este cuadro se ha actualizado en la Nota N° 35 (19 de setiembre de 2014).

2/ Variaciones porcentuales respecto a igual período del año anterior. Año Base 2007.

3/ Incluye a la sardina, jurel, caballa y merluza, entre otras especies.

Fuente: Instituto Nacional de Estadística e Informática y Ministerio de la Producción.

Elaboración: Gerencia de Información y Análisis Económico - Subgerencia de Estadísticas Macroeconómicas.

**PRODUCCIÓN MINERA E HIDROCARBUROS /
MINING AND FUEL PRODUCTION**

 (Miles de unidades recuperables)^{1/} / (Thousand of recoverable units)^{1/}

PRODUCTOS	2013							2014							2014/2013		PRODUCTS
	Jul.	Ago.	Set.	Oct.	Nov.	Dic.	Año	Ene.	Feb.	Mar.	Abr.	May.	Jun.	Jul.	Jul.	Ene.-Jul.	
															Var.% 12 meses YoY% chg.	Var.% 12 meses YoY% chg.	
MINERÍA METÁLICA 2/	7,0	11,0	2,4	11,2	7,7	8,5	4,2	8,2	9,9	-0,7	-8,1	-3,0	-6,8	-3,9	-3,9	-1,0	METALLIC MINING 2/
Cobre (T.M.)	108,9	116,0	105,7	107,7	105,9	114,9	1 203,5	98,1	99,7	103,5	90,0	99,7	111,8	105,3	-3,3	8,4	Copper (M.T.)
Estaño (T.M.)	1,6	1,9	2,0	1,7	1,8	1,8	20,6	1,8	1,6	1,7	1,2	1,6	1,8	1,8	9,1	1,6	Tin (M.T.)
Hierro (T.M.)	584,3	294,5	367,0	645,8	586,5	440,1	6 787,5	654,5	626,9	780,4	679,5	711,1	794,1	662,5	13,4	10,2	Iron (M.T.)
Oro (Kg.)	13,2	14,5	12,1	12,0	12,2	12,3	151,7	10,9	10,9	10,8	9,9	10,3	10,4	10,7	-19,0	-16,6	Gold (Kg.)
Plata (Kg.)	289,6	296,7	294,1	298,4	317,4	331,2	3 459,9	258,4	264,0	274,3	279,7	319,6	304,0	322,8	11,4	5,2	Silver (Kg.)
Plomo (T.M.)	20,7	19,1	22,3	20,8	22,6	23,0	247,7	20,3	18,1	20,2	18,2	21,9	20,9	22,8	10,1	1,6	Lead (M.T.)
Zinc (T.M.)	96,6	92,5	83,5	95,3	91,1	98,9	1 152,7	85,9	81,2	81,0	82,9	97,0	87,0	102,5	6,1	-10,7	Zinc (M.T.)
Molibdeno (T.M.)	1,6	1,5	1,7	1,7	1,8	2,0	17,4	1,4	1,5	1,3	1,1	1,2	1,1	1,4	-14,6	3,1	Molybdenum (M.T.)
HIDROCARBUROS 2/	4,4	6,9	0,2	-7,7	9,5	3,6	7,2	-2,4	1,9	9,4	6,0	0,9	-2,6	6,9	6,9	2,9	FUEL 2/
Petróleo (miles de barriles)	1 928	1 902	1 888	1 804	1 921	2 064	22 956	1 989	1 973	2 279	2 021	2 150	2 161	2 118	9,9	9,8	Petroleum (thousands of barrels)
Líquidos de Gas Natural (miles de barriles)	3 175	3 368	3 038	2 866	3 193	3 170	38 187	2 868	2 900	3 329	3 315	3 229	2 904	3 271	3,0	-3,3	Natural gas liquids (thousands of barrels)
Gas natural (millones de pies cúbicos)	35 615	39 350	37 197	37 777	36 429	36 793	430 559	36 673	34 455	40 250	37 703	36 398	33 396	39 648	11,3	6,4	Natural gas (millions of cubical feet)
TOTAL 2/ 3/	6,4	10,0	1,9	6,8	8,2	7,4	4,9	5,6	8,0	1,6	-4,9	-2,1	-5,9	-1,6	-1,6	-0,2	TOTAL 2/

1/ Preliminar. Actualizado con información proporcionada por los ministerios y el INEI al 15 de setiembre de 2014. La información de este cuadro se ha actualizado en la Nota N° 35 (19 de setiembre de 2014).

2/ Variaciones porcentuales respecto a igual periodo del año anterior. Año Base 2007.

3/ Incluye minería no metálica, producción secundaria y servicios conexos.

Fuente: Instituto Nacional de Estadística e Informática y Ministerio de Energía y Minas.

Elaboración: Gerencia de Información y Análisis Económico - Subgerencia de Estadísticas Macroeconómicas.

REMUNERACIONES ^{1/2/} /
SALARIES AND WAGES ^{1/2/}CUADRO 70 REMUNERACIONES ^{1/2/}
SALARIES AND WAGES ^{1/2/}

	REMUNERACIÓN MÍNIMA VITAL MINIMUM WAGE		SUELDOS SALARIES		SALARIOS WAGES		
	Nominal <i>Nominal</i> (Nuevos Soles)	Indice real ^{3/} Real index	Nominal <i>Nominal</i> (Nuevos Soles)	Indice real ^{3/} Real index	Nominal <i>Nominal</i> (Nuevos Soles)	Indice real ^{3/} Real index	
<u>2009</u>	<u>550</u>	<u>245.2</u>	<u>3 069</u>	<u>103.0</u>	<u>1 152</u>	<u>91.6</u>	<u>2009</u>
Dic.	550	245,0	3 151	105,8	1 181	93,9	Dec.
<u>2010</u>	<u>553</u>	<u>242.6</u>					<u>2010</u>
Jun.	550	241,5	3 250	107,6	1 198	93,9	Jun.
Dic.	580	253,1	s.i.	--	s.i.	--	Dec.
<u>2011</u>	<u>627</u>	<u>266.1</u>					<u>2011</u>
Jun.	600	256,1	s.i.	--	s.i.	--	Jun.
Ago. ^{4/}	640	270,3					Aug. ^{4/}
Dic.	675	281,2	si.	--	s.i.	--	Dec.
<u>2012</u>	<u>719</u>	<u>294.5</u>					<u>2012</u>
Ene.	675	281,5					Jan.
Feb.	675	280,6					Feb.
Mar.	675	278,5					Mar.
Abr.	675	277,0					Apr.
May. ^{5/}	675	276,9					May. ^{5/}
Jun.	750	307,8	si.	--	s.i.	--	Jun. ^{5/}
Jul.	750	307,5					Jul.
Ago.	750	305,9					Aug.
Set.	750	304,3					Sep.
Oct.	750	304,8					Oct.
Nov.	750	305,2					Nov.
Dic.	750	304,4	si.	--	s.i.	--	Dec.
<u>2013</u>	<u>750</u>	<u>299.0</u>					<u>2013</u>
Ene.	750	304,0					Jan.
Feb.	750	304,3					Feb.
Mar.	750	301,6					Mar.
Abr.	750	300,8					Apr.
May.	750	300,2					May.
Jun.	750	299,5	si.	--	s.i.	--	Jun.
Jul.	750	297,8					Jul.
Ago.	750	296,2					Aug.
Set.	750	295,9					Sep.
Oct.	750	295,8					Oct.
Nov.	750	296,4					Nov.
Dic.	750	295,9	si.	--	s.i.	--	Dec.
<u>2014</u>							<u>2014</u>
Ene.	750	295,0					Jan.
Feb.	750	293,2					Feb.
Mar.	750	291,7					Mar.
Abr.	750	290,6					Apr.
May.	750	289,9					May
Jun.	750	289,5	si.	--	s.i.	--	Jun.

1/ La información de este cuadro se ha actualizado en la Nota Semanal N° 26 (11 de julio de 2014).

2/ Encuesta de Sueldos y Salarios en establecimientos de 10 y más trabajadores en Lima Metropolitana. Los sueldos son de empleados y ejecutivos.

3/ Base: 1994 = 100.

4/ A partir del 15 de agosto de 2011 se incrementó la RMV a S/. 675 nuevos soles. Para el mes de agosto se consideró los días de vigencia en el mes.

5/ Decreto Supremo N°007-2012-TR del 17 de mayo de 2012.

Fuente: Ministerio de Trabajo y Promoción del Empleo

Elaboración: Gerencia de Información y Análisis Económico - Subgerencia de Estadísticas Macroeconómicas

**ÍNDICES DE EMPLEO URBANO /
URBAN EMPLOYMENT INDEXES**

 (Índice: octubre 1997 = 100) ^{1/} / (Index: october 1997 = 100) ^{1/}

TAMAÑO DE EMPRESA	2013							2014						Var.porcentual		FIRM SIZE	
	Jun.	Jul.	Ago.	Set.	Oct.	Nov.	Dic.	Ene.	Feb.	Mar.	Abr.	May.	Jun.	Jun 14 / Jun 13	Ene-Jun 14 / Ene-Jun 13		
TOTAL URBANO ^{2/}																	URBAN ^{2/}
10 y más trabajadores	109,6	109,8	109,5	109,9	111,9	112,7	113,1	107,6	106,5	107,5	110,0	111,1	112,2	2,4	2,0	10 and more workers	
10 a 49 trabajadores	108,3	108,3	108,1	108,4	109,1	109,6	109,3	102,4	102,2	104,8	107,4	108,5	109,4	1,0	0,9	10 to 49 workers	
50 y más trabajadores	110,0	110,3	109,9	110,4	113,0	114,0	114,7	109,9	108,3	108,6	111,0	112,0	113,2	3,0	2,6	50 and more	
Industria manufacturera																Manufacturing	
10 y más trabajadores	100,6	101,1	101,8	102,9	103,8	104,9	104,6	99,5	99,4	99,7	99,2	99,5	100,6	0,0	-1,1	10 and more workers	
10 a 49 trabajadores	105,8	106,6	105,7	105,6	105,4	106,8	106,2	100,2	99,6	101,0	101,0	102,8	104,8	-1,0	-3,0	10 to 49 workers	
50 y más trabajadores	99,1	99,5	100,6	102,0	103,2	104,2	104,1	99,2	99,2	99,1	98,5	98,4	99,3	0,3	-0,6	50 and more	
Comercio																Commerce	
10 y más trabajadores	113,6	113,5	113,0	113,4	114,8	115,6	117,5	116,9	115,7	116,2	116,7	116,3	117,0	3,0	3,8	10 and more workers	
10 a 49 trabajadores	107,2	106,9	105,9	105,6	107,7	108,0	108,8	106,7	106,2	106,9	108,3	108,0	109,6	2,2	3,1	10 to 49 workers	
50 y más trabajadores	118,6	118,7	118,6	119,4	120,4	121,5	124,2	124,6	122,9	123,3	123,2	122,7	122,8	3,5	4,1	50 and more	
Servicios																Services	
10 y más trabajadores	115,0	114,8	113,5	113,0	116,1	116,8	116,6	107,3	105,5	108,4	114,9	117,3	118,6	3,1	2,6	10 and more workers	
10 a 49 trabajadores	111,3	111,0	111,0	111,5	111,6	112,1	111,5	100,5	100,8	105,3	110,6	111,7	112,0	0,7	0,6	10 to 49 workers	
50 y más trabajadores	117,1	116,9	114,9	113,9	118,5	119,4	119,4	111,1	108,1	110,1	117,3	120,4	122,2	4,4	3,6	50 and more	
LIMA METROPOLITANA																METROPOLITAN LIMA	
100 y más trabajadores	113,9	113,9	113,4	113,1	115,6	116,5	117,3	113,6	112,3	113,0	115,6	116,3	117,4	3,0	2,7	100 and more workers	
Industria	105,9	106,4	106,0	106,4	107,2	108,1	108,7	105,1	105,5	105,3	104,9	105,3	105,7	-0,2	-0,3	Manufacturing	
Comercio	117,3	117,6	117,4	118,1	119,1	120,4	123,4	123,9	121,9	122,5	122,5	121,6	122,0	4,0	4,8	Commerce	
Servicios	117,9	117,6	116,8	115,7	119,8	120,5	120,6	115,2	113,0	114,4	120,1	121,6	123,3	4,6	3,8	Services	
HUELGAS ^{3/}	84,1	222,7	166,7	156,3	186,7	150,8	156,5	107,4	65,4	291,9	618,9	388,0	175,0			STRIKES ^{3/}	
Minería	51,1	180,0	113,7	105,3	169,6	60,2	86,5	39,4	48,7	151,1	191,2	19,2	20,0			Mining	
Industria	32,6	8,3	5,9	1,8	3,0	69,3	45,2	8,8	0,0	31,2	14,9	5,8	10,4			Manufacturing	
Construcción	0,0	0,0	0,0	0,0	0,0	0,0	0,0	0,0	12,7	9,3	0,0	0,0	0,0			Construction	
Otros	0,4	34,4	47,1	49,2	14,1	21,4	24,9	59,1	4,0	100,3	412,8	363,0	144,6			Others	

1/ La información de este cuadro se ha actualizado en la Nota Semanal N° 34 (12 de setiembre de 2014). El calendario anual de publicación se presenta en la página vii de esta Nota.

2/ Los datos corresponden a la Encuesta Nacional de Variación Mensual de Empleo en Empresas de 10 y más trabajadores del sector privado (ENVME).

El índice total considera las actividades de la industria manufacturera, comercio, servicios, electricidad, gas, agua, transporte y comunicaciones, así como las actividades primarias (agricultura, pesca y minería).

3/ Miles de horas-hombre perdidas por huelgas y paros en el régimen laboral de la actividad privada, a nivel nacional.

Fuente: Ministerio de Trabajo y Promoción del Empleo

Elaboración: Gerencia de Información y Análisis Económico - Subgerencia de Estadísticas Macroeconómicas.

ÍNDICES DE EMPLEO URBANO DE PRINCIPALES CIUDADES EN EMPRESAS DE 10 Y MÁS TRABAJADORES /
MAIN CITIES URBAN EMPLOYMENT INDEXES FOR FIRMS WITH 10 OR MORE EMPLOYEES

(Índice: enero 2004=100)^{1/} / (Index: January 2004=100)^{1/}

CIUDADES	2013							2014						Var.porcentual		CITIES
	Jun.	Jul.	Ago.	Set.	Oct.	Nov.	Dic.	Ene.	Feb.	Mar.	Abr.	May.	Jun.	jun 14 / jun 13	Ene-jun 14 / Ene-jun 13	
Perú Urbano	109,59	109,80	109,49	109,91	111,89	112,71	113,14	107,65	106,52	107,51	109,97	111,06	112,17	2,4	2,0	URBAN
Lima Metropolitana	111,86	111,92	111,49	111,51	113,22	113,97	114,36	109,71	109,03	110,40	112,57	113,35	114,34	2,2	2,0	METROPOLITAN LIMA
Resto Urbano	102,41	103,02	103,06	104,73	107,34	108,33	108,89	101,07	98,68	98,62	101,84	103,83	105,25	2,8	2,1	REST OF URBAN AREAS
Abancay	103,71	103,71	103,15	100,34	95,99	102,66	105,08	100,02	89,63	73,57	81,47	101,26	107,62	3,8	6,2	Abancay
Arequipa	115,01	115,09	114,64	115,65	116,02	116,32	116,80	110,73	110,79	112,71	117,07	118,78	120,41	4,7	4,7	Arequipa
Ayacucho	116,45	115,82	115,44	115,82	115,32	114,94	113,40	96,74	89,14	91,37	113,44	116,33	116,41	0,0	2,0	Ayacucho
Cajamarca	97,28	95,95	94,28	91,33	94,28	93,77	93,53	88,29	83,58	84,51	86,37	87,88	88,01	-9,5	-10,0	Cajamarca
Cerro de Pasco	82,63	81,23	80,73	82,17	80,89	79,90	79,92	75,53	73,74	76,60	77,59	80,07	81,87	-0,9	-5,4	Cerro de Pasco
Chachapoyas	105,96	105,36	106,56	105,96	107,17	111,38	111,98	106,56	103,79	104,34	106,56	102,68	102,68	-3,1	2,4	Chachapoyas
Chiclayo	108,85	106,60	104,09	105,43	109,22	111,50	110,97	103,72	100,29	104,30	106,70	107,73	106,49	-2,2	-1,6	Chiclayo
Chimbote	108,26	109,17	107,45	104,23	107,59	105,73	107,13	97,85	94,98	94,39	99,32	103,74	105,10	-2,9	-0,6	Chimbote
Chincha	67,83	70,64	75,65	74,13	74,50	78,55	77,31	62,33	64,67	68,97	72,46	75,56	77,89	14,8	9,7	Chincha
Cuzco	109,96	113,66	111,84	112,16	110,23	111,82	116,23	109,22	107,31	105,83	113,84	120,38	120,28	9,4	7,5	Cuzco
Huancavelica	78,62	79,82	81,01	80,06	81,73	82,69	83,88	71,10	74,74	70,47	75,96	77,50	80,27	2,1	-3,3	Huancavelica
Huancayo	111,99	111,45	109,29	100,60	110,89	110,65	108,57	100,26	92,55	96,61	101,34	110,09	111,95	0,0	-0,3	Huancayo
Huánuco	121,25	123,60	110,62	126,05	126,51	126,54	125,93	93,68	99,92	100,97	125,26	125,56	127,25	4,9	2,1	Huánuco
Huaraz	107,58	107,34	104,74	98,67	106,62	106,54	105,15	99,59	87,46	83,79	98,07	103,91	105,14	-2,3	-7,2	Huaraz
Ica	83,60	83,32	85,44	100,93	112,36	111,71	113,45	114,78	112,32	90,64	82,92	80,58	87,11	4,2	9,5	Ica
Iquitos	105,92	104,83	105,39	106,59	106,64	107,19	106,94	102,89	103,47	104,61	105,50	105,73	105,96	0,0	0,3	Iquitos
Moquegua	137,12	139,03	89,65	92,09	138,92	141,36	142,10	73,33	92,65	106,10	108,05	139,87	141,76	3,4	0,2	Moquegua
Paita	96,57	94,18	97,48	98,07	93,71	91,89	94,19	84,65	93,31	96,34	98,01	100,36	101,35	5,0	-2,3	Paita
Pisco	91,60	96,77	94,98	97,18	99,42	100,36	103,46	99,43	95,03	94,63	94,53	95,41	94,63	3,3	-1,3	Pisco
Piura	93,21	98,60	107,53	114,21	115,25	115,50	114,62	101,43	96,05	96,68	97,08	98,20	98,96	6,2	3,7	Piura
Pucallpa	91,85	92,85	92,15	90,24	90,72	93,02	93,44	92,47	85,44	88,41	91,26	92,36	89,88	-2,1	-2,2	Pucallpa
Puerto Maldonado	75,06	80,30	78,78	78,73	74,84	76,27	80,07	71,38	69,09	67,42	74,36	80,39	80,59	7,4	-6,1	Puerto Maldonado
Puno	138,93	139,90	121,24	130,07	140,28	141,65	140,41	103,77	104,75	108,39	128,43	143,88	148,94	7,2	5,8	Puno
Sullana	123,83	127,94	135,06	136,73	136,27	149,45	156,39	151,23	132,38	130,52	134,51	128,67	130,82	5,6	7,8	Sullana
Tacna	111,19	105,37	109,49	109,40	109,87	110,35	107,29	100,27	96,32	105,75	111,85	113,58	108,36	-2,5	1,5	Tacna
Talara	94,28	93,79	94,32	94,45	94,20	97,73	98,11	96,74	95,56	95,88	94,57	93,36	94,07	-0,2	-2,6	Talara
Tarapoto	120,45	119,13	119,06	122,27	124,73	125,05	122,58	112,07	114,71	116,10	119,08	125,27	124,91	3,7	3,5	Tarapoto
Trujillo	111,78	112,40	110,96	108,74	111,20	111,95	113,70	108,07	103,64	106,26	111,77	112,62	114,69	2,6	0,0	Trujillo
Tumbes	105,30	105,64	104,18	103,63	105,84	110,23	110,23	97,09	95,58	102,94	110,16	108,61	107,47	2,1	2,7	Tumbes

1/ La información de este cuadro se ha actualizado en la Nota Semanal N° 34 (12 de setiembre de 2014). El calendario anual de publicación se presenta en la página vii de esta nota.

Los datos corresponden a la Encuesta Nacional de Variación Mensual de Empleo en Empresas de 10 y más trabajadores del sector privado (ENVME).

2/ El índice total considera las actividades de la industria manufacturera, comercio, servicios, electricidad, gas, agua, transportes, comunicaciones, así como las actividades primarias (agricultura, pesca, y minería).

Fuente: Ministerio de Trabajo y Promoción del Empleo

Elaboración: Gerencia de Información y Análisis Económico - Subgerencia de Estadísticas Macroeconómicas.

EMPLEO MENSUAL EN LIMA METROPOLITANA /
MONTHLY EMPLOYMENT IN METROPOLITAN LIMA

(Miles de personas) ^{1/} / (Thousands of persons) ^{1/}

													Var.porcentual			
	2013					2014							Ago 14 /	Ene-Ago 14 /		
	Ago.	Set.	Oct.	Nov.	Dic.	Ene.	Feb.	Mar.	Abr.	May.	Jun.	Jul.	Ago	Ago 13		Ene-Ago 13
PEA	4 780	4 942	4 992	4 839	4 988	4 901	5 060	5 013	4 850	4 848	4 994	4 869	4 927	3,1	1,4	LABOR FORCE
PEA OCUPADA	4 529	4 615	4 726	4 588	4 664	4 538	4 705	4 692	4 585	4 577	4 697	4 594	4 629	2,2	1,2	EMPLOYED LABOR FORCE
<u>Por edad</u>																<u>By age groups</u>
14 a 24 años	946	934	1 027	919	958	988	1 062	1 033	908	889	984	855	948	0,2	-3,1	14 to 24 years
25 a 44 años	2 495	2 528	2 501	2 516	2 489	2 428	2 463	2 462	2 507	2 504	2 527	2 559	2 511	0,6	1,6	25 to 44 years
45 a más años	1 087	1 152	1 199	1 152	1 217	1 122	1 180	1 196	1 170	1 184	1 186	1 180	1 170	7,6	4,0	45 and more
<u>Por categoría ocupacional</u>																<u>By occupational category</u>
Independiente	1 521	1 516	1 589	1 519	1 596	1 559	1 572	1 509	1 517	1 429	1 461	1 552	1 448	-4,8	0,3	Self-employed
Dependiente	2 799	2 852	2 915	2 898	2 819	2 721	2 869	2 909	2 848	2 933	3 087	2 869	2 960	5,7	2,2	Dependent
Trabajador no remunerado	209	247	222	171	249	257	264	273	219	215	150	172	221	5,9	-5,6	Non remunerated workers
<u>Por tamaño de empresa</u>																<u>By enterprise size</u>
De 1 a 10 trabajadores	2 710	2 740	2 786	2 652	2 813	2 707	2 810	2 861	2 701	2 672	2 704	2 686	2 725	0,6	-1,1	From 1 to 10 workers
De 11 a 50 trabajadores	441	454	544	461	456	475	476	474	489	519	488	468	503	14,1	7,2	From 11 to 50 workers
De 51 y más	1 378	1 420	1 396	1 475	1 395	1 356	1 419	1 356	1 395	1 387	1 505	1 440	1 401	1,7	3,8	From 51 to more
PEA ADECUADAMENTE EMPLEADA ^{2/}	2 771	2 894	2 957	2 942	2 958	2 740	2 994	2 949	2 776	2 850	3 157	3 117	2 896	4,5	4,7	ADEQUATELY EMPLOYED ^{2/}
PEA SUBEMPLEADA ^{3/}	1 758	1 721	1 769	1 645	1 706	1 798	1 711	1 743	1 809	1 727	1 541	1 477	1 733	-1,4	-4,4	UNDEREMPLOYED ^{3/}
TASA DE DESEMPLEO (%)	5,3	6,6	5,3	5,2	6,5	7,4	7,0	6,4	5,5	5,6	5,9	5,6	6,1			UNEMPLOYMENT RATE (%)
<u>Por género</u>																<u>By gender</u>
Hombre	5,3	5,7	3,8	4,3	6,0	6,0	5,8	5,8	5,0	4,3	5,9	4,8	4,8			Male
Mujer	5,2	7,7	7,2	6,2	7,1	9,1	8,5	7,2	6,1	7,1	6,0	6,7	7,5			Female
<u>Por grupos de edad</u>																<u>By age groups</u>
14 a 24 años	10,8	15,5	12,1	13,0	16,9	15,3	14,9	13,3	12,5	12,5	12,5	16,1	13,1			14 to 24 years
25 a 44 años	3,7	4,6	3,4	3,1	4,3	4,9	5,1	4,8	4,0	4,3	4,5	3,4	4,5			25 to 44 years
45 a más años	3,5	2,9	2,9	2,8	1,4	4,9	3,2	3,1	2,6	2,5	3,1	1,8	3,1			45 and more
COEFICIENTE DE OCUPACIÓN ^{4/}	63,7	64,8	66,3	64,2	65,2	63,4	65,6	65,3	63,7	63,5	65,2	63,7	64,0			Employment Rate ^{4/}
INGRESO MENSUAL ^{5/}	1 525	1 513	1 447	1 545	1 483	1 536	1 496	1 496	1 512	1 507	1 578	1 581	1 561	2,4	6,3	Total Monthly Income ^{5/}

1/ La información de este cuadro se ha actualizado en la Nota Semanal N°35 (19 de setiembre de 2014). El calendario anual de publicación se presenta en la página vii de esta Nota.

2/ Trabajadores que laboran 35 o más horas semanales y que obtienen un ingreso igual o mayor al Ingreso Mínimo Referencial estimado por el INEI (S/. 859,51 al mes de agosto de 2014). También incluye a los que voluntariamente trabajan menos de 35 horas.

3/ Trabajadores que no tienen un empleo adecuado, ya sea en términos de ingresos o por una jornada laboral menor a la requerida por el trabajador.

4/ Ratio de Población Ocupada (PEA Ocupada) y Población en Edad de Trabajar (PET).

5/ Nuevos soles. Promedio del ingreso total mensual (monetario y en especie), proveniente de la ocupación principal y secundaria. Excluye a los ocupados como trabajadores familiares no remunerados y a los practicantes.

Fuente: Instituto Nacional de Estadística e Informática. Encuesta Permanente de Empleo (EPE).

Elaboración: Gerencia de Información y Análisis Económico - Subgerencia de Estadísticas Macroeconómicas.

OPERACIONES DEL GOBIERNO CENTRAL /
CENTRAL GOVERNMENT OPERATIONS(Millones de nuevos soles) ^{1/} / (Millions of nuevos soles) ^{1/}

	2013						2014						Var % Ago 2014 / Ago 2013	Acumulado a agosto					
	Jul.	Ago.	Set.	Oct.	Nov.	Dic.	Ene.	Feb.	Mar.	Abr.	May.	Jun.		Jul.	Ago.	2013		2014	Var %
I. RESULTADO PRIMARIO (A-B+C)	-4 611	1 550	1 317	558	1 242	-5 902	4 049	1 655	1 881	4 176	1 431	-1 795	-3 637	661		11 024	8 422		I. PRIMARY BALANCE (A-B+C)
A. INGRESOS CORRIENTES 2/	8 041	8 354	8 330	8 421	8 845	9 351	9 828	8 205	10 004	11 504	8 324	8 111	8 268	8 732	4,5	68 255	72 977	6,9	A. CURRENT REVENUES 2/
B. GASTOS NO FINANCIEROS	12 689	6 832	7 032	7 906	7 644	15 324	5 797	6 555	8 152	7 369	7 081	9 918	11 915	8 084	18,3	57 959	64 871	11,9	B. NON-FINANCIAL EXPENDITURE
a. GASTOS CORRIENTES	8 426	5 268	5 121	5 660	5 331	11 263	5 013	5 286	5 098	5 467	5 456	8 035	7 443	6 519	23,7	42 783	48 318	12,9	a. CURRENT EXPENDITURE
1. Remuneraciones	2 156	1 779	1 830	1 887	1 882	2 803	2 212	1 977	1 907	1 920	1 973	2 051	3 020	2 349	32,1	14 828	17 409	17,4	1. Wages and salaries
2. Bienes y servicios	1 780	1 696	1 679	1 817	1 862	5 176	892	1 424	1 690	1 698	1 745	1 783	2 191	1 719	1,3	11 559	13 141	13,7	2. Goods and services
3. Transferencias	4 490	1 793	1 612	1 957	1 588	3 283	1 909	1 885	1 502	1 850	1 737	4 202	2 233	2 451	36,7	16 395	17 768	8,4	3. Transfers
- Pensiones	463	358	372	374	367	611	493	379	397	367	373	373	759	502	40,1	3 122	3 643	16,7	- Pensions
- ONP - Fonahpu	162	110	111	146	83	116	110	110	111	233	91	92	192	116	6,0	1 183	1 056	-10,7	- ONP - Fonahpu
- Foncomun	349	377	395	377	408	409	406	476	382	371	425	429	396	424	12,4	2 890	3 309	14,5	- Foncomun
- Canon	3 059	238	225	279	233	255	254	243	248	246	236	2 461	265	242	1,6	4 746	4 196	-11,6	- Royalties
- Otros	456	710	508	781	498	1 891	646	676	364	632	612	846	621	1 168	64,5	4 455	5 564	24,9	- Others
b. GASTOS DE CAPITAL	4 263	1 564	1 911	2 246	2 313	4 062	785	1 269	3 053	1 902	1 625	1 883	4 471	1 564	0,0	15 176	16 553	9,1	b. CAPITAL EXPENDITURE
1. Formación bruta de capital	1 289	1 433	1 121	1 755	1 934	2 777	620	982	1 124	1 268	1 107	1 141	1 264	1 334	-6,9	8 683	8 840	1,8	1. Gross capital formation
2. Otros	2 974	131	790	491	379	1 285	165	287	1 929	634	518	742	3 207	231	75,8	6 493	7 713	18,8	2. Other
C. INGRESOS DE CAPITAL	37	28	19	43	40	72	18	5	28	42	188	12	10	13	-55,1	728	315	-56,7	C. CAPITAL REVENUE
II. INTERESES	389	1 135	358	275	495	115	358	1 166	347	105	556	89	353	1 163	2,5	4 480	4 137	-7,6	II. INTEREST PAYMENTS
1. Deuda interna	73	1 045	104	62	83	58	44	1 078	92	58	80	36	69	1 110	6,3	2 399	2 567	7,0	1. Domestic debt
2. Deuda externa	316	90	254	214	412	58	313	89	256	47	475	53	285	53	-41,5	2 080	1 570	-24,5	2. Foreign debt
III. RESULTADO ECONÓMICO (I-II)	-5 000	415	959	283	747	-6 017	3 691	489	1 534	4 071	876	-1 884	-3 990	-502		6 544	4 284		III. OVERALL BALANCE (I-II)
IV. FINANCIAMIENTO NETO	5 000	-415	-959	-283	-747	6 017	-3 691	-489	-1 534	-4 071	-876	1 884	3 990	502		-6 544	-4 284		IV. NET FINANCING
1. Externo	-25	98	-71	-99	-43	-4	-126	-65	-37	-88	413	-285	-99	-52		-4 979	-339		1. Foreign
- Desembolsos	124	182	15	10	71	286	10	16	38	27	443	36	48	9		510	628		- Disbursements
- Amortizaciones	-149	-84	-85	-109	-114	-290	-136	-82	-75	-115	-30	-320	-147	-61		-5 489	-967		- Amortization
2. Interno	4 998	-517	-889	-471	-1 122	6 021	-3 567	-428	-1 497	-3 983	-1 289	2 166	4 088	551		-1 597	-3 959		2. Domestic
3. Privatización	27	4	0	287	418	0	2	5	0	0	0	3	0	3		32	13		3. Privatization
Nota: GASTOS NO FINANCIEROS NETO DE TRANSFERENCIAS A ENTIDADES PÚBLICAS FORMACION BRUTA DE CAPITAL NETO DE PAGOS POR CRPAO's	5 923	5 792	5 702	6 463	6 562	13 416	4 633	5 318	5 382	5 685	5 735	6 117	7 675	6 848	18,2	41 193	47 393	15,1	Note: NON-FINANCIAL EXPENDITURE NET OF TRANSFERS TO PUBLIC ENTITIES GROSS CAPITAL FORMATION NET OF PAYMENTS OF CRPAO
GASTOS CORRIENTES TOTALES 3/	8 816	6 403	5 479	5 935	5 826	11 378	5 370	6 453	5 446	5 572	6 012	8 124	7 796	7 682	20,0	47 263	52 455	11,0	TOTAL CURRENT EXPENDITURE 3/
AHORRO EN CUENTA CORRIENTE 4/	-774	1 951	2 851	2 486	3 019	-2 027	4 458	1 752	4 559	5 931	2 313	-13	472	1 050		20 992	20 522		CURRENT ACCOUNT SAVING 4/

1/ Preliminar. Información actualizada con datos al 05 de setiembre de 2014 en la Nota Semanal N° 34 (12 de setiembre de 2014). El calendario anual de publicación de estas estadísticas se presenta en la página vii de esta Nota.

2/ A partir de la Nota Semanal N° 12 del 26 de marzo de 2010, se ha incorporado el cambio metodológico en el registro de las devoluciones de impuestos establecido por la Sunat en la Nota Tributaria correspondiente a enero 2010 (publicada en marzo 2010- Página 14), según la cual se sustituyen las devoluciones registradas de acuerdo a su fecha de solicitud por las correspondientes a la fecha de emisión de las mismas.

3/ Se obtiene de sumar los gastos corrientes no financieros más los intereses.

4/ Se obtiene de la diferencia entre ingresos corrientes y los gastos corrientes.

Fuente: MEF, BN y Sunat.

Elaboración: Gerencia de Información y Análisis Económico - Subgerencia de Estadísticas Macroeconómicas

**OPERACIONES DEL GOBIERNO CENTRAL EN TÉRMINOS REALES /
CENTRAL GOVERNMENT OPERATIONS IN REAL TERMS**

(Millones de nuevos soles de 1994) ^{1/} / (Millions of nuevos soles of 1994) ^{1/}

	2013					2014							Var % Ago 2014 / Ago 2013	Acumulado a agosto				
	Ago.	Set.	Oct.	Nov.	Dic.	Ene.	Feb.	Mar.	Abr.	May.	Jun.	Jul.		Ago.	2013	2014		Var %
I. RESULTADO PRIMARIO (A-B+C)	712	605	256	571	-2 709	1 853	757	852	1 871	632	-780	-1 546	274		5 183	3 912		I. PRIMARY BALANCE (A-B+C)
A. INGRESOS CORRIENTES 2/	3 838	3 823	3 864	4 067	4 293	4 497	3 754	4 534	5 153	3 678	3 525	3 516	3 613	-5,9	31 825	32 269	1,4	A. CURRENT REVENUES 2/
B. GASTOS NO FINANCIEROS	3 139	3 228	3 627	3 515	7 035	2 653	2 999	3 695	3 301	3 128	4 310	5 066	3 345	6,5	26 982	28 497	5,6	B. NON-FINANCIAL EXPENDITURE
a. GASTOS CORRIENTES	2 421	2 351	2 597	2 451	5 170	2 294	2 418	2 311	2 449	2 410	3 492	3 165	2 698	11,4	19 921	21 237	6,6	a. CURRENT EXPENDITURE
1. Remuneraciones	817	840	866	865	1 287	1 012	905	864	860	872	891	1 284	972	18,9	6 912	7 660	10,8	1. Wages and salaries
2. Bienes y servicios	779	771	833	856	2 376	408	652	766	760	771	775	931	711	-8,8	5 380	5 775	7,3	2. Goods and services
3. Transferencias	824	740	898	730	1 507	873	862	681	828	768	1 826	949	1 014	23,1	7 629	7 802	2,3	3. Transfers
- Pensiones	165	171	171	169	281	225	174	180	165	165	162	323	208	26,2	1 456	1 601	10,0	- Pensions
- ONP - Fonahpu	50	51	67	38	53	50	51	50	104	40	40	82	48	-4,5	552	466	-15,6	- ONP - Fonahpu
- Foncomun	173	181	173	188	188	186	218	173	166	188	186	168	175	1,2	1 346	1 461	8,5	- Foncomun
- Canon	109	103	128	107	117	116	111	112	110	104	1 070	113	100	-8,5	2 200	1 837	-16,5	- Royalties
- Otros	326	233	358	229	868	295	309	165	283	270	368	264	483	48,1	2 076	2 438	17,5	- Others
b. GASTOS DE CAPITAL	719	877	1 030	1 063	1 865	359	581	1 384	852	718	818	1 901	647	-9,9	7 060	7 260	2,8	b. CAPITAL EXPENDITURE
1. Formación bruta de capital	659	515	805	889	1 275	284	449	509	568	489	496	538	552	-16,2	4 039	3 885	-3,8	1. Gross capital formation
2. Otros	60	362	225	174	590	75	131	874	284	229	322	1 364	95	58,3	3 021	3 376	11,7	2. Other
C. INGRESOS DE CAPITAL	13	9	20	18	33	8	2	13	19	83	5	4	5	-59,6	340	140	-58,9	C. CAPITAL REVENUE
II. INTERESES	521	164	126	228	53	164	534	157	47	245	39	150	481	-7,7	2 088	1 817	-13,0	II. INTEREST PAYMENTS
1. Deuda interna	480	48	28	38	26	20	493	42	26	35	16	29	460	-4,3	1 117	1 121	0,3	1. Domestic debt
2. Deuda externa	41	117	98	189	26	143	41	116	21	210	23	121	22	-47,3	970	697	-28,2	2. Foreign debt
III. RESULTADO ECONÓMICO (I-II)	191	440	130	343	-2 762	1 689	224	695	1 824	387	-819	-1 697	-208		3 095	2 095		III. OVERALL BALANCE (I-II)
IV. FINANCIAMIENTO NETO	-191	-440	-130	-343	2 762	-1 689	-224	-695	-1 824	-387	819	1 697	208		-3 095	-2 095		IV. NET FINANCING
1. Externo	45	-32	-45	-20	-2	-58	-30	-17	-39	182	-124	-42	-22		-2 326	-149		1. Foreign
- Desembolsos	83	7	5	33	131	5	7	17	12	196	16	20	4		236	277		- Disbursements
- Amortizaciones	-39	-39	-50	-52	-133	-62	-37	-34	-52	-13	-139	-62	-25		-2 562	-426		- Amortization
2. Interno	-238	-408	-216	-516	2 764	-1 632	-196	-678	-1 784	-569	942	1 738	228		-784	-1 952		2. Domestic
3. Privatización	2	0	132	192	0	1	2	0	0	0	1	0	1		15	6		3. Privatization
Nota: GASTOS NO FINANCIEROS NETO DE TRANSFERENCIAS A ENTIDADES PÚBLICAS FORMACION BRUTA DE CAPITAL NETO DE PAGOS POR CRPAO's	2 661	2 617	2 965	3 017	6 159	2 120	2 433	2 439	2 546	2 534	2 658	3 264	2 834	6,5	19 185	20 828	8,6	Note: NON-FINANCIAL EXPENDITURE NET OF TRANSFERS TO PUBLIC ENTITIES GROSS CAPITAL FORMATION NET OF PAYMENTS OF CRPAO
GASTOS CORRIENTES TOTALES 3/	2 942	2 515	2 723	2 679	5 223	2 457	2 952	2 468	2 496	2 656	3 531	3 315	3 179	-15,9	3 882	3 685	-5,1	TOTAL CURRENT EXPENDITURE 3/
AHORRO EN CUENTA CORRIENTE 4/	896	1 309	1 140	1 388	-930	2 040	802	2 066	2 657	1 022	-6	201	434	8,1	22 009	23 054	4,7	CURRENT ACCOUNT SAVING 4/

1/ Preliminar. Información actualizada con datos al 05 de setiembre de 2014 en la Nota Semanal N° 34 (12 de setiembre de 2014). El calendario anual de publicación de estas estadísticas se presenta en la página vii de esta Nota.

2/ A partir de la Nota Semanal N° 12 del 26 de marzo de 2010, se ha incorporado el cambio metodológico en el registro de las devoluciones de impuestos establecido por la Sunat en la Nota Tributaria correspondiente a enero 2010 (publicada en marzo 2010- Página 14), según la cual se sustituyen las devoluciones registradas de acuerdo a su fecha de solicitud por las correspondientes a la fecha de emisión de las mismas.

3/ Se obtiene de sumar los gastos corrientes no financieros más los intereses.

4/ Se obtiene de la diferencia entre ingresos corrientes y los gastos corrientes.

Fuente: MEF, BN y Sunat.

Elaboración: Gerencia de Información y Análisis Económico - Subgerencia de Estadísticas Macroeconómicas

**INGRESOS CORRIENTES DEL GOBIERNO CENTRAL /
CENTRAL GOVERNMENT CURRENT REVENUES**

(Millones de nuevos soles) ^{1/} / (Millions of nuevos soles) ^{1/}

	2013					2014								Var %	Acumulado a agosto			
	Ago.	Set.	Oct.	Nov.	Dic.	Ene.	Feb.	Mar.	Abr.	May.	Jun.	Jul.	Ago.	Ago 2014 / Ago 2013	2013	2014	Var %	
INGRESOS CORRIENTES	8 354	8 330	8 421	8 845	9 351	9 828	8 205	10 004	11 504	8 324	8 111	8 268	8 732	4,5	68 255	72 977	6,9	CURRENT REVENUES
a. INGRESOS TRIBUTARIOS	7 209	7 295	7 506	7 657	8 252	8 694	6 780	8 769	9 982	7 170	6 934	7 144	7 225	7,2	58 612	63 197	7,8	a. TAX REVENUE
1. Impuestos a los ingresos	2 623	2 798	2 786	2 824	2 959	3 498	2 890	4 986	4 861	2 527	2 416	2 582	3 988	52,1	25 144	27 749	10,4	1. Income tax
- Personas Naturales	737	709	793	744	767	1 094	721	926	1 578	890	759	794	840	14,0	7 137	7 601	6,5	- Individual
- Personas Jurídicas	1 827	1 978	1 911	1 997	2 051	2 343	2 111	2 594	1 650	1 473	1 541	1 658	3 080	68,6	14 977	16 450	9,8	- Corporate
- Regularización	59	112	83	83	142	61	58	1 466	1 633	164	116	130	68	15,6	3 030	3 698	22,0	- Clearing
2. Impuestos a las importaciones	167	177	182	157	138	138	119	143	142	141	133	171	161	-3,5	1 052	1 148	9,2	2. Import tax
3. Impuesto general a las ventas (IGV)	4 228	4 083	4 207	4 044	4 194	4 940	3 936	3 941	4 207	4 087	3 943	4 106	4 222	-0,1	31 291	33 383	6,7	3. Value - added tax
- Interno	2 254	2 231	2 257	2 287	2 590	2 993	2 380	2 212	2 332	2 305	2 222	2 217	2 391	6,1	17 798	19 053	7,0	- Domestic
- Importaciones	1 974	1 852	1 950	1 756	1 604	1 947	1 556	1 729	1 875	1 783	1 721	1 889	1 831	-7,2	13 493	14 330	6,2	- Imports
4. Impuesto selectivo al consumo (ISC)	448	456	386	430	485	534	408	386	431	364	478	393	429	-4,2	3 723	3 424	-8,0	4. Excise tax
- Combustibles	191	220	139	159	210	198	171	144	167	132	234	145	174	-9,3	1 773	1 365	-23,0	- Fuels
- Otros	257	236	247	271	274	336	237	242	265	232	244	248	256	-0,4	1 950	2 059	5,6	- Other
5. Otros ingresos tributarios	747	826	809	994	1 316	607	295	317	1 117	709	763	669	664	-11,0	5 124	5 142	0,3	5. Other tax revenue
6. Devoluciones 2/	-1 003	-1 045	-864	-793	-839	-1 024	-869	-1 004	-777	-659	-800	-777	-1 740	73,4	-7 723	-7 649	-1,0	6. Tax refund 2/
b. INGRESOS NO TRIBUTARIOS	1 145	1 036	915	1 188	1 099	1 134	1 426	1 235	1 522	1 154	1 177	1 124	1 007	-12,1	9 643	9 780	1,4	b. NON-TAX REVENUE

1/ Preliminar. Información actualizada con datos al 05 de setiembre de 2014 en la Nota Semanal N° 34 (12 de setiembre de 2014). El calendario anual de publicación de estas estadísticas se presenta en la página vii de esta Nota.

2/ A partir de la Nota Semanal N° 12 del 26 de marzo de 2010, se ha incorporado el cambio metodológico en el registro de las devoluciones de impuestos establecido por la Sunat en la Nota Tributaria correspondiente a enero 2010 (publicada en marzo 2010- Página 14), según la cual se sustituyen las devoluciones registradas de acuerdo a su fecha de solicitud por las correspondientes a la fecha de emisión de las mismas.

Fuente: MEF, BN y Sunat.

Elaboración: Gerencia de Información y Análisis Económico - Subgerencia de Estadísticas Macroeconómicas

**INGRESOS CORRIENTES DEL GOBIERNO CENTRAL EN TÉRMINOS REALES /
CENTRAL GOVERNMENT CURRENT REVENUES IN REAL TERMS**

(Millones de nuevos soles de 1994) ^{1/} / (Millions of nuevos soles of 1994) ^{1/}

	2013					2014								Var % Ago 2014 / Ago 2013	Acumulado a agosto			
	Ago.	Set.	Oct.	Nov.	Dic.	Ene.	Feb.	Mar.	Abr.	May.	Jun.	Jul.	Ago.		2013	2014	Var %	
INGRESOS CORRIENTES	3 838	3 823	3 864	4 067	4 293	4 497	3 754	4 534	5 153	3 678	3 525	3 516	3 613	-5,9	31 825	32 269	1,4	CURRENT REVENUES
a. INGRESOS TRIBUTARIOS	3 312	3 348	3 444	3 521	3 788	3 978	3 101	3 974	4 471	3 168	3 013	3 038	3 197	-3,5	27 327	27 940	2,2	a. TAX REVENUE
1. Impuestos a los ingresos	1 205	1 284	1 278	1 299	1 358	1 601	1 322	2 260	2 177	1 117	1 050	1 098	1 650	36,9	11 731	12 275	4,6	1. Income tax
- Personas Naturales	339	325	364	342	352	501	330	420	707	393	330	337	348	2,7	3 329	3 365	1,1	- Individual
- Personas Jurídicas	839	908	877	918	941	1 072	966	1 176	739	651	670	705	1 274	51,8	6 988	7 252	3,8	- Corporate
- Regularización	27	51	38	38	65	28	27	665	732	73	50	55	28	4,1	1 414	1 657	17,2	- Clearing
2. Impuestos a las importaciones	77	81	84	72	63	63	55	65	64	62	58	73	67	-13,1	490	506	3,1	2. Import tax
3. Impuesto general a las ventas (IGV)	1 942	1 874	1 930	1 859	1 925	2 261	1 801	1 786	1 884	1 806	1 714	1 746	1 747	-10,1	14 586	14 744	1,1	3. Value - added tax
- Interno	1 036	1 024	1 035	1 052	1 189	1 370	1 089	1 002	1 045	1 018	966	943	989	-4,5	8 299	8 422	1,5	- Domestic
- Importaciones	907	850	895	808	736	891	712	784	840	788	748	803	758	-16,5	6 287	6 322	0,6	- Imports
4. Impuesto selectivo al consumo (ISC)	206	209	177	198	222	244	187	175	193	161	208	167	178	-13,7	1 736	1 513	-12,8	4. Excise tax
- Combustibles	88	101	64	73	97	91	78	65	75	58	102	62	72	-18,3	827	602	-27,1	- Fuels
- Otros	118	109	113	125	126	154	108	110	119	102	106	106	106	-10,3	909	910	0,1	- Other
5. Otros ingresos tributarios	343	379	371	457	604	278	135	144	500	313	332	284	275	-19,9	2 385	2 261	-5,2	5. Other tax revenue
6. Devoluciones 2/	-461	-480	-397	-364	-385	-468	-397	-455	-348	-291	-348	-330	-720	56,2	-3 600	-3 358	-6,7	6. Tax refund 2/
b. INGRESOS NO TRIBUTARIOS	526	475	420	546	505	519	652	560	682	510	512	478	417	-20,8	4 497	4 329	-3,7	b. NON-TAX REVENUE

1/ Preliminar. Información actualizada con datos al 05 de setiembre de 2014 en la Nota Semanal N° 34 (12 de setiembre de 2014). El calendario anual de publicación de estas estadísticas se presenta en la página vii de esta Nota.

2/ A partir de la Nota Semanal N° 12 del 26 de marzo de 2010, se ha incorporado el cambio metodológico en el registro de las devoluciones de impuestos establecido por la Sunat en la Nota Tributaria correspondiente a enero 2010 (publicada en marzo 2010- Página 14), según la cual se sustituyen las devoluciones registradas de acuerdo a su fecha de solicitud por las correspondientes a la fecha de emisión de las mismas.

Fuente: MEF, BN y Sunat.

Elaboración: Gerencia de Información y Análisis Económico - Subgerencia de Estadísticas Macroeconómicas

FLUJO DE CAJA DEL TESORO PÚBLICO ^{1/} /
PUBLIC TREASURY CASH FLOW ^{1/}

	2013					2014							Var % Ago 2014 / Ago 2013	Acumulado a agosto				
	Ago.	Set.	Oct.	Nov.	Dic.	Ene.	Feb.	Mar.	Abr.	May.	Jun.	Jul.		Ago.	2013	2014		Var %
A. MONEDA NACIONAL (Millones de Nuevos Soles)																	A. DOMESTIC CURRENCY (Millions of Nuevos Soles)	
I. INGRESOS	6 474	6 429	6 518	7 410	6 849	8 795	6 097	8 312	8 682	5 985	3 482	5 565	7 389	14,1	46 261	54 307	17,4	I. REVENUES
Recaudación	7 438	7 664	7 600	7 911	8 337	8 832	7 011	9 203	9 980	7 104	7 113	7 156	8 641	16,2	61 231	65 038	6,2	Tax revenue
Devolución de impuestos y débitos 2/	-4 776	-4 694	-5 144	-3 755	-6 948	-2 915	-4 154	-5 628	-4 674	-4 672	-9 952	-5 740	-4 725	-1,1	-42 218	-42 460	0,6	Tax refund and debits 2/
Otros Ingresos	3 813	3 458	4 063	3 253	5 459	2 879	3 241	4 737	3 376	3 553	6 321	4 149	3 474	-8,9	27 247	31 729	16,4	Other revenues
II. EGRESOS	-6 252	-6 041	-6 144	-5 994	-11 259	-5 013	-6 613	-5 451	-5 666	-5 338	-6 153	-7 689	-7 551	20,8	-43 208	-49 474	14,5	II. PAYMENTS
Gasto no financiero comprometido 3/	-5 218	-5 380	-6 082	-5 907	-11 213	-4 840	-5 546	-5 374	-5 605	-5 255	-6 139	-7 612	-6 445	23,5	-40 848	-46 816	14,6	Non-financial expenditures 3/
Gasto financiero	-1 035	-661	-63	-87	-45	-173	-1 067	-77	-61	-84	-13	-77	-1 106	6,9	-2 360	-2 658	12,6	Financial expenditure
III. RESULTADO DEL MES (I-II)	314	387	374	1 415	-4 410	3 782	-516	2 862	3 016	647	-2 671	-2 124	-162		3 145	4 834		III. OVERALL BALANCE (I-II)
IV. FINANCIAMIENTO (-III)	-314	-387	-374	-1 415	4 410	-3 782	516	-2 862	-3 016	-647	2 671	2 124	162		-3 145	-4 834		IV. FINANCING (-III)
Bonos	174	178	208	337	235	320	146	148	393	619	485	499	647		3 400	3 259		Bonds
Pagos netos de meses anteriores	-268	685	-183	118	2 280	-4 006	-478	201	-128	8	1 234	187	-392		-1 236	-3 374		Floating debt variation
Compra (-) / Venta (+) de moneda extranjera (En US\$)	-421	-415	-415	-420	-416	0	0	0	0	0	-1 509	0	0		-9 411	-1 509		Purchase (-) / Selling (+) of foreign currency (US\$)
Flujo de caja	-150	-150	-150	-150	-150	0	0	0	0	0	-540	0	0		-3 537	-540		Cash flow
	201	-835	16	-1 450	2 311	-97	848	-3 211	-3 282	-1 274	2 461	1 438	-93		4 101	-3 209		
Nota:																		
Posición de las cuentas disponibles	17 628	18 463	18 447	19 897	17 586	17 682	16 835	20 045	23 327	24 600	22 139	20 701	20 795		17 628	20 795		Deposits of Public Treasury in domestic currency
Posición Global de Tesoro Público	40 695	40 946	40 255	40 807	38 105	37 983	37 549	40 314	44 426	45 272	45 234	43 711	43 506		40 695	43 506		Total Deposits of Public Treasury in domestic currency
Compromisos pendientes de cobro 4/	5 307	5 992	5 808	5 926	8 206	4 200	3 722	3 923	3 795	3 803	5 037	5 224	4 645		5 307	4 645		Floating debt 4/
Saldo de Bonos Soberanos	35 802	35 352	35 497	35 738	35 770	35 980	36 118	36 209	36 577	37 345	37 475	37 939	38 175		35 802	38 175		Bonds stock
B. MONEDA EXTRANJERA (Millones de US dólares)																	B. FOREIGN CURRENCY (Millions of US dollars)	
I. INGRESOS 5/	89	58	182	263	69	79	96	53	9	74	55	76	9	-89,9	614	452	-26,4	I. REVENUES
II. EGRESOS 6/	-44	-251	-99	-188	-121	-154	-43	-122	-42	-181	-131	-149	-41	-7,6	-2 840	-862	-69,6	II. PAYMENTS 5/
III. RESULTADO DEL MES (I-II)	45	-193	83	75	-52	-75	52	-69	-32	-106	-75	-73	-32		-2 226	-410		III. OVERALL BALANCE (I-II)
IV. FINANCIAMIENTO (-III)	-45	193	-83	-75	52	75	-52	69	32	106	75	73	32		2 226	410		IV. FINANCING (-III)
Desembolsos y Bonos	45	0	0	0	80	0	0	0	0	150	0	0	0		263	150		Disbursements
Privatización	0	0	30	-33	0	0	1	0	0	0	0	0	0		0	1		Privatization
Compra (+) / Venta (-) de moneda extranjera	150	150	150	150	150	0	0	0	0	0	540	0	0		3 537	540		Purchase (+) / Selling (-) of foreign currency
Flujo de caja	-240	43	-262	-192	-178	74	-53	69	32	-44	-465	73	31		-1 575	-281		Cash flow
Nota:																		
Saldo Cuentas Tesoro Público en moneda extranjera 7/	9 770	9 727	9 989	10 181	10 359	10 285	10 337	10 268	10 236	10 280	10 744	10 672	10 713		9 770	10 713		Deposits of Public Treasury in foreign currency 6/
Privatización y Promocpepi	4	4	33	0	0	0	1	1	1	1	1	1	2		4	2		Privatization and Promocpepi
Otras cuentas disponibles	697	660	828	1 029	1 213	1 119	1 130	1 059	1 063	1 068	980	892	898		697	898		Other available accounts
Cuentas intangibles	9 069	9 063	9 128	9 152	9 146	9 165	9 207	9 209	9 172	9 210	9 763	9 779	9 814		9 069	9 814		Intangible accounts

1/ Preliminar. Información actualizada con datos al 05 de setiembre de 2014 en la Nota Semanal N° 34 (12 de setiembre de 2014). El calendario anual de publicación de estas estadísticas se presenta en la página vii de esta Nota.

2/ Incluye el pago al Banco de la Nación por concepto de comisión de tesorería.

3/ El gasto se registra a nivel de comprometido e incluye las transferencias a los gobiernos locales y gobiernos regionales vía el Fondo de Compensación Regional -Foncor-.

4/ Es el nivel de gasto comprometido en que ha incurrido el Tesoro Público y que aún no ha sido atendido financieramente.

5/ Incluyen los ingresos a las cuentas del Tesoro Público neto de los egresos diferentes al servicio de deuda.

6/ Los egresos de caja en moneda extranjera incluyen solo el servicio de deuda y difieren de la programación del Comité de Caja debido a que el servicio de deuda programado por éste, incluye los vencimientos de los primeros días del mes siguiente.

7/ Considera todas las cuentas del Tesoro Público en el BCRP que incluyen: las cuentas de privatización y Promocpepi, las otras cuentas disponibles (básicamente saldos de desembolsos y compras de moneda extranjera), y saldos intangibles

(Fondo de Estabilización Fiscal, Fondo de Protección al Medio Ambiente, Fondo de Inversiones para el Desarrollo de Ancash, Fondo Pesca Perú, Fondo de Compensación Regional y fondos intangibles asociados al Plan Brady).

Nota: Este cuadro registra las operaciones del Tesoro Público con recursos ordinarios en efectivo. Las operaciones del Gobierno Nacional consideran además otras fuentes como son los préstamos externos dirigidos a proyectos de inversión, los recursos directamente recaudados y las transferencias a gobiernos locales vía el Fondo de Compensación Municipal.

Fuente: MEF, BCRP y BN.

Elaboración: Gerencia de Información y Análisis Económico - Subgerencia de Estadísticas Macroeconómicas

FLUJOS MACROECONÓMICOS /
MACROECONOMIC INDICATORS(Porcentaje del PBI)^{1/2/} / (Percentage of GDP)^{1/2/}

	2012					2013					2014		
	I	II	III	IV	AÑO	I	II	III	IV	AÑO	I	II	
I. AHORRO-INVERSIÓN													I. SAVING-INVESTMENT
1. Ahorro nacional	21,3	23,7	23,0	25,5	23,5	21,4	23,8	22,5	27,0	23,8	20,4	20,6	1. National saving
a. Sector público 3/	11,0	11,8	6,6	3,5	8,1	10,1	9,3	6,1	3,3	7,0	10,0	9,0	a. Public sector
b. Sector privado	10,3	11,9	16,4	21,9	15,4	11,3	14,5	16,4	23,8	16,8	10,4	11,6	b. Private sector
2. Ahorro externo	1,7	4,0	4,7	2,5	3,3	5,6	5,1	5,5	2,0	4,5	5,7	7,3	2. External saving
3. Inversión	23,0	27,7	27,7	28,0	26,7	27,0	28,9	28,1	29,1	28,3	26,1	27,9	3. Investment
a. Sector público	3,3	4,2	5,2	8,6	5,4	3,6	5,0	5,8	8,4	5,8	3,7	4,7	a. Public sector
b. Sector privado	19,8	23,5	22,6	19,4	21,3	23,4	23,8	22,3	20,7	22,5	22,3	23,2	b. Private sector
II. BALANZA DE PAGOS													II. BALANCE OF PAYMENTS
1. Balanza en cuenta corriente	-1,7	-4,0	-4,7	-2,5	-3,3	-5,6	-5,1	-5,5	-2,0	-4,5	-5,7	-7,3	1. Current account balance
a. Balanza comercial	5,5	1,2	1,9	2,5	2,7	0,1	-1,0	0,0	0,8	0,0	-1,3	-3,1	a. Trade balance
b. Servicios	-1,1	-1,2	-1,4	-1,3	-1,3	-1,0	-0,9	-0,8	-0,8	-0,9	-1,0	-0,7	b. Services
c. Renta de factores	-8,0	-5,7	-6,9	-5,3	-6,4	-6,3	-4,8	-6,4	-3,7	-5,3	-5,3	-5,2	c. Investment Income
d. Transferencias corrientes	1,9	1,7	1,7	1,6	1,7	1,6	1,6	1,6	1,8	1,7	1,9	1,7	d. Current transfers
2. Cuenta financiera	16,4	8,9	9,7	7,0	10,3	12,9	5,3	5,3	-0,2	5,6	2,1	4,9	2. Financial account
a. Sector privado	13,2	5,9	9,8	4,6	8,2	12,0	8,2	9,2	0,7	7,4	5,2	1,0	a. Private sector
b. Sector público	3,5	0,6	-0,5	-0,2	0,8	0,6	-2,4	0,5	-1,2	-0,7	-1,4	1,4	b. Public sector
c. Capitales de corto plazo	-0,3	2,5	0,4	2,6	1,3	0,3	-0,5	-4,4	0,3	-1,1	-1,7	2,5	c. Short term capital
3. Financiamiento excepcional	0,0	0,0	0,0	0,0	0,0	0,0	0,0	0,0	0,0	0,0	0,0	0,0	3. Exceptional financing
4. Flujo de reservas netas del BCRP	15,3	4,3	6,8	5,3	7,7	8,8	-0,3	-0,8	-1,5	1,4	-1,8	-0,9	4. BCRP net international reserves flow
5. Errores y omisiones netos	0,6	-0,7	1,8	0,9	0,7	1,5	-0,5	-0,6	0,8	0,3	1,8	1,4	5. Net errors and omissions
III. SECTOR PÚBLICO NO FINANCIERO													III. NON-FINANCIAL PUBLIC SECTOR
1. Ahorro en cuenta corriente	11,0	11,8	6,6	3,5	8,1	10,1	9,3	6,1	3,3	7,0	10,0	9,0	1. Current account saving
2. Ingresos de capital	0,1	0,1	0,0	0,0	0,1	0,3	0,3	0,1	0,2	0,2	0,1	0,1	2. Capital revenue
3. Gastos de capital	3,5	4,6	5,6	9,3	5,9	3,9	5,5	6,3	9,1	6,3	4,0	5,8	3. Capital expenditure
a. Inversión pública	3,3	4,4	5,2	9,0	5,6	3,6	5,4	5,8	8,6	6,0	3,8	5,6	a. Public Investment
b. Otros gastos de capital	0,2	0,2	0,4	0,4	0,3	0,2	0,1	0,5	0,5	0,4	0,2	0,3	b. Others
4. Resultado económico	7,6	7,3	1,1	-5,8	2,3	6,5	4,1	-0,1	-5,7	0,9	6,1	3,2	4. Overall balance
5. Financiamiento	-7,6	-7,3	-1,1	5,8	-2,3	-6,5	-4,1	0,1	5,7	-0,9	-6,1	-3,2	5. Net financing
a. Financiamiento externo	0,0	-0,7	0,2	-0,6	-0,3	-0,6	-3,0	0,2	0,1	-0,8	0,2	0,4	a. External
b. Financiamiento interno	-7,6	-6,6	-1,2	6,3	-2,0	-5,9	-1,0	-0,1	5,2	-0,2	-6,3	-3,6	b. Domestic
c. Privatización	0,0	0,0	0,0	0,0	0,0	0,0	0,0	0,0	0,5	0,1	0,0	0,0	c. Privatization
Nota:													Note:
Saldo de deuda pública externa 4/	11,1	10,8	10,3	9,8	9,8	9,5	9,2	9,0	8,8	8,8	8,6	8,6	Stock of external public debt

1/ Preliminar. La información de este cuadro se ha modificado en la Nota Semanal N° 22 (13 de junio de 2014).

El calendario anual de publicación de estas estadísticas se presenta en la página vii de esta Nota.

2/ Debido al redondeo de los datos parciales, los totales pueden diferir de la suma de las partes.

3/ El ahorro público está definido como la diferencia entre ingresos y gastos corrientes.

4/ Deuda externa del sector público no financiero

Fuente: BCRP.

Elaboración: Gerencia de Información y Análisis Económico - Subgerencia de Estadísticas Macroeconómicas.

**PRODUCTO BRUTO INTERNO /
GROSS DOMESTIC PRODUCT**

 (Año base 2007, Variaciones porcentuales)^{1/} / (Base year 2007, Percentage change)^{1/}

SECTORES ECONÓMICOS	2012					2013					2014		ECONOMIC SECTORS
	I	II	III	IV	AÑO	I	II	III	IV	AÑO	I	II	
Agropecuario	3,7	8,5	3,5	6,8	5,9	5,6	-0,4	-0,5	2,3	1,5	0,8	-0,5	Agriculture and Livestock
Pesca	-32,8	-27,3	-3,0	-52,4	-32,2	8,3	-11,9	-2,3	107,3	18,1	0,8	-7,0	Fishing
Minería e hidrocarburos	3,0	4,6	4,0	-0,3	2,8	-1,3	7,0	6,1	7,4	4,9	5,0	-4,3	Mining and fuel
Manufactura	2,1	-0,8	3,4	1,2	1,5	0,3	4,9	3,7	12,8	5,5	4,4	-3,4	Manufacturing
Electricidad y agua	6,7	5,4	6,4	4,9	5,8	4,6	5,9	5,8	5,8	5,5	5,7	4,9	Electricity and water
Construcción	17,4	19,3	19,8	9,6	15,8	10,6	15,8	7,6	4,1	8,9	5,5	-0,4	Construction
Comercio	8,4	6,9	6,8	6,9	7,2	5,1	6,4	5,2	6,7	5,9	5,2	4,4	Commerce
Servicios	7,0	6,7	7,5	8,0	7,3	6,1	6,4	5,8	5,9	6,0	5,8	4,8	Services
<u>PBI GLOBAL</u>	<u>6,0</u>	<u>5,7</u>	<u>6,8</u>	<u>5,4</u>	<u>6,0</u>	<u>4,3</u>	<u>6,2</u>	<u>5,2</u>	<u>7,2</u>	<u>5,8</u>	<u>5,1</u>	<u>1,7</u>	<u>GDP</u>

1/ Preliminar. Actualizado con información al 15 de agosto de 2014 en la Nota N° 31 (22 de agosto de 2014).

2/ Incluye derechos de importación y otros impuestos a los productos.

Fuente: Instituto Nacional de Estadística e Informática y Ministerios de Agricultura y Riego, Energía y Minas y de la Producción.

Elaboración: Gerencia de Información y Análisis Económico - Subgerencia de Estadísticas Macroeconómicas.

**PRODUCTO BRUTO INTERNO /
GROSS DOMESTIC PRODUCT**

(Índice: 2007 = 100) ^{1/} / (Index: 2007 = 100) ^{1/}

SECTORES ECONÓMICOS	2012					2013					2014		ECONOMIC SECTORS
	I	II	III	IV	AÑO	I	II	III	IV	AÑO	I	II	
Agropecuario	108,8	169,1	115,1	110,2	125,8	114,8	168,5	114,5	112,7	127,6	115,7	167,6	Agriculture and Livestock
Pesca	62,5	135,8	65,8	67,5	82,9	67,8	119,7	64,3	139,8	97,9	68,3	111,3	Fishing
Minería e hidrocarburos	110,9	112,7	117,3	116,4	114,3	109,4	120,6	124,5	125,1	119,9	114,9	115,4	Mining and fuel
Manufactura	120,0	123,7	125,0	125,6	123,6	120,4	129,8	129,6	141,8	130,4	125,7	125,4	Manufacturing
Electricidad y agua	133,1	133,4	134,1	137,2	134,4	139,3	141,3	141,9	145,2	141,9	147,2	148,2	Electricity and water
Construcción	144,1	157,8	182,4	221,1	176,4	159,4	182,7	196,3	230,1	192,1	168,2	182,0	Construction
Comercio	134,9	141,6	154,1	149,8	145,1	141,8	150,6	162,2	159,9	153,6	149,2	157,3	Commerce
Servicios	131,8	137,8	143,2	149,7	140,6	139,8	146,7	151,4	158,6	149,1	147,9	153,7	Services
<u>PBI GLOBAL</u>	<u>126,0</u>	<u>135,1</u>	<u>137,2</u>	<u>141,4</u>	<u>134,9</u>	<u>131,4</u>	<u>143,4</u>	<u>144,3</u>	<u>151,7</u>	<u>142,7</u>	<u>138,1</u>	<u>145,8</u>	<u>GDP</u>

1/ Preliminar. Actualizado con información al 15 de agosto de 2014 en la Nota N° 31 (22 de agosto de 2014).

2/ Incluye derechos de importación y otros impuestos a los productos.

Fuente: Instituto Nacional de Estadística e Informática y Ministerios de Agricultura y Riego, Energía y Minas y de la Producción.

Elaboración: Gerencia de Información y Análisis Económico - Subgerencia de Estadísticas Macroeconómicas.

**PRODUCTO BRUTO INTERNO POR TIPO DE GASTO /
GROSS DOMESTIC PRODUCT BY TYPE OF EXPENDITURE**

(Año base 2007, Variaciones porcentuales anualizadas) ^{1/} / (Base year 2007, Annual growth rates) ^{1/}

	2012					2013					2014		
	I	II	III	IV	AÑO	I	II	III	IV	AÑO	I	II	
I. Demanda interna	4,4	8,4	10,8	8,3	8,0	10,0	7,1	5,0	6,3	7,0	4,0	2,2	I. Domestic Demand
a. Consumo privado	6,3	5,6	5,5	7,0	6,1	5,0	5,3	5,1	5,9	5,3	5,1	4,2	a. Private Consumption
b. Consumo público	5,7	8,8	6,5	11,0	8,1	8,0	7,8	5,9	5,2	6,7	9,8	4,9	b. Public Consumption
c. Inversión bruta interna	-0,7	14,6	25,7	9,6	12,3	23,3	10,4	4,2	7,4	10,5	-0,5	-2,6	c. Gross Domestic Investment
Inversión bruta fija	17,4	18,1	16,6	13,8	16,3	11,4	12,8	6,7	1,4	7,5	1,8	-4,0	Gross Fixed Investment
i. Privada	15,7	17,3	14,9	14,7	15,6	10,9	10,0	4,7	1,1	6,4	0,9	-3,9	i. Private
ii. Pública	31,1	22,7	25,0	11,4	19,1	15,2	27,6	15,9	2,1	12,1	7,9	-4,5	ii. Public
II. Exportaciones 2/	16,9	-2,9	2,7	-0,3	3,7	-11,4	2,3	2,4	3,1	-0,9	3,0	-5,1	II. Exports 2/
Menos:													Less:
III. Importaciones 2/	10,9	7,0	16,9	10,4	11,3	7,7	6,0	1,7	-0,3	3,6	-0,7	-2,1	III. Imports 2/
IV. PBI	6,0	5,7	6,8	5,4	6,0	4,3	6,2	5,2	7,2	5,8	5,1	1,7	IV. GDP
Nota:													Note:
Demanda interna sin inventarios	8,9	9,0	8,5	9,5	9,0	7,0	7,6	5,7	4,4	6,1	4,7	2,0	Domestic demand without inventories

**PRODUCTO BRUTO INTERNO POR TIPO DE GASTO (Millones de nuevos soles a precios de 2007) 1/
GROSS DOMESTIC PRODUCT BY TYPE OF EXPENDITURE (Millions of nuevos soles from 2007) 1/**

	2012					2013					2014		
	I	II	III	IV	AÑO	I	II	III	IV	AÑO	I	II	
I. Demanda interna	99 163	110 378	111 551	114 647	435 740	109 034	118 191	117 077	121 823	466 125	113 397	120 833	I. Domestic Demand
a. Consumo privado	63 409	67 003	66 892	65 879	263 183	66 574	70 587	70 322	69 753	277 236	69 969	73 571	a. Private Consumption
b. Consumo público	10 716	11 276	11 997	13 645	33 424	11 576	12 160	12 706	14 360	33 424	12 705	12 755	b. Public Consumption
c. Inversión bruta interna	25 038	32 099	32 662	35 123	124 923	30 884	35 444	34 049	37 710	138 087	30 723	34 507	c. Gross Domestic Investment
Inversión bruta fija	25 810	28 164	30 789	36 119	120 882	28 765	31 764	32 855	36 614	129 997	29 291	30 500	Gross Fixed Investment
i. Privada	22 535	23 725	25 213	26 164	97 637	24 992	26 102	26 391	26 450	103 935	25 218	25 095	i. Private
ii. Pública	3 275	4 439	5 575	9 955	23 245	3 773	5 662	6 464	10 163	26 063	4 073	5 405	ii. Public
Variación de inventarios	-772	3 935	1 874	-996	4 041	2 119	3 680	1 194	1 096	8 089	1 432	4 007	Change on Inventories
II. Exportaciones 2/	29 408	26 972	30 598	29 510	116 487	26 051	27 588	31 339	30 438	115 416	26 834	26 188	II. Exports 2/
Menos:													Less:
III. Importaciones 2/	27 902	29 389	32 524	31 138	120 954	30 043	31 161	33 063	31 050	125 318	29 842	30 506	III. Imports 2/
IV. PBI	100 669	107 961	109 625	113 019	431 273	105 041	114 618	115 353	121 211	456 223	110 390	116 515	IV. GDP

1/ Preliminar. Actualizado con información al 15 de agosto de 2014 en la Nota N° 31 (22 de agosto de 2014)

2/ De bienes y servicios no financieros.

Fuente: Instituto Nacional de Estadística e Informática y BCRP

Elaboración: Gerencia de Información y Análisis Económico - Subgerencia de Estadísticas Macroeconómicas.

**PRODUCTO BRUTO INTERNO POR TIPO DE GASTO /
GROSS DOMESTIC PRODUCT BY TYPE OF EXPENDITURE**

(Millones de nuevos soles) ^{1/} / (Millions of nuevos soles) ^{1/}

	2 012					2013					2014		
	I	II	III	IV	AÑO	I	II	III	IV	AÑO	I	II	
I. Demanda interna	111 488	125 814	127 596	135 904	500 802	124 959	138 064	139 135	149 694	551 852	137 820	148 273	<i>I. Domestic Demand</i>
a. Consumo privado	73 766	78 836	79 180	78 258	310 040	79 521	85 180	85 869	85 335	335 904	86 886	92 392	<i>a. Private Consumption</i>
b. Consumo público	10 852	12 150	12 865	19 134	55 002	12 033	13 766	14 518	20 893	61 210	15 779	16 017	<i>b. Public Consumption</i>
c. Inversión bruta interna	26 869	34 828	35 551	38 512	135 760	33 405	39 118	38 748	43 466	154 738	35 155	39 864	<i>c. Gross Domestic Investment</i>
Inversión bruta fija	27 757	30 348	33 453	39 614	131 172	31 036	34 933	37 377	42 178	145 523	33 480	35 081	<i>Gross Fixed Investment</i>
i. Privada	23 935	25 126	26 831	27 814	103 706	26 545	28 107	29 404	29 643	113 700	28 438	28 316	<i>i. Private</i>
ii. Pública	3 821	5 222	6 623	11 800	27 466	4 491	6 825	7 973	12 535	31 823	5 042	6 765	<i>ii. Public</i>
Variación de inventarios	-887	4 480	2 097	-1 102	4 588	2 370	4 185	1 371	1 288	9 215	1 675	4 783	<i>Change on Inventories</i>
II. Exportaciones 2/	35 338	31 294	34 582	33 975	135 189	29 969	30 386	35 318	34 108	129 781	30 158	28 728	<i>II. Exports 2/</i>
Menos:													<i>Less:</i>
III. Importaciones 2/	30 187	31 348	33 930	32 334	127 800	31 126	32 972	36 429	34 199	134 726	33 211	34 129	<i>III. Imports 2/</i>
IV. PBI	116 639	125 760	128 247	137 545	508 191	123 802	135 478	138 024	149 603	546 908	134 767	142 872	IV. GDP

**PRODUCTO BRUTO INTERNO POR TIPO DE GASTO (Como porcentaje del PBI nominal) 1/
GROSS DOMESTIC PRODUCT BY TYPE OF EXPENDITURE (As a percentage of GDP) 1/**

	2 012					2013					2014		
	I	II	III	IV	AÑO	I	II	III	IV	AÑO	I	II	
I. Demanda interna	95,6	100,0	99,5	98,8	98,5	100,9	101,9	100,8	100,1	100,9	102,3	103,8	<i>I. Domestic Demand</i>
a. Consumo privado	63,2	62,7	61,7	56,9	61,0	64,2	62,9	62,2	57,0	61,4	64,5	64,7	<i>a. Private Consumption</i>
b. Consumo público	9,3	9,7	10,0	13,9	10,8	9,7	10,2	10,5	14,0	11,2	11,7	11,2	<i>b. Public Consumption</i>
c. Inversión bruta interna	23,0	27,7	27,7	28,0	26,7	27,0	28,9	28,1	29,1	28,3	26,1	27,9	<i>c. Gross Domestic Investment</i>
Inversión bruta fija	23,8	24,1	26,1	28,8	25,8	25,1	25,8	27,1	28,2	26,6	24,8	24,6	<i>Gross Fixed Investment</i>
i. Privada	20,5	20,0	20,9	20,2	20,4	21,4	20,7	21,3	19,8	20,8	21,1	19,8	<i>i. Private</i>
ii. Pública	3,3	4,2	5,2	8,6	5,4	3,6	5,0	5,8	8,4	5,8	3,7	4,7	<i>ii. Public</i>
Variación de inventarios	-0,8	3,6	1,6	-0,8	0,9	1,9	3,1	1,0	0,9	1,7	1,2	3,3	<i>Change on Inventories</i>
II. Exportaciones 2/	30,3	24,9	27,0	24,7	26,6	24,2	22,4	25,6	22,8	23,7	22,4	20,1	<i>II. Exports 2/</i>
Menos:													<i>Less:</i>
III. Importaciones 2/	25,9	24,9	26,5	23,5	25,1	25,1	24,3	26,4	22,9	24,6	24,6	23,9	<i>III. Imports 2/</i>
IV. PBI	100,0	100,0	100,0	100,0	100,0	100,0	100,0	100,0	100,0	100,0	100,0	100,0	IV. GDP

1/ Preliminar. Del año 1980 a 1987, expresado en nuevos soles; del año 1988 a 1989, expresado en miles de nuevos soles; y del año 1990 en adelante, expresado en millones de nuevos soles. Actualizado con informe 2/ De bienes y servicios no financieros.

Fuente: Instituto Nacional de Estadística e Informática y BCRP

Elaboración: Gerencia de Información y Análisis Económico - Subgerencia de Estadísticas Macroeconómicas.

INGRESO NACIONAL DISPONIBLE
DISPOSABLE NATIONAL INCOME

 (Año base 2007, Variaciones porcentuales anualizadas)^{1/2/} / (Base year 2007, Annual growth rates)^{1/2/}

	2012					2013					2014		
	I	II	III	IV	AÑO	I	II	III	IV	AÑO	I	II	
Producto bruto interno	6.0	5.7	6.8	5.4	6.0	4.3	6.2	5.2	7.2	5.8	5.1	1.7	Gross domestic product
+ Renta de factores	2,9	33,7	7,0	7,2	13,6	18,4	11,0	4,7	26,5	14,8	13,9	-9,7	+ Investment income
Producto nacional bruto	6,8	9,7	8,1	6,2	7,7	6,4	7,2	6,0	9,2	7,2	6,4	1,2	Gross national product
Ingreso nacional bruto	6,5	8,7	6,6	6,6	7,1	6,0	6,2	4,6	7,1	6,0	4,5	0,8	Gross national income
+ Transferencias corrientes	-0,2	-5,5	-3,8	-5,5	-3,8	-9,6	-1,9	-0,8	15,3	0,6	18,1	5,8	+ Current transfers
Ingreso nacional disponible	6.4	8.4	6.4	6.4	6.9	5.7	6.0	4.5	7.3	5.9	4.8	0.9	Disposable national income
Exportaciones de bienes y servicios	16,9	-2,9	2,7	-0,3	3,7	-11,4	2,3	2,4	3,1	-0,9	3,0	-5,1	Exports of goods and services
Importaciones de bienes y servicios	10,9	7,0	16,9	10,4	11,3	7,7	6,0	1,7	-0,3	3,6	-0,7	-2,1	Imports of goods services
Absorción	4.7	11.2	10.5	9.4	9.0	11.6	7.0	4.2	6.3	7.1	3.7	1.5	Absorption

INGRESO NACIONAL DISPONIBLE (Millones de nuevos soles a precios de 2007) 1.
DISPOSABLE NATIONAL INCOME (Millions of nuevos soles of 2007) 1/

	2012					2013					2014		
	I	II	III	IV	AÑO	I	II	III	IV	AÑO	I	II	
Producto bruto interno	100 669	107 961	109 625	113 019	431 273	105 041	114 618	115 353	121 211	456 223	110 390	116 515	Gross domestic product
+ Renta de factores	-8 323	-6 252	-7 763	-6 210	-28 548	-6 790	-5 563	-7 400	-4 565	-24 319	-5 849	-6 102	+ Investment income
Producto nacional bruto	92 346	101 708	101 862	106 809	402 725	98 251	109 055	107 953	116 646	431 904	104 541	110 413	Gross national product
+ Efecto términos de intercambio	2 435	1 804	1 887	2 413	8 539	2 255	864	537	380	4 037	537	380	+ Terms of trade effect
Ingreso nacional bruto	94 781	103 512	103 749	109 222	411 264	100 506	109 919	108 490	117 026	435 941	105 078	110 793	Gross national income
+ Transferencias corrientes	1 930	1 908	1 901	1 858	7 596	1 745	1 872	1 885	2 142	7 643	2 060	1 981	+ Current transfers
Ingreso nacional disponible	96 711	105 420	105 650	111 080	418 861	102 250	111 792	110 375	119 167	443 584	107 137	112 774	Disposable national income
Exportaciones de bienes y servicios	29 408	26 972	30 598	29 510	116 487	26 051	27 588	31 339	30 438	115 416	26 834	26 188	Exports of goods and services
Importaciones de bienes y servicios	27 902	29 389	32 524	31 138	120 954	30 043	31 161	33 063	31 050	125 318	29 842	30 506	Imports of goods services
Absorción	95 205	107 837	107 576	112 709	423 327	106 243	115 365	112 099	119 779	453 486	110 144	117 093	Absorption

1/ Preliminar. Actualizado con información al 15 de agosto de 2014 en la Nota N° 31 (22 de agosto de 2014).

Fuente: Instituto Nacional de Estadística e Informática y BCRP

Elaboración: Gerencia de Información y Análisis Económico - Subgerencia de Estadísticas Macroeconómicas.

BALANZA DE PAGOS /
BALANCE OF PAYMENTS(Millones de US dólares) ^{1/} / (Millions of US dollars) ^{1/}

	2012					2013					2014		
	I	II	III	IV	AÑO	I	II	III	IV	AÑO	I	II	
I. BALANZA EN CUENTA CORRIENTE	-753	-1 874	-2 304	-1 351	-6 281	-2 696	-2 593	-2 742	-1 095	-9 126	-2 717	-3 469	I. CURRENT ACCOUNT BALANCE
1. Balanza comercial	2 385	573	942	1 332	5 232	48	-525	16	422	-40	-608	-1 424	1. Trade balance
a. Exportaciones FOB	11 960	10 577	11 963	11 867	46 367	10 278	10 004	11 143	10 752	42 177	9 349	8 945	a. Exports FOB
b. Importaciones FOB	-9 575	-10 004	-11 021	-10 535	-41 135	-10 230	-10 529	-11 128	-10 331	-42 217	-9 957	-10 369	b. Imports FOB
2. Servicios	-459	-589	-685	-687	-2 420	-498	-450	-406	-447	-1 801	-470	-337	2. Services
a. Exportaciones	1 218	1 164	1 250	1 283	4 915	1 364	1 410	1 536	1 504	5 814	1 392	1 516	a. Exports
b. Importaciones	-1 677	-1 753	-1 935	-1 970	-7 335	-1 862	-1 860	-1 942	-1 951	-7 615	-1 861	-1 852	b. Imports
3. Renta de factores	-3 488	-2 673	-3 391	-2 848	-12 399	-3 022	-2 439	-3 156	-2 014	-10 631	-2 530	-2 579	3. Investment income
a. Privado	-3 218	-2 548	-3 137	-2 767	-11 670	-2 678	-2 234	-2 886	-1 974	-9 773	-2 286	-2 561	a. Private sector
b. Público	-269	-125	-254	-81	-729	-344	-206	-269	-40	-858	-244	-18	b. Public sector
4. Transferencias corrientes	809	816	830	852	3 307	776	821	804	945	3 346	891	871	4. Current transfers
del cual: Remesas del exterior	678	690	704	717	2 788	637	687	675	708	2 707	633	660	of which: Workers' remittances
II. CUENTA FINANCIERA	7 136	4 219	4 752	3 705	19 812	6 200	2 699	2 613	-105	11 407	1 002	2 413	II. FINANCIAL ACCOUNT
1. Sector privado	5 753	2 788	4 814	2 437	15 792	5 781	4 164	4 564	373	14 881	2 506	434	1. Private sector
a. Activos	-188	-243	-629	-1 348	-2 408	-552	-98	542	-1 183	-1 291	-1 124	-1 488	a. Assets
b. Pasivos	5 941	3 031	5 443	3 785	18 200	6 333	4 262	4 022	1 556	16 173	3 630	1 922	b. Liabilities
2. Sector público	1 526	264	-242	-102	1 447	282	-1 209	226	-650	-1 350	-673	704	2. Public sector
a. Activos	-158	-34	-175	-90	-457	64	-70	64	54	113	22	7	a. Assets
b. Pasivos 2/	1 684	298	-67	-11	1 904	219	-1 139	161	-704	-1 463	-695	697	b. Liabilities 2/
3. Capitales de corto plazo 3/	-143	1 167	180	1 369	2 572	137	-257	-2 176	172	-2 125	-831	1 275	3. Short-term capital 3/
a. Activos	-1 218	958	108	152	0	-1 150	1 417	-417	506	356	-477	1 004	a. Assets
b. Pasivos	1 075	209	72	1 216	2 572	1 286	-1 674	-1 759	-335	-2 481	-354	271	b. Liabilities
III. FINANCIAMIENTO EXCEPCIONAL	1	10	2	6	19	1	0	2	2	5	1	6	III. EXCEPTIONAL FINANCING
IV. ERRORES Y OMISIONES NETOS	251	-319	865	460	1 257	734	-239	-284	411	622	865	564	IV. NET ERRORS AND OMISSIONS
V. RESULTADO DE BALANZA DE PAGOS	6 636	2 036	3 314	2 820	14 806	4 239	-133	-412	-787	2 907	-850	-485	V. TOTAL
(V = I + II + III + IV) = (1-2)													(V = I + II + III + IV) = (1-2)
1. Variación del saldo de RIN	6 973	1 436	3 936	2 831	15 176	3 927	-1 235	47	-1 066	1 672	-709	-373	1. Change in Central Bank reserves
2. Efecto valuación 4/	337	-600	622	11	369	-312	-1 103	459	-279	-1 235	140	112	2. Valuation changes 4/

1/ Preliminar. La información de este cuadro se ha actualizado en la Nota Semanal N° 33 (5 de setiembre de 2014).

El calendario anual de publicación de estas estadísticas se presenta en la página vii de esta Nota.

2/ Los bonos del gobierno emitidos en el exterior y en poder de residentes se excluyen de los pasivos externos del sector público.

Los bonos del gobierno emitidos localmente, en poder de no residentes, se incluyen en los pasivos externos de este mismo sector.

3/ En el II Trimestre de 2006 se registró un aumento de depósitos en el exterior por parte de las empresas residentes no financieras.

4/ Incluye asignación DEGs por US\$ 822 millones en el III trimestre 2009.

Fuente: BCRP, Ministerio de Economía y Finanzas (MEF), Superintendencia de Banca, Seguros y AFP (SBS), Superintendencia Nacional de Administración Tributaria (Sunat), Ministerio de Comercio Exterior y Turismo (Mincetur), PROMPERÚ, Ministerio de Relaciones Exteriores, Cofide, ONP, FCR, Zofratca, Banco de la Nación, Cavalí S.A. ICLV, Proinversión, Bank for International Settlements (BIS) y empresas.

Elaboración: Gerencia de Información y Análisis Económico - Subgerencia de Estadísticas Macroeconómicas.

BALANZA DE PAGOS /
BALANCE OF PAYMENTS(Porcentaje del PBI) ^{1/} / (Percentage of GDP) ^{1/}

	2012					2013					2014		
	I	II	III	IV	AÑO	I	II	III	IV	AÑO	I	II	
I. BALANZA EN CUENTA CORRIENTE	- 1,7	- 4,0	- 4,7	- 2,5	- 3,3	- 5,6	- 5,1	- 5,5	- 2,0	- 4,5	- 5,7	- 6,8	I. CURRENT ACCOUNT BALANCE
1. Balanza comercial	5,5	1,2	1,9	2,5	2,7	0,1	- 1,0	0,0	0,8	- 0,0	- 1,3	- 2,8	1. Trade balance
a. Exportaciones FOB	27,5	22,4	24,4	22,3	24,0	21,4	19,7	22,5	20,0	20,8	19,5	17,5	a. Exports FOB
b. Importaciones FOB	- 22,0	- 21,2	- 22,5	- 19,8	- 21,3	- 21,3	- 20,7	- 22,4	- 19,2	- 20,9	- 20,8	- 20,3	b. Imports FOB
2. Servicios	- 1,1	- 1,2	- 1,4	- 1,3	- 1,3	- 1,0	- 0,9	- 0,8	- 0,8	- 0,9	- 1,0	- 0,7	2. Services
a. Exportaciones	2,8	2,5	2,6	2,4	2,5	2,8	2,8	3,1	2,8	2,9	2,9	3,0	a. Exports
b. Importaciones	- 3,9	- 3,7	- 3,9	- 3,7	- 3,8	- 3,9	- 3,7	- 3,9	- 3,6	- 3,8	- 3,9	- 3,6	b. Imports
3. Renta de factores	- 8,0	- 5,7	- 6,9	- 5,3	- 6,4	- 6,3	- 4,8	- 6,4	- 3,7	- 5,3	- 5,3	- 5,0	3. Investment income
a. Privado	- 7,4	- 5,4	- 6,4	- 5,2	- 6,0	- 5,6	- 4,4	- 5,8	- 3,7	- 4,8	- 4,8	- 5,0	a. Private sector
b. Público	- 0,6	- 0,3	- 0,5	- 0,2	- 0,4	- 0,7	- 0,4	- 0,5	- 0,1	- 0,4	- 0,5	- 0,0	b. Public sector
4. Transferencias corrientes	1,9	1,7	1,7	1,6	1,7	1,6	1,6	1,6	1,8	1,7	1,9	1,7	4. Current transfers
del cual: Remesas del exterior	1,6	1,5	1,4	1,3	1,4	1,3	1,3	1,4	1,3	1,3	1,3	1,3	of which: Workers' remittances
II. CUENTA FINANCIERA	16,4	8,9	9,7	7,0	10,3	12,9	5,3	5,3	- 0,2	5,6	2,1	4,7	II. FINANCIAL ACCOUNT
1. Sector privado	13,2	5,9	9,8	4,6	8,2	12,0	8,2	9,2	0,7	7,4	5,2	0,8	1. Private sector
a. Activos	- 0,4	- 0,5	- 1,3	- 2,5	- 1,2	- 1,1	- 0,2	1,1	- 2,2	- 0,6	- 2,3	- 2,9	a. Assets
b. Pasivos	13,7	6,4	11,1	7,1	9,4	13,2	8,4	8,1	2,9	8,0	7,6	3,8	b. Liabilities
2. Sector público	3,5	0,6	- 0,5	- 0,2	0,8	0,6	- 2,4	0,5	- 1,2	- 0,7	- 1,4	1,4	2. Public sector
a. Activos	- 0,4	- 0,1	- 0,4	- 0,2	- 0,2	0,1	- 0,1	0,1	0,1	0,1	0,0	0,0	a. Assets
b. Pasivos 2/	3,9	0,6	- 0,1	- 0,0	1,0	0,5	- 2,2	0,3	- 1,3	- 0,7	- 1,4	1,4	b. Liabilities 2/
3. Capitales de corto plazo 3/	- 0,3	2,5	0,4	2,6	1,3	0,3	- 0,5	- 4,4	0,3	- 1,1	- 1,7	2,5	3. Short-term capital 3/
a. Activos	- 2,8	2,0	0,2	0,3	0,0	- 2,4	2,8	- 0,8	0,9	0,2	- 1,0	2,0	a. Assets
b. Pasivos	2,5	0,4	0,1	2,3	1,3	2,7	- 3,3	- 3,5	- 0,6	- 1,2	- 0,7	0,5	b. Liabilities
III. FINANCIAMIENTO EXCEPCIONAL	0,0	0,0	0,0	0,0	0,0	0,0	0,0	0,0	0,0	0,0	0,0	0,0	III. EXCEPTIONAL FINANCING
IV. ERRORES Y OMISSIONES NETOS	0,6	- 0,7	1,8	0,9	0,7	1,5	- 0,5	- 0,6	0,8	0,3	1,8	1,1	IV. NET ERRORS AND OMISSIONS
V. RESULTADO DE BALANZA DE PAGOS	15,3	4,3	6,8	5,3	7,7	8,8	- 0,3	- 0,8	- 1,5	1,4	- 1,8	- 0,9	V. TOTAL
(V = I + II + III + IV) = (1-2)													(V = I + II + III + IV) = (1-2)
1. Variación del saldo de RIN	16,0	3,0	8,0	5,3	7,9	8,2	- 2,4	0,1	- 2,0	0,8	- 1,5	- 0,7	1. Change in Central Bank reserves
2. Efecto valuación 4/	0,8	- 1,3	1,3	0,0	0,2	- 0,6	- 2,2	0,9	- 0,5	- 0,6	0,3	0,2	2. Valuation changes 4/
Nota:													Note:
PBI (millones de US\$)	43 499	47 187	49 000	53 246	192 933	48 092	50 906	49 569	53 752	202 319	47 986	51 191	GDP (millions of US\$)

1/ Preliminar. La información de este cuadro se ha actualizado en la Nota Semanal N° 33 (5 de setiembre de 2014).

El calendario anual de publicación de estas estadísticas se presenta en la página vii de esta Nota.

2/ Los bonos del gobierno emitidos en el exterior y en poder de residentes se excluyen de los pasivos externos del sector público.

Los bonos del gobierno emitidos localmente, en poder de no residentes, se incluyen en los pasivos externos de este mismo sector.

3/ En el II Trimestre de 2006 se registró un aumento de depósitos en el exterior por parte de las empresas residentes no financieras.

4/ Incluye asignación DEGs por US\$ 822 millones en el III trimestre 2009.

Fuente: BCRP, Ministerio de Economía y Finanzas (MEF), Superintendencia de Banca, Seguros y AFP (SBS), Superintendencia Nacional de Administración Tributaria (Sunat), Ministerio de Comercio Exterior y Turismo (Mincetur), PROMPERÚ, Ministerio de Relaciones Exteriores, Cofide, ONP, FCR, Zofratca, Banco de la Nación, Cavali S.A. ICLV, Proinversión, Bank for International Settlements (BIS) y empresas.

Elaboración: Gerencia de Información y Análisis Económico - Subgerencia de Estadísticas Macroeconómicas.

BALANZA COMERCIAL /
TRADE BALANCE(Valores FOB en millones de US\$) ^{1/} / (FOB values in millions of US\$) ^{1/}

	2012					2013					2014		
	I	II	III	IV	AÑO	I	II	III	IV	AÑO	I	II	
1. EXPORTACIONES	11 960	10 577	11 963	11 867	46 367	10 278	10 004	11 143	10 752	42 177	9 349	8 945	1. EXPORTS
Productos tradicionales	9 232	7 817	9 048	8 727	34 825	7 657	7 342	8 352	7 603	30 954	6 434	6 216	<i>Traditional products</i>
Productos no tradicionales	2 638	2 668	2 843	3 048	11 197	2 539	2 598	2 739	3 110	10 985	2 855	2 682	<i>Non-traditional products</i>
Otros	89	91	72	92	345	82	64	53	39	238	60	46	<i>Other products</i>
2. IMPORTACIONES	9 575	10 004	11 021	10 535	41 135	10 230	10 529	11 128	10 331	42 217	9 957	10 369	2. IMPORTS
Bienes de consumo	1 848	1 940	2 179	2 285	8 252	1 996	2 157	2 338	2 345	8 837	2 077	2 186	<i>Consumer goods</i>
Insumos	4 542	4 605	5 258	4 868	19 273	4 847	4 761	5 213	4 691	19 512	4 677	4 671	<i>Raw materials and intermediate goods</i>
Bienes de capital	3 108	3 409	3 531	3 299	13 347	3 338	3 563	3 514	3 239	13 654	3 172	3 450	<i>Capital goods</i>
Otros bienes	76	50	53	83	262	48	48	62	55	213	31	62	<i>Other goods</i>
3. BALANZA COMERCIAL	2 385	573	942	1 332	5 232	48	-525	16	422	-40	-608	-1 424	3. TRADE BALANCE
Nota:	Note:												
Variación porcentual respecto a similar período del año anterior: 2/	Year-to-Year % changes: 2/												
(Año 2007 = 100)	(Año 2007 = 100)												
Índice de precios de X	2,1	-4,9	-7,3	1,6	-2,2	0,4	-5,3	-6,6	-10,4	-5,5	-12,0	-5,8	<i>Export Nominal Price Index</i>
Índice de precios de M	4,6	-1,9	-2,2	-0,9	-0,2	-0,1	-0,6	-0,8	-1,6	-0,8	-1,7	0,6	<i>Import Nominal Price Index</i>
Términos de intercambio	-2,3	-3,0	-5,2	2,5	-2,1	0,6	-4,7	-5,9	-8,9	-4,7	-10,4	-6,3	<i>Terms of Trade</i>
Índice de volumen de X	16,0	-5,2	1,4	-1,3	2,2	-14,4	-0,2	-0,2	1,1	-3,8	3,3	-5,1	<i>Export Volume Index</i>
Índice de volumen de M	11,7	6,1	16,3	10,1	10,9	7,0	5,9	1,8	-0,3	3,5	-0,9	-2,1	<i>Import Volume Index</i>
Índice de valor de X	18,5	-9,8	-6,0	0,3	0,0	-14,1	-5,4	-6,9	-9,4	-9,0	-9,0	-10,6	<i>Export Value Index</i>
Índice de valor de M	16,8	4,1	13,7	9,1	10,7	6,8	5,2	1,0	-1,9	2,6	-2,7	-1,5	<i>Import Value Index</i>

1/ Preliminar. La información de este cuadro se ha actualizado en la Nota Semanal N° 33 (5 de setiembre de 2014).

El calendario anual de publicación de estas estadísticas se presenta en la página vii de esta Nota.

2/ Calculado a partir de un Índice de Precio de Laspeyres modificado con encadenamiento anual. X: Exportaciones; M: Importaciones.

Fuente: BCRP, Sunat, Zofratatna, Banco de la Nación y empresas.

Elaboración: Gerencia de Información y Análisis Económico - Subgerencia de Estadísticas Macroeconómicas.

EXPORTACIONES POR GRUPO DE PRODUCTOS /
EXPORTS

(Valores FOB en millones de US\$) ^{1/} / (FOB values in millions of US\$) ^{1/}

	2012					2013					2014		
	I	II	III	IV	AÑO	I	II	III	IV	AÑO	I	II	
1. Productos tradicionales	9 232	7 817	9 048	8 727	34 825	7 657	7 342	8 352	7 603	30 954	6 434	6 216	1. Traditional products
Pesqueros	684	533	742	353	2 312	290	279	770	368	1 707	689	332	Fishing
Agrícolas	162	141	424	368	1 095	65	120	314	287	785	90	93	Agricultural
Mineros	7 151	5 932	6 638	6 702	26 423	5 849	5 663	6 040	5 704	23 257	4 513	4 500	Mineral
Petróleo y gas natural	1 236	1 211	1 244	1 304	4 996	1 453	1 280	1 228	1 243	5 205	1 142	1 292	Petroleum and natural gas
2. Productos no tradicionales	2 638	2 668	2 843	3 048	11 197	2 539	2 598	2 739	3 110	10 985	2 855	2 682	2. Non-traditional products
Agropecuarios	687	651	752	993	3 083	760	685	824	1 165	3 434	999	886	Agriculture and livestock
Pesqueros	295	256	225	241	1 017	239	258	263	268	1 028	332	278	Fishing
Textiles	500	525	580	572	2 177	408	475	514	529	1 926	445	460	Textile
Maderas y papeles, y sus manufacturas	100	101	117	120	438	98	106	113	108	426	108	99	Timbers and papers, and its manufactures
Químicos	430	403	398	405	1 636	359	381	378	384	1 503	372	370	Chemical
Minerales no metálicos	166	186	184	187	722	173	173	178	196	720	156	162	Non-metallic minerals
Sidero-metalúrgicos y joyería	306	312	329	353	1 301	342	324	300	292	1 258	280	280	Basic metal industries and jewelry
Metal-mecánicos	122	167	126	130	545	124	159	124	127	534	128	107	Fabricated metal products and machinery
Otros 2/	31	69	132	46	277	35	37	44	40	156	35	40	Other products 2/
3. Otros 3/	89	91	72	92	345	82	64	53	39	238	60	46	3. Other products 3/
4. TOTAL EXPORTACIONES	11 960	10 577	11 963	11 867	46 367	10 278	10 004	11 143	10 752	42 177	9 349	8 945	4. TOTAL EXPORTS
Nota:													Note:
ESTRUCTURA PORCENTUAL (%)													IN PERCENT OF TOTAL (%)
Pesqueros	5,7	5,0	6,2	3,0	5,0	2,8	2,8	6,9	3,4	4,0	7,4	3,7	Fishing
Agrícolas	1,4	1,3	3,5	3,1	2,4	0,6	1,2	2,8	2,7	1,9	1,0	1,0	Agricultural products
Mineros	59,8	56,1	55,5	56,5	57,0	56,9	56,6	54,2	53,1	55,1	48,3	50,3	Mineral products
Petróleo y gas natural	10,3	11,4	10,4	11,0	10,8	14,1	12,8	11,0	11,6	12,3	12,2	14,4	Petroleum and natural gas
TRADICIONALES	77,2	73,8	75,6	73,6	75,2	74,4	73,4	74,9	70,8	73,3	68,9	69,4	TRADITIONAL PRODUCTS
NO TRADICIONALES	22,1	25,2	23,8	25,7	24,1	24,7	26,0	24,6	28,9	26,0	30,5	30,0	NON-TRADITIONAL PRODUCTS
OTROS	0,7	1,0	0,6	0,7	0,7	0,9	0,6	0,5	0,3	0,7	0,6	0,6	OTHER PRODUCTS
TOTAL	100,0	100,0	100,0	100,0	100,0	100,0	100,0	100,0	100,0	100,0	100,0	100,0	TOTAL

1/ Preliminar. La información de este cuadro se ha actualizado en la Nota Semanal N° 33 (5 de setiembre de 2014).

El calendario anual de publicación de estas estadísticas se presenta en la página vii de esta Nota.

2/ Incluye pieles y cueros y artesanías, principalmente.

3/ Comprende la venta de combustibles y alimentos a naves extranjeras y la reparación de bienes de capital.

Fuente: BCRP, Sunat y empresas.

Elaboración: Gerencia de Información y Análisis Económico - Subgerencia de Estadísticas Macroeconómicas.

EXPORTACIONES DE PRODUCTOS TRADICIONALES /
TRADITIONAL EXPORTS

(Valores FOB en millones de US\$) ^{1/} / (FOB values in millions of US\$) ^{1/}

	2012					2013					2014		
	I	II	III	IV	AÑO	I	II	III	IV	AÑO	I	II	
PESQUEROS	684	533	742	353	2 312	290	279	770	368	1 707	689	332	FISHING
Harina de pescado	553	390	547	281	1 770	217	233	630	284	1 364	528	255	Fishmeal
Volumen (miles tm)	465	307	378	183	1 333	119	127	402	204	851	382	165	Volume (GD56 mt)
Precio (US\$/tm)	1 189	1 268	1 447	1 536	1 328	1 820	1 837	1 568	1 395	1 602	1 384	1 543	Price (US\$/mt)
Aceite de pescado	131	143	196	72	542	73	46	140	84	343	160	77	Fish oil
Volumen (miles tm)	94	85	102	31	312	27	14	55	30	126	69	32	Volume (thousand mt)
Precio (US\$/tm)	1 403	1 671	1 916	2 342	1 737	2 685	3 287	2 552	2 784	2 718	2 316	2 432	Price (US\$/mt)
AGRÍCOLAS	162	141	424	368	1 095	65	120	314	287	785	90	93	AGRICULTURAL PRODUCTS
Algodón	1	1	1	1	4	0	0	1	0	2	0	1	Cotton
Volumen (miles tm)	0	0	1	0	2	0	0	0	0	1	0	1	Volume (thousand mt)
Precio (US\$/tm)	2 423	2 375	2 320	2 308	2 358	1 610	2 170	2 406	2 160	2 142	2 246	2 468	Price (US\$/mt)
Azúcar	6	0	0	0	6	0	4	4	6	14	11	3	Sugar
Volumen (miles tm)	8	0	0	0	8	0	7	8	11	27	20	5	Volume (thousand mt)
Precio (US\$/tm)	687	1 170	893	692	691	724	514	520	535	525	533	578	Price (US\$/mt)
Café	148	112	407	356	1 024	46	91	295	263	696	56	69	Coffee
Volumen (miles tm)	34	30	108	95	266	15	31	96	95	237	24	18	Volume (thousand mt)
Precio (US\$/tm)	4 391	3 723	3 773	3 764	3 842	3 018	2 983	3 074	2 754	2 930	2 349	3 893	Price (US\$/mt)
Resto de agrícolas 2/	7	28	15	11	61	19	24	13	18	74	23	20	Other agricultural products 2/
MINEROS	7 151	5 932	6 638	6 702	26 423	5 849	5 663	6 040	5 704	23 257	4 513	4 500	MINERAL PRODUCTS
Cobre	2 748	2 377	2 774	2 832	10 731	2 397	2 182	2 648	2 585	9 813	2 035	2 172	Copper
Volumen (miles tm)	350	308	377	371	1 406	314	317	391	380	1 402	303	346	Volume (thousand mt)
Precio (¢US\$/lb.)	356	350	334	346	346	346	312	307	309	317	305	285	Price (¢US\$/lb.)
Estaño	173	138	109	138	558	135	122	126	112	496	57	80	Tin
Volumen (miles tm)	8	7	5	6	26	6	6	6	5	22	3	3	Volume (thousand mt)
Precio (¢US\$/lb.)	1 001	919	973	1 080	991	1 093	955	962	1 037	1 010	1 030	1 044	Price (¢US\$/lb.)
Hierro	231	247	207	160	845	240	188	199	229	857	216	202	Iron
Volumen (millones tm)	2	3	3	2	10	3	3	2	3	10	3	3	Volume (million mt)
Precio (US\$/tm)	100	91	81	73	86	91	73	82	85	83	73	59	Price (US\$/mt)
Oro	2 875	2 026	2 422	2 379	9 702	2 229	2 086	1 985	1 762	8 061	1 331	1 190	Gold
Volumen (miles oz.tr.)	1 698	1 257	1 463	1 384	5 803	1 369	1 474	1 493	1 386	5 722	1 029	924	Volume (thousand oz.T)
Precio (US\$/oz.tr.)	1 693	1 611	1 655	1 718	1 672	1 628	1 415	1 329	1 271	1 409	1 293	1 288	Price (US\$/oz.T)
Plata refinada	58	53	54	44	210	80	108	165	126	479	139	95	Silver (refined)
Volumen (millones oz.tr.)	2	2	2	1	7	3	5	8	6	21	7	5	Volume (million oz.T)
Precio (US\$/oz.tr.)	31	30	29	31	30	30	23	21	21	23	20	19	Price (US\$/oz.T)
Plomo 3/	583	658	641	693	2 575	343	523	473	420	1 759	298	327	Lead 3/
Volumen (miles tm)	262	313	300	294	1 170	144	258	234	210	845	146	164	Volume (thousand mt)
Precio (¢US\$/lb.)	101	95	97	107	100	108	92	92	91	94	92	90	Price (¢US\$/lb.)
Zinc	353	313	320	367	1 352	351	365	355	342	1 413	357	357	Zinc
Volumen (miles tm)	262	247	241	267	1 016	250	288	277	265	1 079	267	283	Volume (thousand mt)
Precio (¢US\$/lb.)	61	58	60	62	60	64	57	58	59	59	61	57	Price (¢US\$/lb.)
Molibdeno 4/	123	115	104	87	428	69	83	83	121	356	76	71	Molybdenum 4/
Volumen (miles tm)	5	4	5	4	18	3	4	4	7	18	4	3	Volume (thousand mt)
Precio (¢US\$/lb.)	1 180	1 180	1 015	959	1 087	968	916	843	827	875	845	956	Price (¢US\$/lb.)
Resto de mineros 5/	7	5	7	2	22	6	6	5	6	23	5	6	Other mineral products 5/
PETRÓLEO Y GAS NATURAL	1 236	1 211	1 244	1 304	4 996	1 453	1 280	1 228	1 243	5 205	1 142	1 292	PETROLEUM AND NATURAL GAS
Petróleo crudo y derivados	869	844	946	1 007	3 665	993	952	951	938	3 834	873	1 148	Petroleum and derivatives
Volumen (millones bs.)	8	8	9	10	36	10	10	10	9	39	9	11	Volume (million bbl)
Precio (US\$/b)	110	102	102	99	103	103	95	99	100	99	101	102	Price (US\$/bbl)
Gas natural	367	367	299	297	1 331	460	328	278	305	1 372	269	143	Natural gas
Volumen (miles m3)	2 159	2 105	2 473	2 001	8 737	2 353	2 495	2 338	2 376	9 562	2 460	1 733	Volume (thousand m3)
Precio (US\$/m3)	170	174	121	149	152	196	132	119	129	143	109	83	Price (US\$/m3)
PRODUCTOS TRADICIONALES	9 232	7 817	9 048	8 727	34 825	7 657	7 342	8 352	7 603	30 954	6 434	6 216	TRADITIONAL PRODUCTS

1/ Preliminar. La información de este cuadro se ha actualizado en la Nota Semanal N° 33 (5 de setiembre de 2014).
El calendario anual de publicación de estas estadísticas se presenta en la página vii de esta Nota.

2/ Comprende hoja de coca y derivados, melazas, lanas y pieles.

3/ Incluye contenido de plata.

4/ Las exportaciones de molibdeno para los años anteriores a 1993 son incluidas en resto de mineros.

5/ Incluye bismuto y tungsteno, principalmente.

Fuente: BCRP y Sunat.

Elaboración: Gerencia de Información y Análisis Económico - Subgerencia de Estadísticas Macroeconómicas.

IMPORTACIONES SEGÚN USO O DESTINO ECONÓMICO /
IMPORTS

(Valores FOB en millones de US\$) ^{1/} / (FOB values in millions of US\$) ^{1/}

	2012					2013					2014		
	I	II	III	IV	AÑO	I	II	III	IV	AÑO	I	II	
1. BIENES DE CONSUMO	1 848	1 940	2 179	2 285	8 252	1 996	2 157	2 338	2 345	8 837	2 077	2 186	1. CONSUMER GOODS
No duraderos	971	928	1 104	1 080	4 082	1 024	1 039	1 244	1 192	4 499	1 127	1 068	Non-durable
Duraderos	877	1 013	1 075	1 204	4 170	973	1 118	1 094	1 153	4 338	950	1 117	Durable
2. INSUMOS	4 542	4 605	5 258	4 868	19 273	4 847	4 761	5 213	4 691	19 512	4 677	4 671	2. RAW MATERIALS AND INTERMEDIATE GOODS
Combustibles, lubricantes y conexos	1 437	1 284	1 713	1 451	5 885	1 687	1 400	1 735	1 632	6 453	1 600	1 341	Fuels
Materias primas para la agricultura	286	282	334	389	1 292	298	296	338	311	1 244	278	324	For agriculture
Materias primas para la industria	2 819	3 039	3 211	3 027	12 096	2 862	3 065	3 140	2 748	11 815	2 799	3 006	For industry
3. BIENES DE CAPITAL	3 108	3 409	3 531	3 299	13 347	3 338	3 563	3 514	3 239	13 654	3 172	3 450	3. CAPITAL GOODS
Materiales de construcción	368	387	396	337	1 488	418	354	358	312	1 443	355	368	Building materials
Para la agricultura	33	40	35	29	137	31	36	35	28	130	27	39	For agriculture
Para la industria	1 932	2 077	2 121	2 037	8 168	1 976	2 208	2 150	1 985	8 319	2 131	2 308	For industry
Equipos de transporte	775	904	978	896	3 554	913	964	970	914	3 762	659	735	Transportation equipment
4. OTROS BIENES 2/	76	50	53	83	262	48	48	62	55	213	31	62	4. OTHER GOODS 2/
5. TOTAL IMPORTACIONES	9 575	10 004	11 021	10 535	41 135	10 230	10 529	11 128	10 331	42 217	9 957	10 369	5. TOTAL IMPORTS
Nota:													Note:
Admisión temporal	162	176	206	191	734	177	192	163	115	648	83	59	Temporary admission
Zonas francas 3/	34	31	36	39	140	58	59	55	66	238	47	57	Free zone 3/
Principales alimentos 4/	523	600	688	718	2 528	558	554	744	515	2 372	604	553	Foodstuff 4/
Trigo	131	108	133	145	516	137	138	155	139	569	111	142	Wheat
Maíz y/o sorgo	87	121	124	175	507	101	131	193	77	502	169	83	Corn and/or sorghum
Arroz	35	31	41	41	149	33	31	31	15	110	35	23	Rice
Azúcar 5/	62	40	50	36	188	21	12	22	23	78	22	14	Sugar 5/
Lácteos	40	33	65	29	167	26	23	53	25	127	37	48	Dairy products
Soya	155	250	253	277	936	226	203	273	219	920	214	226	Soybean
Carnes	12	16	22	14	64	15	17	18	17	66	16	18	Meat

1/ Preliminar. La información de este cuadro se ha actualizado en la Nota Semanal N° 33 (5 de setiembre de 2014).

El calendario anual de publicación de estas estadísticas se presenta en la página vii de esta Nota.

2/ Comprende la donación de bienes, la compra de combustibles y alimentos de naves peruanas y la reparación de bienes de capital en el exterior así como los demás bienes no considerados según el clasificador utilizado.

3/ Importaciones ingresadas a la Zona Franca de Tacna (Zofratacna).

4/ Excluye donaciones de alimentos.

5/ Incluye azúcar de caña en bruto sin refinar, clasificada en insumos.

Fuente: BCRP, Sunat, Zofratacna y Banco de la Nación.

Elaboración: Gerencia de Información y Análisis Económico - Subgerencia de Estadísticas Macroeconómicas.

SERVICIOS /
SERVICES

(Millones de US dólares) ^{1/} / (Millions of US dollars) ^{1/}

	2012					2013					2014		
	I	II	III	IV	AÑO	I	II	III	IV	AÑO	I	II	
I. TRANSPORTES	-361	-407	-460	-400	-1 628	-343	-371	-364	-288	-1 367	-340	-358	I. TRANSPORTATION
1. Crédito	291	283	306	343	1 223	362	351	398	413	1 524	355	340	1. Credit
2. Débito	-652	-689	-766	-743	-2 850	-705	-723	-762	-701	-2 891	-695	-698	2. Debit
a. Fletes	-508	-532	-608	-579	-2 227	-543	-556	-592	-535	-2 227	-528	-531	a. Freight
Crédito	10	10	8	17	46	8	12	10	10	39	8	6	Credit
Débito	-518	-543	-616	-596	-2 273	-551	-568	-602	-545	-2 267	-537	-537	Debit
b. Pasajeros	46	32	44	48	170	95	77	120	112	403	92	74	b. Passengers
Crédito	156	147	164	163	631	222	204	249	240	916	219	207	Credit
Débito	-111	-115	-120	-115	-461	-127	-128	-130	-128	-513	-127	-133	Debit
c. Otros 2/	102	94	103	131	430	105	109	108	135	457	96	100	c. Other 2/
Crédito	124	126	134	162	546	132	136	138	163	569	127	128	Credit
Débito	-22	-32	-31	-32	-116	-26	-27	-30	-28	-111	-31	-28	Debit
II. VIAJES	218	243	285	258	1 004	284	353	411	360	1 408	286	341	II. TRAVEL
1. Crédito	576	586	641	641	2 443	689	733	805	782	3 009	703	736	1. Credit
2. Débito	-357	-343	-356	-383	-1 439	-405	-380	-394	-422	-1 601	-417	-395	2. Debit
III. COMUNICACIONES	-11	-18	-22	-23	-74	-23	-38	-43	-42	-146	-28	-30	III. COMMUNICATIONS
1. Crédito	39	38	35	34	147	38	33	30	31	131	46	34	1. Credit
2. Débito	-51	-56	-57	-57	-221	-61	-71	-73	-73	-278	-74	-65	2. Debit
IV. SEGUROS Y REASEGUROS	-11	-70	-126	-159	-366	-94	-85	-72	-153	-404	-95	-17	IV. INSURANCE AND REINSURANCE
1. Crédito	141	78	77	66	361	92	104	113	91	400	93	207	1. Credit
2. Débito	-152	-148	-203	-225	-728	-186	-189	-185	-243	-803	-188	-224	2. Debit
V. OTROS 3/	-294	-337	-362	-362	-1 355	-323	-309	-338	-323	-1 293	-293	-273	V. OTHER 3/
1. Crédito	171	179	191	200	742	182	188	191	188	749	195	199	1. Credit
2. Débito	-465	-517	-553	-562	-2 097	-505	-497	-528	-512	-2 042	-488	-472	2. Debit
VI. TOTAL SERVICIOS	-459	-589	-685	-687	-2 420	-498	-450	-406	-447	-1 801	-470	-337	VI. SERVICES
1. Crédito	1 218	1 164	1 250	1 283	4 915	1 364	1 410	1 536	1 504	5 814	1 392	1 516	1. Credit
2. Débito	-1 677	-1 753	-1 935	-1 970	-7 335	-1 862	-1 860	-1 942	-1 951	-7 615	-1 861	-1 852	2. Debit

1/ Preliminar. La información de este cuadro se ha actualizado en la Nota Semanal N° 31 (22 de agosto de 2014).

El calendario anual de publicación de estas estadísticas se presenta en la página vii de esta Nota.

2/ Comprende gastos portuarios de naves y aeronaves y comisiones de transportes, principalmente.

3/ Comprende servicios de gobierno, financieros, de informática, regalías, alquiler de equipo y servicios empresariales, entre otros.

Fuente: BCRP, SBS, Sunat, Mincetur, PROMPERÚ, Ministerio de Relaciones Exteriores y empresas.

Elaboración: Gerencia de Información y Análisis Económico - Subgerencia de Estadísticas Macroeconómicas.

RENTA DE FACTORES /
INVESTMENT INCOME

(Millones de US dólares) ^{1/} / (Millions of US dollars) ^{1/}

	2012					2013					2014		
	I	II	III	IV	AÑO	I	II	III	IV	AÑO	I	II	
I. INGRESOS	262	252	298	340	1 152	258	319	312	334	1 222	291	322	I. CREDITS
1. Privados	95	97	107	111	409	117	116	113	114	460	118	126	1. Private sector
2. Públicos	167	155	191	229	742	140	203	199	220	762	173	196	2. Public sector
II. EGRESOS	3 749	2 925	3 689	3 188	13 551	3 280	2 758	3 467	2 348	11 853	2 821	2 901	II. DEBITS
1. Privados	3 313	2 645	3 244	2 878	12 080	2 796	2 350	2 999	2 088	10 232	2 404	2 686	1. Private sector
Utilidades 2/	3 155	2 471	3 070	2 707	11 402	2 617	2 118	2 740	1 826	9 301	2 101	2 392	Profits 2/
Intereses	158	174	174	171	677	179	232	259	262	932	303	294	Interest obligations
· Por préstamos de largo plazo	106	113	110	93	421	92	104	124	124	445	124	105	· Long-term loans
· Por bonos	24	29	35	52	140	57	96	103	112	368	155	168	· Bonds
· De corto plazo 3/	28	33	29	26	116	29	32	32	26	119	24	21	· Short-term 3/
2. Públicos	436	280	445	310	1 472	484	409	468	260	1 621	417	215	2. Public sector interest
Intereses por préstamos de largo plazo	57	87	59	83	286	109	201	55	57	421	52	49	Long-term loans
Intereses por bonos	379	193	386	227	1 185	375	208	414	203	1 199	365	165	Bonds
Intereses por pasivos del BCRP 4/	0	0	0	0	0	0	0	0	0	0	0	0	BCRP 4/
III. TOTAL RENTA DE FACTORES (I-II)	-3 488	-2 673	-3 391	-2 848	-12 399	-3 022	-2 439	-3 156	-2 014	-10 631	-2 530	-2 579	III. INCOME BALANCE (I-II)
1. Privados	-3 218	-2 548	-3 137	-2 767	-11 670	-2 678	-2 234	-2 886	-1 974	-9 773	-2 286	-2 561	1. Private sector
2. Públicos	-269	-125	-254	-81	-729	-344	-206	-269	-40	-858	-244	-18	2. Public sector

1/ Preliminar. La información de este cuadro se ha actualizado en la Nota Semanal N° 33 (5 de setiembre de 2014).

El calendario anual de publicación de estas estadísticas se presenta en la página vii de esta Nota.

2/ Utilidades o pérdidas devengadas en el periodo. Incluye las utilidades y dividendos remesados al exterior más las ganancias no distribuidas.

3/ Incluye intereses de las empresas públicas no financieras y por obligaciones en moneda nacional con no residentes.

4/ Comprende intereses por deudas de corto y largo plazo.

Fuente: BCRP, MEF, Cofide, ONP y empresas.

Elaboración: Gerencia de Información y Análisis Económico - Subgerencia de Estadísticas Macroeconómicas.

**CUENTA FINANCIERA DEL SECTOR PRIVADO /
PRIVATE SECTOR LONG-TERM CAPITAL FLOWS**

(Millones de US dólares) ^{1/} / (Millions of US dollars) ^{1/}

	2012					2013					2014		
	I	II	III	IV	AÑO	I	II	III	IV	AÑO	I	II	
1. ACTIVOS	-188	-243	-629	-1 348	-2 408	-552	-98	542	-1 183	-1 291	-1 124	-1 488	1. ASSETS
Inversión directa en el extranjero	-35	46	-26	-62	-78	3	-9	-14	-117	-137	-80	-17	<i>Direct investment abroad</i>
Inversión de cartera en el exterior 2/	-154	-289	-602	-1 285	-2 330	-555	-89	556	-1 066	-1 154	-1 043	-1 471	<i>Portfolio investment 2/</i>
2. PASIVOS	5 941	3 031	5 443	3 785	18 200	6 333	4 262	4 022	1 556	16 173	3 630	1 922	2. LIABILITIES
Inversión directa extranjera en el país	3 755	1 757	2 592	3 814	11 918	4 146	1 583	2 609	961	9 298	2 589	2 091	<i>Direct investment</i>
a. Reinversión	2 541	690	2 187	1 615	7 033	1 224	7	1 857	675	3 764	1 058	1 510	<i>a. Reinvestment</i>
b. Aportes y otras operaciones de capital 3/	786	362	406	3 840	5 393	1 043	632	651	134	2 460	522	367	<i>b. Equity capital 3/</i>
c. Préstamos netos con matriz	428	706	-1	-1 641	-508	1 879	943	101	152	3 075	1 009	215	<i>c. Net liabilities to affiliated enterprises</i>
Inversión extranjera de cartera en el país	737	13	1 288	208	2 246	1 702	3 496	506	172	5 876	1 046	478	<i>Portfolio investment</i>
a. Participaciones de capital 4/	78	-66	6	-160	-142	27	122	500	-64	585	-61	-22	<i>a. Equity securities 4/</i>
b. Otros pasivos 5/	659	80	1 282	368	2 389	1 675	3 374	7	236	5 292	1 107	500	<i>b. Other liabilities 5/</i>
Préstamos de largo plazo	1 449	1 261	1 563	-236	4 036	486	-816	906	423	998	-5	-647	<i>Long-term loans</i>
a. Desembolsos	1 922	1 788	2 002	1 128	6 841	1 029	577	1 450	1 054	4 111	1 231	487	<i>a. Disbursements</i>
b. Amortización	-473	-528	-439	-1 365	-2 805	-544	-1 394	-544	-631	-3 112	-1 236	-1 134	<i>b. Amortization</i>
3. TOTAL	5 753	2 788	4 814	2 437	15 792	5 781	4 164	4 564	373	14 881	2 506	434	3. TOTAL
Nota:													<i>Note:</i>
Inversión directa extranjera neta	3 720	1 803	2 565	3 751	11 840	4 149	1 574	2 595	844	9 161	2 508	2 074	<i>Net direct investment</i>

1/ Preliminar. La información de este cuadro se ha actualizado en la Nota Semanal N° 33 (5 de setiembre de 2014).

El calendario anual de publicación de estas estadísticas se presenta en la página vii de esta Nota.

2/ Incluye principalmente acciones y otros activos sobre el exterior del sector financiero y no financiero. El signo negativo indica aumento de activos.

3/ Hasta el año 2005 incluye los préstamos netos con matriz.

4/ Considera la compra neta de acciones por no residentes a través de la Bolsa de Valores de Lima (BVL), registrada por Cavali S.A. ICLV (institución de compensación y liquidación de valores). Además incluye la colocación de American Depositary Receipts (ADRs).

5/ Incluye bonos, notas de crédito y titulizaciones, entre otros, en términos netos (emisión menos redención).

Fuente: BCRP, Cavali S.A. ICLV, Agencia de Promoción de la Inversión Privada (Proinversión) y empresas.

Elaboración: Gerencia de Información y Análisis Económico - Subgerencia de Estadísticas Macroeconómicas.

**CUENTA FINANCIERA DEL SECTOR PÚBLICO /
PUBLIC SECTOR FINANCIAL ACCOUNT**

(Millones de US dólares)^{1/ 2/} / (Millions of US dollars)^{1/ 2/}

	2012					2013					2014		
	I	II	III	IV	AÑO	I	II	III	IV	AÑO	I	II	
I. DESEMBOLSOS	980	57	110	302	1 448	559	264	317	138	1 277	100	1 244	I. DISBURSEMENTS
Proyectos de Inversión	55	57	110	112	333	59	264	272	58	652	100	654	Investment Projects
Gobierno central	53	56	100	108	317	25	51	68	50	195	22	175	Central Government
Empresas estatales	2	1	10	4	16	34	212	204	7	457	78	479	Public Enterprises
- Financieras	0	0	0	0	0	30	200	200	0	430	63	195	- Financial
- No financieras	2	1	10	4	16	4	12	4	7	27	15	284	- Non-Financial
Importación de alimentos	0	0	0	0	0	0	0	0	0	0	0	0	Food Import
Defensa	0	0	0	0	0	0	0	0	0	0	0	0	Defense
Libre disponibilidad	25	0	0	90	115	0	0	45	80	125	0	0	Free Disposal Funds
Bonos 3/	900	0	0	100	1 000	500	0	0	0	500	0	590	Bonds 3/
Brady	0	0	0	0	0	0	0	0	0	0	0	0	Brady
Globales	900	0	0	100	1 000	500	0	0	0	500	0	590	Global
II. AMORTIZACIÓN	-474	-260	-181	-300	-1 215	-578	-1 694	-143	-202	-2 618	-136	-182	II. AMORTIZATION
III. ACTIVOS EXTERNOS NETOS	-158	-34	-175	-90	-457	64	-70	64	54	113	22	7	III. NET EXTERNAL ASSETS
IV. OTRAS OPERACIONES CON TITULOS DE DEUDA (a-b)	1 179	501	5	-14	1 671	238	292	-13	-639	-122	-659	-364	IV. OTHER TRANSACTIONS INVOLVING TREASURY BONDS (a-b)
a. Bonos Soberanos adquiridos por no residentes 4/	896	443	157	301	1 797	573	243	11	-608	219	-604	-289	a. Sovereign Bonds helded by non-residentes
b. Bonos Globales adquiridos por residentes	-283	-58	153	315	126	335	-49	24	31	341	55	75	b. Global Bonds helded by residentes
V. TOTAL	1 526	264	-242	-102	1 447	282	-1 209	226	-650	-1 350	-673	704	V. TOTAL

1/ Preliminar. Información actualizada con datos al 15 de agosto de 2014 en la Nota Semanal N° 31 (22 de agosto de 2014). El calendario anual de publicación de estas estadísticas se presenta en la página vii de esta Nota.

2/ Deuda de mediano y largo plazo; excluye préstamos de apoyo a la balanza de pagos al BCRP.

3/ Los Bonos son clasificados de acuerdo al mercado donde fueron emitidos. Los Bonos Brady y Globales, emitidos en el exterior, son parte de la deuda pública externa, incluyendo aquellos adquiridos por residentes.

4/ Calculada con base a la diferencia de saldos en nuevos soles y dicha diferencia dividida entre el tipo de cambio promedio del período.

Fuente: MEF, BCRP.

Elaboración: Gerencia de Información y Análisis Económico - Subgerencia de Estadísticas Macroeconómicas.

**CUENTA FINANCIERA DE CAPITALES DE CORTO PLAZO /
SHORT-TERM CAPITAL FLOWS**

(Millones de US dólares) ^{1/} / (Millions of US dollars) ^{1/}

	2012					2013					2014		
	I	II	III	IV	AÑO	I	II	III	IV	AÑO	I	II	
1. EMPRESAS BANCARIAS	838	213	161	912	2 123	59	-695	-1 831	137	-2 329	-707	492	1. COMMERCIAL BANKS
Activos 2/	-50	81	-54	-1	-24	-854	748	-506	252	-360	-374	225	Assets 2/
Pasivos 3/	887	132	215	913	2 147	913	-1 442	-1 325	-115	-1 969	-333	267	Liabilities 3/
2. BCRP 4/	0	0	0	0	0	0	0	0	0	0	0	0	2. BCRP 4/
3. BANCO DE LA NACION	-1	28	10	-88	-51	42	-2	-27	52	66	-15	-17	3. BANCO DE LA NACION
Activos 2/	-1	28	10	-88	-51	42	-2	-27	52	66	-15	-17	Assets 2/
Pasivos 3/	0	0	0	0	0	0	0	0	0	0	0	0	Liabilities 3/
4. FINANCIERAS NO BANCARIAS	-32	10	55	18	50	-36	33	44	-95	-53	69	-26	4. NON-BANKING FINANCIAL COMPANIES
Activos 2/	-44	-1	-5	34	-16	-73	52	-1	-24	-46	2	-1	Assets 2/
Pasivos 3/	12	11	60	-16	67	37	-19	45	-70	-7	67	-25	Liabilities 3/
5. SECTOR NO FINANCIERO 5/	-948	916	-45	528	450	71	407	-363	77	192	-179	826	5. NON-FINANCIAL SECTOR 5/
Activos 2/	-1 123	850	157	208	92	-265	619	116	227	696	-90	797	Assets 2/
Pasivos 3/	176	65	-202	319	358	336	-212	-479	-150	-505	-89	29	Liabilities 3/
6. TOTAL DE CAPITALES DE CORTO PLAZO	-143	1 167	180	1 369	2 572	137	-257	-2 176	172	-2 125	-831	1 275	6. TOTAL SHORT-TERM CAPITAL
Activos 2/	-1 218	958	108	152	0	-1 150	1 417	-417	506	356	-477	1 004	Assets 2/
Pasivos 3/	1 075	209	72	1 216	2 572	1 286	-1 674	-1 759	-335	-2 481	-354	271	Liabilities 3/

1/ Preliminar. La información de este cuadro se ha actualizado en la Nota Semanal N° 31 (22 de agosto de 2014).

El calendario anual de publicación de estas estadísticas se presenta en la página vii de esta Nota.

2/ El signo negativo indica aumento de activos.

3/ El signo positivo indica aumento de pasivos.

4/ Obligaciones en moneda nacional con no residentes por Certificados de Depósito emitidos por el BCRP.

5/ Corresponde al flujo de activos netos con el exterior. El signo negativo indica aumento de los activos netos. En el II Trimestre de 2006 se registró un aumento de depósitos en el exterior por parte de las empresas residentes no financieras.

Fuente: BCRP, Bank for International Settlements (BIS) y empresas.

Elaboración: Gerencia de Información y Análisis Económico - Subgerencia de Estadísticas Macroeconómicas.

**POSICIÓN DE ACTIVOS Y PASIVOS INTERNACIONALES /
INTERNATIONAL ASSETS AND LIABILITIES POSITION**

(Niveles a fin período en millones US dólares) ^{1/} / (End of period levels in millions of US dollars) ^{1/}

	2012				2013				2014		
	Mar.	Jun.	Set.	Dic.	Mar.	Jun.	Set.	Dic.	Mar.	Jun.	
I. ACTIVOS	89 878	90 267	95 355	100 222	106 971	102 094	102 546	102 092	102 806	103 551	I. ASSETS
1. Activos de reserva del BCRP	55 843	57 281	61 240	64 049	67 975	66 735	66 825	65 710	65 000	64 684	1. Reserve assets of the BCRP
2. Activos del sistema financiero (sin BCRP) 2/	19 997	19 946	21 141	22 823	24 980	22 798	23 122	23 778	24 922	26 292	2. Financial system (excludes BCRP) 2/
3. Otros activos	14 038	13 040	12 974	13 350	14 016	12 561	12 600	12 604	12 884	12 576	3. Other assets
II. PASIVOS	131 176	133 522	139 778	146 084	153 504	151 886	154 219	154 701	156 864	160 264	II. LIABILITIES
1. Bonos y deuda externa total privada y pública 3/	52 927	54 887	58 001	59 376	62 690	61 872	61 295	60 823	60 836	61 790	1. Bonds and private and public external debt 3/
a. Mediano y largo plazo	45 487	47 235	50 254	50 435	52 463	53 324	54 463	54 373	54 741	55 368	a. Medium and long-term
Sector privado 4/	19 610	20 981	23 819	23 982	26 143	28 734	29 647	30 341	31 436	31 326	Private sector 4/
Sector público (i - ii + iii) 5/	25 877	26 254	26 435	26 452	26 321	24 589	24 816	24 032	23 305	24 042	Public sector (i - ii + iii) 5/
i. Deuda pública externa	20 614	20 498	20 498	20 402	20 140	18 647	18 891	18 778	18 739	19 810	i. Public external debt
ii. Títulos del mercado externo adquiridos por residentes	548	489	642	957	1 292	1 243	1 267	1 298	1 353	1 428	ii. External debt securities held by residents
iii. Títulos del mercado interno adquiridos por no residentes	5 811	6 245	6 580	7 008	7 472	7 185	7 192	6 552	5 919	5 660	iii. Domestic debt securities held by non-residents
b. Corto plazo	7 440	7 651	7 747	8 941	10 227	8 549	6 833	6 450	6 094	6 423	b. Short-term
Sistema financiero (sin BCRP) 4/	2 688	2 831	3 106	4 003	4 953	3 491	2 211	2 026	1 761	2 003	Financial system (excludes BCRP) 4/
BCRP 6/	54	56	80	57	57	52	95	47	46	102	BCRP 6/
Otros 7/	4 698	4 764	4 562	4 881	5 217	5 005	4 526	4 376	4 288	4 317	Other 7/
2. Inversión directa	54 396	56 153	58 745	62 559	66 704	68 287	70 896	71 857	74 443	76 637	2. Direct investment
3. Participación de capital	23 852	22 481	23 032	24 149	24 109	21 727	22 027	22 021	21 585	21 837	3. Equity securities

1/ Preliminar. La información de este cuadro se ha actualizado en la Nota Semanal N° 31 (22 de agosto de 2014).

El calendario anual de publicación de estas estadísticas se presenta en la página vii de esta Nota.

2/ Incluye activos en moneda nacional contra no residentes.

3/ La deuda pública externa comprende la deuda del Gobierno Central y de las empresas públicas.

4/ Incluye obligaciones en moneda nacional con no residentes.

5/ Los bonos del gobierno emitidos en el exterior y en poder de residentes se excluyen de los pasivos externos del sector público.

Los bonos del gobierno emitidos localmente, en poder de no residentes, se incluyen en los pasivos externos de este mismo sector.

6/ Incluye Certificados de Depósito emitidos por el BCRP.

7/ Incluye principalmente deuda de corto plazo del sector privado no financiero.

Fuente: BCRP, MEF, Cavali S.A.ICLV, Proinversión, BIS y empresas.

Elaboración: Gerencia de Información y Análisis Económico - Subgerencia de Estadísticas Macroeconómicas.

POSICIÓN DE ACTIVOS Y PASIVOS INTERNACIONALES /
INTERNATIONAL ASSETS AND LIABILITIES POSITION

(Porcentaje del PBI) ^{1/} / (Percentage of GDP) ^{1/}

	2012				2013				2014		
	Mar.	Jun.	Set.	Dic.	Mar.	Jun.	Set.	Dic.	Mar.	Jun.	
I. ACTIVOS	51,2	50,0	51,2	51,9	54,2	50,7	50,8	50,5	50,8	51,1	I. ASSETS
1. Activos de reserva del BCRP	31,8	31,7	32,9	33,2	34,4	33,2	33,1	32,5	32,1	31,9	1. Reserve assets of the BCRP
2. Activos del sistema financiero (sin BCRP) 2/	11,4	11,0	11,4	11,8	12,6	11,3	11,5	11,8	12,3	13,0	2. Financial system (excludes BCRP) 2/
3. Otros activos	8,0	7,2	7,0	6,9	7,1	6,2	6,2	6,2	6,4	6,2	3. Other assets
II. PASIVOS	74,8	73,9	75,1	75,7	77,7	75,5	76,4	76,5	77,6	79,1	II. LIABILITIES
1. Bonos y deuda externa total privada y pública 3/	30,2	30,4	31,2	30,8	31,7	30,7	30,4	30,1	30,1	30,5	1. Bonds and private and public external debt 3/
a. Mediano y largo plazo	25,9	26,2	27,0	26,1	26,6	26,5	27,0	26,9	27,1	27,3	a. Medium and long-term
Sector privado 4/	11,2	11,6	12,8	12,4	13,2	14,3	14,7	15,0	15,5	15,5	Private sector 4/
Sector público (i - ii + iii) 5/	14,7	14,5	14,2	13,7	13,3	12,2	12,3	11,9	11,5	11,9	Public sector (i - ii + iii) 5/
i. Deuda pública externa	11,7	11,3	11,0	10,6	10,2	9,3	9,4	9,3	9,3	9,8	i. Public external debt
ii. Títulos del mercado externo adquiridos por residentes	0,3	0,3	0,3	0,5	0,7	0,6	0,6	0,6	0,7	0,7	ii. External debt securities held by residents
iii. Títulos del mercado interno adquiridos por no residentes	3,3	3,5	3,5	3,6	3,8	3,6	3,6	3,2	2,9	2,8	iii. Domestic debt securities held by non-residents
b. Corto plazo	4,2	4,2	4,2	4,6	5,2	4,2	3,4	3,2	3,0	3,2	b. Short-term
Sistema financiero (sin BCRP) 4/	1,5	1,6	1,7	2,1	2,5	1,7	1,1	1,0	0,9	1,0	Financial system (excludes BCRP) 4/
BCRP 6/	0,0	0,0	0,0	0,0	0,0	0,0	0,0	0,0	0,0	0,1	BCRP 6/
Otros 7/	2,7	2,6	2,5	2,5	2,6	2,5	2,2	2,2	2,1	2,1	Other 7/
2. Inversión directa	31,0	31,1	31,6	32,4	33,8	33,9	35,1	35,5	36,8	37,8	2. Direct investment
3. Participación de capital	13,6	12,4	12,4	12,5	12,2	10,8	10,9	10,9	10,7	10,8	3. Equity securities

1/ Preliminar. La información de este cuadro se ha actualizado en la Nota Semanal N° 32 (29 de agosto de 2014).

El calendario anual de publicación de estas estadísticas se presenta en la página vii de esta Nota.

2/ Incluye activos en moneda nacional contra no residentes.

3/ La deuda pública externa comprende la deuda del Gobierno Central y de las empresas públicas.

4/ Incluye obligaciones en moneda nacional con no residentes.

5/ Los bonos del gobierno emitidos en el exterior y en poder de residentes se excluyen de los pasivos externos del sector público.

Los bonos del gobierno emitidos localmente, en poder de no residentes, se incluyen en los pasivos externos de este mismo sector.

6/ Incluye Certificados de Depósito emitidos por el BCRP.

7/ Incluye principalmente deuda de corto plazo del sector privado no financiero.

Fuente: BCRP, MEF, Cavali S.A.ICLV, Proinversión, BIS y empresas.

Elaboración: Gerencia de Información y Análisis Económico - Subgerencia de Estadísticas Macroeconómicas.

**ENDEUDAMIENTO EXTERNO NETO DEL SECTOR PÚBLICO /
PUBLIC SECTOR NET EXTERNAL INDEBTNESS**

(Millones de US dólares)^{1/ 2/} / (Millions of US dollars)^{1/ 2/}

PERÍODO / PERIOD	Desembolsos / Disbursements 3/	Amortización / Amortization 4/	Desembolsos de Refinanciación / Rescheduling	Otros Capitales / Other Capitals 5/	Endeudamiento Externo Neto Net External Indebtness V=I-II+III+IV	Otros Ajustes / Other Adjustments 6/	Cambio en el Adeudado / Outstanding Debt Changes VII=V+VI	PERÍODO / PERIOD
	I	II	III	IV		VI	VII=V+VI	
<u>2012</u>	<u>1 448</u>	<u>1 215</u>	<u>0</u>	<u>0</u>	<u>233</u>	<u>-35</u>	<u>198</u>	<u>2012</u>
I	980	474	0	0	505	-95	410	I
II	57	260	0	0	-203	87	-116	II
III	110	181	0	0	-71	71	-1	III
IV	302	300	0	0	2	-98	-96	IV
<u>2013</u>	<u>1 277</u>	<u>2 618</u>	<u>0</u>	<u>0</u>	<u>-1 341</u>	<u>-283</u>	<u>-1 624</u>	<u>2013</u>
I	559	578	0	0	-19	-242	-262	I
II	264	1 694	0	0	-1 431	-62	-1 493	II
III	317	143	0	0	174	70	244	III
IV	138	202	0	0	-65	-48	-113	IV
<u>2014</u>	<u>1 344</u>	<u>318</u>	<u>0</u>	<u>0</u>	<u>1 025</u>	<u>7</u>	<u>1 032</u>	<u>2014</u>
I	100	136	0	0	-36	-3	-39	I
II	1 244	182	0	0	1 062	10	1 072	II

1/ Preliminar. Información actualizada con datos al 15 de agosto de 2014 en la Nota Semanal N° 31 (22 de agosto de 2014). El calendario anual de publicación de estas estadísticas se presenta en la página vii de esta Nota.

2/ Deuda de mediano y largo plazo; excluye préstamos de apoyo a la balanza de pagos al BCRP.

3/ Los Bonos son clasificados de acuerdo al mercado donde fueron emitidos.

Los Bonos Brady y Globales, emitidos en el exterior, son parte de la deuda pública externa, incluyendo aquellos adquiridos por residentes.

4/ Incluye las condonaciones de amortización de vencimientos corrientes y por vencer.

5/ Registra el movimiento neto de atrasos en el pago del servicio de la deuda externa. Incluye las condonaciones de atrasos.

6/ Incluye las reducciones de deuda por la diferencia entre su valor efectivo y su valor nominal, así como el efecto del tipo de cambio.

Fuente: MEF, BCRP.

Elaboración: Gerencia de Información y Análisis Económico - Subgerencia de Estadísticas Macroeconómicas.

TRANSFERENCIA NETA DE LA DEUDA PÚBLICA EXTERNA POR FUENTE FINANCIERA /
NET TRANSFER OF FOREIGN PUBLIC DEBT BY FINANCIAL SOURCE

(Millones de US dólares)^{1/ 2/} / (Millions of US dollars)^{1/ 2/}

	2012					2013					2014		
	I	II	III	IV	ANO	I	II	III	IV	ANO	I	II	
Organismos Internacionales	-94	-224	-67	-120	-505	-593	-1 581	-12	-33	-2 219	-93	39	Multilateral Organizations
Desembolsos	47	48	95	175	364	18	57	110	129	314	23	179	Disbursements
Amortización pagada	103	203	122	230	659	528	1 466	91	141	2 225	85	120	Paid Amortization
Intereses pagados	38	68	40	64	210	83	172	31	21	307	31	20	Paid Interests
Club de París	-41	-52	-59	-49	-200	-32	-64	-64	-79	-238	-35	-69	Paris Club
Desembolsos	33	9	15	27	84	41	7	7	9	64	32	7	Disbursements
Amortización pagada	58	45	58	59	220	49	44	51	55	199	50	52	Paid Amortization
Intereses pagados	16	16	16	17	64	24	27	20	32	102	17	24	Paid Interests
Bonos 3/	391	-177	-182	-122	-90	351	-200	-193	-195	-237	-193	425	Bonds 3/
Colocaciones	900	0	0	100	1 000	500	0	0	0	500	0	590	Issuances
Amortización pagada	312	0	0	0	312	0	0	0	0	0	0	0	Paid Amortization
Intereses pagados	197	177	182	222	778	149	200	193	195	737	193	165	Paid Interests
Proveedores sin Seguro	0	-3	0	-3	-5	0	-2	0	-2	-5	0	-2	Suppliers
Desembolsos	0	0	0	0	0	0	0	0	0	0	0	0	Disbursements
Amortización pagada	0	2	0	2	4	0	2	0	2	4	0	2	Paid Amortization
Intereses pagados	0	1	0	1	1	0	1	0	1	1	0	1	Paid Interests
Banca Internacional	-3	-1	-3	-1	-8	-3	19	197	-4	209	40	464	Commercial Banks
Desembolsos	0	0	0	0	0	0	200	200	0	400	44	468	Disbursements
Amortización pagada	0	0	0	0	0	0	180	0	0	180	0	0	Paid Amortization
Intereses pagados	3	1	3	1	8	3	1	3	4	11	4	4	Paid Interests
América Latina	0	-1	0	-1	-2	0	-1	0	-1	-2	0	-1	Latin America
Desembolsos	0	0	0	0	0	0	0	0	0	0	0	0	Disbursements
Amortización pagada	0	1	0	1	2	0	1	0	1	2	0	1	Paid Amortization
Intereses pagados	0	0	0	0	0	0	0	0	0	0	0	0	Paid Interests
Otros bilaterales 4/	0	0	0	-2	-2	0	-2	0	-2	-4	0	-2	Other bilateral 4/
Desembolsos	0	0	0	0	0	0	0	0	0	0	0	0	Disbursements
Amortización pagada	0	0	0	2	2	0	2	0	2	4	0	2	Paid Amortization
Intereses pagados	0	0	0	0	0	0	0	0	0	0	0	0	Paid Interests
TOTAL	253	-458	-311	-296	-812	-276	-1 831	-72	-315	-2 495	-281	854	TOTAL
Desembolsos / Colocaciones	980	57	110	302	1 448	559	264	317	138	1 277	100	1 244	Disbursements / Issuances
Amortización pagada	473	251	179	294	1 198	577	1 694	142	201	2 614	135	177	Paid Amortization
Intereses pagados	254	264	241	304	1 062	258	401	248	252	1 158	245	213	Paid Interests

1/ Preliminar. Información actualizada con datos al 15 de agosto de 2014 en la Nota Semanal N° 31 (22 de agosto de 2014). El calendario anual de publicación de estas estadísticas se presenta en la página vii de esta Nota.

2/ Deuda de mediano y largo plazo; excluye préstamos de apoyo a la balanza de pagos al BCRP. No incluye financiamiento extraordinario ni refinanciación.

3/ Los Bonos son clasificados de acuerdo al mercado donde fueron emitidos. Los Bonos Brady y Globales, emitidos en el exterior, son parte de la deuda pública externa, incluyendo aquellos adquiridos por residentes.

4/ Deuda con países de Europa del Este, Rusia (ex socialistas) y República Popular China.

Fuente: MEF, BCRP.

Elaboración: Gerencia de Información y Análisis Económico - Subgerencia de Estadísticas Macroeconómicas.

CRÉDITOS CONCERTADOS POR FUENTE FINANCIERA, DESTINO Y PLAZO DE VENCIMIENTO /
COMMITTED LOANS BY FINANCIAL SOURCE, DESTINATION AND MATURITY

(Millones de US dólares)^{1/ 2/} / (Millions of US dollars)^{1/ 2/}

PERIODO	FUENTE FINANCIERA / FINANCIAL SOURCE							DESTINO / USE				PLAZO VENCIMIENTO/ MATURITY		TOTAL	PERIOD
	Organismos Internacionales <i>Multilateral Organizations</i>	Club de Paris <i>Paris Club</i>	Bonos <i>Bonds</i>	Proveedores sin seguro <i>Suppliers</i>	Banca Internacional <i>Commercial Banks</i>	América Latina <i>Latin America</i>	Otros bilaterales <i>Other bilateral</i>	Proyectos de Inversión <i>Investment Projects</i>	Libre Disponibilidad <i>Free Disposal Funds</i>	Importación de alimentos <i>Food Imports</i>	Defensa <i>Defense</i>	1-5 años <i>1-5 years</i>	+ de 5 años <i>more than 5 years</i>		
<u>2012</u>	<u>430</u>	<u>462</u>	<u>1.000</u>	<u>0</u>	<u>0</u>	<u>0</u>	<u>0</u>	<u>892</u>	<u>1.000</u>	<u>0</u>	<u>0</u>	<u>0</u>	<u>1.892</u>	<u>1.892</u>	<u>2012</u>
I	0	92	900	0	0	0	0	92	900	0	0	0	992	992	I
II	0	0	0	0	0	0	0	0	0	0	0	0	0	0	II
III	195	57	0	0	0	0	0	252	0	0	0	0	252	252	III
IV	235	313	100	0	0	0	0	548	100	0	0	0	648	648	IV
<u>2013</u>	<u>896</u>	<u>83</u>	<u>500</u>	<u>0</u>	<u>400</u>	<u>0</u>	<u>0</u>	<u>979</u>	<u>900</u>	<u>0</u>	<u>0</u>	<u>0</u>	<u>1.879</u>	<u>1.879</u>	<u>2013</u>
I	0	0	500	0	0	0	0	0	500	0	0	0	500	500	I
II	70	0	0	0	200	0	0	70	200	0	0	0	270	270	II
III	20	0	0	0	200	0	0	20	200	0	0	0	220	220	III
IV	806	83	0	0	0	0	0	889	0	0	0	0	889	889	IV
<u>2014</u>	<u>150</u>	<u>100</u>	<u>590</u>	<u>0</u>	<u>512</u>	<u>0</u>	<u>0</u>	<u>250</u>	<u>1.102</u>	<u>0</u>	<u>0</u>	<u>209</u>	<u>1.143</u>	<u>1.352</u>	<u>2014</u>
I	150	100	0	0	44	0	0	250	44	0	0	44	250	294	I
II	0	0	590	0	468	0	0	0	1.058	0	0	165	893	1.058	II

1/ Preliminar. Información actualizada con datos al 15 de agosto de 2014 en la Nota Semanal N° 31 (22 de agosto de 2014). El calendario anual de publicación de estas estadísticas se presenta en la página vii de esta Nota.

2/ Deuda de mediano y largo plazo; excluye préstamos de apoyo a la balanza de pagos al BCRP.

Fuente: MEF, BCRP.

Elaboración: Gerencia de Información y Análisis Económico - Subgerencia de Estadísticas Macroeconómicas.

**OPERACIONES DEL SECTOR PÚBLICO NO FINANCIERO /
OPERATIONS OF THE NON-FINANCIAL PUBLIC SECTOR**

(Millones de nuevos soles)^{1/2/} / (Millions of nuevos soles)^{1/2/}

	2012					2013					2014		
	I	II	III	IV	AÑO	I	II	III	IV	AÑO	I	II	
I. AHORRO EN CUENTA CORRIENTE (1+2)	12 853	14 869	8 482	4 869	41 073	12 535	12 562	8 465	4 882	38 444	13 451	12 836	I. CURRENT ACCOUNT SAVING (1+2)
1. Gobierno Central	9 822	12 079	3 134	3 780	28 815	10 000	9 815	4 028	3 478	27 321	10 827	8 231	1. Central Government
a. Ingresos Corrientes 4/	24 047	26 270	22 940	24 031	97 287	25 302	26 557	24 726	26 618	103 203	28 038	27 939	a. Current Revenue 4/
b. Gastos Corrientes	14 225	14 191	19 806	20 251	68 472	15 302	16 743	20 698	23 140	75 882	17 211	19 708	b. Current Expenditure
- No Financieros	12 571	13 308	18 102	19 258	63 239	13 565	15 524	18 816	22 254	70 158	15 397	18 958	- Non-Financial
- Financieros	1 654	883	1 704	992	5 233	1 737	1 218	1 882	886	5 724	1 813	750	- Financial
2. Otras entidades 5/ 6/	3 031	2 790	5 348	1 089	12 258	2 535	2 747	4 437	1 404	11 124	2 624	4 605	2. Other entities 5/ 6/
II. INGRESOS DE CAPITAL	80	119	64	28	292	318	358	85	243	1 004	87	131	II. CAPITAL REVENUE
III. GASTOS DE CAPITAL	4 090	5 804	7 163	12 851	29 909	4 801	7 404	8 729	13 684	34 617	5 362	8 358	III. CAPITAL EXPENDITURE
1. Inversión pública	3 855	5 555	6 633	12 320	28 364	4 504	7 255	7 990	12 889	32 637	5 070	7 933	1. Public Investment
2. Otros	235	249	530	531	1 545	297	149	739	795	1 980	292	425	2. Others
IV. RESULTADO ECONÓMICO (I+II-III)	8 843	9 184	1 382	-7 954	11 456	8 052	5 517	-179	-8 558	4 832	8 176	4 609	IV. OVERALL BALANCE (I+II-III)
V. FINANCIAMIENTO NETO (1+2+3)	-8 843	-9 184	-1 382	7 954	-11 456	-8 052	-5 517	179	8 558	-4 832	-8 176	-4 609	V. NET FINANCING (1+2+3)
1. Externo	5	-845	210	-759	-1 388	-693	-4 111	315	102	-4 388	308	504	1. Foreign
2. Interno	-8 858	-8 341	-1 596	8 702	-10 094	-7 359	-1 406	-167	7 751	-1 182	-8 491	-5 117	2. Domestic
3. Privatización	9	1	4	11	26	0	1	31	705	737	7	3	3. Privatization

1/ Comprende las operaciones del gobierno general y de las empresas estatales no financieras. No incluye el resultado de las entidades estatales financieras.

2/ Preliminar. Información actualizada con datos al 15 de agosto de 2014 en la Nota Semanal N° 31 (22 de agosto de 2014). Desde la edición N°19 de 2003 se incorpora mejoras metodológicas referidas al registro de las multas las que se incorporan a los ingresos tributarios (anteriormente no tributarios), asimismo en relación al registro del gasto del gobierno central el que incorpora información procesada del Sistema Integrado de Administración Financiera. El calendario anual de publicación de estas estadísticas se presenta en la página vii de esta Nota.

3/ Debido al redondeo de los datos parciales, los totales pueden diferir de la suma de las partes.

4/ A partir de la Nota Semanal N° 12 del 26 de marzo de 2010, se ha incorporado el cambio metodológico en el registro de las devoluciones de impuestos establecido por la Sunat en la Nota Tributaria correspondiente a enero 2010 (publicada en marzo 2010 - página 14), según el cual se sustituyen las devoluciones registradas de acuerdo a su fecha de solicitud por las correspondientes a la fecha de emisión de las mismas.

5/ Desde la edición N°19 de 2004 se excluye del gasto no financiero la redención de Bonos de Reconocimiento la que desde entonces se contabiliza como amortización de la deuda pública interna.

6/ Desde la edición N°19 de 2004 incluye el registro de los intereses devengados por los Bonos de Reconocimiento, debido al efecto de la indexación del saldo adeudado al IPC.

Fuente: MEF, BN, Sunat, Essalud, sociedades de beneficencia pública, gobiernos locales, empresas estatales e instituciones públicas.

Elaboración: Gerencia de Información y Análisis Económico - Subgerencia de Estadísticas Macroeconómicas

OPERACIONES DEL SECTOR PÚBLICO NO FINANCIERO /
OPERATIONS OF THE NON-FINANCIAL PUBLIC SECTOR

(Porcentaje del PBI)^{1/ 2/ 3/} / (Percentage of GDP)^{1/ 2/ 3/}

	2012					2013					2014		
	I	II	III	IV	AÑO	I	II	III	IV	AÑO	I	II	
I. AHORRO EN CUENTA CORRIENTE (1+2)	11,0	11,8	6,6	3,5	8,1	10,1	9,3	6,1	3,3	7,0	10,0	9,0	I. CURRENT ACCOUNT SAVING (1+2)
1. Gobierno Central	8,4	9,6	2,4	2,7	5,7	8,1	7,2	2,9	2,3	5,0	8,0	5,8	1. Central Government
a. Ingresos Corrientes 4/	20,6	20,9	17,9	17,5	19,1	20,4	19,6	17,9	17,8	18,9	20,8	19,6	a. Current Revenue 4/
b. Gastos Corrientes	12,2	11,3	15,4	14,7	13,5	12,4	12,4	15,0	15,5	13,9	12,8	13,8	b. Current Expenditure
- No Financieros	10,8	10,6	14,1	14,0	12,4	11,0	11,5	13,6	14,9	12,8	11,4	13,3	- Non-Financial
- Financieros	1,4	0,7	1,3	0,7	1,0	1,4	0,9	1,4	0,6	1,0	1,3	0,5	- Financial
2. Otras entidades 5/ 6/	2,6	2,2	4,2	0,8	2,4	2,0	2,0	3,2	0,9	2,0	1,9	3,2	2. Other entities 5/ 6/
II. INGRESOS DE CAPITAL	0,1	0,1	0,0	0,0	0,1	0,3	0,3	0,1	0,2	0,2	0,1	0,1	II. CAPITAL REVENUE
III. GASTOS DE CAPITAL	3,5	4,6	5,6	9,3	5,9	3,9	5,5	6,3	9,1	6,3	4,0	5,8	III. CAPITAL EXPENDITURE
1. Inversión pública	3,3	4,4	5,2	9,0	5,6	3,6	5,4	5,8	8,6	6,0	3,8	5,6	1. Public Investment
2. Otros	0,2	0,2	0,4	0,4	0,3	0,2	0,1	0,5	0,5	0,4	0,2	0,3	2. Others
IV. RESULTADO ECONÓMICO (I+II-III)	7,6	7,3	1,1	-5,8	2,3	6,5	4,1	-0,1	-5,7	0,9	6,1	3,2	IV. OVERALL BALANCE (I+II-III)
V. FINANCIAMIENTO NETO (1+2+3)	-7,6	-7,3	-1,1	5,8	-2,3	-6,5	-4,1	0,1	5,7	-0,9	-6,1	-3,2	V. NET FINANCING (1+2+3)
1. Externo	0,0	-0,7	0,2	-0,6	-0,3	-0,6	-3,0	0,2	0,1	-0,8	0,2	0,4	1. Foreign
2. Interno	-7,6	-6,6	-1,2	6,3	-2,0	-5,9	-1,0	-0,1	5,2	-0,2	-6,3	-3,6	2. Domestic
3. Privatización	0,0	0,0	0,0	0,0	0,0	0,0	0,0	0,0	0,5	0,1	0,0	0,0	3. Privatization

1/ Comprende las operaciones del gobierno general y de las empresas estatales no financieras. No incluye el resultado de las entidades estatales financieras.

2/ Preliminar. Información actualizada con datos al 15 de agosto de 2014 en la Nota Semanal N° 31 (22 de agosto de 2014). Desde la edición N°19 de 2003 se incorpora mejoras metodológicas referidas al registro de las multas las que se incorporan a los ingresos tributarios (anteriormente no tributarios), asimismo en relación al registro del gasto del gobierno central el que incorpora información procesada del Sistema Integrado de Administración Financiera. El calendario anual de publicación de estas estadísticas se presenta en la página vii de esta Nota.

3/ Debido al redondeo de los datos parciales, los totales pueden diferir de la suma de las partes.

4/ A partir de la Nota Semanal N° 12 del 26 de marzo de 2010, se ha incorporado el cambio metodológico en el registro de las devoluciones de impuestos establecido por la Sunat en la Nota Tributaria correspondiente a enero 2010 (publicada en marzo 2010 - página 14), según el cual se sustituyen las devoluciones registradas de acuerdo a su fecha de solicitud por las correspondientes a la fecha de emisión de las mismas.

5/ Desde la edición N°19 de 2004 se excluye del gasto no financiero la redención de Bonos de Reconocimiento la que desde entonces se contabiliza como amortización de la deuda pública interna.

6/ Desde la edición N°19 de 2004 incluye el registro de los intereses devengados por los Bonos de Reconocimiento, debido al efecto de la indexación del saldo adeudado al IPC.

Fuente: MEF, BN, Sunat, Essalud, sociedades de beneficencia pública, gobiernos locales, empresas estatales e instituciones públicas.

Elaboración: Gerencia de Información y Análisis Económico - Subgerencia de Estadísticas Macroeconómicas

**RESULTADO PRIMARIO DEL SECTOR PÚBLICO NO FINANCIERO /
PRIMARY BALANCE OF THE NON-FINANCIAL PUBLIC SECTOR**

(Millones de nuevos soles)^{1/ 2/} / (Millions of nuevos soles)^{1/ 2/}

	2012					2013					2014		
	I	II	III	IV	AÑO	I	II	III	IV	AÑO	I	II	
I. RESULTADO PRIMARIO	10 611	10 137	3 211	-6 935	17 024	9 895	6 817	1 834	-7 625	10 922	10 140	5 461	I. PRIMARY BALANCE
1. Resultado Primario del Gobierno Central	8 083	8 450	-1 033	-3 527	11 973	8 045	6 040	-1 744	-4 102	8 240	7 585	3 812	1. Central Government Primary Balance
a. Ingresos corrientes 3/	24 047	26 270	22 940	24 031	97 287	25 302	26 557	24 726	26 618	103 203	28 038	27 939	a. Current revenues 3/
i. Ingresos tributarios	20 878	22 139	19 948	21 114	84 079	21 713	22 528	21 666	23 416	89 323	24 242	24 085	i. Tax revenues
ii. No tributarios	3 169	4 131	2 992	2 916	13 208	3 590	4 029	3 059	3 202	13 880	3 796	3 853	ii. Non-tax revenues
b. Gasto no financiero	16 010	17 974	24 037	27 637	85 658	17 574	20 864	26 554	30 874	95 865	20 504	24 368	b. Non-financial expenditure
i. Corriente	12 571	13 308	18 102	19 258	63 239	13 565	15 524	18 816	22 254	70 158	15 397	18 958	i. Current
ii. Capital	3 439	4 666	5 935	8 379	22 419	4 009	5 339	7 738	8 620	25 707	5 107	5 410	ii. Capital
c. Ingresos de capital	46	155	64	80	344	317	346	84	155	902	51	242	c. Capital revenues
2. Resultado Primario de Otras Entidades 4/	2 528	1 687	4 244	-3 408	5 051	1 849	777	3 579	-3 523	2 682	2 556	1 649	2. Primary Balance of Other Entities 4/
II. INTERESES	1 768	953	1 829	1 019	5 568	1 842	1 301	2 013	934	6 090	1 965	852	II. INTEREST PAYMENTS
1. Deuda externa	653	700	618	784	2 755	652	1 047	677	689	3 065	617	583	1. Foreign debt
2. Deuda interna 5/	1 115	253	1 211	234	2 813	1 190	254	1 336	245	3 025	1 348	269	2. Domestic debt 5/
III. RESULTADO ECONÓMICO (I-II)	8 843	9 184	1 382	-7 954	11 456	8 052	5 517	-179	-8 558	4 832	8 176	4 609	III. OVERALL BALANCE (I-II)
IV. FINANCIAMIENTO NETO	-8 843	-9 184	-1 382	7 954	-11 456	-8 052	-5 517	179	8 558	-4 832	-8 176	-4 609	VI. NET FINANCING
1. Externo	5	-845	210	-759	-1 388	-693	-4 111	315	102	-4 388	308	504	1. Foreign
(Millones US \$)	0	-317	80	-294	-531	-267	-1 572	113	38	-1 689	110	181	(Millions of US \$)
a. Desembolsos	580	57	110	202	948	29	64	117	138	348	37	459	a. Disbursements
b. Amortización	-459	-258	-166	-292	-1 175	-564	-1 480	-129	-194	-2 367	-122	-178	b. Amortization
c. Otros 6/	-120	-116	136	-204	-304	267	-156	124	95	330	195	-100	c. Others 6/
2. Interno	-8 858	-8 341	-1 596	8 702	-10 094	-7 359	-1 406	-167	7 751	-1 182	-8 491	-5 117	2. Domestic
3. Privatización	9	1	4	11	26	0	1	31	705	737	7	3	3. Privatization

1/ Comprende las operaciones del gobierno general y de las empresas estatales no financieras. No incluye el resultado de las entidades estatales financieras.

2/ Preliminar. Información actualizada con datos al 15 de agosto de 2014 en la Nota Semanal N° 31 (22 de agosto de 2014). Desde la edición N°19 de 2003 se incorpora mejoras metodológicas referidas al registro de las multas las que se incorporan a los ingresos tributarios (anteriormente no tributarios), asimismo en relación al registro del gasto del gobierno central el que incorpora información procesada del Sistema Integrado de Administración Financiera. El calendario anual de publicación de estas estadísticas se presenta en la página vii de esta Nota.

3/ A partir de la Nota Semanal N° 12 del 26 de marzo de 2010, se ha incorporado el cambio metodológico en el registro de las devoluciones de impuestos establecido por la Sunat en la Nota Tributaria correspondiente a enero 2010 (publicada en marzo 2010 - página 14), según el cual se sustituyen las devoluciones registradas de acuerdo a su fecha de solicitud por las correspondientes a la fecha de emisión de las mismas.

4/ Desde la edición N°19 de 2004 se excluye del gasto no financiero la redención de Bonos de Reconocimiento la que desde entonces se contabiliza como amortización de la deuda pública interna.

5/ Desde la edición N°19 de 2004 incluye el registro de los intereses devengados por los Bonos de Reconocimiento, debido al efecto de la indexación del saldo adeudado al IPC.

6/ Incluye financiamiento excepcional y financiamiento de corto plazo.

Fuente: MEF, BN, Sunat, Essalud, sociedades de beneficencia pública, gobiernos locales e instituciones públicas.

Elaboración: Gerencia de Información y Análisis Económico - Subgerencia de Estadísticas Macroeconómicas

**RESULTADO PRIMARIO DEL SECTOR PÚBLICO NO FINANCIERO /
PRIMARY BALANCE OF THE NON-FINANCIAL PUBLIC SECTOR**

(Porcentaje del PBI)^{1/ 2/} / (Percentage of GDP)^{1/ 2/}

	2012					2013					2014		
	I	II	III	IV	AÑO	I	II	III	IV	AÑO	I	II	
I. RESULTADO PRIMARIO	9,1	8,1	2,5	-5,0	3,3	8,0	5,0	1,3	-5,1	2,0	7,5	3,8	I. PRIMARY BALANCE
1. Resultado Primario del Gobierno Central	6,9	6,7	-0,8	-2,6	2,4	6,5	4,5	-1,3	-2,7	1,5	5,6	2,7	1. Central Government Primary Balance
a. Ingresos corrientes 3/	20,6	20,9	17,9	17,5	19,1	20,4	19,6	17,9	17,8	18,9	20,8	19,6	a. Current revenues 3/
i. Ingresos tributarios	17,9	17,6	15,6	15,4	16,5	17,5	16,6	15,7	15,7	16,3	18,0	16,9	i. Tax revenues
ii. No tributarios	2,7	3,3	2,3	2,1	2,6	2,9	3,0	2,2	2,1	2,5	2,8	2,7	ii. Non-tax revenues
b. Gasto no financiero	13,7	14,3	18,7	20,1	16,9	14,2	15,4	19,2	20,6	17,5	15,2	17,1	b. Non-financial expenditure
i. Corriente	10,8	10,6	14,1	14,0	12,4	11,0	11,5	13,6	14,9	12,8	11,4	13,3	i. Current
ii. Capital	2,9	3,7	4,6	6,1	4,4	3,2	3,9	5,6	5,8	4,7	3,8	3,8	ii. Capital
c. Ingresos de capital	0,0	0,1	0,0	0,1	0,1	0,3	0,3	0,1	0,1	0,2	0,0	0,2	c. Capital revenues
2. Resultado Primario de Otras Entidades 4/	2,2	1,3	3,3	-2,5	1,0	1,5	0,6	2,6	-2,4	0,5	1,9	1,2	2. Primary Balance of Other Entities 4/
II. INTERESES	1,5	0,8	1,4	0,7	1,1	1,5	1,0	1,5	0,6	1,1	1,5	0,6	II. INTEREST PAYMENTS
1. Deuda externa	0,6	0,6	0,5	0,6	0,5	0,5	0,8	0,5	0,5	0,6	0,5	0,4	1. Foreign debt
2. Deuda interna 5/	1,0	0,2	0,9	0,2	0,6	1,0	0,2	1,0	0,2	0,6	1,0	0,2	2. Domestic debt 5/
III. RESULTADO ECONÓMICO (I-II)	7,6	7,3	1,1	-5,8	2,3	6,5	4,1	-0,1	-5,7	0,9	6,1	3,2	III. OVERALL BALANCE (I-II)
IV. FINANCIAMIENTO NETO	-7,6	-7,3	-1,1	5,8	-2,3	-6,5	-4,1	0,1	5,7	-0,9	-6,1	-3,2	IV. NET FINANCING
1. Externo	0,0	-0,7	0,2	-0,6	-0,3	-0,6	-3,0	0,2	0,1	-0,8	0,2	0,4	1. Foreign
a. Desembolsos	1,3	0,1	0,2	0,4	0,5	0,1	0,1	0,2	0,3	0,2	0,1	0,9	a. Disbursements
b. Amortización	-1,1	-0,5	-0,3	-0,5	-0,6	-1,2	-2,9	-0,3	-0,4	-1,1	-0,3	-0,3	b. Amortization
c. Otros 6/	-0,3	-0,2	0,3	-0,4	-0,2	0,6	-0,3	0,3	0,2	0,2	0,4	-0,2	c. Others 6/
2. Interno	-7,6	-6,6	-1,2	6,3	-2,0	-5,9	-1,0	-0,1	5,2	-0,2	-6,3	-3,6	2. Domestic
3. Privatización	0,0	0,0	0,0	0,0	0,0	0,0	0,0	0,0	0,5	0,1	0,0	0,0	3. Privatization

1/ Comprende las operaciones del gobierno general y de las empresas estatales no financieras. No incluye el resultado de las entidades estatales financieras.

2/ Preliminar. Información actualizada con datos al 15 de agosto de 2014 en la Nota Semanal N° 31 (22 de agosto de 2014). Desde la edición N°19 de 2003 se incorpora mejoras metodológicas referidas al registro de las multas las que se incorporan a los ingresos tributarios (anteriormente no tributarios), asimismo en relación al registro del gasto del gobierno central el que incorpora información procesada del Sistema Integrado de Administración Financiera. El calendario anual de publicación de estas estadísticas se presenta en la página vii de esta Nota.

3/ A partir de la Nota Semanal N° 12 del 26 de marzo de 2010, se ha incorporado el cambio metodológico en el registro de las devoluciones de impuestos establecido por la Sunat en la Nota Tributaria correspondiente a enero 2010 (publicada en marzo 2010 - página 14), según el cual se sustituyen las devoluciones registradas de acuerdo a su fecha de solicitud por las correspondientes a la fecha de emisión de las mismas.

4/ Desde la edición N°19 de 2004 se excluye del gasto no financiero la redención de Bonos de Reconocimiento la que desde entonces se contabiliza como amortización de la deuda pública interna.

5/ Desde la edición N°19 de 2004 incluye el registro de los intereses devengados por los Bonos de Reconocimiento, debido al efecto de la indexación del saldo adeudado al IPC.

6/ Incluye financiamiento excepcional y financiamiento de corto plazo.

Fuente: MEF, BN, Sunat, Essalud, sociedades de beneficencia pública, gobiernos locales e instituciones públicas.

Elaboración: Gerencia de Información y Análisis Económico - Subgerencia de Estadísticas Macroeconómicas

**OPERACIONES DEL GOBIERNO GENERAL /
GENERAL GOVERNMENT OPERATIONS**

(Millones de nuevos soles) ^{1/} / (Millions of nuevos soles) ^{1/}

	2012					2013					2014		
	I	II	III	IV	AÑO	I	II	III	IV	AÑO	I	II	
I. INGRESOS CORRIENTES 2/	28 102	30 147	27 056	28 223	113 528	29 836	30 888	29 119	31 222	121 065	32 951	32 741	I. CURRENT REVENUES 2/
1. Ingresos tributarios	21 523	22 597	20 393	21 584	86 097	22 455	23 074	22 187	23 981	91 698	25 035	24 674	1. Tax revenue
2. Contribuciones	2 451	2 474	2 633	2 723	10 281	2 820	2 856	2 864	2 954	11 493	3 017	3 014	2. Contributions
3. Otros	4 128	5 077	4 030	3 916	17 150	4 561	4 958	4 068	4 286	17 873	4 899	5 052	3. Others
II. GASTOS NO FINANCIEROS	17 758	21 027	23 891	35 223	97 899	19 710	25 182	27 480	39 542	111 914	22 768	26 748	II. NON-FINANCIAL EXPENDITURE
1. Gastos corrientes 3/	13 897	15 448	16 923	22 680	68 948	15 339	17 933	19 014	26 112	78 398	17 750	19 670	1. Current expenditure 3/
2. Gastos de capital	3 861	5 578	6 969	12 543	28 951	4 371	7 249	8 467	13 429	33 515	5 019	7 078	2. Capital expenditure
III. INGRESOS DE CAPITAL	45	80	64	78	267	317	346	85	153	901	52	147	III. CAPITAL REVENUES
IV. RESULTADO PRIMARIO	10 389	9 201	3 228	-6 923	15 895	10 443	6 052	1 724	-8 167	10 051	10 235	6 140	IV. PRIMARY BALANCE
V. INTERESES 4/	1 735	930	1 796	997	5 458	1 810	1 276	1 978	895	5 958	1 927	818	V. INTEREST PAYMENTS 4/
VI. RESULTADO ECONÓMICO	8 654	8 271	1 432	-7 919	10 438	8 633	4 776	-254	-9 062	4 093	8 308	5 323	VI. OVERALL BALANCE
VII. FINANCIAMIENTO NETO	-8 654	-8 271	-1 432	7 919	-10 438	-8 633	-4 776	254	9 062	-4 093	-8 308	-5 323	VII. NET FINANCING (1+2+3)
1. Externo	357	-515	-156	-216	-530	-1 343	-3 668	66	-155	-5 100	-252	15	1. Foreign
(Millones US \$)	131	-193	-60	-84	-205	-520	-1 406	23	-56	-1 958	-90	5	(Millions of US \$)
a. Desembolsos	578	56	100	198	932	25	51	113	130	320	22	175	a. Disbursements
b. Amortización	-444	-250	-150	-284	-1 129	-549	-1 470	-114	-184	-2 317	-104	-167	b. Amortization
c. Otros 5/	-2	1	-9	2	-8	4	13	24	-2	39	-7	-3	c. Others 5/
2. Interno	-9 020	-7 757	-1 281	8 124	-9 934	-7 290	-1 109	157	8 511	269	-8 063	-5 341	2. Domestic
3. Privatización	9	1	4	11	26	0	1	31	705	737	7	3	3. Privatization
Nota:													Note:
GASTOS CORRIENTES TOTALES 6/	15 632	16 378	18 719	23 677	74 406	17 149	19 210	20 992	27 007	84 357	19 677	20 487	TOTAL CURRENT EXPENDITURE 6/
AHORRO EN CUENTA CORRIENTE 7/	12 470	13 769	8 337	4 546	39 122	12 687	11 678	8 127	4 215	36 708	13 274	12 253	CURRENT ACCOUNT SAVING 7/

1/ Preliminar. Información actualizada con datos al 15 de agosto de 2014 en la Nota Semanal N° 31 (22 de agosto de 2014). Desde la edición N°19 de 2003 se incorpora mejoras metodológicas referidas al registro de las multas las que se incorporan a los ingresos tributarios (anteriormente no tributarios), asimismo en relación al registro del gasto del gobierno central el que incorpora información procesada del Sistema Integrado de Administración Financiera. El calendario anual de publicación de estas estadísticas se presenta en la página vii de esta Nota.

2/ A partir de la Nota Semanal N° 12 del 26 de marzo de 2010, se ha incorporado el cambio metodológico en el registro de las devoluciones de impuestos establecido por la Sunat en la Nota Tributaria correspondiente a enero 2010 (publicada en marzo 2010 - página 14), según el cual se sustituyen las devoluciones registradas de acuerdo a su fecha de solicitud por las correspondientes a la fecha de emisión de las mismas.

3/ Desde la edición N°19 de 2004 se excluye del gasto no financiero la redención de Bonos de Reconocimiento la que desde entonces se contabiliza como amortización de la deuda pública interna.

4/ Desde la edición N°19 de 2004 incluye el registro de los intereses devengados por los Bonos de Reconocimiento, debido al efecto de la indexación del saldo adeudado al IPC.

5/ Incluye financiamiento excepcional y financiamiento de corto plazo.

6/ Se obtiene de sumar los gastos corrientes no financieros más intereses.

7/ Se obtiene de la diferencia entre los ingresos corrientes y los gastos corrientes.

Fuente: MEF, BN, Sunat, Essalud, sociedades de beneficencia pública, gobiernos locales e instituciones públicas.

Elaboración: Gerencia de Información y Análisis Económico - Subgerencia de Estadísticas Macroeconómicas

**OPERACIONES DEL GOBIERNO GENERAL /
GENERAL GOVERNMENT OPERATIONS**

(Porcentaje del PBI) ^{1/} / (Percentage of GDP) ^{1/}

	2012					2013					2014		
	I	II	III	IV	AÑO	I	II	III	IV	AÑO	I	II	
I. INGRESOS CORRIENTES 2/	24,1	24,0	21,1	20,5	22,3	24,1	22,8	21,1	20,9	22,1	24,5	22,9	I. CURRENT REVENUES 2/
1. Ingresos tributarios	18,5	18,0	15,9	15,7	16,9	18,1	17,0	16,1	16,0	16,8	18,6	17,3	1. Tax revenue
2. Contribuciones	2,1	2,0	2,1	2,0	2,0	2,3	2,1	2,1	2,0	2,1	2,2	2,1	2. Contributions
3. Otros	3,5	4,0	3,1	2,8	3,4	3,7	3,7	2,9	2,9	3,3	3,6	3,5	3. Others
II. GASTOS NO FINANCIEROS	15,2	16,7	18,6	25,6	19,3	15,9	18,6	19,9	26,4	20,5	16,9	18,7	II. NON-FINANCIAL EXPENDITURE
1. Gastos corrientes 3/	11,9	12,3	13,2	16,5	13,6	12,4	13,2	13,8	17,5	14,3	13,2	13,8	1. Current expenditure 3/
2. Gastos de capital	3,3	4,4	5,4	9,1	5,7	3,5	5,4	6,1	9,0	6,1	3,7	5,0	2. Capital expenditure
III. INGRESOS DE CAPITAL	0,0	0,1	0,0	0,1	0,1	0,3	0,3	0,1	0,1	0,2	0,0	0,1	III. CAPITAL REVENUES
IV. RESULTADO PRIMARIO	8,9	7,3	2,5	-5,0	3,1	8,4	4,5	1,2	-5,5	1,8	7,6	4,3	IV. PRIMARY BALANCE
V. INTERESES 4/	1,5	0,7	1,4	0,7	1,1	1,5	0,9	1,4	0,6	1,1	1,4	0,6	V. INTEREST PAYMENTS 4/
VI. RESULTADO ECONÓMICO	7,4	6,6	1,1	-5,8	2,1	7,0	3,5	-0,2	-6,1	0,7	6,2	3,7	VI. OVERALL BALANCE
VII. FINANCIAMIENTO NETO	-7,4	-6,6	-1,1	5,8	-2,1	-7,0	-3,5	0,2	6,1	-0,7	-6,2	-3,7	VII. NET FINANCING (1+2+3)
1. Externo	0,3	-0,4	-0,1	-0,2	-0,1	-1,1	-2,7	0,0	-0,1	-0,9	-0,2	0,0	1. Foreign
a. Desembolsos	1,3	0,1	0,2	0,4	0,5	0,1	0,1	0,2	0,2	0,2	0,0	0,3	a. Disbursements
b. Amortización	-1,0	-0,5	-0,3	-0,5	-0,6	-1,1	-2,8	-0,2	-0,3	-1,1	-0,2	-0,3	b. Amortization
c. Otros 5/	0,0	0,0	0,0	0,0	0,0	0,0	0,0	0,0	0,0	0,0	0,0	0,0	c. Others 5/
2. Interno	-7,7	-6,2	-1,0	5,9	-2,0	-5,9	-0,8	0,1	5,7	0,0	-6,0	-3,7	2. Domestic
3. Privatización	0,0	0,0	0,0	0,0	0,0	0,0	0,0	0,0	0,5	0,1	0,0	0,0	3. Privatization
Nota:											Note:		
GASTOS CORRIENTES TOTALES 6/	13,4	13,0	14,6	17,2	14,6	13,9	14,2	15,2	18,1	15,4	14,6	14,3	TOTAL CURRENT EXPENDITURE 6/
AHORRO EN CUENTA CORRIENTE 7/	10,7	10,9	6,5	3,3	7,7	10,2	8,6	5,9	2,8	6,7	9,8	8,6	CURRENT ACCOUNT SAVING 7/

1/ Preliminar. Información actualizada con datos al 15 de agosto de 2014 en la Nota Semanal N° 31 (22 de agosto de 2014). Desde la edición N°19 de 2003 se incorpora mejoras metodológicas referidas al registro de las multas las que se incorporan a los ingresos tributarios (anteriormente no tributarios), asimismo en relación al registro del gasto del gobierno central el que incorpora información procesada del Sistema Integrado de Administración Financiera. El calendario anual de publicación de estas estadísticas se presenta en la página vii de esta Nota.

2/ A partir de la Nota Semanal N° 12 del 26 de marzo de 2010, se ha incorporado el cambio metodológico en el registro de las devoluciones de impuestos establecido por la Sunat en la Nota Tributaria correspondiente a enero 2010 (publicada en marzo 2010 - página 14), según el cual se sustituyen las devoluciones registradas de acuerdo a su fecha de solicitud por las correspondientes a la fecha de emisión de las mismas.

3/ Desde la edición N°19 de 2004 se excluye del gasto no financiero la redención de Bonos de Reconocimiento la que desde entonces se contabiliza como amortización de la deuda pública interna.

4/ Desde la edición N°19 de 2004 incluye el registro de los intereses devengados por los Bonos de Reconocimiento, debido al efecto de la indexación del saldo adeudado al IPC.

5/ Incluye financiamiento excepcional y financiamiento de corto plazo.

6/ Se obtiene de sumar los gastos corrientes no financieros más intereses.

7/ Se obtiene de la diferencia entre los ingresos corrientes y los gastos corrientes.

Fuente: MEF, BN, Sunat, Essalud, sociedades de beneficencia pública, gobiernos locales e instituciones públicas.

Elaboración: Gerencia de Información y Análisis Económico - Subgerencia de Estadísticas Macroeconómicas

**OPERACIONES DEL GOBIERNO CENTRAL /
CENTRAL GOVERNMENT OPERATIONS**

(Millones de nuevos soles) ^{1/} / (Millions of nuevos soles) ^{1/}

	2012					2013					2014		
	I	II	III	IV	AÑO	I	II	III	IV	AÑO	I	II	
I. INGRESOS CORRIENTES 2/	24 047	26 270	22 940	24 031	97 287	25 302	26 557	24 726	26 618	103 203	28 038	27 939	I. CURRENT REVENUES 2/
II. GASTOS NO FINANCIEROS	16 010	17 974	24 037	27 637	85 658	17 574	20 864	26 554	30 874	95 865	20 504	24 368	II. NON-FINANCIAL EXPENDITURE
1. Gastos corrientes	12 571	13 308	18 102	19 258	63 239	13 565	15 524	18 816	22 254	70 158	15 397	18 958	1. Current expenditure
2. Gastos de capital	3 439	4 666	5 935	8 379	22 419	4 009	5 339	7 738	8 620	25 707	5 107	5 410	2. Capital expenditure
III. INGRESOS DE CAPITAL	46	155	64	80	344	317	346	84	155	902	51	242	III. CAPITAL REVENUES
IV. RESULTADO PRIMARIO 3/	8 083	8 450	-1 033	-3 527	11 973	8 045	6 040	-1 744	-4 102	8 240	7 585	3 812	IV. PRIMARY BALANCE 3/
V. INTERESES	1 654	883	1 704	992	5 233	1 737	1 218	1 882	886	5 724	1 813	750	V. INTEREST PAYMENTS
VI. RESULTADO ECONÓMICO	6 429	7 567	-2 737	-4 519	6 740	6 308	4 822	-3 626	-4 988	2 516	5 771	3 063	VI. OVERALL BALANCE
VII. FINANCIAMIENTO NETO	-6 429	-7 567	2 737	4 519	-6 740	-6 308	-4 822	3 626	4 988	-2 516	-5 771	-3 063	VII. NET FINANCING
1. Externo	366	-492	-128	-206	-459	-1 351	-3 701	2	-145	-5 195	-228	40	1. Foreign
(Millones US \$)	135	-185	-49	-80	-179	-523	-1 418	1	-52	-1 992	-81	14	(Millions of US \$)
a. Desembolsos	578	56	100	198	932	25	51	113	130	320	22	175	a. Disbursements
b. Amortización	-444	-250	-150	-284	-1 129	-549	-1 470	-114	-184	-2 317	-104	-167	b. Amortization
c. Otros 6/	1	10	2	6	19	1	0	2	2	5	1	6	c. Others 6/
2. Interno	-6 804	-7 077	2 861	4 714	-6 307	-4 957	-1 122	3 593	4 428	1 942	-5 550	-3 106	2. Domestic
3. Privatización	9	1	4	11	26	0	1	31	705	737	7	3	3. Privatization
Nota: GASTOS NO FINANCIEROS NETO DE TRANSFERENCIAS A ENTIDADES PÚBLICAS	11 387	13 855	15 127	23 521	63 890	12 901	16 577	17 417	26 441	73 336	15 332	17 537	Note: NON-FINANCIAL EXPENDITURE NET OF TRANSFERS TO PUBLIC ENTITIES
GASTOS CORRIENTES TOTALES 4/	14 225	14 191	19 806	20 251	68 472	15 302	16 743	20 698	23 140	75 882	17 211	19 708	TOTAL CURRENT EXPENDITURE 4/
AHORRO EN CUENTA CORRIENTE 5/	9 822	12 079	3 134	3 780	28 815	10 000	9 815	4 028	3 478	27 321	10 827	8 231	CURRENT ACCOUNT SAVING 5/

1/ Preliminar. Información actualizada con datos al 15 de agosto de 2014 en la Nota Semanal N° 31 (22 de agosto de 2014). Desde la edición N°19 de 2003 se incorpora mejoras metodológicas referidas al registro de las multas las que se incorporan a los ingresos tributarios (anteriormente no tributarios), asimismo en relación al registro del gasto del gobierno central el que incorpora información procesada del Sistema Integrado de Administración Financiera. El calendario anual de publicación de estas estadísticas se presenta en la página vii de esta Nota.

2/ A partir de la Nota Semanal N° 12 del 26 de marzo de 2010, se ha incorporado el cambio metodológico en el registro de las devoluciones de impuestos establecido por la Sunat en la Nota Tributaria correspondiente a enero 2010 (publicada en marzo 2010 - página 14), según el cual se sustituyen las devoluciones registradas de acuerdo a su fecha de solicitud por las correspondientes a la fecha de emisión de las mismas.

3/ Resulta de excluir del resultado económico los intereses.

4/ Se obtiene de sumar los gastos corrientes no financieros más intereses.

5/ Se obtiene de la diferencia entre los ingresos corrientes y los gastos corrientes

6/ Incluye financiamiento excepcional y financiamiento de corto plazo.

Fuente: MEF, BN y Sunat.

Elaboración: Gerencia de Información y Análisis Económico - Subgerencia de Estadísticas Macroeconómicas

OPERACIONES DEL GOBIERNO CENTRAL /
CENTRAL GOVERNMENT OPERATIONS

(Porcentaje del PBI) ^{1/} / (Percentage of GDP) ^{1/}

	2012					2013					2014		
	I	II	III	IV	AÑO	I	II	III	IV	AÑO	I	II	
I. INGRESOS CORRIENTES 2/	20,6	20,9	17,9	17,5	19,1	20,4	19,6	17,9	17,8	18,9	22,6	20,6	I. CURRENT REVENUES 2/
II. GASTOS NO FINANCIEROS	13,7	14,3	18,7	20,1	16,9	14,2	15,4	19,2	20,6	17,5	16,6	18,0	II. NON-FINANCIAL EXPENDITURE
1. Gastos corrientes	10,8	10,6	14,1	14,0	12,4	11,0	11,5	13,6	14,9	12,8	12,4	14,0	1. Current expenditure
2. Gastos de capital	2,9	3,7	4,6	6,1	4,4	3,2	3,9	5,6	5,8	4,7	4,1	4,0	2. Capital expenditure
III. INGRESOS DE CAPITAL	0,0	0,1	0,0	0,1	0,1	0,3	0,3	0,1	0,1	0,2	0,0	0,2	III. CAPITAL REVENUES
IV. RESULTADO PRIMARIO 3/	6,9	6,7	-0,8	-2,6	2,4	6,5	4,5	-1,3	-2,7	1,5	6,1	2,8	IV. PRIMARY BALANCE 3/
V. INTERESES	1,4	0,7	1,3	0,7	1,0	1,4	0,9	1,4	0,6	1,0	1,5	0,6	V. INTEREST PAYMENTS
VI. RESULTADO ECONÓMICO	5,5	6,0	-2,1	-3,3	1,3	5,1	3,6	-2,6	-3,3	0,5	4,7	2,3	VI. OVERALL BALANCE
VII. FINANCIAMIENTO NETO	-5,5	-6,0	2,1	3,3	-1,3	-5,1	-3,6	2,6	3,3	-0,5	-4,7	-2,3	VII. NET FINANCING
1. Externo	0,3	-0,4	-0,1	-0,1	-0,1	-1,1	-2,7	0,0	-0,1	-0,9	-0,2	0,0	1. Foreign
a. Desembolsos	1,3	0,1	0,2	0,4	0,5	0,1	0,1	0,2	0,2	0,2	0,1	0,4	a. Disbursements
b. Amortización	-1,0	-0,5	-0,3	-0,5	-0,6	-1,1	-2,8	-0,2	-0,3	-1,1	-0,2	-0,3	b. Amortization
c. Otros 6/	0,0	0,0	0,0	0,0	0,0	0,0	0,0	0,0	0,0	0,0	0,0	0,0	c. Others 6/
2. Interno	-5,8	-5,6	2,2	3,4	-1,2	-4,0	-0,8	2,6	3,0	0,4	-4,5	-2,3	2. Domestic
3. Privatización	0,0	0,0	0,0	0,0	0,0	0,0	0,0	0,0	0,5	0,1	0,0	0,0	3. Privatization
Nota: GASTOS NO FINANCIEROS NETO DE TRANSFERENCIAS A ENTIDADES PÚBLICAS	9,8	11,0	11,8	17,1	12,6	10,4	12,2	12,6	17,7	13,4	12,4	12,9	Note: NON-FINANCIAL EXPENDITURE NET OF TRANSFERS TO PUBLIC ENTITIES
GASTOS CORRIENTES TOTALES 4/	12,2	11,3	15,4	14,7	13,5	12,4	12,4	15,0	15,5	13,9	13,9	14,5	TOTAL CURRENT EXPENDITURE 4/
AHORRO EN CUENTA CORRIENTE 5/	8,4	9,6	2,4	2,7	5,7	8,1	7,2	2,9	2,3	5,0	8,7	6,1	CURRENT ACCOUNT SAVING 5/

1/ Preliminar. Información actualizada con datos al 15 de agosto de 2014 en la Nota Semanal N° 31 (22 de agosto de 2014). Desde la edición N°19 de 2003 se incorpora mejoras metodológicas referidas al registro de las multas las que se incorporan a los ingresos tributarios (anteriormente no tributarios), asimismo en relación al registro del gasto del gobierno central el que incorpora información procesada del Sistema Integrado de Administración Financiera. El calendario anual de publicación de estas estadísticas se presenta en la página vii de esta Nota.

2/ A partir de la Nota Semanal N° 12 del 26 de marzo de 2010, se ha incorporado el cambio metodológico en el registro de las devoluciones de impuestos establecido por la Sunat en la Nota Tributaria correspondiente a enero 2010 (publicada en marzo 2010 - página 14), según el cual se sustituyen las devoluciones registradas de acuerdo a su fecha de solicitud por las correspondientes a la fecha de emisión de las mismas.

3/ Resulta de excluir del resultado económico los intereses.

4/ Se obtiene de sumar los gastos corrientes no financieros más intereses.

5/ Se obtiene de la diferencia entre los ingresos corrientes y los gastos corrientes

6/ Incluye financiamiento excepcional y financiamiento de corto plazo.

Fuente: MEF, BN y Sunat.

Elaboración: Gerencia de Información y Análisis Económico - Subgerencia de Estadísticas Macroeconómicas

**INGRESOS CORRIENTES DEL GOBIERNO CENTRAL /
CENTRAL GOVERNMENT CURRENT REVENUES**

(Millones de nuevos soles)^{1/ 2/ 3/} / (Millions of nuevos soles)^{1/ 2/ 3/}

	2012					2013					2014		
	I	II	III	IV	AÑO	I	II	III	IV	AÑO	I	II	
I. INGRESOS TRIBUTARIOS	20 878	22 139	19 948	21 114	84 079	21 713	22 528	21 666	23 416	89 323	24 242	24 085	I. TAX REVENUE
1. Impuestos a los ingresos	10 308	10 624	7 953	8 394	37 278	10 111	9 729	8 103	8 570	36 512	11 375	9 804	1. Income tax
- Personas Naturales	2 172	2 951	1 839	2 109	9 070	2 404	3 279	2 163	2 304	10 149	2 740	3 227	- Individual
- Personas Jurídicas	6 250	5 205	5 936	6 038	23 429	6 659	4 656	5 640	5 959	22 914	7 049	4 663	- Corporate
- Regularización	1 886	2 468	177	247	4 779	1 048	1 794	300	308	3 450	1 586	1 914	- Clearing
2. Impuestos a las importaciones	356	357	394	419	1 526	375	370	484	477	1 706	400	416	2. Import tax
3. Impuesto general a las ventas (IGV)	10 751	10 682	11 257	11 351	44 042	11 423	11 596	12 356	12 445	47 819	12 817	12 238	3. Value-added tax (IGV)
- Interno	6 202	5 846	6 046	6 449	24 543	6 728	6 570	6 731	7 134	27 164	7 586	6 859	- Domestic
- Importaciones	4 549	4 836	5 211	4 902	19 499	4 695	5 025	5 625	5 310	20 655	5 231	5 379	- Imports
4. Impuesto selectivo al consumo (ISC)	1 226	1 161	1 291	1 240	4 918	1 462	1 267	1 450	1 301	5 480	1 328	1 274	4. Excise tax (ISC)
- Combustibles	502	490	621	535	2 149	724	547	721	509	2 501	513	533	- Fuel
- Otros	723	672	670	705	2 769	737	720	729	792	2 979	815	741	- Others
5. Otros ingresos tributarios	1 037	2 043	1 643	2 179	6 902	1 252	2 388	2 310	3 119	9 069	1 219	2 589	5. Other tax revenue
6. Devoluciones 4/	-2 799	-2 728	-2 589	-2 470	-10 587	-2 910	-2 821	-3 037	-2 496	-11 264	-2 897	-2 236	6. Tax refund 4/
II. INGRESOS NO TRIBUTARIOS	3 169	4 131	2 992	2 916	13 208	3 590	4 029	3 059	3 202	13 880	3 796	3 853	II. NON-TAX REVENUE
III. TOTAL (I+ II)	24 047	26 270	22 940	24 031	97 287	25 302	26 557	24 726	26 618	103 203	28 038	27 939	III. TOTAL CURRENT REVENUE (I+ II)

1/ Preliminar. Información actualizada con datos al 15 de agosto de 2014 en la Nota Semanal N° 31 (22 de agosto de 2014). Desde la edición N°19 de 2003 se incorpora mejoras metodológicas referidas al registro de las multas las que se incorporan a los ingresos tributarios (anteriormente no tributarios), asimismo en relación al registro del gasto del gobierno central el que incorpora información procesada del Sistema Integrado de Administración Financiera. El calendario anual de publicación de estas estadísticas se presenta en la página vii de esta Nota.

2/ Debido al redondeo de los datos parciales, los totales pueden diferir de la suma de las partes.

3/ No Incluye donaciones de capital

4/ A partir de la Nota Semanal N° 12 del 26 de marzo de 2010, se ha incorporado el cambio metodológico en el registro de las devoluciones de impuestos establecido por la Sunat en la Nota Tributaria correspondiente a enero 2010 (publicada en marzo 2010 - página 14), según el cual se sustituyen las devoluciones registradas de acuerdo a su fecha de solicitud por las correspondientes a la fecha de emisión de las mismas.

Fuente: MEF, BN y Sunat.

Elaboración: Gerencia de Información y Análisis Económico - Subgerencia de Estadísticas Macroeconómicas

**INGRESOS CORRIENTES DEL GOBIERNO CENTRAL /
CENTRAL GOVERNMENT CURRENT REVENUES**

(Porcentaje del PBI)^{1/ 2/ 3/} / (Percentage of GDP)^{1/ 2/ 3/}

	2012					2013					2014		
	I	II	III	IV	AÑO	I	II	III	IV	AÑO	I	II	
I. INGRESOS TRIBUTARIOS	17,9	17,6	15,6	15,4	16,5	17,5	16,6	15,7	15,7	16,3	19,6	17,8	I. TAX REVENUE
1. Impuestos a los ingresos	8,8	8,4	6,2	6,1	7,3	8,2	7,2	5,9	5,7	6,7	9,2	7,2	1. Income tax
- Personas Naturales	1,9	2,3	1,4	1,5	1,8	1,9	2,4	1,6	1,5	1,9	2,2	2,4	- Individual
- Personas Jurídicas	5,4	4,1	4,6	4,4	4,6	5,4	3,4	4,1	4,0	4,2	5,7	3,4	- Corporate
- Regularización	1,6	2,0	0,1	0,2	0,9	0,8	1,3	0,2	0,2	0,6	1,3	1,4	- Clearing
2. Impuestos a las importaciones	0,3	0,3	0,3	0,3	0,3	0,3	0,3	0,4	0,3	0,3	0,3	0,3	2. Import tax
3. Impuesto general a las ventas (IGV)	9,2	8,5	8,8	8,3	8,7	9,2	8,6	9,0	8,3	8,7	10,4	9,0	3. Value-added tax (IGV)
- Interno	5,3	4,6	4,7	4,7	4,8	5,4	4,8	4,9	4,8	5,0	6,1	5,1	- Domestic
- Importaciones	3,9	3,8	4,1	3,6	3,8	3,8	3,7	4,1	3,5	3,8	4,2	4,0	- Imports
4. Impuesto selectivo al consumo (ISC)	1,1	0,9	1,0	0,9	1,0	1,2	0,9	1,1	0,9	1,0	1,1	0,9	4. Excise tax (ISC)
- Combustibles	0,4	0,4	0,5	0,4	0,4	0,6	0,4	0,5	0,3	0,5	0,4	0,4	- Fuel
- Otros	0,6	0,5	0,5	0,5	0,5	0,6	0,5	0,5	0,5	0,5	0,7	0,5	- Others
5. Otros ingresos tributarios	0,9	1,6	1,3	1,6	1,4	1,0	1,8	1,7	2,1	1,7	1,0	1,9	5. Other tax revenue
6. Devoluciones 4/	-2,4	-2,2	-2,0	-1,8	-2,1	-2,4	-2,1	-2,2	-1,7	-2,1	-2,3	-1,7	6. Tax refund 4/
II. INGRESOS NO TRIBUTARIOS	2,7	3,3	2,3	2,1	2,6	2,9	3,0	2,2	2,1	2,5	3,1	2,8	II. NON-TAX REVENUE
III. TOTAL (I+ II)	20,6	20,9	17,9	17,5	19,1	20,4	19,6	17,9	17,8	18,9	22,6	20,6	III. TOTAL CURRENT REVENUE (I+ II)

1/ Preliminar. Información actualizada con datos al 15 de agosto de 2014 en la Nota Semanal N° 31 (22 de agosto de 2014). Desde la edición N°19 de 2003 se incorpora mejoras metodológicas referidas al registro de las multas las que se incorporan a los ingresos tributarios (anteriormente no tributarios), asimismo en relación al registro del gasto del gobierno central el que incorpora información procesada del Sistema Integrado de Administración Financiera. El calendario anual de publicación de estas estadísticas se presenta en la página vii de esta Nota.

2/ Debido al redondeo de los datos parciales, los totales pueden diferir de la suma de las partes.

3/ No Incluye donaciones de capital

4/ A partir de la Nota Semanal N° 12 del 26 de marzo de 2010, se ha incorporado el cambio metodológico en el registro de las devoluciones de impuestos establecido por la Sunat en la Nota Tributaria correspondiente a enero 2010 (publicada en marzo 2010 - página 14), según el cual se sustituyen las devoluciones registradas de acuerdo a su fecha de solicitud por las correspondientes a la fecha de emisión de las mismas.

Fuente: MEF, BN y Sunat.

Elaboración: Gerencia de Información y Análisis Económico - Subgerencia de Estadísticas Macroeconómicas

**GASTOS DEL GOBIERNO CENTRAL /
CENTRAL GOVERNMENT EXPENDITURES**

(Millones de nuevos soles)^{1/2/} / (Millions of nuevos soles)^{1/2/}

	2012					2013					2014		
	I	II	III	IV	AÑO	I	II	III	IV	AÑO	I	II	
I. GASTOS NO FINANCIEROS	16 010	17 974	24 037	27 637	85 658	17 574	20 864	26 554	30 874	95 865	20 504	24 368	I. NON-FINANCIAL EXPENDITURE
1. Gastos corrientes	12 571	13 308	18 102	19 258	63 239	13 565	15 524	18 816	22 254	70 158	15 397	18 958	1. Current expenditure
a. Remuneraciones	4 569	4 500	4 900	5 913	19 883	5 395	5 498	5 765	6 571	23 230	6 096	5 944	a. Wages and salaries
b. Bienes y servicios	3 067	4 307	4 586	7 864	19 824	3 277	4 806	5 156	8 855	22 094	4 007	5 226	b. Goods and services
c. Transferencias	4 935	4 501	8 615	5 482	23 533	4 892	5 220	7 895	6 827	24 835	5 295	7 789	c. Transfers
- Pensiones	1 142	1 020	1 145	1 334	4 641	1 197	1 103	1 194	1 351	4 846	1 269	1 114	- Pensions
- ONP - Fonahpu	481	520	438	399	1 838	453	458	384	345	1 640	331	416	- ONP - Fonahpu
- Foncomun	1 034	979	1 056	1 072	4 141	1 101	1 063	1 121	1 194	4 479	1 265	1 225	- Foncomun
- Canon	727	702	4 453	671	6 552	744	705	3 522	768	5 739	745	2 944	- Royalties
- Otros	1 551	1 281	1 524	2 005	6 362	1 397	1 891	1 674	3 169	8 132	1 685	2 090	- Others
2. Gastos de capital	3 439	4 666	5 935	8 379	22 419	4 009	5 339	7 738	8 620	25 707	5 107	5 410	2. Capital expenditure
a. Formación bruta de capital	1 756	2 997	3 289	6 661	14 703	2 167	3 794	3 843	6 465	16 269	2 726	3 516	a. Gross capital formation
b. Otros	1 683	1 669	2 646	1 718	7 716	1 842	1 546	3 895	2 155	9 438	2 381	1 894	b. Others
II. INTERESES	1 654	883	1 704	992	5 233	1 737	1 218	1 882	886	5 724	1 813	750	II. INTEREST PAYMENTS
1. Deuda interna	1 018	189	1 104	214	2 524	1 103	178	1 222	203	2 706	1 214	174	1. Domestic debt
2. Deuda externa	636	694	600	778	2 709	634	1 040	660	683	3 018	600	575	2. Foreign debt
III. TOTAL (I+II)	17 664	18 857	25 741	28 629	90 891	19 311	22 082	28 436	31 760	101 589	22 317	25 118	III. TOTAL (I+II)
Nota: GASTOS NO FINANCIEROS NETO DE TRANSFERENCIAS A ENTIDADES PÚBLICAS	11 387	13 855	15 127	23 521	63 890	12 901	16 577	17 417	26 441	73 336	15 332	17 537	Note: NON-FINANCIAL EXPENDITURE NET OF TRANSFERS TO PUBLIC ENTITIES
GASTOS CORRIENTES TOTALES 3/	14 225	14 191	19 806	20 251	68 472	15 302	16 743	20 698	23 140	75 882	17 211	19 708	TOTAL CURRENT EXPENDITURE 3/

1/ Preliminar. Información actualizada con datos al 15 de agosto de 2014 en la Nota Semanal N° 31 (22 de agosto de 2014). Desde la edición N°19 de 2003 se incorpora mejoras metodológicas referidas al registro de las multas las que se incorporan a los ingresos tributarios (anteriormente no tributarios), asimismo en relación al registro del gasto del gobierno central el que incorpora información procesada del Sistema Integrado de Administración Financiera. El calendario anual de publicación de estas estadísticas se presenta en la página vii de esta Nota.

2/ Debido al redondeo de los datos parciales, los totales pueden diferir de la suma de las partes.

3/ Se obtiene de sumar los gastos corrientes no financieros más intereses.

Fuente: MEF y BN.

Elaboración: Gerencia de Información y Análisis Económico - Subgerencia de Estadísticas Macroeconómicas

**GASTOS DEL GOBIERNO CENTRAL /
CENTRAL GOVERNMENT EXPENDITURES**
(Porcentaje del PBI)^{1/2/} / (Percentage of GDP)^{1/2/}

	2012					2013					2014		
	I	II	III	IV	AÑO	I	II	III	IV	AÑO	I	II	
I. GASTOS NO FINANCIEROS	13,7	14,3	18,7	20,1	16,9	14,2	15,4	19,2	20,6	17,5	16,6	18,0	I. NON-FINANCIAL EXPENDITURE
1. Gastos corrientes	10,8	10,6	14,1	14,0	12,4	11,0	11,5	13,6	14,9	12,8	12,4	14,0	1. Current expenditure
a. Remuneraciones	3,9	3,6	3,8	4,3	3,9	4,4	4,1	4,2	4,4	4,2	4,9	4,4	a. Wages and salaries
b. Bienes y servicios	2,6	3,4	3,6	5,7	3,9	2,6	3,5	3,7	5,9	4,0	3,2	3,9	b. Goods and services
c. Transferencias	4,2	3,6	6,7	4,0	4,6	4,0	3,9	5,7	4,6	4,5	4,3	5,7	c. Transfers
- Pensiones	1,0	0,8	0,9	1,0	0,9	1,0	0,8	0,9	0,9	0,9	1,0	0,8	- Pensions
- ONP - Fonahpu	0,4	0,4	0,3	0,3	0,4	0,4	0,3	0,3	0,2	0,3	0,3	0,3	- ONP - Fonahpu
- Foncomun	0,9	0,8	0,8	0,8	0,8	0,9	0,8	0,8	0,8	0,8	1,0	0,9	- Foncomun
- Canon	0,6	0,6	3,5	0,5	1,3	0,6	0,5	2,6	0,5	1,0	0,6	2,2	- Royalties
- Otros	1,3	1,0	1,2	1,5	1,3	1,1	1,4	1,2	2,1	1,5	1,4	1,5	- Others
2. Gastos de capital	2,9	3,7	4,6	6,1	4,4	3,2	3,9	5,6	5,8	4,7	4,1	4,0	2. Capital expenditure
a. Formación bruta de capital	1,5	2,4	2,6	4,8	2,9	1,8	2,8	2,8	4,3	3,0	2,2	2,6	a. Gross capital formation
b. Otros	1,4	1,3	2,1	1,2	1,5	1,5	1,1	2,8	1,4	1,7	1,9	1,4	b. Others
II. INTERESES	1,4	0,7	1,3	0,7	1,0	1,4	0,9	1,4	0,6	1,0	1,5	0,6	II. INTEREST PAYMENTS
1. Deuda interna	0,9	0,2	0,9	0,2	0,5	0,9	0,1	0,9	0,1	0,5	1,0	0,1	1. Domestic debt
2. Deuda externa	0,5	0,6	0,5	0,6	0,5	0,5	0,8	0,5	0,5	0,6	0,5	0,4	2. Foreign debt
III. TOTAL (I+II)	15,1	15,0	20,1	20,8	17,9	15,6	16,3	20,6	21,2	18,6	18,0	18,5	III. TOTAL (I+II)
Nota: GASTOS NO FINANCIEROS NETO DE TRANSFERENCIAS A ENTIDADES PÚBLICAS	9,8	11,0	11,8	17,1	12,6	10,4	12,2	12,6	17,7	13,4	12,4	12,9	Note: NON-FINANCIAL EXPENDITURE NET OF TRANSFERS TO PUBLIC ENTITIES
GASTOS CORRIENTES TOTALES 3/	12,2	11,3	15,4	14,7	13,5	12,4	12,4	15,0	15,5	13,9	13,9	14,5	TOTAL CURRENT EXPENDITURE 3/

1/ Preliminar. Información actualizada con datos al 15 de agosto de 2014 en la Nota Semanal N° 31 (22 de agosto de 2014). Desde la edición N°19 de 2003 se incorpora mejoras metodológicas referidas al registro de las multas las que se incorporan a los ingresos tributarios (anteriormente no tributarios), asimismo en relación al registro del gasto del gobierno central el que incorpora información procesada del Sistema Integrado de Administración Financiera. El calendario anual de publicación de estas estadísticas se presenta en la página vii de esta Nota.

2/ Debido al redondeo de los datos parciales, los totales pueden diferir de la suma de las partes.

3/ Se obtiene de sumar los gastos corrientes no financieros más intereses.

Fuente: MEF y BN.

Elaboración: Gerencia de Información y Análisis Económico - Subgerencia de Estadísticas Macroeconómicas

SALDO DE LA DEUDA PÚBLICA / PUBLIC DEBT STOCK

(Millones de nuevos soles) ^{1/} / (Millions of nuevos soles) ^{1/}

	2012				2013				2014		
	Mar.	Jun.	Set.	Dic.	Mar.	Jun.	Set.	Dic.	Mar.	Jun.	
DEUDA PÚBLICA	100 400	99 275	98 762	103 811	99 266	99 233	99 212	107 044	101 334	103 088	PUBLIC DEBT
I. DEUDA PÚBLICA EXTERNA 3/	52 995	52 740	51 289	49 888	48 721	48 131	48 158	48 084	48 206	48 777	I. FOREIGN PUBLIC DEBT 3/
CRÉDITOS	27 659	27 391	26 625	25 637	24 133	21 702	21 691	21 463	21 468	22 168	CREDITS
Organismos Internacionales	20 860	20 470	19 861	19 369	18 337	15 712	15 790	15 912	15 832	15 923	Multilateral Organizations
Club de París	6 703	6 832	6 677	6 189	5 716	5 911	5 822	5 478	5 563	5 416	Paris Club
Proveedores	80	75	73	67	68	68	68	63	63	58	Suppliers
Banca Internacional	0	0	0	0	0	0	0	0	0	763	Commercial Banks
América Latina	17	15	14	12	13	12	12	10	10	8	Latin America
Otros bilaterales 4/	0	0	0	0	0	0	0	0	0	0	Other bilateral 4/
BONOS	25 336	25 349	24 664	24 251	24 588	26 429	26 468	26 621	26 738	26 609	BONDS
II. DEUDA PÚBLICA INTERNA 5/	47 404	46 535	47 473	53 923	50 545	51 102	51 053	58 961	53 127	54 311	II. DOMESTIC PUBLIC DEBT 5/
1. LARGO PLAZO	43 349	43 448	44 052	45 114	46 919	47 256	47 232	49 626	49 219	50 258	1. LONG TERM
CRÉDITOS	2 522	2 456	2 460	3 404	3 229	2 535	2 628	4 587	3 874	3 595	CREDITS
Créditos del Banco de la Nación 5a/	1 488	1 545	1 560	1 832	1 688	1 687	1 643	2 201	2 193	2 305	Credits from Banco de la Nación 5a/
1. Gobierno Nacional	1 395	1 449	1 482	1 736	1 600	1 597	1 560	2 131	2 142	2 272	1. National Government
2. Gobiernos Locales	93	96	79	96	88	89	83	70	51	33	2. Local Governments
Créditos de COFIDE	496	556	551	661	554	585	605	586	410	399	Credits from COFIDE
Créditos de la Banca Comercial	537	355	349	911	987	264	380	1 800	1 271	891	Credits de la Banca Comercial
1. Gobierno Nacional	0	0	0	0	0	0	0	0	0	0	1. National Government
2. Gobiernos Regionales	0	0	0	0	0	0	0	0	0	0	2. Regional Government
3. Gobiernos Locales	162	145	130	124	104	102	108	322	535	442	3. Local Government
4. Empresas Públicas	375	210	219	787	883	161	272	1 478	736	449	4. State owned Enterprises
BONOS	40 828	40 992	41 592	41 710	43 690	44 720	44 604	45 039	45 345	46 663	BONDS
Bonos del Tesoro Público	40 780	40 959	41 573	41 705	43 690	44 720	44 604	45 039	45 345	46 663	Treasury Bonds
1. Bonos de Capitalización BCRP	0	0	0	0	0	0	0	0	0	205	1. BCRP Capitalization Bonds
2. Bonos de Apoyo Sistema Financiero	325	325	317	311	316	339	339	341	342	341	2. Financial System Support Bonds
- Bonos de liquidez	0	0	0	0	0	0	0	0	0	0	- Liquidity Bonds
- Suscripción temporal de acciones	0	0	0	0	0	0	0	0	0	0	- Temporal Subscription of Stocks
- Canje temporal de cartera	0	0	0	0	0	0	0	0	0	0	- Temporal Portfolio Exchange
- Programas RFA y FOPE	325	325	317	311	316	339	339	341	342	341	- RFA and FOPE Programs
- Consolidación del sistema financiero	0	0	0	0	0	0	0	0	0	0	- Financial System Consolidation
3. Bonos por canje de deuda pública 6/	1 746	1 746	1 746	1 746	1 746	1 543	1 543	1 543	1 543	1 371	3. Debt Exchange Bonds 6/
4. Bonos Soberanos	31 081	31 332	31 966	32 244	34 264	35 481	35 352	35 866	36 220	37 544	4. Sovereign Bonds
5. Bonos Caja de Pensiones Militar-Policial	0	0	0	0	0	0	0	0	0	0	5. Caja de Pensiones Militar-Policial Bonds
6. Bonos de Reconocimiento 5b/	7 628	7 556	7 544	7 405	7 364	7 358	7 369	7 290	7 240	7 202	6. Pension Recognition Bonds 5b/
Bonos de la Municipalidad de Lima	47	33	19	5	0	0	0	0	0	0	Lima Municipal Bonds
Bonos de Empresas Públicas	0	0	0	0	0	0	0	0	0	0	State owned Enterprises Bonds
2. CORTO PLAZO	4 055	3 087	3 421	8 809	3 626	3 847	3 822	9 335	3 909	4 053	2. SHORT TERM
CRÉDITOS	4 055	3 087	3 421	8 809	3 626	3 847	3 687	9 050	3 549	3 619	CREDITS
Tesoro Público	4 022	3 041	3 348	8 711	3 553	3 765	3 545	8 744	3 322	3 470	Public Treasury
1. Créditos del Banco de la Nación 7/	0	0	0	0	0	0	0	0	0	0	1. Credits from Banco de la Nación 7/
2. Obligaciones Pendientes de cobro (Flotante) 5c/	4 022	3 041	3 348	8 711	3 553	3 765	3 545	8 744	3 322	3 470	2. Floating Debt 5c/
Gobiernos Regionales	0	0	0	0	0	0	55	190	139	87	Regional Government
Gobiernos Locales	34	45	73	98	73	81	87	116	87	62	Local Government
LETRAS	0	0	0	0	0	0	134	284	360	434	BILLS
Tesoro Público	0	0	0	0	0	0	134	284	360	434	Treasury Bills

1/ Preliminar. Información actualizada con datos al 15 de agosto de 2014 en la Nota Semanal N° 31 (22 de agosto de 2014). El calendario anual de publicación de estas estadísticas se presenta en la página vii de esta Nota.
2/ Los Bonos son clasificados de acuerdo al mercado donde fueron emitidos. Los Bonos Brady y Globales, emitidos en el exterior, son parte de la deuda pública externa, incluyendo aquellos adquiridos por residentes.
3/ Los Bonos Soberanos emitidos en el mercado interno incluyen los adquiridos por no residentes.
4/ Considera la deuda de mediano y largo plazo, excluye préstamos de apoyo a la balanza de pagos.
5/ Considera la deuda de mediano y largo plazo, excluye préstamos de apoyo a la balanza de pagos.
6/ Deuda con países de Europa del Este, Rusia (ex socialistas) y República Popular China.
7/ Consolida la deuda interna entre entidades del gobierno. 5a/ Incluye los créditos al gobierno nacional y subnacional (regionales y locales). 5b/ Registra el saldo adeudado por Bonos de Reconocimiento en términos de su valor actualizado por la inflación ejecutada (la ONP usa la metodología de valor actuarial: cada Bono es llevado al vencimiento y luego es descontado con una tasa de inflación esperada). 5c/ Incluye las obligaciones pendientes de ejecución del gasto devengado y de la devolución de impuestos.
8/ D.U. N° 068-99, D.S. N° 002-2007-EF.
9/ Incluye el sobregiro del Tesoro Público y el crédito de corto plazo al Instituto Nacional de Defensa Civil.
10/ Corresponde al valor actualizado del principal de los Certificados de Reconocimiento de los Derechos del Pago Anual por Obras (CRPAOS).
Fuente: MEF, Banco de la Nación, Ministerio de Transportes y Comunicaciones, ONP y COFIDE.
Elaboración: Gerencia de Información y Análisis Económico - Subgerencia de Estadísticas Macroeconómicas.

**COEFICIENTES DE MONETIZACIÓN Y CRÉDITO AL SECTOR PRIVADO /
MONETIZATION AND CREDIT TO THE PRIVATE SECTOR COEFFICIENTS**

(Porcentajes del PBI)^{1/ 2/ 3/} / (As percentage of GDP)^{1/ 2/ 3/}

	CIRCULANTE	EMISIÓN PRIMARIA	DINERO	CUASIDINERO EN MONEDA NACIONAL	LIQUIDEZ BROAD MONEY		CRÉDITO AL SECTOR PRIVADO CREDIT TO THE PRIVATE SECTOR			
	CURRENCY	MONETARY BASE	MONEY	QUASI-MONEY IN DOMESTIC CURRENCY	MONEDA NACIONAL DOMESTIC CURRENCY	TOTAL	MONEDA NACIONAL DOMESTIC CURRENCY	MONEDA EXTRANJERA FOREIGN CURRENCY	TOTAL	
2011	5,8	8,5	10,4	10,8	21,2	33,5	17,7	14,3	31,9	2011
I	5,2	6,9	9,7	10,4	20,1	32,2	16,5	14,0	30,5	I
II	5,3	7,3	9,4	9,9	19,3	32,2	17,0	14,4	31,4	II
III	5,4	7,5	9,6	10,3	19,9	32,1	17,0	14,4	31,4	III
IV	5,8	8,5	10,4	10,8	21,2	33,5	17,7	14,3	31,9	IV
2012	6,3	10,4	11,3	12,8	24,1	34,8	19,0	14,3	33,2	2012
I	5,6	8,3	10,1	11,6	21,7	33,5	17,8	14,2	32,0	I
II	5,6	8,4	10,2	11,7	22,0	33,4	18,2	14,6	32,8	II
III	5,7	9,6	10,5	12,1	22,5	33,4	18,6	14,5	33,2	III
IV	6,3	10,4	11,3	12,8	24,1	34,8	19,0	14,3	33,2	IV
2013	6,4	9,5	11,3	13,5	24,8	37,0	21,5	14,9	36,4	2013
I	6,1	10,5	11,1	13,7	24,7	35,2	19,2	14,3	33,4	I
II	6,0	10,0	10,8	13,7	24,5	35,7	19,8	15,1	35,0	II
III	6,0	9,4	10,7	13,2	23,8	36,1	20,8	15,0	35,8	III
IV	6,4	9,5	11,3	13,5	24,8	37,0	21,5	14,9	36,4	IV
2014										2014
I	6,1	8,3	10,9	13,3	24,2	36,7	22,2	14,5	36,7	I
II	6,0	8,3	10,6	13,5	24,1	36,1	22,6	14,9	37,5	II

1/ Comprende las operaciones financieras que realizan las sociedades de depósito.

A partir de la Nota Semanal N° 11 (18 de marzo de 2011), los indicadores del crédito al sector privado incluyen los créditos de las sucursales en el exterior de las empresas bancarias locales. Asimismo, se consideran los agregados monetarios fin de período de cada trimestre.

El PBI corresponde a la suma de los últimos 4 trimestres.

Por su parte, a partir de la Nota Semanal N° 16 (27 de abril de 2012), los datos desde enero de 2001 no incluyen los saldos de activos y pasivos de las entidades del sistema bancario en liquidación.

2/ La información de este cuadro se ha actualizado en la Nota Semanal N° 35 (19 de setiembre de 2014).

El calendario anual de publicación de estas estadísticas se presenta en la página vii de la presente Nota.

3/ Preliminar.

Elaboración: Gerencia de Información y Análisis Económico - Subgerencia de Estadísticas Macroeconómicas.

**LIQUIDEZ EN MONEDA NACIONAL, PBI NOMINAL, EMISIÓN PRIMARIA Y MULTIPLICADOR /
BROAD MONEY IN DOMESTIC CURRENCY, GDP, MONETARY BASE AND MONEY MULTIPLIER**

(Tasa de variación promedio, porcentajes)^{1/ 2/ 3/ 4/} / (Average growth rate, in percentage change)^{1/ 2/ 3/ 4/}

	LIQUIDEZ EN MONEDA NACIONAL BROAD MONEY IN DOMESTIC CURRENCY		PBI NOMINAL NOMINAL GDP	CIRCULANTE PROMEDIO AVERAGE CURRENCY	EMISIÓN PRIMARIA PROMEDIO AVERAGE MONETARY BASE	MULTIPLICADOR PROMEDIO AVERAGE MONEY MULTIPLIER	
	PROMEDIO AVERAGE	VELOCIDAD VELOCITY					
<u>2011</u>	<u>21,5</u>	<u>-7,8</u>	<u>12,0</u>	<u>19,9</u>	<u>35,6</u>	<u>-10,5</u>	<u>2011</u>
I	27,9	-9,9	15,3	24,1	46,5	-12,7	I
II	23,3	-9,9	11,1	21,2	46,2	-15,7	II
III	19,5	-6,0	12,4	19,6	34,7	-11,3	III
IV	16,4	-5,7	9,7	15,5	20,7	-3,6	IV
<u>2012</u>	<u>22,4</u>	<u>-11,7</u>	<u>8,2</u>	<u>15,2</u>	<u>27,0</u>	<u>-3,6</u>	<u>2012</u>
I	19,5	-9,5	8,2	16,5	23,6	-3,3	I
II	23,7	-13,1	7,5	15,0	24,7	-0,8	II
III	21,9	-11,7	7,6	13,9	26,1	-3,4	III
IV	24,5	-12,2	9,3	15,7	32,9	-6,3	IV
<u>2013</u>	<u>18,5</u>	<u>-9,2</u>	<u>7,6</u>	<u>15,2</u>	<u>22,5</u>	<u>-3,2</u>	<u>2013</u>
I	23,5	-14,0	6,1	16,2	34,4	-8,1	I
II	20,4	-10,6	7,7	17,0	29,8	-7,2	II
III	19,1	-9,6	7,6	15,8	22,6	-2,9	III
IV	11,8	-2,7	8,8	12,2	6,4	5,1	IV
<u>2014</u>							<u>2014</u>
I	7,4	1,4	8,9	9,5	-7,2	15,8	I
II	5,6	-0,1	5,5	8,0	-11,2	18,9	II

1/ Comprende las operaciones financieras que realizan las sociedades de depósito. Las sociedades de depósitos son las instituciones financieras autorizadas a captar depósitos del público. La información de este cuadro se ha actualizado en el Nota Semanal N° 35 (19 de setiembre de 2014).

El calendario anual de publicación de estas estadísticas se presenta en la página vii de la presente Nota.

A partir de la Nota Semanal N° 16 (27 de abril de 2012), los datos desde enero de 2001 no incluyen los saldos de activos y pasivos de las entidades del sistema bancario en liquidación.

2/ Preliminar.

3/ Con respecto a similar período del año anterior.

Elaboración: Gerencia de Información y Análisis Económico - Subgerencia de Estadísticas Macroeconómicas.

NOTAS / NOTES

* Las estadísticas monetarias están valuadas al tipo de cambio bancario promedio compra y venta de fin de período, publicado por la Superintendenc de Banca y Seguros.

Estos tipos de cambio son:

FECHA	SI. / US\$
2011 Dic.	2,70
2012 Mar.	2,67
Jun.	2,67
Set.	2,60
Dic.	2,55
2013 Ene.	2,58
Feb.	2,59
Mar.	2,59
Abr.	2,64
May.	2,73
Jun.	2,78
Jul.	2,79
Ago.	2,81
Set.	2,78
Oct.	2,77
Nov.	2,80
Dic.	2,80
2014 Ene.	2,82
Feb.	2,80
Mar.	2,81
Abr.	2,81
May.	2,77
Jun.	2,80
Jul.	2,80
Ago.15	2,80
Ago.22	2,83
Ago.31	2,84
Set.15	2,86
Set.22	2,87

* En algunos cuadros, debido al redondeo de los datos parciales, los totales pueden diferir de la suma de las partes.