



## XIV. Sector Público no Financiero

### Aspectos Metodológicos

Estructura del sector público no financiero

Indicadores de la posición fiscal

Financiamiento del sector público no financiero

### Cuadros

Cuadro 102:	Operaciones del sector público no financiero (Millones de nuevos soles)
Cuadro 103:	Operaciones del sector público no financiero (Porcentaje del PBI)
Cuadro 104:	Resultado primario del sector público no financiero (Millones de nuevos soles)
Cuadro 105:	Resultado primario del sector público no financiero (Porcentaje del PBI)
Cuadro 106:	Operaciones del Gobierno General (Millones de nuevos soles)
Cuadro 107:	Operaciones del Gobierno General (Porcentaje del PBI)
Cuadro 108:	Operaciones del Gobierno Central (Millones de nuevos soles)
Cuadro 109:	Operaciones del Gobierno Central (Porcentaje del PBI)
Cuadro 110:	Ingresos corrientes del Gobierno Central (Millones de nuevos soles)
Cuadro 111:	Ingresos corrientes del Gobierno Central (Porcentaje del PBI)
Cuadro 112:	Gastos del Gobierno Central (Millones de nuevos soles)
Cuadro 113:	Gastos del Gobierno Central (Porcentaje del PBI)
Cuadro 114:	Saldo de la deuda pública (Millones de US\$)
Cuadro 115:	Saldo de la deuda pública (Porcentaje del PBI)





## XIV. Sector Público no Financiero

Las estadísticas de las finanzas públicas muestran la evolución de las operaciones del conjunto de instituciones que componen el Sector Público No Financiero (SPNF), las cuales se agrupan en gobierno general y empresas estatales. El análisis de la posición fiscal es importante debido a su impacto en el nivel de la actividad económica, no sólo por los efectos a través de la política tributaria y de gasto, sino por la forma como se financian los desequilibrios entre ingresos y gastos.

### ASPECTOS METODOLÓGICOS

#### • Estructura del Sector Público no Financiero

El siguiente diagrama reproduce la estructura del SPNF:

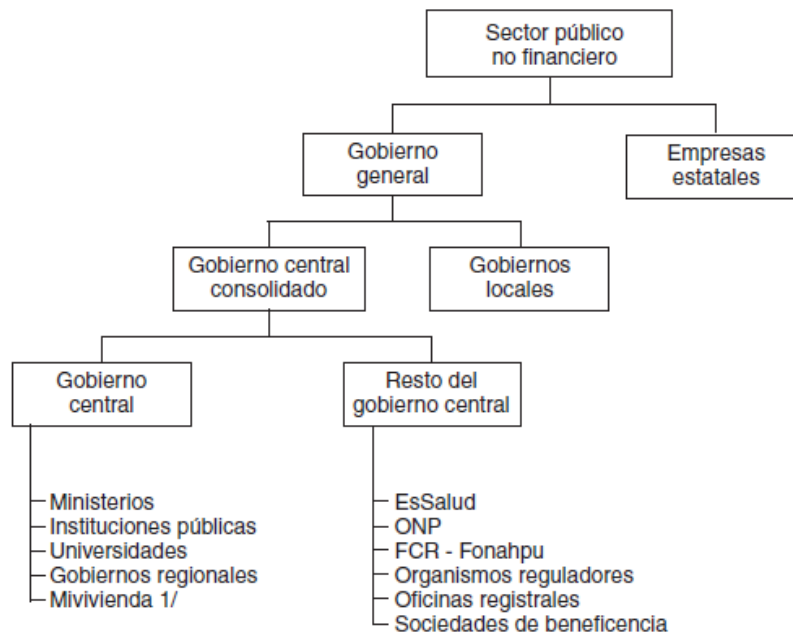

1/ A partir de enero de 2006 forma parte del Sector Público Financiero.

El SPNF está conformado por la agregación consolidada de las empresas estatales y las instituciones que forman el gobierno general, en línea con las recomendaciones del Manual de Estadísticas de las Finanzas Públicas del FMI en su edición 1986.

Las empresas estatales consideran sólo las empresas no financieras por lo que se excluye de esta definición a COFIDE, al Banco de la Nación y al BCRP. La información de las empresas estatales es reportada en base caja.

El gobierno general cubre operaciones del gobierno central (presupuestal y extrapresupuestal), seguridad social, instituciones descentralizadas y gobiernos locales. La información es publicada en forma consolidada, de forma que las principales transacciones al mismo nivel de gobierno (transacciones intragubernamentales) así como las transacciones entre diferentes niveles del gobierno (transacciones intergubernamentales), son excluidas.



La información de los ingresos del gobierno general es reportada en base caja (a excepción de la devolución de impuestos), mientras que la del gasto es reportada en base devengada para el gobierno central y en base caja para el resto del gobierno central. Los ingresos del gobierno general incluyen ingresos corrientes y de capital. Los ingresos corrientes comprenden ingresos tributarios y no tributarios, incluyendo donaciones para operaciones corrientes y contribuciones para la seguridad social. Los ingresos de capital corresponden a aquellos provenientes de las ventas de activos de capital y donaciones excluyendo los ingresos por privatización y concesiones, los cuales se consideran en el rubro de financiamiento.

Por su parte, los gastos del gobierno general son clasificados como gastos corrientes y de capital. El gasto corriente comprende sueldos y salarios, compra de bienes y servicios, transferencias, que incluye el pago de pensiones, así como el pago de intereses de deuda pública.

El gobierno central está conformado por los ministerios, instituciones públicas, universidades nacionales y gobiernos regionales, mientras que el resto del gobierno central incluye las entidades de seguridad social - EsSalud, ONP, Fondo Consolidado de Reservas -FCR-, oficinas registrales, organismos de regulación de servicios públicos, Sunat y sociedades de beneficencia. Estos últimos financian la mayor parte de sus operaciones con sus propios recursos, excepto la ONP que recibe transferencias del gobierno central para atender el pago de pensiones de los jubilados del régimen del Sistema Nacional de Pensiones.

La información agregada de las operaciones de distintas unidades del sector público no financiero se presenta en forma consolidada, es decir se eliminan aquellas transacciones que se realicen entre las unidades del sector público que se busca agregar. En este sentido, se consolidan las transferencias corrientes y de capital entre gobierno central, gobiernos locales, instituciones públicas, instituciones de seguridad social y empresas estatales. Las operaciones así consolidadas representarán aquellas transacciones del sector público no financiero con el resto de la economía. De no realizarse la consolidación el tamaño del sector público sería sobrestimado.

- **Indicadores de la posición fiscal**

Existen diversos indicadores que permiten medir el estado de las finanzas públicas. Algunos de estos indicadores pueden definirse en función a una “línea” alrededor de la cual se organizan las operaciones del sector público. Esta línea está definida generalmente por el resultado económico. De allí surgen los conceptos “por encima de la línea” y “por debajo de la línea”.

Entre los indicadores más usados que se definen “por encima de la línea” se encuentran:

El **Ahorro en cuenta corriente** es definido como la diferencia entre ingresos corrientes y gastos corrientes, reflejando así el flujo de operaciones que no involucran la compra o liquidación de activos o bienes de capital. El ahorro en cuenta corriente permite determinar, al igual que en el sector privado, el monto de los recursos disponibles para destinarlos a inversión. Esta variable se emplea para determinar la brecha ahorro-inversión de las cuentas nacionales.

El **Resultado Primario** representa la diferencia entre ingresos y gastos no financieros, o alternativamente, equivale al resultado económico antes del pago de intereses. Al excluir el pago de intereses (porque proviene de operaciones de endeudamiento de períodos anteriores), el resultado primario mide la contribución de la posición fiscal de cada período al cambio en el saldo de la deuda pública.

El **Resultado Económico** es la diferencia entre ingresos y gastos totales. Las operaciones son organizadas como un flujo económico, separándose aquellas que generan superávit o déficit (por encima de la línea) y las que lo financian (por debajo de la línea), por ello los ingresos no incluyen los desembolsos, ni los gastos a las amortizaciones. El Resultado Económico es llamado déficit fiscal cuando es negativo y superávit fiscal si es positivo.



- **Financiamiento**

Por otro lado, los conceptos “*por debajo de la línea*” consideran las fuentes de financiamiento, entre las que se considera:

**Financiamiento externo.** Refleja el movimiento de los pasivos netos del sector público no financiero derivados de operaciones de crédito con no residentes. Se calcula como la diferencia entre los desembolsos más la acumulación neta de atrasos (los vencimientos no pagados menos la regularización de atrasos) y la amortización (total de vencimientos), es decir representa el cambio en el saldo de la deuda pública externa. Adicionalmente, se considera el flujo neto de depósitos en el exterior, los que principalmente incluyen la apertura o liquidación de colaterales para garantizar una operación de endeudamiento externo, y movimientos de portafolio de los fondos previsionales. Incluye el financiamiento de largo, mediano y corto plazo.

**Financiamiento interno.** Refleja las operaciones de financiamiento con residentes. Muestra los movimientos en el crédito neto (crédito menos depósitos) con entidades del sistema financiero y las operaciones con personas naturales y jurídicas, como la colocación y amortización de bonos y letras.

**Privatización y concesiones.** Constituidos por los recursos obtenidos por el sector público no financiero por la venta de acciones de empresas estatales y el pago inicial por el derecho de concesiones de activos públicos al sector privado. Esta partida se registra “por debajo de la línea” debido a su carácter temporal. De incluirse la privatización en los ingresos del gobierno el resultado económico sobrestimaría la postura de la política fiscal.

Asimismo, las estadísticas fiscales se emplean para la construcción de las cuentas nacionales, en particular determinan los componentes de consumo e inversión pública que se incluye en el PBI medido por el lado del gasto.

- **Deuda Pública**

La estadística de deuda pública refleja el saldo pendiente de reembolso en un determinado momento, de los pasivos reales y no contingentes asumidos por el sector público frente a residentes y no residentes, con el compromiso de realizar en el futuro pagos de principal, intereses o ambos.

El principio de valoración adoptado en la presente guía es el valor nominal de los instrumentos de deuda, reflejan el valor de la deuda al momento en que ésta se generó y de sus posteriores flujos económicos, como las transacciones (por ejemplo, el reembolso de principal), las variaciones de valoración (incluidas las variaciones del tipo de cambio y otras de valoración que no son fluctuaciones del precio de mercado) y cualquier otra variación.

La información de la deuda se recopila, según la moneda de origen en la que se ha obtenido el financiamiento. Si bien los pasivos podrían ser expresados en diversas monedas o en patrones de valor diferentes, esto dificultaría la preparación del estado del saldo bruto de la deuda pública. Por ello, estos pasivos se convierten a una unidad de cuenta, que es el dólar norteamericano, permitiendo que sean coherentes y significativas desde el punto de vista analítico.

La Nota Semanal muestra los saldos de la deuda pública pendiente de pago en términos nominales (en millones de dólares de Estados Unidos de Norteamérica) y como porcentaje del PBI. La razón deuda/PBI se define como la relación entre la deuda externa pendiente al final de año y el PBI anual. Al utilizar el PBI como denominador, el coeficiente puede proporcionar un indicador de las perspectivas del servicio de la deuda pública al reorientar recursos de la producción de bienes nacionales a la producción de exportaciones.



Asimismo, la estadística difundida cubre la deuda pública externa y la deuda pública interna, ambos en términos brutos:

1. La estadística de la deuda pública externa comprende:

- (a) La deuda externa del gobierno central: ministerios, gobiernos regionales y locales y otras instituciones presupuestarias y extra-presupuestarias.
- (b) Las garantías del gobierno central sobre la deuda de empresas estatales (financieras y no financieras).

La información de la deuda se recopila con los tipos de cambio de todas las monedas en las que se ha obtenido financiamiento. En la presentación de las estadísticas se utiliza el tipo de cambio bancario a fin de período. Los componentes (a) y (b) no están identificados por separado ya que la estadística de las garantías del gobierno central respecto al endeudamiento de las empresas estatales representa un monto inferior al 5 por ciento del total y no es considerado significativo analíticamente.

2. La deuda pública interna se difunde por tipo de instrumento (créditos y bonos), vencimiento y tipo de acreedor. La deuda interna de largo plazo comprende los créditos bancarios (Banco de la Nación y otros) y Bonos del Tesoro Público. La deuda interna de corto plazo comprende básicamente el sobregiro bancario del Tesoro Público con el Banco de la Nación, Letras del Tesoro y deuda flotante.

La deuda pública interna incorpora la deuda de gobiernos regionales y locales, en términos de créditos y bonos municipales, pero no comprende aquella de empresas estatales.

Como nota informativa se incorpora el valor actualizado de Obligaciones por Asociaciones Público Privadas, correspondiente a los pasivos del gobierno por la emisión de Certificados de Reconocimiento de los Derechos del Pago Anual por Obras -CRPAO's-, en moneda extranjera incluido el IGV correspondiente. Estos títulos son entregados a los concesionarios de obras públicas y son pagaderos en cuotas semestrales durante 15 años.

La fuente de información para la deuda pública es la Dirección Nacional de Endeudamiento Público del Ministerio de Economía y Finanzas, COFIDE, el Banco de la Nación, la ONP y el BCRP.



## ¿Qué nos muestra el cuadro 102?

Muestra el flujo de las operaciones del sector público no financiero con una periodicidad trimestral.

### Principales componentes

---

- ❑ **Ahorro en cuenta corriente:** monto de recursos disponibles para financiar la inversión pública.
- ❑ **Ingresos de capital:** rentas de activos, donaciones y transferencias de capital.
- ❑ **Gastos de capital:** cuyo principal componente es la inversión pública, que está constituida por los gastos en formación bruta de capital del gobierno general y las Empresas Estatales.
- ❑ **Fuentes de financiamiento por origen:** externo, interno y privatización.

### Características

---

- Unidad de medición:** La información se presenta en millones de nuevos soles.
- Periodicidad:** Trimestral.
- Rezago:** 8 semanas.
- Revisión:** La información publicada inicialmente es preliminar y se revisada trimestralmente. La información definitiva se publica en la Memoria Anual del BCRP.
- Fuente:** MEF, BN, BCRP, Sunat, Essalud, sociedades de beneficencia pública, gobiernos locales, empresas estatales e instituciones públicas.

**OPERACIONES DEL SECTOR PÚBLICO NO FINANCIERO /  
OPERATIONS OF THE NON-FINANCIAL PUBLIC SECTOR**

(Millones de nuevos soles)<sup>1/ 2/</sup> / (Millions of nuevos soles)<sup>1/ 2/</sup>

	2007					2008					2009					2010	
	I	II	III	IV	AÑO	I	II	III	IV	AÑO	I	II	III	IV	AÑO	I	
I. AHORRO EN CUENTA CORRIENTE (1+2)	4 969	8 985	4 267	2 674	20 895	5 927	8 577	5 367	3 812	23 683	5 337	5 986	2 566	1 778	15 666	6 576	I. CURRENT ACCOUNT SAVING (1+2)
1. Gobierno Central	2 788	4 459	3 537	2 221	13 005	5 019	7 838	662	3 211	16 729	2 660	4 957	- 1 068	783	7 332	5 245	1. Central Government
a. Ingresos Corrientes 4/	13 195	17 829	14 666	15 132	60 822	15 741	19 101	17 350	15 766	67 957	14 675	16 142	14 435	15 458	60 711	18 159	a. Current Revenue 4/
b. Gastos Corrientes	10 407	13 370	11 129	12 911	47 817	10 722	11 263	16 688	12 556	51 228	12 015	11 185	15 504	14 676	53 379	12 914	b. Current Expenditure
- No Financieros	8 871	12 217	9 599	11 605	42 292	9 088	10 345	15 241	11 426	46 100	10 524	10 296	14 031	13 665	48 516	11 339	- Non-Financial
- Financieros	1 536	1 154	1 530	1 305	5 525	1 634	918	1 447	1 130	5 128	1 491	889	1 473	1 011	4 863	1 575	- Financial
2. Otras entidades 5/ 6/	2 181	4 526	730	453	7 891	908	739	4 705	602	6 954	2 676	1 029	3 634	995	8 335	1 331	2. Other entities 5/ 6/
II. INGRESOS DE CAPITAL	70	88	171	117	446	77	68	155	112	412	57	88	160	78	383	56	II. CAPITAL REVENUE
III. GASTOS DE CAPITAL	1 270	2 011	2 676	4 898	10 855	2 246	3 388	4 234	6 432	16 301	3 074	4 322	5 733	10 229	23 358	3 861	III. CAPITAL EXPENDITURE
1. Inversión pública	1 215	1 908	2 463	4 802	10 387	2 153	3 288	4 097	6 344	15 882	2 832	4 040	5 285	9 505	21 662	3 342	1. Public Investment
2. Otros	55	103	213	97	468	93	100	138	89	419	242	282	448	724	1 696	519	2. Others
IV. RESULTADO ECONÓMICO (I+II-III)	3 769	7 062	1 762	- 2 107	10 487	3 758	5 256	1 287	- 2 507	7 794	2 319	1 752	- 3 006	- 8 373	- 7 309	2 771	IV. OVERALL BALANCE (I+II-III)
V. FINANCIAMIENTO NETO (1+2+3)	- 3 769	- 7 062	- 1 762	2 107	- 10 487	- 3 758	- 5 256	- 1 287	2 507	- 7 794	- 2 319	- 1 752	3 006	8 373	7 309	- 2 771	V. NET FINANCING (1+2+3)
1. Externo	- 1 243	- 864	264	- 4 555	- 6 398	- 4 026	636	391	- 473	- 3 472	2 264	- 233	604	1 443	4 078	247	1. Foreign
2. Interno	- 2 592	- 6 212	- 2 378	6 645	- 4 538	246	- 5 894	- 1 681	2 850	- 4 478	- 4 584	- 1 535	2 319	6 929	3 129	- 3 018	2. Domestic
3. Privatización	66	14	353	17	449	22	2	3	130	156	1	16	83	2	102	0	3. Privatization

1/ Comprende las operaciones del gobierno general y de las empresas estatales no financieras. No incluye el resultado de las entidades estatales financieras.

2/ Preliminar. Información actualizada con datos al 21 de mayo de 2010 en la Nota Semanal N° 20 (28 de mayo de 2010). Desde la edición N°19 de 2003 se incorpora mejoras metodológicas referidas al registro de las multas las que se incorporan a los ingresos tributarios (anteriormente no tributarios), asimismo en relación al registro del gasto del gobierno central el que incorpora información procesada del Sistema Integrado de Administración Financiera. El calendario anual de publicación de estas estadísticas se presenta en la página vii de esta Nota.

3/ Debido al redondeo de los datos parciales, los totales pueden diferir de la suma de las partes.

4/ A partir de la Nota Semanal N° 12 del 26 de marzo de 2010, se ha incorporado el cambio metodológico en el registro de las devoluciones de impuestos establecido por la Sunat en la Nota Tributaria correspondiente a enero 2010 (publicada en marzo 2010 - página 14), según el cual se sustituyen las devoluciones registradas de acuerdo a su fecha de solicitud por las correspondientes a la fecha de emisión de las mismas.

5/ Desde la edición N°19 de 2004 se excluye del gasto no financiero la redención de Bonos de Reconocimiento la que desde entonces se contabiliza como amortización de la deuda pública interna.

6/ Desde la edición N°19 de 2004 incluye el registro de los intereses devengados por los Bonos de Reconocimiento, debido al efecto de la indexación del saldo adeudado al IPC.

Fuente: MEF, BN, Sunat, Essalud, sociedades de beneficencia pública, gobiernos locales, empresas estatales e instituciones públicas.

Elaboración: Gerencia de Información y Análisis Económico - Subgerencia de Estadísticas Macroeconómicas

## ¿Qué nos muestra el cuadro 103?

Presenta la misma información que el cuadro anterior pero expresada como porcentaje del PBI.  
Expresar las operaciones del sector público en términos del PBI nos muestra la importancia del sector público en

la economía y nos permite observar la evolución de las finanzas públicas; así como realizar comparaciones con otras economías de la región y del mundo.

## Características

---

<b>Unidad de medición:</b>	La información se presenta como puntos porcentuales del PBI.
<b>Periodicidad:</b>	Trimestral.
<b>Rezago:</b>	8 semanas.
<b>Revisión:</b>	La información publicada inicialmente es preliminar y se revisa trimestralmente. La información definitiva se publica en la Memoria Anual del BCRP.
<b>Fuente:</b>	MEF, BN, BCRP, Sunat, EsSalud, sociedades de beneficencia pública, gobiernos locales, empresas estatales e instituciones públicas.

**OPERACIONES DEL SECTOR PÚBLICO NO FINANCIERO /  
OPERATIONS OF THE NON-FINANCIAL PUBLIC SECTOR**

(Porcentaje del PBI) <sup>1/ 2/ 3/</sup> / (Percentage of GDP) <sup>1/ 2/ 3/</sup>

	2007					2008					2009					2010	
	I	II	III	IV	AÑO	I	II	III	IV	AÑO	I	II	III	IV	AÑO	I	
I. AHORRO EN CUENTA CORRIENTE (1+2)	6,5	10,3	5,1	3,0	6,2	6,8	8,8	5,7	4,1	6,4	6,0	6,2	2,7	1,8	4,1	6,6	I. CURRENT ACCOUNT SAVING (1+2)
1. Gobierno Central	3,7	5,1	4,2	2,5	3,9	5,7	8,0	0,7	3,4	4,5	3,0	5,1	-1,1	0,8	1,9	5,2	1. Central Government
a. Ingresos Corrientes 4/	17,4	20,5	17,6	17,1	18,1	18,0	19,5	18,4	16,9	18,2	16,5	16,7	15,3	15,2	15,9	18,1	a. Current Revenue 4/
b. Gastos Corrientes	13,7	15,4	13,3	14,6	14,3	12,3	11,5	17,7	13,5	13,7	13,5	11,6	16,4	14,4	14,0	12,9	b. Current Expenditure
- No Financieros	11,7	14,0	11,5	13,1	12,6	10,4	10,6	16,1	12,3	12,4	11,8	10,7	14,8	13,5	12,7	11,3	- Non-Financial
- Financieros	2,0	1,3	1,8	1,5	1,6	1,9	0,9	1,5	1,2	1,4	1,7	0,9	1,6	1,0	1,3	1,6	- Financial
2. Otras entidades 5/ 6/	2,9	5,2	0,9	0,5	2,4	1,0	0,8	5,0	0,6	1,9	3,0	1,1	3,8	1,0	2,2	1,3	2. Other entities 5/ 6/
II. INGRESOS DE CAPITAL	0,1	0,1	0,2	0,1	0,1	0,1	0,1	0,2	0,1	0,1	0,1	0,1	0,2	0,1	0,1	0,1	II. CAPITAL REVENUE
III. GASTOS DE CAPITAL	1,7	2,3	3,2	5,5	3,2	2,6	3,5	4,5	6,9	4,4	3,5	4,5	6,1	10,1	6,1	3,9	III. CAPITAL EXPENDITURE
1. Inversión pública	1,6	2,2	2,9	5,4	3,1	2,5	3,4	4,3	6,8	4,3	3,2	4,2	5,6	9,4	5,7	3,3	1. Public Investment
2. Otros	0,1	0,1	0,3	0,1	0,1	0,1	0,1	0,1	0,1	0,1	0,3	0,3	0,5	0,7	0,4	0,5	2. Others
IV. RESULTADO ECONÓMICO (I+II-III)	5,0	8,1	2,1	-2,4	3,1	4,3	5,4	1,4	-2,7	2,1	2,6	1,8	-3,2	-8,2	-1,9	2,8	IV. OVERALL BALANCE (I+II-III)
V. FINANCIAMIENTO NETO (1+2+3)	-5,0	-8,1	-2,1	2,4	-3,1	-4,3	-5,4	-1,4	2,7	-2,1	-2,6	-1,8	3,2	8,2	1,9	-2,8	V. NET FINANCING (1+2+3)
1. Externo	-1,6	-1,0	0,3	-5,1	-1,9	-4,6	0,7	0,4	-0,5	-0,9	2,5	-0,2	0,6	1,4	1,1	0,2	1. Foreign
2. Interno	-3,4	-7,1	-2,8	7,5	-1,4	0,3	-6,0	-1,8	3,1	-1,2	-5,2	-1,6	2,5	6,8	0,8	-3,0	2. Domestic
3. Privatización	0,1	0,0	0,4	0,0	0,1	0,0	0,0	0,0	0,1	0,0	0,0	0,0	0,1	0,0	0,0	0,0	3. Privatization

1/ Comprende las operaciones del gobierno general y de las empresas estatales no financieras. No incluye el resultado de las entidades estatales financieras.

2/ Preliminar. Información actualizada con datos al 21 de mayo de 2010 en la Nota Semanal N° 20 (28 de mayo de 2010). Desde la edición N°19 de 2003 se incorpora mejoras metodológicas referidas al registro de las multas las que se incorporan a los ingresos tributarios (anteriormente no tributarios), asimismo en relación al registro del gasto del gobierno central el que incorpora información procesada del Sistema Integrado de Administración Financiera. El calendario anual de publicación de estas estadísticas se presenta en la página vii de esta Nota. Actualizado con el PBI trimestral del INEI publicado el 27 de febrero de 2010.

3/ Debido al redondeo de los datos parciales, los totales pueden diferir de la suma de las partes.

4/ A partir de la Nota Semanal N° 12 del 26 de marzo de 2010, se ha incorporado el cambio metodológico en el registro de las devoluciones de impuestos establecido por la Sunat en la Nota Tributaria correspondiente a enero 2010 (publicada en marzo 2010 - página 14), según el cual se sustituyen las devoluciones registradas de acuerdo a su fecha de solicitud por las correspondientes a la fecha de emisión de las mismas.

5/ Desde la edición N°19 de 2004 se excluye del gasto no financiero la redención de Bonos de Reconocimiento la que desde entonces se contabiliza como amortización de la deuda pública interna.

6/ Desde la edición N°19 de 2004 incluye el registro de los intereses devengados por los Bonos de Reconocimiento, debido al efecto de la indexación del saldo adeudado al IPC.

Fuente: MEF, BN, Sunat, Essalud, sociedades de beneficencia pública, gobiernos locales, empresas estatales e instituciones públicas.

Elaboración: Gerencia de Información y Análisis Económico - Subgerencia de Estadísticas Macroeconómicas

## ¿Qué nos muestra el cuadro 104?

Presenta el resultado primario y el resultado económico del sector público no financiero con una periodicidad trimestral. Adicionalmente, el cuadro presenta el financiamiento externo detallado en desembolsos, amortización y el rubro otros, el cual incluye la variación de depósitos en el

exterior, la regularización de atrasos y la condonación de obligaciones.

## Características

---

<b>Unidad de medición:</b>	La información se presenta en millones de nuevos soles y millones de dólares de Estados Unidos de América.
<b>Periodicidad:</b>	Trimestral.
<b>Rezago:</b>	8 semanas.
<b>Revisión:</b>	La información publicada inicialmente es preliminar y se revisa trimestralmente. La información definitiva se publica en la Memoria Anual del BCRP.
<b>Fuente:</b>	MEF, BN, BCRP, Sunat, EsSalud, sociedades de beneficencia pública, gobiernos locales, empresas estatales e instituciones públicas.

**RESULTADO PRIMARIO DEL SECTOR PÚBLICO NO FINANCIERO /  
PRIMARY BALANCE OF THE NON-FINANCIAL PUBLIC SECTOR**

(Millones de nuevos soles)<sup>1/ 2/</sup> / (Millions of nuevos soles)<sup>1/ 2/</sup>

	2007					2008					2009					2010	
	I	II	III	IV	AÑO	I	II	III	IV	AÑO	I	II	III	IV	AÑO	I	
<b>I. RESULTADO PRIMARIO</b>	5 389	8 356	3 456	- 683	16 517	5 604	6 338	2 939	-1 205	13 677	3 898	2 639	-1 511	-7 329	-2 302	4 463	<b>I. PRIMARY BALANCE</b>
1. Resultado Primario del Gobierno Central	3 851	4 500	3 317	41	11 709	5 820	7 143	-109	514	13 368	2 517	2 301	-2 915	-4 085	-2 182	4 337	<b>1. Central Government Primary Balance</b>
a. Ingresos corrientes 3/	13 195	17 829	14 666	15 132	60 822	15 741	19 101	17 350	15 766	67 957	14 675	16 142	14 435	15 458	60 711	18 159	<b>a. Current revenues 3/</b>
i. Ingresos tributarios	11 350	15 371	12 717	13 017	52 454	13 523	16 108	14 835	13 775	58 242	12 992	13 614	12 321	13 636	52 564	15 487	<b>i. Tax revenues</b>
ii. No tributarios	1 845	2 459	1 950	2 115	8 368	2 218	2 992	2 515	1 991	9 716	1 683	2 528	2 114	1 822	8 147	2 672	<b>ii. Non-tax revenues</b>
b. Gasto no financiero	9 432	13 399	11 495	15 172	49 498	10 015	12 013	17 624	15 332	54 984	12 238	13 930	17 417	19 695	63 280	14 224	<b>b. Non-financial expenditure</b>
i. Corriente	8 871	12 217	9 599	11 605	42 292	9 088	10 345	15 241	11 426	46 100	10 524	10 296	14 031	13 665	48 516	11 339	<b>i. Current</b>
ii. Capital	561	1 183	1 896	3 566	7 206	927	1 668	2 382	3 907	8 883	1 714	3 633	3 387	6 030	14 764	2 885	<b>ii. Capital</b>
c. Ingresos de capital	88	70	146	81	385	94	55	165	80	394	80	88	67	152	386	403	<b>c. Capital revenues</b>
2. Resultado Primario de Otras Entidades 4/	1 538	3 855	139	- 724	4 808	- 216	- 804	3 048	-1 719	309	1 381	338	1 405	-3 244	- 120	125	<b>2. Primary Balance of Other Entities 4/</b>
<b>II. INTERESES</b>	1 619	1 293	1 694	1 424	6 030	1 847	1 082	1 651	1 302	5 883	1 579	887	1 496	1 045	5 006	1 691	<b>II. INTEREST PAYMENTS</b>
1. Deuda externa	1 091	1 008	1 026	1 163	4 287	911	768	702	969	3 350	780	739	731	847	3 097	768	<b>1. Foreign debt</b>
2. Deuda interna 5/	528	285	668	261	1 743	935	314	950	334	2 533	799	148	765	198	1 909	924	<b>2. Domestic debt 5/</b>
<b>III. RESULTADO ECONÓMICO (I-II)</b>	3 769	7 062	1 762	-2 107	10 487	3 758	5 256	1 287	-2 507	7 794	2 319	1 752	-3 006	-8 373	-7 309	2 771	<b>III. OVERALL BALANCE (I-II)</b>
<b>IV. FINANCIAMIENTO NETO</b>	-3 769	-7 062	-1 762	2 107	-10 487	-3 758	-5 256	-1 287	2 507	-7 794	-2 319	-1 752	3 006	8 373	7 309	-2 771	<b>IV. NET FINANCING</b>
1. Externo	-1 243	- 864	264	-4 555	-6 398	-4 026	636	391	- 473	-3 472	2 264	- 233	604	1 443	4 078	247	<b>1. Foreign</b>
(Millones US \$)	-\$ 390	-\$ 272	\$ 83	-\$1 506	-\$2 085	-\$1 407	\$ 224	\$ 132	-\$ 154	-\$1 205	\$ 713	-\$ 78	\$ 184	\$ 501	\$1 320	\$ 87	<b>(Millions of US \$)</b>
a. Desembolsos	\$2 341	\$ 57	\$ 305	\$ 681	\$3 384	\$ 204	\$ 183	\$ 247	\$ 532	\$1 165	\$1 185	\$ 89	\$1 213	\$ 738	\$3 225	\$ 233	<b>a. Disbursements</b>
b. Amortización	-\$2 790	-\$ 266	-\$ 275	-\$2 330	-\$5 661	-\$1 742	-\$ 232	-\$ 224	-\$ 405	-\$2 604	-\$ 207	-\$ 259	-\$1 041	-\$ 332	-\$1 840	-\$ 157	<b>b. Amortization</b>
c. Otros 6/	\$ 60	-\$ 63	\$ 53	\$ 143	\$ 193	\$ 131	\$ 274	\$ 109	-\$ 281	\$ 234	-\$ 264	\$ 92	\$ 12	\$ 95	-\$ 65	\$ 10	<b>c. Others 6/</b>
2. Interno	-2 592	-6 212	-2 378	6 645	-4 538	246	-5 894	-1 681	2 850	-4 478	-4 584	-1 535	2 319	6 929	3 129	-3 018	<b>2. Domestic</b>
3. Privatización	66	14	353	17	449	22	2	3	130	156	1	16	83	2	102	0	<b>3. Privatization</b>

1/ Comprende las operaciones del gobierno general y de las empresas estatales no financieras. No incluye el resultado de las entidades estatales financieras.

2/ Preliminar. Información actualizada con datos al 21 de mayo de 2010 en la Nota Semanal N° 20 (28 de mayo de 2010). Desde la edición N°19 de 2003 se incorpora mejoras metodológicas referidas al registro de las multas las que se incorporan a los ingresos tributarios (anteriormente no tributarios), asimismo en relación al registro del gasto del gobierno central el que incorpora información procesada del Sistema Integrado de Administración Financiera. El calendario anual de publicación de estas estadísticas se presenta en la página vii de esta Nota.

3/ A partir de la Nota Semanal N° 12 del 26 de marzo de 2010, se ha incorporado el cambio metodológico en el registro de las devoluciones de impuestos establecido por la Sunat en la Nota Tributaria correspondiente a enero 2010 (publicada en marzo 2010 - página 14), según el cual se sustituyen las devoluciones registradas de acuerdo a su fecha de solicitud por las correspondientes a la fecha de emisión de las mismas.

4/ Desde la edición N°19 de 2004 se excluye del gasto no financiero la redención de Bonos de Reconocimiento la que desde entonces se contabiliza como amortización de la deuda pública interna.

5/ Desde la edición N°19 de 2004 incluye el registro de los intereses devengados por los Bonos de Reconocimiento, debido al efecto de la indexación del saldo adeudado al IPC.

6/ Incluye financiamiento excepcional y financiamiento de corto plazo.

Fuente: MEF, BN, Sunat, Essalud, sociedades de beneficencia pública, gobiernos locales e instituciones públicas.

Elaboración: Gerencia de Información y Análisis Económico - Subgerencia de Estadísticas Macroeconómicas

## ¿Qué nos muestra el cuadro 105?

Presenta la misma información que el cuadro anterior pero expresado como porcentaje del PBI. El expresar el resultado primario del sector público en términos del PBI nos brinda

una idea del esfuerzo fiscal que es necesario realizar para mantener en niveles sostenibles la deuda pública.

### Características

---

**Unidad de medición:** La información se presenta en puntos porcentuales del PBI.

**Periodicidad:** Trimestral.

**Rezago:** 8 semanas.

**Revisión:** La información publicada inicialmente es preliminar y se revisa trimestralmente. La información definitiva se publica en la Memoria Anual del BCRP.

**Fuente:** MEF, BN, BCRP, Sunat, EsSalud, sociedades de beneficencia pública, gobiernos locales, empresas estatales e instituciones públicas.

**RESULTADO PRIMARIO DEL SECTOR PÚBLICO NO FINANCIERO /  
PRIMARY BALANCE OF THE NON-FINANCIAL PUBLIC SECTOR**

(Porcentaje del PBI)<sup>1/ 2/</sup> / (Percentage of GDP)<sup>1/ 2/</sup>

	2007					2008					2009					2010	
	I	II	III	IV	AÑO	I	II	III	IV	AÑO	I	II	III	IV	AÑO	I	
I. RESULTADO PRIMARIO	7,1	9,6	4,1	-0,8	4,9	6,4	6,5	3,1	-1,3	3,7	4,4	2,7	-1,6	-7,2	-0,6	4,5	I. PRIMARY BALANCE
1. Resultado Primario del Gobierno Central	5,1	5,2	4,0	0,0	3,5	6,7	7,3	-0,1	0,6	3,6	2,8	2,4	-3,1	-4,0	-0,6	4,3	1. Central Government Primary Balance
a. Ingresos corrientes 3/	17,4	20,5	17,6	17,1	18,1	18,0	19,5	18,4	16,9	18,2	16,5	16,7	15,3	15,2	15,9	18,1	a. Current revenues 3/
i. Ingresos tributarios	14,9	17,7	15,2	14,7	15,6	15,5	16,5	15,7	14,8	15,6	14,6	14,1	13,0	13,4	13,8	15,5	i. Tax revenues
ii. No tributarios	2,4	2,8	2,3	2,4	2,5	2,5	3,1	2,7	2,1	2,6	1,9	2,6	2,2	1,8	2,1	2,7	ii. Non-tax revenues
b. Gasto no financiero	12,4	15,4	13,8	17,1	14,8	11,5	12,3	18,7	16,5	14,8	13,8	14,4	18,4	19,4	16,6	14,2	b. Non-financial expenditure
i. Corriente	11,7	14,0	11,5	13,1	12,6	10,4	10,6	16,1	12,3	12,4	11,8	10,7	14,8	13,5	12,7	11,3	i. Current
ii. Capital	0,7	1,4	2,3	4,0	2,1	1,1	1,7	2,5	4,2	2,4	1,9	3,8	3,6	5,9	3,9	2,9	ii. Capital
c. Ingresos de capital	0,1	0,1	0,2	0,1	0,1	0,1	0,1	0,2	0,1	0,1	0,1	0,1	0,1	0,1	0,1	0,4	c. Capital revenues
2. Resultado Primario de Otras Entidades 4/	2,0	4,4	0,2	-0,8	1,4	-0,2	-0,8	3,2	-1,8	0,1	1,6	0,4	1,5	-3,2	0,0	0,1	2. Primary Balance of Other Entities 4/
II. INTERESES	2,1	1,5	2,0	1,6	1,8	2,1	1,1	1,7	1,4	1,6	1,8	0,9	1,6	1,0	1,3	1,7	II. INTEREST PAYMENTS
1. Deuda externa	1,4	1,2	1,2	1,3	1,3	1,0	0,8	0,7	1,0	0,9	0,9	0,8	0,8	0,8	0,8	0,8	1. Foreign debt
2. Deuda interna 5/	0,7	0,3	0,8	0,3	0,5	1,1	0,3	1,0	0,4	0,7	0,9	0,2	0,8	0,2	0,5	0,9	2. Domestic debt 5/
III. RESULTADO ECONÓMICO (I-II)	5,0	8,1	2,1	-2,4	3,1	4,3	5,4	1,4	-2,7	2,1	2,6	1,8	-3,2	-8,2	-1,9	2,8	III. OVERALL BALANCE (I-II)
IV. FINANCIAMIENTO NETO	-5,0	-8,1	-2,1	2,4	-3,1	-4,3	-5,4	-1,4	2,7	-2,1	-2,6	-1,8	3,2	8,2	1,9	-2,8	IV. NET FINANCING
1. Externo	-1,6	-1,0	0,3	-5,1	-1,9	-4,6	0,7	0,4	-0,5	-0,9	2,5	-0,2	0,6	1,4	1,1	0,2	1. Foreign
a. Desembolsos	9,8	0,2	1,2	2,3	3,2	0,7	0,5	0,8	1,8	0,9	4,2	0,3	3,8	2,1	2,6	0,7	a. Disbursements
b. Amortización	-11,7	-1,0	-1,0	-7,9	-5,3	-5,7	-0,7	-0,7	-1,3	-2,0	-0,7	-0,8	-3,2	-0,9	-1,4	-0,4	b. Amortization
c. Otros 6/	0,3	-0,2	0,2	0,5	0,2	0,4	0,8	0,3	-0,9	0,2	-0,9	0,3	0,0	0,3	-0,1	0,0	c. Others 6/
2. Interno	-3,4	-7,1	-2,8	7,5	-1,4	0,3	-6,0	-1,8	3,1	-1,2	-5,2	-1,6	2,5	6,8	0,8	-3,0	2. Domestic
3. Privatización	0,1	0,0	0,4	0,0	0,1	0,0	0,0	0,0	0,1	0,0	0,0	0,0	0,1	0,0	0,0	0,0	3. Privatization

1/ Comprende las operaciones del gobierno general y de las empresas estatales no financieras. No incluye el resultado de las entidades estatales financieras.

2/ Preliminar. Información actualizada con datos al 21 de mayo de 2010 en la Nota Semanal N° 20 (28 de mayo de 2010). Desde la edición N°19 de 2003 se incorpora mejoras metodológicas referidas al registro de las multas las que se incorporan a los ingresos tributarios (anteriormente no tributarios), asimismo en relación al registro del gasto del gobierno central el que incorpora información

procesada del Sistema Integrado de Administración Financiera. El calendario anual de publicación de estas estadísticas se presenta en la página vii de esta Nota. Actualizado con el PBI trimestral del INEI publicado el 27 de febrero de 2010.

3/ A partir de la Nota Semanal N° 12 del 26 de marzo de 2010, se ha incorporado el cambio metodológico en el registro de las devoluciones de impuestos establecido por la Sunat en la Nota Tributaria correspondiente a enero 2010 (publicada en marzo 2010 - página 14), según el cual se sustituyen las devoluciones registradas de acuerdo a su fecha de solicitud por las correspondientes a la fecha de emisión de las mismas.

4/ Desde la edición N°19 de 2004 se excluye del gasto no financiero la redención de Bonos de Reconocimiento la que desde entonces se contabiliza como amortización de la deuda pública interna.

5/ Desde la edición N°19 de 2004 incluye el registro de los intereses devengados por los Bonos de Reconocimiento, debido al efecto de la indexación del saldo adeudado al IPC.

6/ Incluye financiamiento excepcional y financiamiento de corto plazo.

Fuente: MEF, BN, Sunat, Essalud, sociedades de beneficencia pública, gobiernos locales e instituciones públicas.

Elaboración: Gerencia de Información y Análisis Económico - Subgerencia de Estadísticas Macroeconómicas

## ¿Qué nos muestra el cuadro 106?

Las operaciones del gobierno general resultan del consolidado de las operaciones del gobierno central, resto del gobierno central y gobiernos locales.

La consolidación típicamente envuelve las siguientes operaciones corrientes: transferencias del gobierno central a los gobiernos locales por concepto de Fondo de Compensación Municipal, Programa del Vaso de Leche y Canon Minero, entre otros. Asimismo se consolidan las comisiones por recaudación que el gobierno central paga a la administración tributaria (SUNAT). Lo

mismo se hace con las transferencias del gobierno central a la Oficina de Normalización Provisional y al Fondo Nacional de Ahorro Público.

En cuanto a las operaciones de capital, se consolidan las transferencias a los gobiernos locales para financiar la adquisición de activos.

## Características

---

<b>Unidad de medición:</b>	La información se presenta en millones de nuevos soles y en millones de dólares de Estados Unidos de América.
<b>Periodicidad:</b>	Trimestral.
<b>Rezago:</b>	8 semanas.
<b>Revisión:</b>	La información publicada inicialmente es preliminar y se revisa trimestralmente. La información definitiva se publica en la Memoria Anual del BCRP.
<b>Fuente:</b>	MEF, BN, BCRP, Sunat, EsSalud, sociedades de beneficencia pública, gobiernos locales, empresas estatales e instituciones públicas.

**OPERACIONES DEL GOBIERNO GENERAL /  
GENERAL GOVERNMENT OPERATIONS**

(Millones de nuevos soles) <sup>1/</sup> / (Millions of nuevos soles) <sup>1/</sup>

	2007					2008					2009					2010	
	I	II	III	IV	AÑO	I	II	III	IV	AÑO	I	II	III	IV	AÑO	I	
I. INGRESOS CORRIENTES 2/	15 451	19 838	16 921	17 245	69 456	18 245	21 446	19 900	18 119	77 710	17 612	18 635	16 919	17 831	70 997	20 881	I. CURRENT REVENUES 2/
1. Ingresos tributarios	11 679	15 571	12 917	13 193	53 359	13 901	16 418	15 150	14 085	59 555	13 405	13 893	12 591	13 914	53 803	15 932	1. Tax revenue
2. Contribuciones	1 324	1 153	1 428	1 286	5 191	1 560	1 386	1 722	1 525	6 193	1 812	1 569	1 614	1 664	6 659	1 714	2. Contributions
3. Otros	2 449	3 114	2 577	2 766	10 905	2 784	3 641	3 028	2 509	11 962	2 395	3 173	2 715	2 253	10 535	3 235	3. Others
II. GASTOS NO FINANCIEROS	10 248	11 772	13 746	17 838	53 604	12 491	14 864	17 325	19 686	64 367	14 790	16 089	18 597	25 193	74 668	16 308	II. NON-FINANCIAL EXPENDITURE
1. Gastos corrientes 3/	9 162	9 966	11 145	13 230	43 504	10 558	11 730	13 364	13 551	49 204	12 034	12 029	13 302	15 503	52 869	12 828	1. Current expenditure 3/
2. Gastos de capital	1 085	1 806	2 601	4 608	10 100	1 933	3 134	3 961	6 135	15 163	2 755	4 060	5 295	9 690	21 800	3 480	2. Capital expenditure
III. INGRESOS DE CAPITAL	88	70	147	81	386	94	55	166	80	395	80	88	68	152	388	403	III. CAPITAL REVENUES
IV. RESULTADO PRIMARIO	5 291	8 136	3 322	-512	16 238	5 848	6 636	2 740	-1 487	13 737	2 902	2 634	-1 610	-7 210	-3 284	4 976	IV. PRIMARY BALANCE
V. INTERESES 4/	1 604	1 260	1 679	1 391	5 934	1 831	1 042	1 616	1 260	5 749	1 538	863	1 472	1 024	4 898	1 665	V. INTEREST PAYMENTS 4/
VI. RESULTADO ECONÓMICO	3 688	6 875	1 643	-1 903	10 303	4 017	5 594	1 124	-2 747	7 988	1 364	1 772	-3 082	-8 235	-8 181	3 311	VI. OVERALL BALANCE
VII. FINANCIAMIENTO NETO	-3 688	-6 875	-1 643	1 903	-10 303	-4 017	-5 594	-1 124	2 747	-7 988	-1 364	-1 772	3 082	8 235	8 181	-3 311	VII. NET FINANCING (1+2+3)
1. Externo (Millones US \$)	-1 335	-658	42	-4 892	-6 842	-4 315	-85	90	408	-3 902	3 091	-503	488	1 108	4 183	-62	1. Foreign (Millions of US \$)
a. Desembolsos	\$2 329	\$52	\$290	\$667	\$3 339	\$195	\$178	\$208	\$508	\$1 089	\$1 152	\$78	\$1 198	\$705	\$3 134	\$129	a. Disbursements
b. Amortización	-\$2 785	-\$254	-\$264	-\$2 318	-\$5 621	-\$1 731	-\$219	-\$212	-\$394	-\$2 556	-\$194	-\$249	-\$1 027	-\$319	-\$1 789	-\$142	b. Amortization
c. Otros 5/	\$37	-\$5	-\$13	\$32	\$50	\$29	\$10	\$32	\$17	\$89	\$15	\$3	-\$26	-\$2	-\$11	-\$9	c. Others 5/
2. Interno	-2 419	-6 232	-2 038	6 778	-3 911	275	-5 511	-1 216	2 210	-4 243	-4 456	-1 284	2 511	7 125	3 896	-3 249	2. Domestic
3. Privatización	66	14	353	17	449	22	2	3	130	156	1	16	83	2	102	0	3. Privatization
Nota: GASTOS CORRIENTES TOTALES 6/ AHORRO EN CUENTA CORRIENTE 7/	10 766 4 685	11 227 8 611	12 824 4 097	14 621 2 624	49 438 20 018	12 390 5 856	12 772 8 674	14 981 4 920	14 811 3 308	54 953 22 757	13 573 4 039	12 892 5 743	14 774 2 145	16 528 1 303	57 766 13 230	14 493 6 388	Note: TOTAL CURRENT EXPENDITURE 6/ CURRENT ACCOUNT SAVING 7/

1/ Preliminar. Información actualizada con datos al 21 de mayo de 2010 en la Nota Semanal N° 20 (28 de mayo de 2010). Desde la edición N°19 de 2003 se incorpora mejoras metodológicas referidas al registro de las multas las que se incorporan a los ingresos tributarios (anteriormente no tributarios), asimismo en relación al registro del gasto del gobierno central el que incorpora información procesada del Sistema Integrado de Administración Financiera. El calendario anual de publicación de estas estadísticas se presenta en la página vii de esta Nota.

2/ A partir de la Nota Semanal N° 12 del 26 de marzo de 2010, se ha incorporado el cambio metodológico en el registro de las devoluciones de impuestos establecido por la Sunat en la Nota Tributaria correspondiente a enero 2010 (publicada en marzo 2010 - página 14), según el cual se sustituyen las devoluciones registradas de acuerdo a su fecha de solicitud por las correspondientes a la fecha de emisión de las mismas.

3/ Desde la edición N°19 de 2004 se excluye del gasto no financiero la redención de Bonos de Reconocimiento la que desde entonces se contabiliza como amortización de la deuda pública interna.

4/ Desde la edición N°19 de 2004 incluye el registro de los intereses devengados por los Bonos de Reconocimiento, debido al efecto de la indexación del saldo adeudado al IPC.

5/ Incluye financiamiento excepcional y financiamiento de corto plazo.

6/ Se obtiene de sumar los gastos corrientes no financieros más intereses.

7/ Se obtiene de la diferencia entre los ingresos corrientes y los gastos corrientes.

Fuente: MEF, BN, Sunat, Essalud, sociedades de beneficencia pública, gobiernos locales e instituciones públicas.  
Elaboración: Gerencia de Información y Análisis Económico - Subgerencia de Estadísticas Macroeconómicas

## ¿Qué nos muestra el cuadro 107?

Presenta la misma información que el cuadro anterior pero expresado como porcentaje del PBI.  
Esta presentación nos proporciona el tamaño del gobierno en la economía.

### Características

---

<b>Unidad de medición:</b>	La información se presenta como porcentaje del PBI.
<b>Periodicidad:</b>	Trimestral.
<b>Rezago:</b>	8 semanas.
<b>Revisión:</b>	La información se publica inicialmente es preliminar y se revisa trimestralmente. La información definitiva se publica en la Memoria Anual del BCRP.
<b>Fuente:</b>	MEF, BN, BCRP, Sunat, EsSalud, sociedades de beneficencia pública, gobiernos locales, empresas estatales e instituciones públicas.

OPERACIONES DEL GOBIERNO GENERAL /  
GENERAL GOVERNMENT OPERATIONS

(Porcentaje del PBI) <sup>1/</sup> / (Percentage of GDP) <sup>1/</sup>

	2007					2008					2009					2010	
	I	II	III	IV	AÑO	I	II	III	IV	AÑO	I	II	III	IV	AÑO	I	
I. INGRESOS CORRIENTES <sup>2/</sup>	20,3	22,8	20,3	19,4	20,7	20,9	21,9	21,1	19,5	20,9	19,8	19,3	17,9	17,6	18,6	20,8	I. CURRENT REVENUES <sup>2/</sup>
1. Ingresos tributarios	15,4	17,9	15,5	14,9	15,9	15,9	16,8	16,1	15,1	16,0	15,1	14,4	13,3	13,7	14,1	15,9	1. Tax revenue
2. Contribuciones	1,7	1,3	1,7	1,5	1,5	1,8	1,4	1,8	1,6	1,7	2,0	1,6	1,7	1,6	1,7	1,7	2. Contributions
3. Otros	3,2	3,6	3,1	3,1	3,3	3,2	3,7	3,2	2,7	3,2	2,7	3,3	2,9	2,2	2,8	3,2	3. Others
II. GASTOS NO FINANCIEROS	13,5	13,5	16,5	20,1	16,0	14,3	15,2	18,4	21,2	17,3	16,6	16,7	19,6	24,8	19,6	16,3	II. NON-FINANCIAL EXPENDITURE
1. Gastos corrientes <sup>3/</sup>	12,1	11,5	13,3	14,9	13,0	12,1	12,0	14,2	14,6	13,2	13,5	12,5	14,1	15,3	13,9	12,8	1. Current expenditure <sup>3/</sup>
2. Gastos de capital	1,4	2,1	3,1	5,2	3,0	2,2	3,2	4,2	6,6	4,1	3,1	4,2	5,6	9,5	5,7	3,5	2. Capital expenditure
III. INGRESOS DE CAPITAL	0,1	0,1	0,2	0,1	0,1	0,1	0,1	0,2	0,1	0,1	0,1	0,1	0,1	0,1	0,1	0,4	III. CAPITAL REVENUES
IV. RESULTADO PRIMARIO	7,0	9,4	4,0	-0,6	4,8	6,7	6,8	2,9	-1,6	3,7	3,3	2,7	-1,7	-7,1	-0,9	5,0	IV. PRIMARY BALANCE
V. INTERESES <sup>4/</sup>	2,1	1,4	2,0	1,6	1,8	2,1	1,1	1,7	1,4	1,5	1,7	0,9	1,6	1,0	1,3	1,7	V. INTEREST PAYMENTS <sup>4/</sup>
VI. RESULTADO ECONÓMICO	4,9	7,9	2,0	-2,1	3,1	4,6	5,7	1,2	-3,0	2,1	1,5	1,8	-3,3	-8,1	-2,1	3,3	VI. OVERALL BALANCE
VII. FINANCIAMIENTO NETO	-4,9	-7,9	-2,0	2,1	-3,1	-4,6	-5,7	-1,2	3,0	-2,1	-1,5	-1,8	3,3	8,1	2,1	-3,3	VII. NET FINANCING (1+2+3)
1. Externo	-1,8	-0,8	0,1	-5,5	-2,0	-4,9	-0,1	0,1	0,4	-1,0	3,5	-0,5	0,5	1,1	1,1	-0,1	1. Foreign
a. Desembolsos	9,8	0,2	1,1	2,3	3,1	0,6	0,5	0,6	1,7	0,9	4,1	0,2	3,8	2,0	2,5	0,4	a. Disbursements
b. Amortización	-11,7	-0,9	-1,0	-7,9	-5,2	-5,7	-0,6	-0,7	-1,3	-2,0	-0,7	-0,8	-3,2	-0,9	-1,4	-0,4	b. Amortization
c. Otros <sup>5/</sup>	0,2	0,0	0,0	0,1	0,0	0,1	0,0	0,1	0,1	0,1	0,1	0,0	-0,1	0,0	0,0	0,0	c. Others <sup>5/</sup>
2. Interno	-3,2	-7,2	-2,4	7,6	-1,2	0,3	-5,6	-1,3	2,4	-1,1	-5,0	-1,3	2,7	7,0	1,0	-3,2	2. Domestic
3. Privatización	0,1	0,0	0,4	0,0	0,1	0,0	0,0	0,0	0,1	0,0	0,0	0,0	0,1	0,0	0,0	0,0	3. Privatization
Nota:																	Note:
GASTOS CORRIENTES TOTALES <sup>6/</sup>	14,2	12,9	15,4	16,5	14,8	14,2	13,1	15,9	15,9	14,7	15,3	13,4	15,6	16,3	15,1	14,5	TOTAL CURRENT EXPENDITURE <sup>6/</sup>
AHORRO EN CUENTA CORRIENTE <sup>7/</sup>	6,2	9,9	4,9	3,0	6,0	6,7	8,9	5,2	3,6	6,1	4,5	6,0	2,3	1,3	3,5	6,4	CURRENT ACCOUNT SAVING <sup>7/</sup>

1/ Preliminar. Información actualizada con datos al 21 de mayo de 2010 en la Nota Semanal N° 20 (28 de mayo de 2010). Desde la edición N°19 de 2003 se incorpora mejoras metodológicas referidas al registro

de las multas las que se incorporan a los ingresos tributarios (anteriormente no tributarios), asimismo en relación al registro del gasto del gobierno central el que incorpora información procesada del Sistema Integrado de Administración Financiera. El calendario anual de publicación de estas estadísticas se presenta en la página vii de esta Nota. Actualizado con el PBI trimestral del INEI publicado el 27 de febrero de 2010.

2/ A partir de la Nota Semanal N° 12 del 26 de marzo de 2010, se ha incorporado el cambio metodológico en el registro de las devoluciones de impuestos establecido por la Sunat en la Nota Tributaria correspondiente a enero 2010 (publicada en marzo 2010 - página 14), según el cual se sustituyen las devoluciones registradas de acuerdo a su fecha de solicitud por las correspondientes a la fecha de emisión de las mismas.

3/ Desde la edición N°19 de 2004 se excluye del gasto no financiero la redención de Bonos de Reconocimiento la que desde entonces se contabiliza como amortización de la deuda pública interna.

4/ Desde la edición N°19 de 2004 incluye el registro de los intereses devengados por los Bonos de Reconocimiento, debido al efecto de la indexación del saldo adeudado al IPC.

5/ Incluye financiamiento excepcional y financiamiento de corto plazo.

6/ Se obtiene de sumar los gastos corrientes no financieros más intereses.

7/ Se obtiene de la diferencia entre los ingresos corrientes y los gastos corrientes.

Fuente: MEF, BN, Sunat, Essalud, sociedades de beneficencia pública, gobiernos locales e instituciones públicas.

Elaboración: Gerencia de Información y Análisis Económico - Subgerencia de Estadísticas Macroeconómicas

## ¿Qué nos muestra el cuadro 108?

Muestra las operaciones trimestrales, tanto corrientes cuanto de capital, las cuales en conjunto generan el resultado económico del gobierno central. Por otro lado, el cuadro contiene las fuentes de financiamiento del resultado económico del gobierno central: externo (desagregado en desembolsos, amortización y otros), interno y privatización.

El cuadro 74 presenta la misma información de este cuadro pero con periodicidad mensual.

## Características

---

<b>Unidad de medición:</b>	La información se presenta en millones de nuevos soles y la información del financiamiento externo en millones de dólares de Estados Unidos de América.
<b>Periodicidad:</b>	Trimestral.
<b>Rezago:</b>	8 semanas.
<b>Revisión:</b>	La información publicada inicialmente es preliminar y se revisa trimestralmente. La información definitiva se publica en la Memoria Anual del BCRP.
<b>Fuente:</b>	MEF, BN y Sunat.

**OPERACIONES DEL GOBIERNO CENTRAL /  
CENTRAL GOVERNMENT OPERATIONS**

**(Millones de nuevos soles) <sup>1/</sup> / (Millions of nuevos soles) <sup>1/</sup>**

	2007					2008					2009					2010	
	I	II	III	IV	AÑO	I	II	III	IV	AÑO	I	II	III	IV	AÑO	I	
I. INGRESOS CORRIENTES 2/	13 195	17 829	14 666	15 132	60 822	15 741	19 101	17 350	15 766	67 957	14 675	16 142	14 435	15 458	60 711	18 159	I. CURRENT REVENUES 2/
II. GASTOS NO FINANCIEROS	9 432	13 399	11 495	15 172	49 498	10 015	12 013	17 624	15 332	54 984	12 238	13 930	17 417	19 695	63 280	14 224	II. NON-FINANCIAL EXPENDITURE
1. Gastos corrientes	8 871	12 217	9 599	11 605	42 292	9 088	10 345	15 241	11 426	46 100	10 524	10 296	14 031	13 665	48 516	11 339	1. Current expenditure
2. Gastos de capital	561	1 183	1 896	3 566	7 206	927	1 668	2 382	3 907	8 883	1 714	3 633	3 387	6 030	14 764	2 885	2. Capital expenditure
III. INGRESOS DE CAPITAL	88	70	146	81	385	94	55	165	80	394	80	88	67	152	386	403	III. CAPITAL REVENUES
IV. RESULTADO PRIMARIO 3/	3 851	4 500	3 317	41	11 709	5 820	7 143	- 109	514	13 368	2 517	2 301	-2 915	-4 085	-2 182	4 337	IV. PRIMARY BALANCE 3/
V. INTERESES	1 536	1 154	1 530	1 305	5 525	1 634	918	1 447	1 130	5 128	1 491	889	1 473	1 011	4 863	1 575	V. INTEREST PAYMENTS
VI. RESULTADO ECONÓMICO	2 315	3 346	1 787	-1 264	6 184	4 187	6 225	-1 556	- 616	8 240	1 026	1 412	-4 388	-5 095	-7 045	2 763	VI. OVERALL BALANCE
VII. FINANCIAMIENTO NETO	-2 315	-3 346	-1 787	1 264	-6 184	-4 187	-6 225	1 556	616	-8 240	-1 026	-1 412	4 388	5 095	7 045	-2 763	VII. NET FINANCING
1. Externo	-1 319	- 651	75	-4 937	-6 831	-4 346	- 118	7	374	-4 083	3 057	-478	555	1 104	4 238	- 43	1. Foreign
(Millones US \$)	-\$ 413	-\$ 205	\$ 23	-\$1 634	-\$2 229	-\$1 518	-\$ 43	\$ 0	\$ 120	-\$1 441	\$ 962	-\$ 159	\$ 167	\$ 383	\$1 353	-\$ 16	(Millions of US \$)
a. Desembolsos	\$2 327	\$ 49	\$ 288	\$ 661	\$3 325	\$ 189	\$ 176	\$ 199	\$ 495	\$1 059	\$1 148	\$ 68	\$1 192	\$ 698	\$3 106	\$ 125	a. Disbursements
b. Amortización	-\$2 785	-\$ 254	-\$264	-\$2 318	-\$5 621	-\$1 731	-\$219	-\$ 212	-\$394	-\$2 556	-\$ 194	-\$ 249	-\$1 027	-\$ 319	-\$1 789	-\$ 142	b. Amortization
c. Otros 6/	\$ 44	\$ 0	\$ 0	\$ 23	\$ 67	\$ 24	\$ 0	\$ 13	\$ 19	\$ 57	\$ 9	\$ 21	\$ 3	\$ 4	\$ 36	\$ 1	c. Others 6/
2. Interno	-1 062	-2 709	-2 215	6 185	198	137	-6 109	1 546	112	-4 313	-4 084	-950	3 750	3 990	2 706	-2 720	2. Domestic
3. Privatización	66	14	353	17	449	22	2	3	130	156	1	16	83	2	102	0	3. Privatization
Nota:																Note:	
GASTOS NO FINANCIEROS NETO DE TRANSFERENCIAS A ENTIDADES PÚBLICAS	6 730	7 587	8 358	12 096	34 772	7 781	9 137	10 413	12 079	39 410	9 418	9 965	11 214	15 375	45 972	10 596	NON-FINANCIAL EXPENDITURE NET OF TRANSFERS TO PUBLIC ENTITIES
GASTOS CORRIENTES TOTALES 4/	10 407	13 370	11 129	12 911	47 817	10 722	11 263	16 688	12 556	51 228	12 015	11 185	15 504	14 676	53 379	12 914	TOTAL CURRENT EXPENDITURE 4/
AHORRO EN CUENTA CORRIENTE 5/	2 788	4 459	3 537	2 221	13 005	5 019	7 838	662	3 211	16 729	2 660	4 957	-1 068	783	7 332	5 245	CURRENT ACCOUNT SAVING 5/

1/ Preliminar. Información actualizada con datos al 21 de mayo de 2010 en la Nota Semanal N° 20 (28 de mayo de 2010). Desde la edición N°19 de 2003 se incorpora mejoras metodológicas referidas al registro de las multas las que se incorporan a los ingresos tributarios (anteriormente no tributarios), asimismo en relación al registro del gasto del gobierno central el que incorpora información procesada del Sistema Integrado de Administración Financiera. El calendario anual de publicación de estas estadísticas se presenta en la página vii de esta Nota.

2/ A partir de la Nota Semanal N° 12 del 26 de marzo de 2010, se ha incorporado el cambio metodológico en el registro de las devoluciones de impuestos establecido por la Sunat en la Nota Tributaria correspondiente a enero 2010 (publicada en marzo 2010 - página 14), según el cual se sustituyen las devoluciones registradas de acuerdo a su fecha de solicitud por las correspondientes a la fecha de emisión de las mismas.

3/ Resulta de excluir del resultado económico los intereses.

4/ Se obtiene de sumar los gastos corrientes no financieros más intereses.

5/ Se obtiene de la diferencia entre los ingresos corrientes y los gastos corrientes

6/ Incluye financiamiento excepcional y financiamiento de corto plazo.

Fuente: MEF, BN y Sunat.

Elaboración: Gerencia de Información y Análisis Económico - Subgerencia de Estadísticas Macroeconómicas

## ¿Qué nos muestra el cuadro 109?

Presenta la misma información que el cuadro anterior pero expresada como porcentaje del PBI.

### Características

<b>Unidad de medición:</b>	La información se presenta como porcentaje del PBI.
<b>Periodicidad:</b>	Trimestral.
<b>Rezago:</b>	8 semanas.
<b>Revisión:</b>	La información publicada inicialmente es preliminar y se revisa trimestralmente. La información definitiva se publica en la Memoria Anual del BCRP.
<b>Fuente:</b>	MEF, BN y Sunat.

**OPERACIONES DEL GOBIERNO CENTRAL /  
CENTRAL GOVERNMENT OPERATIONS**

**(Porcentaje del PBI) <sup>1/</sup> / (Percentage of GDP) <sup>1/</sup>**

	2007					2008					2009					2010	
	I	II	III	IV	AÑO	I	II	III	IV	AÑO	I	II	III	IV	AÑO	I	
I. INGRESOS CORRIENTES 2/	17,4	20,5	17,6	17,1	18,1	18,0	19,5	18,4	16,9	18,2	16,5	16,7	15,3	15,2	15,9	18,1	I. CURRENT REVENUES 2/
II. GASTOS NO FINANCIEROS	12,4	15,4	13,8	17,1	14,8	11,5	12,3	18,7	16,5	14,8	13,8	14,4	18,4	19,4	16,6	14,2	II. NON-FINANCIAL EXPENDITURE
1. Gastos corrientes	11,7	14,0	11,5	13,1	12,6	10,4	10,6	16,1	12,3	12,4	11,8	10,7	14,8	13,5	12,7	11,3	1. Current expenditure
2. Gastos de capital	0,7	1,4	2,3	4,0	2,1	1,1	1,7	2,5	4,2	2,4	1,9	3,8	3,6	5,9	3,9	2,9	2. Capital expenditure
III. INGRESOS DE CAPITAL	0,1	0,1	0,2	0,1	0,1	0,1	0,1	0,2	0,1	0,1	0,1	0,1	0,1	0,1	0,1	0,4	III. CAPITAL REVENUES
IV. RESULTADO PRIMARIO 3/	5,1	5,2	4,0	0,0	3,5	6,7	7,3	-0,1	0,6	3,6	2,8	2,4	-3,1	-4,0	-0,6	4,3	IV. PRIMARY BALANCE 3/
V. INTERESES	2,0	1,3	1,8	1,5	1,6	1,9	0,9	1,5	1,2	1,4	1,7	0,9	1,6	1,0	1,3	1,6	V. INTEREST PAYMENTS
VI. RESULTADO ECONÓMICO	3,0	3,8	2,1	-1,4	1,8	4,8	6,4	-1,6	-0,7	2,2	1,2	1,5	-4,6	-5,0	-1,8	2,8	VI. OVERALL BALANCE
VII. FINANCIAMIENTO NETO	-3,0	-3,8	-2,1	1,4	-1,8	-4,8	-6,4	1,6	0,7	-2,2	-1,2	-1,5	4,6	5,0	1,8	-2,8	VII. NET FINANCING
1. Externo	-1,7	-0,7	0,1	-5,6	-2,0	-5,0	-0,1	0,0	0,4	-1,1	3,4	-0,5	0,6	1,1	1,1	0,0	1. Foreign
a. Desembolsos	9,8	0,2	1,1	2,2	3,1	0,6	0,5	0,6	1,7	0,9	4,1	0,2	3,8	2,0	2,5	0,4	a. Disbursements
b. Amortización	-11,7	-0,9	-1,0	-7,9	-5,2	-5,7	-0,6	-0,7	-1,3	-2,0	-0,7	-0,8	-3,2	-0,9	-1,4	-0,4	b. Amortization
c. Otros 6/	0,2	0,0	0,0	0,1	0,1	0,1	0,0	0,0	0,1	0,0	0,0	0,1	0,0	0,0	0,0	0,0	c. Others 6/
2. Interno	-1,4	-3,1	-2,7	7,0	0,1	0,2	-6,2	1,6	0,1	-1,2	-4,6	-1,0	4,0	3,9	0,7	-2,7	2. Domestic
3. Privatización	0,1	0,0	0,4	0,0	0,1	0,0	0,0	0,0	0,1	0,0	0,0	0,0	0,1	0,0	0,0	0,0	3. Privatization
Nota: GASTOS NO FINANCIEROS NETO DE TRANSFERENCIAS A ENTIDADES PÚBLICAS	8,9	8,7	10,0	13,6	10,4	8,9	9,3	11,0	13,0	10,6	10,6	10,3	11,8	15,1	12,0	10,6	Note: NON-FINANCIAL EXPENDITURE NET OF TRANSFERS TO PUBLIC ENTITIES
GASTOS CORRIENTES TOTALES 4/	13,7	15,4	13,3	14,6	14,3	12,3	11,5	17,7	13,5	13,7	13,5	11,6	16,4	14,4	14,0	12,9	TOTAL CURRENT EXPENDITURE 4/
AHORRO EN CUENTA CORRIENTE 5/	3,7	5,1	4,2	2,5	3,9	5,7	8,0	0,7	3,4	4,5	3,0	5,1	-1,1	0,8	1,9	5,2	CURRENT ACCOUNT SAVING 5/

1/ Preliminar. Información actualizada con datos al 21 de mayo de 2010 en la Nota Semanal N° 20 (28 de mayo de 2010). Desde la edición N°19 de 2003 se incorpora mejoras metodológicas referidas al registro de las multas las que se incorporan a los ingresos tributarios (anteriormente no tributarios), asimismo en relación al registro del gasto del gobierno central el que incorpora información procesada del Sistema Integrado de Administración Financiera. El calendario anual de publicación de estas estadísticas se presenta en la página vii de esta Nota. Actualizado con el PBI trimestral del INEI publicado el 27 de febrero de 2010.

2/ A partir de la Nota Semanal N° 12 del 26 de marzo de 2010, se ha incorporado el cambio metodológico en el registro de las devoluciones de impuestos establecido por la Sunat en la Nota Tributaria correspondiente a enero 2010 (publicada en marzo 2010 - página 14), según el cual se sustituyen las devoluciones registradas de acuerdo a su fecha de solicitud por las correspondientes a la fecha de emisión de las mismas.

3/ Resulta de excluir del resultado económico los intereses.

4/ Se obtiene de sumar los gastos corrientes no financieros más intereses.

5/ Se obtiene de la diferencia entre los ingresos corrientes y los gastos corrientes

6/ Incluye financiamiento excepcional y financiamiento de corto plazo.

Fuente: MEF, BN y Sunat.

Elaboración: Gerencia de Información y Análisis Económico - Subgerencia de Estadísticas Macroeconómicas

## ¿Qué nos muestra el cuadro 110?

Presenta la misma información que el cuadro 76 pero con periodicidad mensual.

Los ingresos corrientes del gobierno central constituyen la fuente de recursos más importante para el sector público.

### Características

<b>Unidad de medición:</b>	La información se presenta en millones de nuevos soles.
<b>Periodicidad:</b>	Trimestral.
<b>Rezago:</b>	8 semanas.
<b>Revisión:</b>	La información publicada inicialmente es preliminar y se revisa trimestralmente. La información definitiva se publica en la Memoria Anual del BCRP.
<b>Fuente:</b>	MEF, BN y Sunat.

**INGRESOS CORRIENTES DEL GOBIERNO CENTRAL /  
CENTRAL GOVERNMENT CURRENT REVENUES**

(Millones de nuevos soles)<sup>1/ 2/ 3/</sup> / (Millions of nuevos soles)<sup>1/ 2/ 3/</sup>

	2007					2008					2009					2010	
	I	II	III	IV	AÑO	I	II	III	IV	AÑO	I	II	III	IV	AÑO	I	
<b>I. INGRESOS TRIBUTARIOS</b>	11 350	15 371	12 717	13 017	52 454	13 523	16 108	14 835	13 775	58 242	12 992	13 614	12 321	13 636	52 564	15 487	<b>I. TAX REVENUE</b>
1. Impuestos a los ingresos	4 784	7 900	4 987	5 175	22 847	5 890	7 572	5 611	5 072	24 146	5 401	5 785	4 281	4 879	20 346	6 812	1. Income tax
- Personas Naturales	993	1 434	924	1 126	4 477	1 226	1 735	1 082	1 309	5 353	1 349	1 711	1 191	1 356	5 608	1 495	- Individual
- Personas Jurídicas	3 015	3 434	3 931	3 993	14 373	4 109	4 181	4 424	3 603	16 317	3 350	2 467	2 993	3 459	12 269	4 451	- Corporate
- Regularización	777	3 032	131	57	3 997	555	1 656	105	160	2 476	702	1 607	97	64	2 470	867	- Clearing
2. Impuestos a las importaciones	572	580	599	447	2 198	423	430	511	547	1 911	410	363	351	368	1 493	384	2. Import tax
3. Impuesto general a las ventas (IGV)	5 878	6 074	6 551	6 755	25 258	7 134	7 711	8 610	8 128	31 583	7 454	7 000	7 258	7 807	29 519	8 449	3. Value-added tax (IGV)
- Interno	3 314	3 353	3 393	3 526	13 586	3 821	3 866	4 049	4 013	15 749	4 363	4 195	4 233	4 532	17 322	4 892	- Domestic
- Importaciones	2 564	2 721	3 159	3 229	11 672	3 313	3 846	4 561	4 114	15 834	3 092	2 806	3 025	3 276	12 197	3 558	- Imports
4. Impuesto selectivo al consumo (ISC)	1 030	1 073	1 062	1 126	4 291	1 014	818	670	958	3 461	820	1 089	1 047	1 190	4 146	1 079	4. Excise tax (ISC)
- Combustibles	555	629	616	619	2 419	522	357	168	410	1 457	397	605	570	683	2 255	493	- Fuel
- Otros	475	444	446	508	1 872	492	462	502	549	2 004	423	484	478	507	1 891	586	- Others
5. Otros ingresos tributarios	530	1 160	1 095	1 063	3 848	625	1 319	1 213	1 215	4 371	628	1 269	1 219	1 284	4 400	692	5. Other tax revenue
6. Devoluciones 4/	-1 443	-1 418	-1 578	-1 550	-5 989	-1 564	-1 742	-1 780	-2 145	-7 230	-1 722	-1 892	-1 835	-1 892	-7 341	-1 930	6. Tax refund 4/
<b>II. INGRESOS NO TRIBUTARIOS</b>	1 845	2 459	1 950	2 115	8 368	2 218	2 992	2 515	1 991	9 716	1 683	2 528	2 114	1 822	8 147	2 672	<b>II. NON-TAX REVENUE</b>
<b>III. TOTAL (I+ II)</b>	13 195	17 829	14 666	15 132	60 822	15 741	19 101	17 350	15 766	67 957	14 675	16 142	14 435	15 458	60 711	18 159	<b>III. TOTAL CURRENT REVENUE (I+ II)</b>

1/ Preliminar. Información actualizada con datos al 21 de mayo de 2010 en la Nota Semanal N° 20 (28 de mayo de 2010). Desde la edición N°19 de 2003 se incorpora mejoras metodológicas referidas al registro de las multas las que se incorporan a los ingresos tributarios (anteriormente no tributarios), asimismo en relación al registro del gasto del gobierno central el que incorpora información procesada del Sistema Integrado de Administración Financiera. El calendario anual de publicación de estas estadísticas se presenta en la página vii de esta Nota.

2/ Debido al redondeo de los datos parciales, los totales pueden diferir de la suma de las partes.

3/ No Incluye donaciones de capital

4/ A partir de la Nota Semanal N° 12 del 26 de marzo de 2010, se ha incorporado el cambio metodológico en el registro de las devoluciones de impuestos establecido por la Sunat en la Nota Tributaria correspondiente a enero 2010 (publicada en marzo 2010 según el cual se sustituyen las devoluciones registradas de acuerdo a su fecha de solicitud por las correspondientes a la fecha de emisión de las mismas.

Fuente: MEF, BN y Sunat.

Elaboración: Gerencia de Información y Análisis Económico - Subgerencia de Estadísticas Macroeconómicas

## ¿Qué nos muestra el cuadro 111?

Presenta la misma información que el cuadro anterior pero expresado como porcentaje del PBI.

Esta presentación mide la presión tributaria en el país, permite así observar su evolución temporal y realizar comparaciones con otras economías.

### Características

---

<b>Unidad de medición:</b>	La información se presenta como porcentaje del PBI.
<b>Periodicidad:</b>	Trimestral.
<b>Rezago:</b>	8 semanas.
<b>Revisión:</b>	La información publicada inicialmente es preliminar y se revisa trimestralmente. La información definitiva se publica en la Memoria Anual del BCRP.
<b>Fuente:</b>	MEF y BN.

**INGRESOS CORRIENTES DEL GOBIERNO CENTRAL /  
CENTRAL GOVERNMENT CURRENT REVENUES**

 (Porcentaje del PBI)<sup>1/ 2/ 3/</sup> / (Percentage of GDP)<sup>1/ 2/ 3/</sup>

	2007					2008					2009					2010	
	I	II	III	IV	AÑO	I	II	III	IV	AÑO	I	II	III	IV	AÑO	I	
I. INGRESOS TRIBUTARIOS	14,9	17,7	15,2	14,7	15,6	15,5	16,5	15,7	14,8	15,6	14,6	14,1	13,0	13,4	13,8	15,5	I. TAX REVENUE
1. Impuestos a los ingresos	6,3	9,1	6,0	5,8	6,8	6,7	7,7	5,9	5,5	6,5	6,1	6,0	4,5	4,8	5,3	6,8	1. Income tax
- Personas Naturales	1,3	1,6	1,1	1,3	1,3	1,4	1,8	1,1	1,4	1,4	1,5	1,8	1,3	1,3	1,5	1,5	- Individual
- Personas Jurídicas	4,0	3,9	4,7	4,5	4,3	4,7	4,3	4,7	3,9	4,4	3,8	2,6	3,2	3,4	3,2	4,4	- Corporate
- Regularización	1,0	3,5	0,2	0,1	1,2	0,6	1,7	0,1	0,2	0,7	0,8	1,7	0,1	0,1	0,6	0,9	- Clearing
2. Impuestos a las importaciones	0,8	0,7	0,7	0,5	0,7	0,5	0,4	0,5	0,6	0,5	0,5	0,4	0,4	0,4	0,4	0,4	2. Import tax
3. Impuesto general a las ventas (IGV)	7,7	7,0	7,8	7,6	7,5	8,2	7,9	9,1	8,7	8,5	8,4	7,3	7,7	7,7	7,7	8,4	3. Value-added tax (IGV)
- Interno	4,4	3,9	4,1	4,0	4,1	4,4	4,0	4,3	4,3	4,2	4,9	4,3	4,5	4,5	4,5	4,9	- Domestic
- Importaciones	3,4	3,1	3,8	3,6	3,5	3,8	3,9	4,8	4,4	4,2	3,5	2,9	3,2	3,2	3,2	3,6	- Imports
4. Impuesto selectivo al consumo (ISC)	1,4	1,2	1,3	1,3	1,3	1,2	0,8	0,7	1,0	0,9	0,9	1,1	1,1	1,2	1,1	1,1	4. Excise tax (ISC)
- Combustibles	0,7	0,7	0,7	0,7	0,7	0,6	0,4	0,2	0,4	0,4	0,4	0,6	0,6	0,7	0,6	0,5	- Fuel
- Otros	0,6	0,5	0,5	0,6	0,6	0,6	0,5	0,5	0,6	0,5	0,5	0,5	0,5	0,5	0,5	0,6	- Others
5. Otros ingresos tributarios	0,7	1,3	1,3	1,2	1,1	0,7	1,3	1,3	1,3	1,2	0,7	1,3	1,3	1,3	1,2	0,7	5. Other tax revenue
6. Devoluciones 4/	-1,9	-1,6	-1,9	-1,7	-1,8	-1,8	-1,8	-1,9	-2,3	-1,9	-1,9	-2,0	-1,9	-1,9	-1,9	-1,9	6. Tax refund 4/
II. INGRESOS NO TRIBUTARIOS	2,4	2,8	2,3	2,4	2,5	2,5	3,1	2,7	2,1	2,6	1,9	2,6	2,2	1,8	2,1	2,7	II. NON-TAX REVENUE
III. TOTAL (I+ II)	17,4	20,5	17,6	17,1	18,1	18,0	19,5	18,4	16,9	18,2	16,5	16,7	15,3	15,2	15,9	18,1	III. TOTAL CURRENT REVENUE (I+ II)

1/ Preliminar. Información actualizada con datos al 21 de mayo de 2010 en la Nota Semanal N° 20 (28 de mayo de 2010). Desde la edición N°19 de 2003 se incorpora mejoras metodológicas referidas al registro

de las multas las que se incorporan a los ingresos tributarios (anteriormente no tributarios), asimismo en relación al registro del gasto del gobierno central el que incorpora información procesada del Sistema Integrado de Administración Financiera. El calendario anual de publicación de estas estadísticas se presenta en la página vii de esta Nota. Actualizado con el PBI trimestral del INEI publicado el 27 de febrero de 2010.

2/ Debido al redondeo de los datos parciales, los totales pueden diferir de la suma de las partes.

3/ No Incluye donaciones de capital

4/ A partir de la Nota Semanal N° 12 del 26 de marzo de 2010, se ha incorporado el cambio metodológico en el registro de las devoluciones de impuestos establecido por la Sunat en la Nota Tributaria correspondiente a enero 2010 (publicada en marzo 2010 - página 14), según el cual se sustituyen las devoluciones registradas de acuerdo a su fecha de solicitud por las correspondientes a la fecha de emisión de las mismas.

Fuente: MEF, BN y Sunat.

Elaboración: Gerencia de Información y Análisis Económico - Subgerencia de Estadísticas Macroeconómicas

## ¿Qué nos muestra el cuadro 112?

Presenta la ejecución trimestral de los gastos del gobierno central.

Cabe señalar que los gastos presentados son aquellos realizados con financiamiento por todo tipo de fuente presupuestal: recursos ordinarios, recursos determinados, donaciones, canon, participación en renta de aduanas, endeudamiento interno y externo.

### Principales componentes

---

- ❑ **Gastos no financieros:** se descompone en gastos corrientes (remuneraciones, bienes y servicios, y transferencias) y gastos de capital (formación bruta de capital y otros).
- ❑ **Intereses:** correspondientes al servicio por deuda interna y externa.

### Características

---

- Unidad de medición:** La información se presenta en millones de nuevos soles.
- Periodicidad:** Trimestral.
- Rezago:** 8 semanas.
- Revisión:** La información publicada inicialmente es preliminar y se revisa trimestralmente. La información definitiva se publica en la Memoria Anual del BCRP.
- Fuente:** MEF y BN.

**GASTOS DEL GOBIERNO CENTRAL /  
CENTRAL GOVERNMENT EXPENDITURES**

(Millones de nuevos soles)<sup>1/ 2/</sup> / (Millions of nuevos soles)<sup>1/ 2/</sup>

	2007					2008					2009					2010	
	I	II	III	IV	AÑO	I	II	III	IV	AÑO	I	II	III	IV	AÑO	I	
I. GASTOS NO FINANCIEROS	9 432	13 399	11 495	15 172	49 498	10 015	12 013	17 624	15 332	54 984	12 238	13 930	17 417	19 695	63 280	14 224	I. <i>NON-FINANCIAL EXPENDITURE</i>
1. Gastos corrientes	8 871	12 217	9 599	11 605	42 292	9 088	10 345	15 241	11 426	46 100	10 524	10 296	14 031	13 665	48 516	11 339	1. <i>Current expenditure</i>
a. Remuneraciones	3 135	3 072	3 336	3 474	13 017	3 465	3 220	3 534	3 653	13 871	3 603	3 492	3 987	4 085	15 168	3 871	a. <i>Wages and salaries</i>
b. Bienes y servicios	1 813	2 218	2 343	3 756	10 130	1 914	2 574	2 719	3 647	10 854	2 378	3 021	3 240	4 722	13 362	3 151	b. <i>Goods and services</i>
c. Transferencias	3 922	6 926	3 921	4 376	19 145	3 709	4 551	8 988	4 126	21 375	4 543	3 783	6 803	4 858	19 987	4 317	c. <i>Transfers</i>
- Pensiones	1 025	937	1 047	1 068	4 077	1 041	946	1 031	1 076	4 094	1 062	962	1 142	1 135	4 302	1 102	- <i>Pensions</i>
- ONP - Fonahpu	564	616	725	743	2 648	427	484	672	704	2 287	480	523	572	655	2 229	474	- <i>ONP - Fonahpu</i>
- Foncomun	670	661	731	744	2 806	790	813	885	775	3 263	680	713	798	824	3 015	802	- <i>Foncomun</i>
- Canon	638	3 708	252	282	4 880	239	353	3 719	311	4 622	208	216	2 890	320	3 634	346	- <i>Royalties</i>
- Otros	1 025	1 004	1 166	1 540	4 735	1 212	1 956	2 681	1 260	7 109	2 113	1 370	1 400	1 924	6 807	1 594	- <i>Others</i>
2. Gastos de capital	561	1 183	1 896	3 566	7 206	927	1 668	2 382	3 907	8 883	1 714	3 633	3 387	6 030	14 764	2 885	2. <i>Capital expenditure</i>
a. Formación bruta de capital	533	965	1 248	3 133	5 878	712	1 392	1 761	3 103	6 968	1 114	1 834	2 282	4 838	10 068	1 400	a. <i>Gross capital formation</i>
b. Otros	29	218	648	434	1 328	215	276	621	804	1 916	600	1 800	1 104	1 192	4 696	1 485	b. <i>Others</i>
II. INTERESES	1 536	1 154	1 530	1 305	5 525	1 634	918	1 447	1 130	5 128	1 491	889	1 473	1 011	4 863	1 575	II. <i>INTEREST PAYMENTS</i>
1. Deuda interna	449	162	509	158	1 279	727	164	749	174	1 814	715	164	746	176	1 801	811	1. <i>Domestic debt</i>
2. Deuda externa	1 087	992	1 021	1 147	4 247	907	754	697	956	3 314	776	725	727	835	3 062	763	2. <i>Foreign debt</i>
III. TOTAL (I+II)	10 968	14 553	13 025	16 477	55 023	11 648	12 930	19 070	16 462	60 111	13 729	14 818	18 891	20 705	68 143	15 798	III. <i>TOTAL (I+II)</i>
Nota: GASTOS NO FINANCIEROS NETO DE TRANSFERENCIAS A ENTIDADES PÚBLICAS	6 730	7 587	8 358	12 096	34 772	7 781	9 137	10 413	12 079	39 410	9 418	9 965	11 214	15 375	45 972	10 596	Note: <i>NON-FINANCIAL EXPENDITURE NET OF TRANSFERS TO PUBLIC ENTITIES</i>
GASTOS CORRIENTES TOTALES 3/	10 407	13 370	11 129	12 911	47 817	10 722	11 263	16 688	12 556	51 228	12 015	11 185	15 504	14 676	53 379	12 914	<i>TOTAL CURRENT EXPENDITURE 3/</i>

1/ Preliminar. Información actualizada con datos al 21 de mayo de 2010 en la Nota Semanal N° 20 (28 de mayo de 2010). Desde la edición N°19 de 2003 se incorpora mejoras metodológicas referidas al registro de las multas las que se incorporan a los ingresos tributarios (anteriormente no tributarios), asimismo en relación al registro del gasto del gobierno central el que incorpora información procesada del Sistema Integrado de Administración Financiera. El calendario anual de publicación de estas estadísticas se presenta en la página vii de esta Nota.

2/ Debido al redondeo de los datos parciales, los totales pueden diferir de la suma de las partes.

3/ Se obtiene de sumar los gastos corrientes no financieros más intereses.

Fuente: MEF y BN.

Elaboración: Gerencia de Información y Análisis Económico - Subgerencia de Estadísticas Macroeconómicas

## ¿Qué nos muestra el cuadro 113?

Presenta la misma información que el cuadro anterior pero expresado como porcentaje del PBI.

El expresar el gasto del gobierno central en términos del valor de la producción permite realizar comparaciones intertemporales y entre países, respecto al tamaño total del gasto y su composición.

### Características

---

<b>Unidad de medición:</b>	La información se presenta como porcentaje del PBI.
<b>Periodicidad:</b>	Trimestral.
<b>Rezago:</b>	8 semanas.
<b>Revisión:</b>	La información publicada inicialmente es preliminar y se revisada trimestralmente. La información definitiva se publica en la Memoria Anual del BCRP.
<b>Fuente:</b>	MEF y BN.

**GASTOS DEL GOBIERNO CENTRAL /  
CENTRAL GOVERNMENT EXPENDITURES**  
(Porcentaje del PBI)<sup>1/ 2/</sup> / (Percentage of GDP)<sup>1/ 2/</sup>

	2007					2008					2009					2010	
	I	II	III	IV	AÑO	I	II	III	IV	AÑO	I	II	III	IV	AÑO	I	
I. GASTOS NO FINANCIEROS	12,4	15,4	13,8	17,1	14,8	11,5	12,3	18,7	16,5	14,8	13,8	14,4	18,4	19,4	16,6	14,2	I. NON-FINANCIAL EXPENDITURE
1. Gastos corrientes	11,7	14,0	11,5	13,1	12,6	10,4	10,6	16,1	12,3	12,4	11,8	10,7	14,8	13,5	12,7	11,3	1. Current expenditure
a. Remuneraciones	4,1	3,5	4,0	3,9	3,9	4,0	3,3	3,7	3,9	3,7	4,1	3,6	4,2	4,0	3,9	a. Wages and salaries	
b. Bienes y servicios	2,4	2,6	2,8	4,2	3,0	2,2	2,6	2,9	3,9	2,9	2,7	3,1	3,4	4,6	3,1	b. Goods and services	
c. Transferencias	5,2	8,0	4,7	4,9	5,7	4,2	4,7	9,5	4,4	5,7	5,1	3,9	7,2	4,8	4,3	c. Transfers	
- Pensiones	1,3	1,1	1,3	1,2	1,2	1,2	1,0	1,1	1,2	1,1	1,2	1,0	1,2	1,1	1,1	- Pensions	
- ONP - Fonahpu	0,7	0,7	0,9	0,8	0,8	0,5	0,5	0,7	0,8	0,6	0,5	0,5	0,6	0,6	0,5	- ONP - Fonahpu	
- Foncomun	0,9	0,8	0,9	0,8	0,8	0,9	0,8	0,9	0,8	0,9	0,8	0,7	0,8	0,8	0,8	- Foncomun	
- Canon	0,8	4,3	0,3	0,3	1,5	0,3	0,4	3,9	0,3	1,2	0,2	0,2	3,1	0,3	0,3	- Royalties	
- Otros	1,3	1,2	1,4	1,7	1,4	1,4	2,0	2,8	1,4	1,9	2,4	1,4	1,5	1,9	1,6	- Others	
2. Gastos de capital	0,7	1,4	2,3	4,0	2,1	1,1	1,7	2,5	4,2	2,4	1,9	3,8	3,6	5,9	3,9	2. Capital expenditure	
a. Formación bruta de capital	0,7	1,1	1,5	3,5	1,8	0,8	1,4	1,9	3,3	1,9	1,3	1,9	2,4	4,8	2,6	a. Gross capital formation	
b. Otros	0,0	0,3	0,8	0,5	0,4	0,2	0,3	0,7	0,9	0,5	0,7	1,9	1,2	1,2	1,5	b. Others	
II. INTERESES	2,0	1,3	1,8	1,5	1,6	1,9	0,9	1,5	1,2	1,4	1,7	0,9	1,6	1,0	1,3	1,6	II. INTEREST PAYMENTS
1. Deuda interna	0,6	0,2	0,6	0,2	0,4	0,8	0,2	0,8	0,2	0,5	0,8	0,2	0,8	0,2	0,5	0,8	1. Domestic debt
2. Deuda externa	1,4	1,1	1,2	1,3	1,3	1,0	0,8	0,7	1,0	0,9	0,9	0,8	0,8	0,8	0,8	0,8	2. Foreign debt
III. TOTAL (I+II)	14,4	16,7	15,6	18,6	16,4	13,3	13,2	20,2	17,7	16,1	15,4	15,4	20,0	20,4	17,9	15,8	III. TOTAL (I+II)
Nota: GASTOS NO FINANCIEROS NETO DE TRANSFERENCIAS A ENTIDADES PÚBLICAS	8,9	8,7	10,0	13,6	10,4	8,9	9,3	11,0	13,0	10,6	10,6	10,3	11,8	15,1	12,0	10,6	Note: NON-FINANCIAL EXPENDITURE NET OF TRANSFERS TO PUBLIC ENTITIES
GASTOS CORRIENTES TOTALES 3/	13,7	15,4	13,3	14,6	14,3	12,3	11,5	17,7	13,5	13,7	13,5	11,6	16,4	14,4	14,0	12,9	TOTAL CURRENT EXPENDITURE 3/

- 1/ Preliminar. Información actualizada con datos al 21 de mayo de 2010 en la Nota Semanal N° 20 (28 de mayo de 2010). Desde la edición N°19 de 2003 se incorpora mejoras metodológicas referidas al registro de las multas las que se incorporan a los ingresos tributarios (anteriormente no tributarios), asimismo en relación al registro del gasto del gobierno central el que incorpora información procesada del Sistema Integrado de Administración Financiera. El calendario anual de publicación de estas estadísticas se presenta en la página vii de esta Nota. Actualizado con el PBI trimestral del INEI publicado el 27 de febrero de 2010.
- 2/ Debido al redondeo de los datos parciales, los totales pueden diferir de la suma de las partes.
- 3/ Se obtiene de sumar los gastos corrientes no financieros más intereses.

Fuente: MEF y BN.

Elaboración: Gerencia de Información y Análisis Económico - Subgerencia de Estadísticas Macroeconómicas

## ¿Qué nos muestra el cuadro 114?

Refleja la evolución de los pasivos del Estado.

### Principales componentes

---

- ❑ **Deuda pública externa**, por instrumento y por acreedor.
- ❑ **Deuda pública interna** se descompone por plazo, instrumento y acreedor. Para el caso de la deuda en moneda nacional se ha utilizado el tipo de cambio fin de período.

### Características

---

**Unidad de medición:** La información se presenta en millones de nuevos soles.

**Periodicidad:** Trimestral.

**Rezago:** 8 semanas.

**Revisión:** La información publicada inicialmente es preliminar y es revisa trimestralmente. La información definitiva es pública en la Memoria Anual del BCRP.

**Fuente:** MEF, BN, ONP y Cofide.

**SALDO DE LA DEUDA PÚBLICA /  
PUBLIC DEBT STOCK**

 (Millones de US dólares) <sup>1/</sup> / (Millions of US dollars) <sup>1/</sup>

	2008				2009				2010	
	Mar.	Jun.	Set.	Dic.	Mar.	Jun.	Set.	Dic.	Mar.	
<b>DEUDA PÚBLICA</b>	<b>31 350</b>	<b>30 590</b>	<b>30 289</b>	<b>30 648</b>	<b>30 952</b>	<b>31 868</b>	<b>32 747</b>	<b>33 827</b>	<b>33 577</b>	<b>PUBLIC DEBT</b>
<b>I. DEUDA PÚBLICA EXTERNA 3/</b>	<b>19 029</b>	<b>18 800</b>	<b>18 529</b>	<b>19 237</b>	<b>19 869</b>	<b>19 935</b>	<b>20 308</b>	<b>20 600</b>	<b>20 551</b>	<b>I. FOREIGN PUBLIC DEBT 3/</b>
CRÉDITOS	12 028	11 802	11 640	12 357	12 032	12 046	11 382	11 694	11 698	CREDITS
Organismos Internacionales	7 749	7 710	7 719	7 926	7 886	7 788	7 847	8 311	8 321	Multilateral Organizations
Club de París	4 193	4 010	3 841	4 170	3 886	4 001	3 279	3 133	3 128	Paris Club
Proveedores	61	59	58	56	56	55	55	51	51	Suppliers
Banca Internacional	1	1	1	186	186	186	186	186	186	Commercial Banks
América Latina	20	18	18	15	15	13	13	11	11	Latin America
Otros bilaterales 4/	5	5	4	3	3	3	2	2	2	Other bilateral 4/
BONOS	7 001	6 997	6 889	6 880	7 837	7 889	8 926	8 906	8 853	BONDS
<b>II. DEUDA PÚBLICA INTERNA 5</b>	<b>12 321</b>	<b>11 790</b>	<b>11 760</b>	<b>11 411</b>	<b>11 083</b>	<b>11 933</b>	<b>12 439</b>	<b>13 227</b>	<b>13 026</b>	<b>II. DOMESTIC PUBLIC DEBT 5/</b>
<b>1. LARGO PLAZO</b>	<b>11 468</b>	<b>10 969</b>	<b>10 710</b>	<b>10 183</b>	<b>10 164</b>	<b>10 857</b>	<b>11 519</b>	<b>11 691</b>	<b>11 981</b>	<b>1. LONG TERM</b>
CRÉDITOS	55	54	67	68	99	137	161	226	255	CREDITS
Créditos del Banco de la Nación 5a/	19	22	36	39	70	108	131	198	221	Credits from Banco de la Nación 5a/
1. Gobierno Central	3	1	7	7	37	73	94	149	180	1. Central Government
2. Gobiernos Locales	16	21	29	32	34	35	37	49	41	2. Local Governments
Otros bancos	36	32	32	29	29	29	30	28	33	Other Banks
BONOS	11 413	10 914	10 643	10 116	10 066	10 719	11 358	11 464	11 727	BONDS
Bonos del Tesoro Público	11 354	10 863	10 589	10 068	10 019	10 674	11 302	11 414	11 677	Treasury Bonds
1. Bonos de Capitalización BCRP	0	0	0	0	0	0	0	0	0	1. BCRP Capitalization Bonds
2. Bonos de Apoyo Sistema Financiero	157	157	140	139	139	140	122	122	122	2. Financial System Support Bonds
- Bonos de liquidez	36	35	18	18	18	18	0	0	0	- Liquidity Bonds
- Suscripción temporal de acciones	0	0	0	0	0	0	0	0	0	- Temporal Subscription of Stocks
- Canje temporal de cartera	0	0	0	0	0	0	0	0	0	- Temporal Portfolio Exchange
- Programas RFA y FOPE	122	122	122	122	122	122	122	122	122	- RFA and FOPE Programs
- Consolidación del sistema financiero	0	0	0	0	0	0	0	0	0	- Financial System Consolidation
3. Bonos por canje de deuda pública 6/	880	814	811	769	724	761	794	792	687	3. Debt Exchange Bonds 6/
4. Bonos Soberanos	7 008	6 820	6 525	6 196	6 216	6 729	7 235	7 376	7 683	4. Sovereign Bonds
5. Bonos Caja de Pensiones Militar-Policial	0	0	0	0	0	0	0	0	0	5. Caja de Pensiones Militar-Policial Bonds
6. Bonos de Reconocimiento 5b/	3 309	3 072	3 113	2 964	2 939	3 045	3 151	3 124	3 185	6. Pension Recognition Bonds 5b/
Bonos Municipalidad de Lima	59	51	54	48	46	45	56	51	50	Lima Municipal Bonds
<b>2. CORTO PLAZO</b>	<b>854</b>	<b>822</b>	<b>1 049</b>	<b>1 227</b>	<b>918</b>	<b>1 076</b>	<b>920</b>	<b>1 536</b>	<b>1 045</b>	<b>2. SHORT TERM</b>
CRÉDITOS	854	822	1 049	1 227	918	1 076	920	1 536	1 045	CREDITS
Créditos del Banco de la Nación 7/	0	0	0	0	0	0	0	0	0	Credits from Banco de la Nación 7/
Obligaciones Pendientes de cobro (Flotante) 5c/	854	822	1 049	1 227	918	1 076	920	1 536	1 045	Floating Debt 5c/
LETRAS	0	0	0	0	0	0	0	0	0	BILLS
Letras de Tesorería	0	0	0	0	0	0	0	0	0	Treasury Bills
Memo:										Memo:
Obligaciones por Asociaciones Público Privadas 8/	722	761	918	1 117	1 176	1 241	1 368	1 376	1 430	PPP Liabilities 8/

1/ Preliminar. Información actualizada con datos al 21 de mayo de 2010 en la Nota Semanal N° 20 (28 de mayo de 2010).

El calendario anual de publicación de estas estadísticas se presenta en la página vii de esta Nota.

2/ Los Bonos son clasificados de acuerdo al mercado donde fueron emitidos. Los Bonos Brady y Globales emitidos en el exterior son parte de la deuda pública externa, incluyendo aquellos adquiridos por residentes.

Los Bonos Soberanos emitidos en el mercado interno incluyen los adquiridos por no residentes.

3/ Considera la deuda de mediano y largo plazo, incluye la deuda de COFIDE y excluye préstamos de apoyo a la balanza de pagos.

4/ Deuda con países de Europa del Este, Rusia (ex socialistas) y República Popular China.

5/ Consolida la deuda interna entre entidades del gobierno. 5(a) incluye los créditos al gobierno nacional y subnacional (regionales y locales), 5(b) registra el saldo adeudado por Bonos de Reconocimiento en términos de valor actualizado por la inflación ejecutada (la ONP usa la metodología de valor actuarial: cada Bono es llevado al vencimiento y luego es descontado con una tasa de inflación esperada), 5(c) incluye las obligaciones pendientes por la compra de bienes y servicios y por devolución de impuestos, y 5(d) las deudas de entidades públicas asumidas por el MEF, incluyendo los Bonos Fonavi, son anuladas como consecuencia de la consolidación.

6/ D.U. N° 068-99, D.S. N° 002-2007-EF.

7/ Incluye el sobregiro del Tesoro Público y el crédito de corto plazo al Instituto Nacional de Defensa Civil.

8/ Corresponde al valor actualizado del principal de los Certificados de Reconocimiento de los Derechos del Pago Anual por Obras (CRPAO's).

Fuente: MEF (Dirección Nacional de Endeudamiento Público), Banco de la Nación, Ministerio de Transportes y Comunicaciones, ONP y COFIDE.

Elaboración: Gerencia de Información y Análisis Económico - Subgerencia de Estadísticas Macroeconómicas.

## ¿Qué nos muestra el cuadro 115?

Presenta la misma información que el cuadro anterior pero expresado como porcentaje del PBI.

Tanto para este cuadro como para el anterior, las estadísticas de deuda solo consideran aquella que ha sido reconocida por el acreedor.

Asimismo, la deuda contraída en monedas distintas al dólar de Estados Unidos de América es convertida a esa moneda para fines de presentación.

## Características

---

**Unidad de medición:** La información se presenta como puntos porcentuales del PBI.

**Periodicidad:** Trimestral.

**Rezago:** 8 semanas.

**Revisión:** La información publicada inicialmente es preliminar y es revisada trimestralmente. La información definitiva es publicada en la Memoria Anual del BCRP.

**Fuente:** MEF, BN, ONP y Cofide.

**SALDO DE LA DEUDA PÚBLICA /  
PUBLIC DEBT STOCK**

 (Porcentaje del PBI) <sup>1/</sup> / (Percentage of GDP) <sup>1/</sup>

	2008				2009				2010	
	Mar.	Jun.	Set.	Dic.	Mar.	Jun.	Set.	Dic.	Mar.	
<b>DEUDA PÚBLICA</b>	<b>27.6</b>	<b>25.3</b>	<b>23.8</b>	<b>24.0</b>	<b>24.7</b>	<b>26.0</b>	<b>26.9</b>	<b>26.6</b>	<b>25.0</b>	<b>PUBLIC DEBT</b>
<b>I. DEUDA PÚBLICA EXTERNA 3/</b>	<b>16,7</b>	<b>15,5</b>	<b>14,6</b>	<b>15,1</b>	<b>15,9</b>	<b>16,3</b>	<b>16,7</b>	<b>16,2</b>	<b>15,3</b>	<b>I. FOREIGN PUBLIC DEBT 3/</b>
CRÉDITOS	10,6	9,7	9,2	9,7	9,6	9,8	9,3	9,2	8,7	CREDITS
Organismos Internacionales	6,8	6,4	6,1	6,2	6,3	6,4	6,4	6,5	6,2	Multilateral Organizations
Club de París	3,7	3,3	3,0	3,3	3,1	3,3	2,7	2,5	2,3	Paris Club
Proveedores	0,1	0,0	0,0	0,0	0,0	0,0	0,0	0,0	0,0	Suppliers
Banca Internacional	0,0	0,0	0,0	0,1	0,1	0,2	0,2	0,1	0,1	Commercial Banks
América Latina	0,0	0,0	0,0	0,0	0,0	0,0	0,0	0,0	0,0	Latin America
Otros bilaterales 4/	0,0	0,0	0,0	0,0	0,0	0,0	0,0	0,0	0,0	Other bilateral 4/
BONOS	6,2	5,8	5,4	5,4	6,3	6,4	7,3	7,0	6,6	BONDS
<b>II. DEUDA PÚBLICA INTERNA 5.</b>	<b>10,8</b>	<b>9,7</b>	<b>9,3</b>	<b>8,9</b>	<b>8,8</b>	<b>9,7</b>	<b>10,2</b>	<b>10,4</b>	<b>9,7</b>	<b>II. DOMESTIC PUBLIC DEBT 5/</b>
<b>1. LARGO PLAZO</b>	<b>10,1</b>	<b>9,1</b>	<b>8,4</b>	<b>8,0</b>	<b>8,1</b>	<b>8,9</b>	<b>9,4</b>	<b>9,2</b>	<b>8,9</b>	<b>1. LONG TERM</b>
CRÉDITOS	0,0	0,0	0,1	0,1	0,1	0,1	0,1	0,2	0,2	CREDITS
Créditos del Banco de la Nación 5a/	0,0	0,0	0,0	0,0	0,1	0,1	0,1	0,2	0,2	Credits from Banco de la Nación 5a/
1. Gobierno Central	0,0	0,0	0,0	0,0	0,0	0,1	0,1	0,1	0,1	1. Central Government
2. Gobiernos Locales	0,0	0,0	0,0	0,0	0,0	0,0	0,0	0,0	0,0	2. Local Governments
Otros bancos	0,0	0,0	0,0	0,0	0,0	0,0	0,0	0,0	0,0	Other Banks
BONOS	10,0	9,0	8,4	7,9	8,0	8,8	9,3	9,0	8,7	BONDS
Bonos del Tesoro Público	10,0	9,0	8,3	7,9	8,0	8,7	9,3	9,0	8,7	Treasury Bonds
1. Bonos de Capitalización BCRP	0,0	0,0	0,0	0,0	0,0	0,0	0,0	0,0	0,0	1. BCRP Capitalization Bonds
2. Bonos de Apoyo Sistema Financiero	0,1	0,1	0,1	0,1	0,1	0,1	0,1	0,1	0,1	2. Financial System Support Bonds
- Bonos de liquidez	0,0	0,0	0,0	0,0	0,0	0,0	0,0	0,0	0,0	- Liquidity Bonds
- Suscripción temporal de acciones	0,0	0,0	0,0	0,0	0,0	0,0	0,0	0,0	0,0	- Temporal Subscription of Stocks
- Canje temporal de cartera	0,0	0,0	0,0	0,0	0,0	0,0	0,0	0,0	0,0	- Temporal Portfolio Exchange
- Programas RFA y FOPE	0,1	0,1	0,1	0,1	0,1	0,1	0,1	0,1	0,1	- RFA and FOPE Programs
- Consolidación del sistema financiero	0,0	0,0	0,0	0,0	0,0	0,0	0,0	0,0	0,0	- Financial System Consolidation
3. Bonos por canje de deuda pública 6/	0,8	0,7	0,6	0,6	0,6	0,6	0,7	0,6	0,5	3. Debt Exchange Bonds 6/
4. Bonos Soberanos	6,2	5,6	5,1	4,9	5,0	5,5	5,9	5,8	5,7	4. Sovereign Bonds
5. Bonos Caja de Pensiones Militar-Policial	0,0	0,0	0,0	0,0	0,0	0,0	0,0	0,0	0,0	5. Caja de Pensiones Militar-Policial Bonds
6. Bonos de Reconocimiento 5b/	2,9	2,5	2,4	2,3	2,3	2,5	2,6	2,5	2,4	6. Pension Recognition Bonds 5b/
Bonos Municipalidad de Lima	0,1	0,0	0,0	0,0	0,0	0,0	0,0	0,0	0,0	Lima Municipal Bonds
<b>2. CORTO PLAZO</b>	<b>0,8</b>	<b>0,7</b>	<b>0,8</b>	<b>1,0</b>	<b>0,7</b>	<b>0,9</b>	<b>0,8</b>	<b>1,2</b>	<b>0,8</b>	<b>2. SHORT TERM</b>
CRÉDITOS	0,8	0,7	0,8	1,0	0,7	0,9	0,8	1,2	0,8	CREDITS
Créditos del Banco de la Nación 7/	0,0	0,0	0,0	0,0	0,0	0,0	0,0	0,0	0,0	Credits from Banco de la Nación 7/
Obligaciones Pendientes de cobro (Flotante) 5c/	0,8	0,7	0,8	1,0	0,7	0,9	0,8	1,2	0,8	Floating Debt 5c/
LETRAS	0,0	0,0	0,0	0,0	0,0	0,0	0,0	0,0	0,0	BILLS
Letras de Tesorería	0,0	0,0	0,0	0,0	0,0	0,0	0,0	0,0	0,0	Treasury Bills
Memo:										Memo:
Obligaciones por Asociaciones Público Privadas 8/	0,6	0,6	0,7	0,9	0,9	1,0	1,1	1,1	1,1	PPP Liabilities 8/

1/ Preliminar. Información actualizada con datos al 21 de mayo de 2010 en la Nota Semanal N° 20 (28 de mayo de 2010).

El calendario anual de publicación de estas estadísticas se presenta en la página vii de esta Nota.

2/ Los Bonos son clasificados de acuerdo al mercado donde fueron emitidos. Los Bonos Brady y Globales emitidos en el exterior son parte de la deuda pública externa, incluyendo aquellos adquiridos por residentes.

Los Bonos Soberanos emitidos en el mercado interno incluyen los adquiridos por no residentes.

3/ Considera la deuda de mediano y largo plazo, incluye la deuda de COFIDE y excluye préstamos de apoyo a la balanza de pagos.

4/ Deuda con países de Europa del Este, Rusia (ex socialistas) y República Popular China.

5/ Consolida la deuda interna entre entidades del gobierno. 5(a) incluye los créditos al gobierno nacional y subnacional (regionales y locales), 5(b) registra el saldo adeudado por Bonos de Reconocimiento en términos de valor actualizado por la inflación ejecutada (la ONP usa la metodología de valor actuarial: cada Bono es llevado al vencimiento y luego es descontado con una tasa de inflación esperada), 5(c) incluye las obligaciones pendientes por la compra de bienes y servicios y por devolución de impuestos, y 5(d) las deudas de entidades públicas asumidas por el MEF, incluyendo los Bonos Fonavi, son anuladas como consecuencia de la consolidación.

6/ D.U. N° 068-99, D.S. N° 002-2007-EF.

7/ Incluye el sobregiro del Tesoro Público y el crédito de corto plazo al Instituto Nacional de Defensa Civil.

8/ Corresponde al valor actualizado del principal de los Certificados de Reconocimiento de los Derechos del Pago Anual por Obras (CRPAO's).

Fuente: MEF (Dirección Nacional de Endeudamiento Público), Banco de la Nación, Ministerio de Transportes y Comunicaciones, ONP y COFIDE.

Elaboración: Gerencia de Información y Análisis Económico - Subgerencia de Estadísticas Macroeconómicas.