



## Resumen Informativo Semanal – 26 de mayo de 2022

## CONTENIDO

• Crédito y liquidez de abril	ix
• Tasa de interés interbancaria en soles	xiii
• Operaciones del BCRP	xiv
• Curvas de rendimiento de corto plazo	xviii
• Bonos del Tesoro Público	xix
• Reservas Internacionales	xix
• Mercados Internacionales	xx
Aumentan los precios de los metales en los mercados internacionales	xx
Disminuyen los precios de los alimentos en los mercados internacionales	xxi
Dólar se deprecia en los mercados internacionales	xxii
Riesgo país baja a 216 puntos básicos	xxiii
Rendimiento de los US Treasuries se reduce a 2,75 por ciento	xxiii
• Suben los Índices de la Bolsa de Valores de Lima	xxiv

## CRÉDITO Y LIQUIDEZ DE ABRIL

El **crédito al sector privado** –que incluye préstamos otorgados por bancos, financieras, cajas municipales y rurales y cooperativas– tuvo un crecimiento mensual de 0,3 por ciento en abril, asociado a un mayor crédito a las personas (1,6 por ciento).

De este modo, la tasa de crecimiento del crédito interanual fue de 6,7 por ciento interanual en abril.

**Crédito total al sector privado**

(Millones S/)

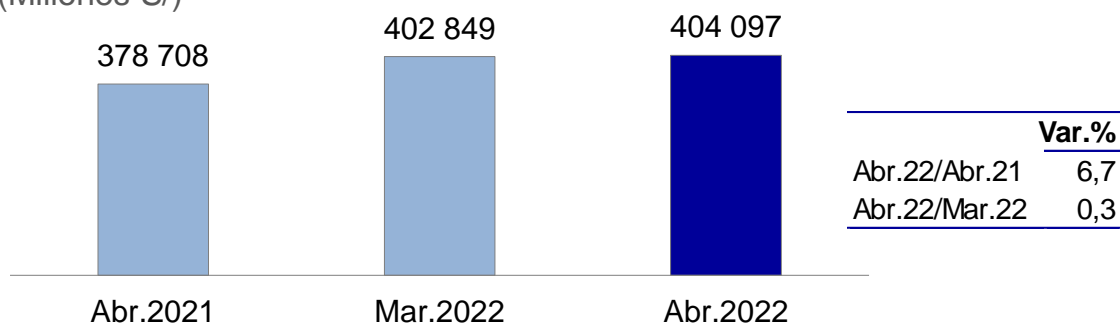

Por monedas, el crédito en **soles** registró un crecimiento nulo en abril, y en **dólares** creció 1,4 por ciento en el mes. La tasa de expansión del crédito en soles en los últimos 12 meses fue 7,0 por ciento en abril de 2022, mientras que la tasa de crecimiento interanual del crédito en dólares permaneció en 5,7 por ciento para el mismo período.

## Crédito al sector privado en soles

(Millones S/)

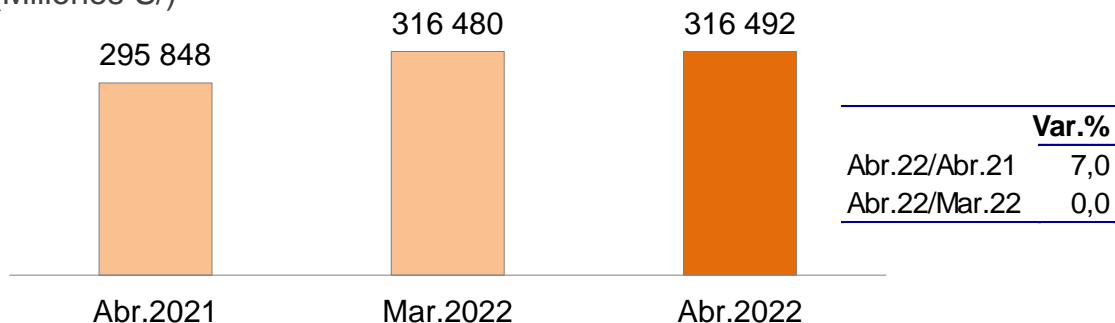

Por segmentos, el crédito a **personas** aumentó 1,6 por ciento en abril, noveno mes de crecimiento consecutivo. Este incremento mensual se explica por la expansión de los créditos de consumo e hipotecarios en 2,0 y 0,9 por ciento, respectivamente.

## Crecimiento del crédito a personas

(Var. % mensual)

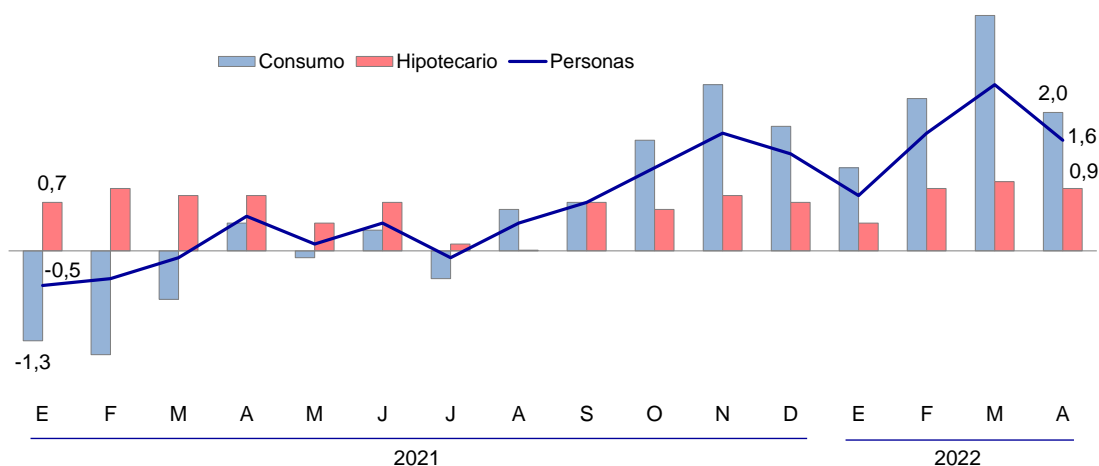

El crecimiento interanual de los créditos a las personas se aceleró de 11,7 por ciento en marzo a 12,8 por ciento en abril, favorecido por los mayores préstamos de esta modalidad en soles, cuyo incremento fue de 14,2 por ciento interanual en abril versus el 12,8 por ciento interanual registrado en marzo.

La tasa de crecimiento interanual del crédito de consumo fue 17,0 por ciento frente al 15,1 por ciento del mes previo; en cuanto al crédito hipotecario, su incremento interanual fue de 7,5 por ciento en abril, superior al del mes anterior (7,3 por ciento).

## Crédito a personas

(Millones S/)

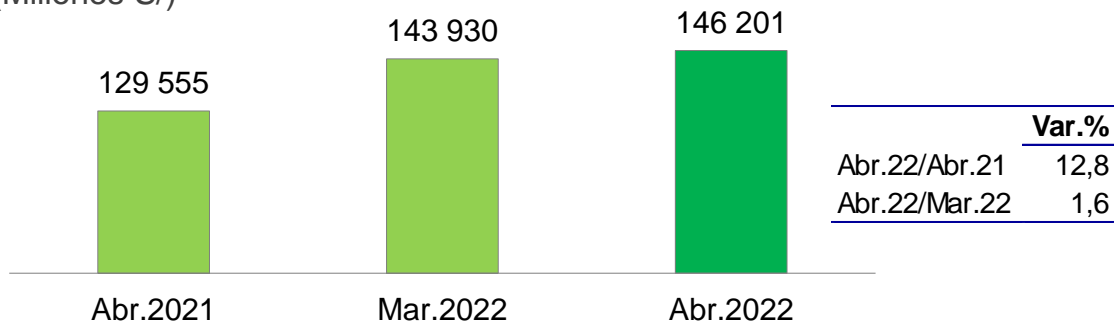

El crédito a las **empresas** se contrajo 0,4 por ciento mensual en abril. Se observó un mayor crédito otorgado a la pequeña y microempresa (MYPE), cuyo crecimiento fue de 0,6 por ciento en el mes; mientras que las grandes empresas y corporativas así como el crédito a las medianas empresas tuvieron registros negativos.

## Crecimiento del crédito a las empresas

(Var. % mensual)

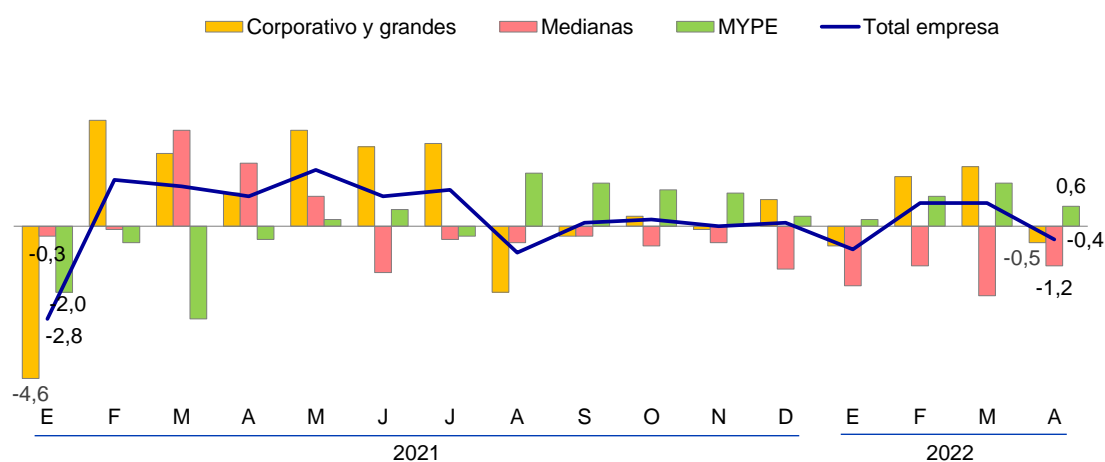

En términos interanuales, la tasa de crecimiento del crédito empresarial pasó de 4,9 por ciento en marzo a 3,5 por ciento en abril. El incremento interanual del crédito a empresas sin considerar el Programa Reactiva Perú asciende a 14,3 por ciento, lo cual estaría explicado por las amortizaciones y cancelaciones de los créditos de dicho programa en el periodo.

## Crédito a las empresas

(Millones S/)

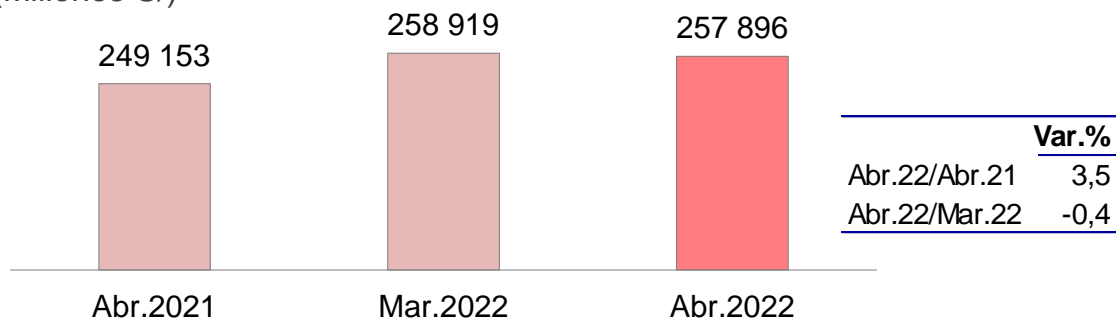

La **liquidez del sector privado** –que incluye circulante más depósitos– disminuyó 1,5 por ciento en abril, con lo cual la tasa de crecimiento interanual de este agregado pasó de -0,8 por ciento en marzo a -1,2 por ciento en abril, con una disminución de la liquidez en soles en -2,7 por ciento interanual y un incremento de la liquidez en dólares de 2,2 por ciento interanual.

## Liquidez del sector privado

(Millones S/)

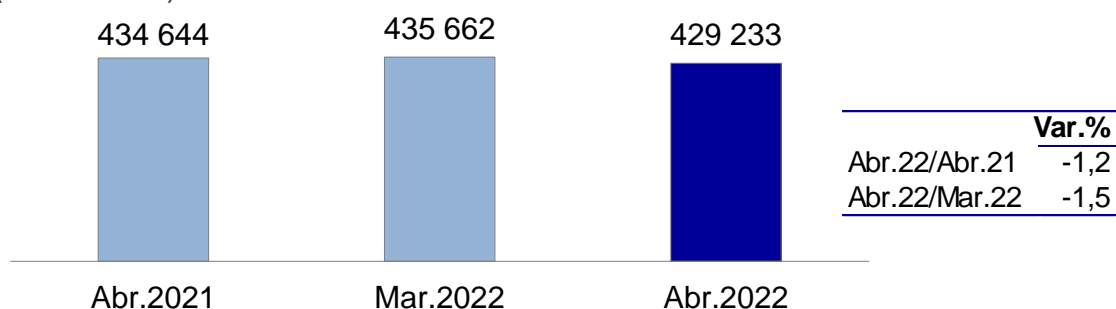

El **circulante** aumentó en 0,3 por ciento en abril, con lo cual la expansión interanual fue de 4,1 por ciento, superior al crecimiento interanual de marzo (3,7 por ciento).

## Circulante

(Millones S/)



En abril, los **depósitos del sector privado** decrecieron 2,0 por ciento mensual, lo que obedecería al pago de la regularización de impuesto a la renta. En términos interanuales, la tasa fue negativa en 3,1 por ciento y se tuvo un mayor dinamismo en la modalidad de depósitos de ahorro (6,5 por ciento) y a plazo (0,5 por ciento); mientras que los depósitos a la vista y CTS disminuyeron 8,7 por ciento y 48,5 por ciento, respectivamente.

#### Liquidez total del sector privado, por tipo de pasivo

(Var. % 12 meses)

	Abr.21	Dic.21	Mar.22	Abr.22
<b>Circulante</b>	<b>31,7</b>	<b>16,0</b>	<b>3,7</b>	<b>4,1</b>
<b>Depósitos</b>	<b>16,8</b>	<b>-3,3</b>	<b>-2,6</b>	<b>-3,1</b>
Depósitos a la vista	31,0	-7,3	-6,4	-8,7
Depósitos de ahorro	33,2	11,4	9,1	6,5
Depósitos a plazo	-13,9	-9,8	-4,2	0,5
Depósitos CTS	3,9	-46,7	-49,0	-48,5
<b>Liquidez</b>	<b>18,5</b>	<b>0,0</b>	<b>-0,8</b>	<b>-1,2</b>
a. Moneda nacional	20,8	-0,7	-4,3	-2,7
b. Moneda extranjera	13,1	1,6	8,1	2,2

#### TASA DE INTERÉS INTERBANCARIA EN SOLES

Al 25 de mayo de 2022, la tasa de interés **interbancaria** en soles fue 4,98 por ciento anual, mientras que en dólares fue 1,00 por ciento anual.

Para el mismo día, la tasa de interés **preferencial corporativa a 90 días** –la que se cobra a las empresas de menor riesgo– en soles fue 6,26 por ciento anual, y en dólares, 2,01 por ciento anual.

#### Tasa de interés preferencial corporativa a 90 días en soles

(%)

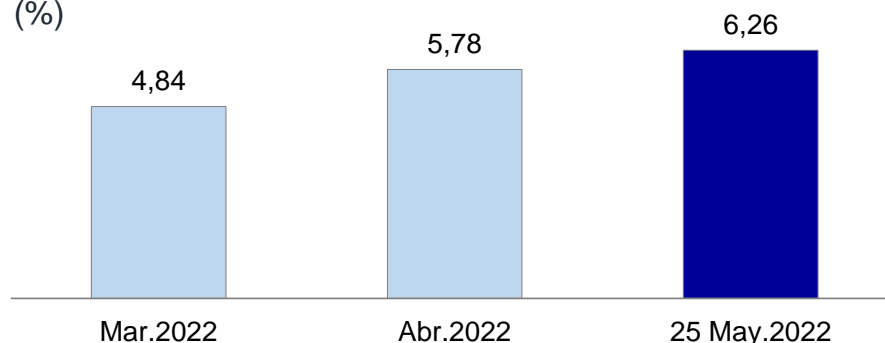

Al 25 de mayo de 2022, la tasa de interés **preferencial corporativa para préstamos a 180 días** en soles fue 6,54 por ciento anual y esta tasa en dólares fue 2,53 por ciento anual.

### Tasa de interés preferencial corporativa a 180 días en soles

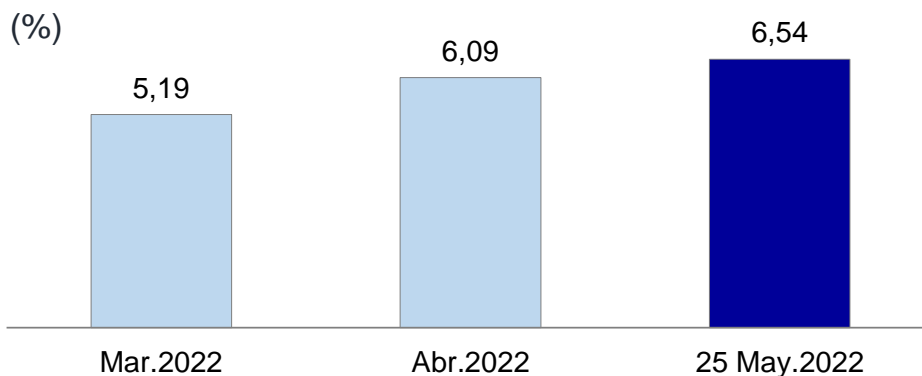

Para el mismo día, la tasa de interés **preferencial corporativa para préstamos a 360 días** en soles fue 6,93 por ciento anual y la de dólares se ubicó en 3,42 por ciento anual.

### Tasa de interés preferencial corporativa a 360 días en soles

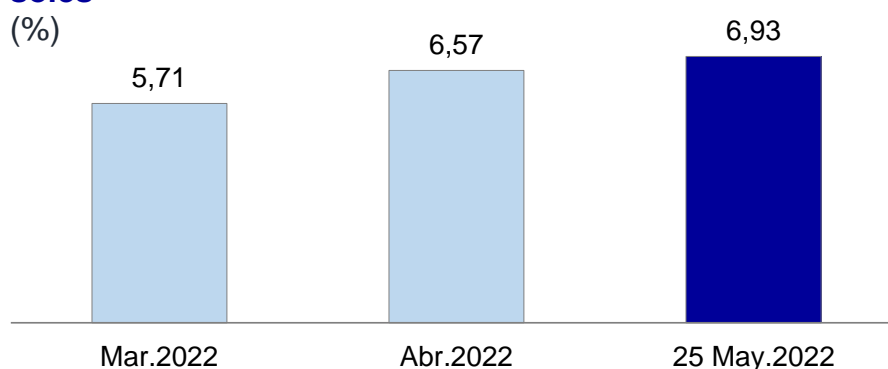

---

## OPERACIONES DEL BCRP

---

Las **operaciones monetarias** del BCRP del 19 al 25 de mayo fueron las siguientes:

- Operaciones de **inyección** de liquidez:
  - Repos de monedas: Al 25 de mayo, el saldo de Repos de monedas regular fue de S/ 2 377 millones, con una tasa de interés promedio de 3,63 por ciento. El saldo al 18 de mayo fue de S/ 2 177 millones, con una tasa de interés promedio de 3,26 por ciento. Las repos de monedas de este periodo correspondieron a subastas a 1 semana por S/ 500 millones (20 de mayo), que se colocaron a una tasa de interés promedio de 6,45 por ciento.
  - Repos de valores: Al 25 de mayo, el saldo fue de S/ 6 362 millones, con una tasa de interés promedio de 3,25 por ciento. El saldo al 18 de mayo fue de S/ 5 262 millones, con una tasa de interés promedio de 2,78 por ciento. Las repos de valores de este periodo correspondieron a subastas a 1 semana

por S/ 400 millones (25 de mayo), y a 1 mes por S/ 500 millones (20 de mayo) y S/ 300 millones (23 de mayo), que se colocaron a una tasa de interés promedio de 5,46 por ciento.

- Repos de cartera: Al 25 de mayo, el saldo fue de S/ 6 400 millones, con una tasa de interés promedio de 1,27 por ciento. El saldo al 18 de mayo fue de S/ 6 401 millones, con una tasa de interés promedio similar, correspondiendo dichas operaciones a las modalidades de reprogramación y de expansión de créditos en soles de largo plazo del sistema financiero.
- Repos con garantía del Gobierno (incluye reprogramaciones): Al 25 de mayo, el saldo fue de S/ 31 159 millones, y al 18 de mayo fue de S/ 31 554 millones. En ambos casos, dichos saldos bajo el Programa de Préstamos garantizados por el gobierno, se destinaron a créditos a una tasa de interés promedio de 1,4 por ciento.
- Subastas de Depósitos del Tesoro Público: Al 25 de mayo, el saldo fue de S/ 6 074 millones, con una tasa de interés promedio de 5,16 por ciento. El saldo al 18 de mayo fue de S/ 5 774 millones, con una tasa de interés promedio de 5,09 por ciento. Las subastas de depósitos correspondieron al plazo de 6 meses por S/ 300 millones, que se adjudicaron a una tasa de interés promedio de 6,43 por ciento.
- Operaciones de **esterilización** de liquidez:
  - CD BCRP: El saldo al 25 de mayo fue de S/ 6 640 millones, con una tasa de interés promedio de 4,59 por ciento. El saldo al 18 de mayo fue de S/ 6 885 millones, con una tasa de interés promedio de 4,55 por ciento. En el periodo del 19 al 25 de mayo se colocaron S/ 755 millones por un plazo de 1 mes con una tasa de interés promedio de 4,69 por ciento.
  - CDV BCRP: El saldo al 25 de mayo fue de S/ 18 890 millones, mientras que el saldo al 18 de mayo fue de S/ 18 390 millones. La tasa de interés de estos certificados es flotante y vinculada al Índice Interbancario *Overnight* (ION). Al 25 de mayo, el *spread* promedio del saldo adjudicado en las subastas de los CDV BCRP asciende a 0,04 por ciento. En el periodo del 19 al 25 de mayo se colocaron S/ 3 400 millones por un plazo de 3 meses con un *spread* promedio de 0,033 por ciento.
  - Depósitos *overnight*: Al 25 de mayo, el saldo de este instrumento fue de S/ 1 228 millones, con una tasa de interés promedio de 3,25 por ciento. El saldo al 18 de mayo fue de S/ 1 996 millones, con una tasa de interés promedio similar.
  - Depósitos a plazo: Al 25 de mayo, el saldo de depósitos a plazo fue de S/ 4 034 millones, con una tasa de interés promedio de 4,33 por ciento. El

saldo al 18 de mayo fue de S/ 5 063 millones, con una tasa de interés promedio de 4,56 por ciento.

- Otras operaciones monetarias:
  - *Swaps* de tasas de interés: Al 25 de mayo, el saldo de *swaps* de tasas de interés fue de S/ 10 195 millones, con una tasa de interés promedio de 2,93 por ciento. El saldo al 18 de mayo fue de S/ 10 095 millones, con una tasa de interés promedio de 2,89 por ciento. En el periodo del 19 al 25 de mayo se colocaron S/ 150 millones a los plazos de 3 meses, 6 meses y 9 meses con tasas de interés promedio de 5,65 por ciento, 5,81 por ciento y 5,87 por ciento, respectivamente. En estas operaciones el BCRP recibe una tasa de interés fija y retribuye a una tasa flotante dada por el Índice Interbancario *Overnight* (ION).

En las **operaciones cambiarias** entre el 19 al 25 de mayo, el BCRP no intervino en el mercado *spot*. Se vencieron US\$ 27 millones de *Swaps* cambiarios venta.

- i. Venta de moneda extranjera en el mercado *spot*: El BCRP no intervino en el mercado *spot*.
- ii. *Swaps* cambiarios venta: El saldo de este instrumento al 25 de mayo fue de S/ 35 824 millones (US\$ 9 069 millones), con una tasa de interés promedio de 0,77 por ciento. El saldo al 18 de mayo fue de S/ 35 934 millones (US\$ 9 096 millones), con una tasa de interés promedio de 0,76 por ciento.
- iii. CDR BCRP: El saldo de este instrumento al 25 de mayo fue de S/ 195 millones (US\$ 52 millones), con una tasa de interés promedio de 0,49 por ciento. El saldo al 18 de mayo fue el mismo.

Al 25 de mayo de 2022, la **emisión primaria** disminuyó S/ 841 millones con respecto a la del 18 de mayo de 2022 y los depósitos del sector público en soles aumentaron en S/ 2 602 millones. En la semana, el sector público compró moneda extranjera al BCRP US\$ 244 millones (S/ 905 millones).

Las operaciones del BCRP de esterilización de liquidez fueron la colocación neta de CDV BCRP (S/ 500 millones) y la amortización de Repos de Cartera con Garantía Estatal (S/ 395 millones). Estas operaciones fueron parcialmente compensadas por el vencimiento neto de depósitos a plazo y overnight (S/ 1 800 millones), la colocación neta de Repo de Valores (S/ 1 100 millones) y la colocación neta de Repos de Monedas (S/ 200 millones).

En los últimos 12 meses la emisión primaria se incrementó en 2,4 por ciento, como consecuencia principalmente de un aumento de la demanda por billetes y monedas.



## Cuentas Monetarias del Banco Central de Reserva del Perú

(Millones S/)

	Saldos				Flujos		Semana <sup>1/</sup>
	2021	2022			2022		
	Dic.31	Abr. 29	May.18	May.25	Año	Mayo	
<b>I. RESERVAS INTERNACIONALES NETAS</b>	<b>311 627</b>	<b>290 962</b>	<b>289 071</b>	<b>282 371</b>	<b>-7 446</b>	<b>2 093</b>	<b>-569</b>
<i>(Millones US\$)</i>	<i>78 495</i>	<i>75 969</i>	<i>76 677</i>	<i>76 523</i>	<i>-1 972</i>	<i>554</i>	<i>-153</i>
1. Posición de cambio	57 345	53 802	53 464	53 436	-3 908	-366	-27
2. Depósitos del Sistema Financiero	16 278	16 083	16 766	16 754	476	672	-12
3. Depósitos del Sector Público	2 920	4 032	4 409	4 274	1 353	241	-135
4. Otros <sup>2/</sup>	1 953	2 052	2 038	2 059	106	7	21
<b>II. ACTIVOS INTERNOS NETOS</b>	<b>-214 348</b>	<b>-199 591</b>	<b>-199 391</b>	<b>-193 533</b>	<b>-995</b>	<b>-4 625</b>	<b>-271</b>
1. Sistema Financiero en moneda nacional	12 936	19 458	15 516	17 720	4 783	-1 734	2 204
a. Compra temporal de valores	5 963	6 662	5 262	6 362	399	-300	1 100
b. Operaciones de reporte de monedas	3 342	2 682	2 177	2 377	-965	-305	200
c. Compra temporal de Cartera	6 441	6 403	6 401	6 400	-41	-3	-1
d. Compra temporal de Cartera con Garantía Estatal	38 827	32 508	31 554	31 159	-7 668	-1 349	-395
e. Valores Emitidos	-25 971	-23 226	-22 633	-23 133	2 838	93	-500
i. CDBCRP	-11 956	-4 363	-4 048	-4 048	7 908	315	0
ii. CDRBCRP	-1 350	-195	-195	-195	1 155	0	0
iii. CDVBCRP	-12 664	-18 668	-18 390	-18 890	-6 225	-222	-500
f. Otros depósitos en moneda nacional	-15 666	-5 572	-7 246	-5 446	10 220	126	1 800
2. Sector Público (neto) en moneda nacional <sup>3/</sup>	-92 686	-95 736	-92 992	-95 595	-2 909	137	-2 602
3. Sistema Financiero en moneda extranjera	-64 142	-61 677	-63 244	-61 859	-2 365	-2 536	43
<i>(Millones US\$)</i>	<i>-16 128</i>	<i>-16 083</i>	<i>-16 766</i>	<i>-16 754</i>	<i>-626</i>	<i>-672</i>	<i>12</i>
4. Sector Público (neto) en moneda extranjera	-9 670	-14 083	-14 748	-13 917	-5 375	-921	522
<i>(Millones US\$)</i>	<i>-2 348</i>	<i>-3 528</i>	<i>-3 912</i>	<i>-3 772</i>	<i>-1 424</i>	<i>-244</i>	<i>140</i>
5. Otras Cuentas	-60 786	-47 553	-43 922	-39 881	4 871	429	-437
<b>III. EMISIÓN PRIMARIA (I+II)</b>	<b>97 279</b>	<b>91 371</b>	<b>89 679</b>	<b>88 839</b>	<b>-8 441</b>	<b>-2 532</b>	<b>-841</b>
<i>(Var. % 12 meses)</i>	<i>13,1%</i>	<i>5,2%</i>	<i>2,0%</i>	<i>2,4%</i>			

1/. Al 25 de mayo. Aísla efectos de valuación por fluctuaciones en el tipo de cambio.

2/. Incluye asignaciones DEG, Bonos Globales del Tesoro Público y Operaciones de Reporte para proveer Moneda Extranjera.

3/. Incluye los bonos emitidos por el Tesoro Público que el BCRP adquiere en el mercado secundario de acuerdo con el Artículo 61 de la Ley Orgánica del BCRP.

El **tipo de cambio** venta interbancario cerró en S/ 3,69 por dólar el 25 de mayo, menor en 2,2 por ciento a la cotización del 18 de mayo, acumulando una apreciación del sol de 7,5 por ciento con respecto a la del cierre del año pasado. En lo que va del año, el BCRP ha efectuado ventas *spot* en mesa de negociaciones por US\$ 763 millones y ha subastado instrumentos cambiarios (*Swaps* cambiarios venta y CDR BCRP), con lo cual el saldo de estas operaciones se ha reducido en US\$ 782 millones.

## Indices de tipo de cambio nominal

(Diciembre 2018 = 100)

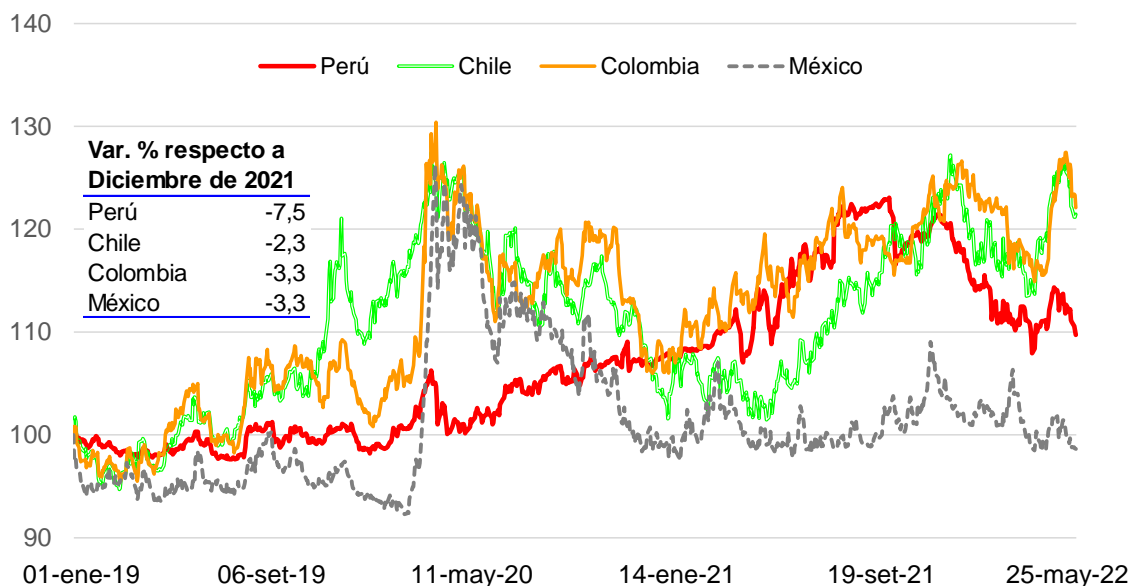

## CURVAS DE RENDIMIENTO DE CORTO PLAZO

El 25 de mayo de 2022, la curva de rendimiento de CD BCRP registró, en comparación con la del 18 de mayo, tasas mayores para todos los plazos. Los Certificados de Depósito del BCRP son un instrumento de esterilización monetaria que puede ser negociado en el mercado o usado en repos interbancarios y repos con el BCRP. La forma de esta curva de rendimiento es influenciada por las expectativas de tasas futuras de política monetaria y por las condiciones de liquidez en el mercado.

### Curva de rendimiento de CDBCRP

(%)

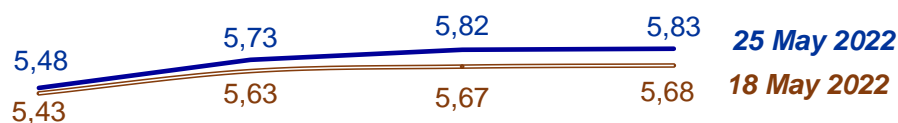

3

6

9

12

Meses

## BONOS DEL TESORO PÚBLICO

Para plazos desde 2 años, los mercados toman como referencia a los rendimientos de los bonos del Tesoro Público. Al 25 de mayo de 2022, las tasas de interés de los bonos soberanos fueron menores, en comparación con las del 18 de mayo, para todos los plazos.

### Curva de rendimiento de bonos del Tesoro

(%)

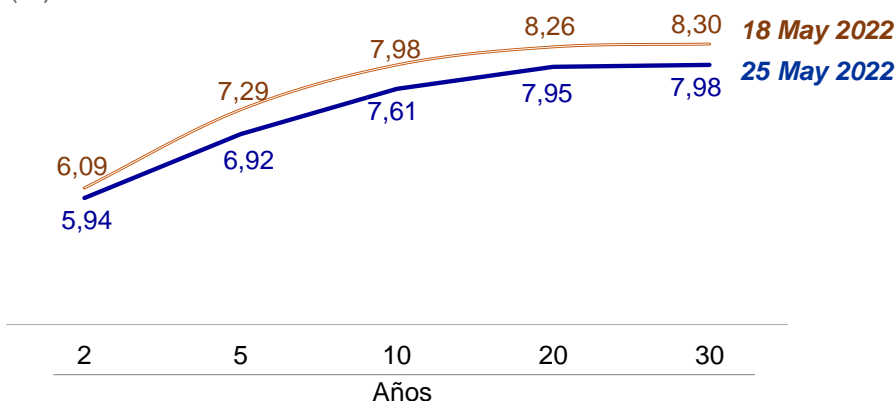

## RESERVAS INTERNACIONALES

Al 25 de mayo de 2022, el nivel de **Reservas Internacionales Netas** totalizó US\$ 76 523 millones, menor en US\$ 1 972 millones al del cierre de 2021. Las reservas internacionales están constituidas por activos internacionales líquidos y su nivel actual es equivalente a 34 por ciento del PBI.

### Reservas Internacionales Netas

(Millones de US\$)

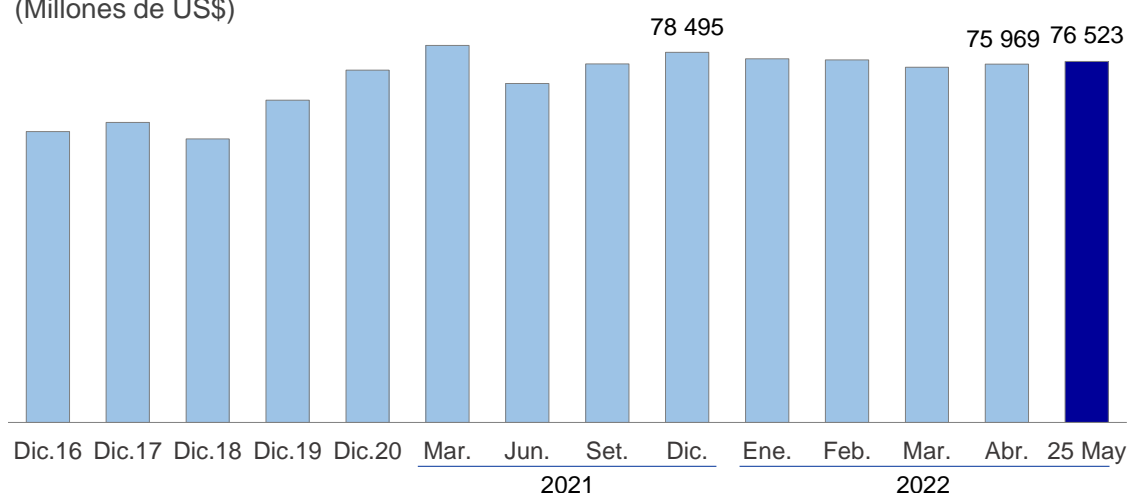

La **Posición de Cambio** al 25 de mayo fue de US\$ 53 436 millones, monto menor en US\$ 3 908 millones al registrado al cierre de diciembre de 2021, debido principalmente a la venta neta de moneda extranjera al sector público (US\$ 2 300 millones), en particular para constituir el fondo de estabilización fiscal (US\$ 1 493 millones).

### Posición de cambio

(Millones de US\$)

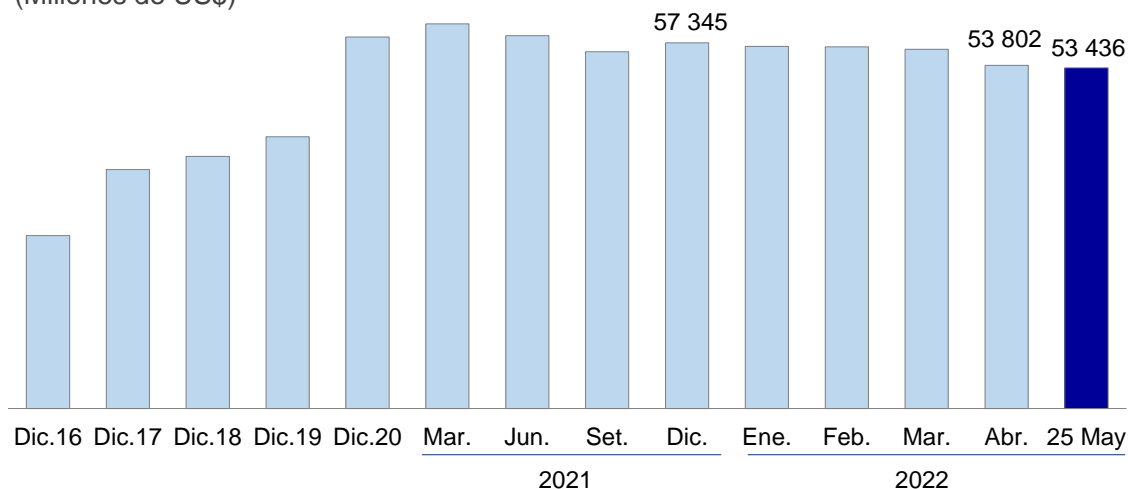

## MERCADOS INTERNACIONALES

### Aumentan los precios de los metales en los mercados internacionales

Del 18 y el 25 de mayo, el precio del **cobre** se incrementó 0,2 por ciento a US\$/lb. 4,21.

El aumento se asoció a la disminución de inventarios en la Bolsa de Metales de Londres y al anuncio de medidas de estímulo en China; que fue parcialmente contrarrestado por los confinamientos por el coronavirus en dicho país.

#### Cotización del Cobre

(ctv. US\$/lb.)



Variación %			
25 May.2022	18 May.2022	31 Abr.2022	31 Dic.2021
<b>US\$ 4,21 / lb.</b>	<b>0,2</b>	<b>-5,4</b>	<b>-4,2</b>

#### Cotización del Zinc

(ctv. US\$/lb.)



Variación %			
25 May.2022	18 May.2022	31 Abr.2022	31 Dic.2021
<b>US\$ 1,70 / lb.</b>	<b>2,8</b>	<b>-11,0</b>	<b>3,3</b>

Entre el 18 y el 25 de mayo, el precio del **zinc** subió 2,8 por ciento a US\$/lb. 1,70.

El alza reflejó la caída de los inventarios en la Bolsa de Metales de Londres y la depreciación del dólar respecto a una canasta de principales monedas.

En la semana bajo análisis, la cotización del **oro** aumentó 2,0 por ciento a US\$/oz.tr 1 847,2.

El incremento del precio es consistente con la disminución de los rendimientos del bono del Tesoro de los Estados Unidos y con la depreciación del dólar respecto a una canasta de principales monedas.

### Cotización del Oro



Variación %			
25 May.2022	18 May.2022	31 Abr.2022	31 Dic.2021
<b>US\$ 1 847,2 / oz tr.</b>	<b>2,0</b>	<b>-3,4</b>	<b>1,5</b>

Del 18 al 25 de mayo, el precio del **petróleo WTI** subió 2,9 por ciento a US\$/bl 112,9. El precio fue apoyado por la escasez de suministros en Estados Unidos y por la perspectiva de un aumento de la demanda por la proximidad de la temporada alta de manejo en dicho país.

### Cotización del Petróleo



Variación %			
25 May.2022	18 May.2022	31 Abr.2022	31 Dic.2021
<b>US\$ 112,9 / barril.</b>	<b>2,9</b>	<b>7,9</b>	<b>49,3</b>

## Disminuyen los precios de los alimentos en los mercados internacionales

Del 18 al 25 de mayo, el precio del **trigo** se redujo 7,0 por ciento a US\$/ton. 517,4.

El precio fue afectado por el inicio de la cosecha de invierno estadounidense y buenas perspectivas para las exportaciones rusas en la campaña 2022/2023.

### Cotización del Trigo



Variación %			
25 May.2022	18 May.2022	31 Abr.2022	31 Dic.2021
<b>US\$ 517,4 / ton.</b>	<b>-7,0</b>	<b>1,6</b>	<b>26,0</b>

En el mismo periodo, el precio del **maíz** bajó 0,5 por ciento a US\$/ton. 302,8. La disminución se asoció al acuerdo fitosanitario que llegó China y Brasil que permite el envío de maíz brasileño a China, competencia directa del maíz estadounidense, así como por el informe del Departamento de Agricultura de Estados Unidos que mostró un aumento importante en la siembra de maíz por encima de lo esperado.

### Cotización del Maíz

(US\$/ton.)



Variación %			
25 May.2022	18 May.2022	31 Abr.2022	31 Dic.2021
US\$ 302,8 / ton.	-0,5	-2,5	33,0

El precio del **aceite de soya** bajó 7,7 por ciento a US\$/ton. 1 868,6 entre el 18 y el 25 de mayo. La caída se debió a las buenas condiciones climáticas para acelerar la siembra de soya en el Medio Oeste de Estados Unidos, así como al anuncio de Indonesia de levantar su prohibición de exportación de aceite de palma.

### Cotización del Aceite Soya

(US\$/ton.)

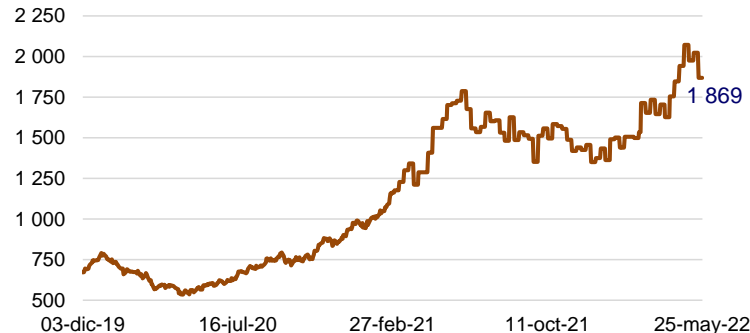

Variación %			
25 May.2022	18 May.2022	31 Abr.2022	31 Dic.2021
US\$ 1 868,6 / ton.	-7,7	-9,8	30,3

## Dólar se deprecia en los mercados internacionales

En el periodo de análisis, el índice del valor del **dólar** se depreció 1,7 por ciento respecto a una canasta de principales monedas, en medio de datos económicos débiles de Estados Unidos. Destaca la depreciación frente al euro (2,0%) y a la libra (1,8%).

### Índice DXY <sup>1/</sup>

(Marzo 1973=100)

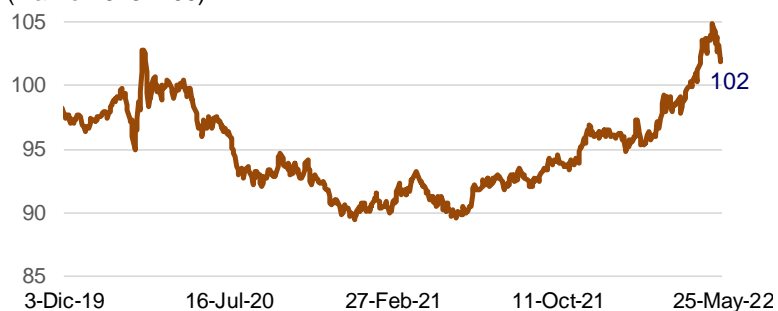

1/ Índice del valor del dólar norteamericano con relación a una canasta de principales monedas (euro, yen, libra, dólar canadiense, franco suizo y corona sueca).

Variación %			
25 May.2022	18 May.2022	31 Abr.2022	31 Dic.2021
102,1	-1,7	-0,9	6,3

## Riesgo país baja a 216 puntos básicos

Entre el 18 y el 25 de mayo, el **EMBIG Perú** bajó 10 pb a 216 pbs y el **EMBIG Latinoamérica** bajó 17 pbs a 454 pbs. En este periodo, los indicadores negativos en Estados Unidos podrían implicar un ajuste menos agresivo por parte de la FED.

### Indicadores de Riesgo País

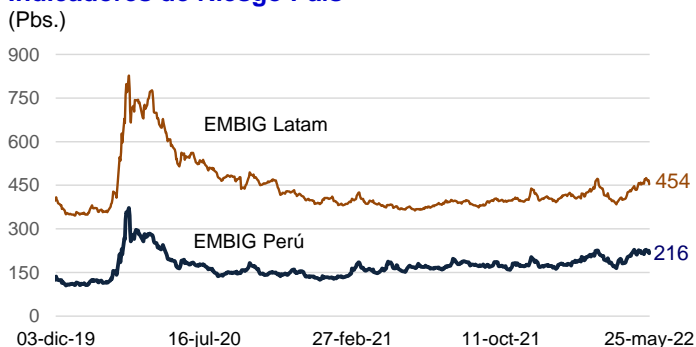

	Variación en pbs.			
	25 May.2022	18 May.2022	31 Abr.2022	31 Dic.2021
EMBIG Perú (Pbs)	216	-10	-2	46
EMBIG Latam (Pbs)	454	-17	16	55

La tasa de interés de los **bonos soberanos peruanos a 10 años** se redujo en 28 pbs entre el 18 y el 25 de mayo y se mantiene como uno de los más bajos de la región.

### Rendimiento bonos soberanos 10 años

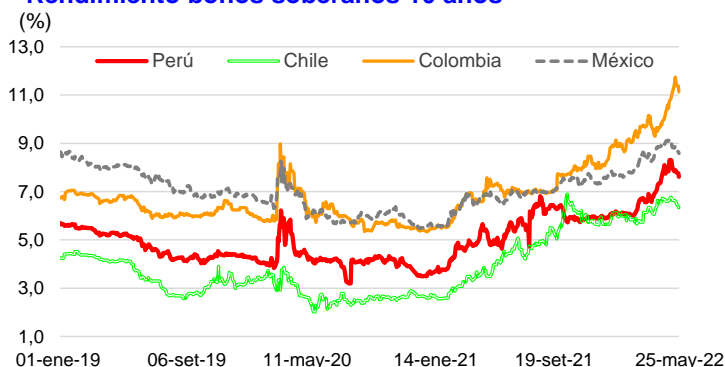

	Variación en pbs.			
	25 May.2022	18 May.2022	31 Abr.2022	31 Dic.2021
Perú	7,6	-28	105	171
Chile	6,3	-25	14	68
Colombia	11,1	-61	140	287
México	8,6	-26	33	103

## Rendimiento de los US Treasuries se reduce a 2,75 por ciento

En el período analizado, el rendimiento del **bono del Tesoro** norteamericano bajó 14 pbs a 2,75 por ciento, consistente con un aumento del riesgo global por indicadores de desaceleración (el FMI afirmó que podría recortar aún más el crecimiento económico global) y por tensiones geopolíticas.

### Tasa de Interés de Bono del Tesoro de EUA a 10 años

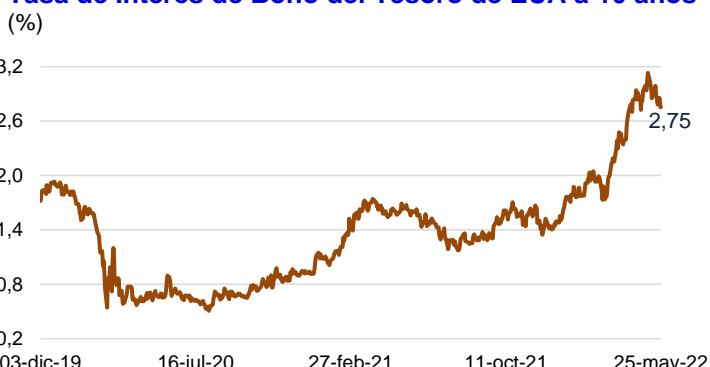

	Variación en pbs.			
	25 May.2022	18 May.2022	31 Abr.2022	31 Dic.2021
	2,75%	-14	-19	124

SUBEN LOS ÍNDICES DE LA BOLSA DE VALORES DE LIMA

Entre el 18 y el 25 de mayo el **Índice General** de la Bolsa de Valores de Lima (IGBVL-Perú General) aumentó 2,8 por ciento y el **Índice Selectivo** (ISBVL-Lima 25) subió 1,3 por ciento, impulsados por el incremento del sector minero y financiero tras la subida del precio de los minerales.

**Peru Índice General de la BVL**

(Base Dic.1991=100)



	<b>Variación % acumulada respecto al:</b>			
	25 May.2022	18 May.2022	31 Abr.2022	31 Dic.2021
Peru General	20 385	2,8	-10,7	-3,4
Lima 25	28 212	1,3	-15,3	-6,8



BANCO CENTRAL DE RESERVA DEL PERÚ					
RESUMEN DE OPERACIONES MONETARIAS Y CAMBIARIAS					
(Millones de Soles)					
	19 May	20 May	23 May	24 May	25 May
<b>1. Saldo de la cuenta corriente de las empresas bancarias antes de las operaciones del BCRP</b>	<b>4,246.5</b>	<b>2,557.2</b>	<b>5,631.6</b>	<b>5,066.6</b>	<b>3,997.2</b>
<b>2. Operaciones monetarias y cambiarias del BCR antes del cierre de operaciones</b>					
a. Operaciones monetarias anunciadas del BCR					
i. <u>Subasta de Certificados de Depósitos del BCRP (CD BCR)</u>					
Propuestas recibidas	300.0			200.0	
Plazo de vencimiento	462.0			551.0	
Tasas de interés: Mínima	36 d			31 d	
Máxima	4.69			4.63	
Promedio	4.72			4.70	
Saldo	4.71			4.67	
Próximo vencimiento de CD BCRP ESPAÑOL	7,339.8	6,339.8	6,339.8	6,639.8	6,639.8
Vencimiento de CD BCRP del 12 al 13 de Mayo de 2022		2,010.0			2,010.0
ii. <u>Subasta de Compra Temporal de Valores (REPO)</u>					
Propuestas recibidas		500.0	300.0		400.0
Plazo de vencimiento		1350.0	850.0		850.0
Tasas de interés: Mínima		31 d	28 d		7 d
Máxima		5.48	5.50		5.20
Promedio		5.53	5.66		5.40
Saldo		5.50	5.60		5.30
Próximo vencimiento de Repo de Valores el 16 de Mayo del 2022	5,882.4	5,762.4	5,962.4	5,882.4	6,382.4
Vencimiento de Repo Valores del 12 al 13 de Mayo de 2022					700.0
iii. <u>Subasta de Compra Temporal de Cartera de Créditos (General)</u>					
Saldo					700.0
Próximo vencimiento de Repo de Cartera Alternativo el 11 de Mayo del 2022	6,401.7	6,401.7	6,401.7	6,401.7	6,401.7
Vencimiento de Repo de Cartera Alternativo del 12 al 13 de Mayo de 2022					12.6
iv. <u>Subasta de Compra Temporal de Cartera de Créditos con Garantía del Gobierno Nacional (Regular)</u>					
Saldo adjudicado					0.0
Saldo	53,399.0	53,399.0	53,399.0	53,399.0	53,399.0
v. <u>Subasta de Compra Temporal de Cartera de Créditos con Garantía del Gobierno Nacional (Especial)</u>					
Saldo adjudicado					
Saldo	1,882.2	1,882.2	1,882.2	1,882.2	1,882.2
viii. <u>Subasta de Certificados de Depósitos Variables del BCR (CDV BCRP)</u>					
Propuestas recibidas	700.0		1000.0	700.0	
Plazo de vencimiento	1000.0		1800.0	1010.0	
Márgen: Mínima	95 d		91 d	94 d	
Máxima	0.03		0.03	0.03	
Promedio	0.04		0.04	0.04	
Saldo	0.03		0.03	0.03	
Próximo vencimiento de CDV BCRP	19,089.6	19,089.6	18,189.6	18,889.6	18,889.6
Vencimientos de CDV BCRP del 12 al 13 de Mayo de 2022					1,554.9
Próximo vencimiento de CDLD BCRP					1,554.9
Vencimiento de CDLD BCRP del 12 al 13 de Mayo de 2022					
ix. <u>Subasta de Depósitos a Plazo en Moneda Nacional (DP BCRP)</u>					
Propuestas recibidas	390.4 600.0	1,600.0	2,200.0	1000.0 1400.0	1000.0 1643.1
Plazo de vencimiento	390.4 2,302.8	2,067.4	3,119.6	1220.0 2439.5	1488.0 1643.1
Tasas de interés: Mínima	7 d 1 d	3 d	1 d	7 d 1 d	7 d 1 d
Máxima	4.65 3.90	3.50	3.50	4.50 3.50	4.65 3.35
Promedio	5.00 3.99	3.90	3.80	4.95 3.65	4.90 5.00
Saldo	4.95 3.95	3.79	3.70	4.84 3.59	4.83 3.57
Próximo vencimiento de Depósitos a Plazo	4,252.8	4,752.8	4,352.7	3,552.7	4,033.6
Vencimiento de Depósitos a Plazo del 12 al 13 de Mayo de 2022					2,033.5
x. <u>Subasta de Colocación DP en M.N. del Tesoro Público (COLOCTP)</u>					
Saldo	5,774.0	5,774.0	5,774.0	5,774.0	6,074.0
Próximo vencimiento de Coloc-TP el 12 de Mayo del 2022					300.0
Vencimiento de Coloc-TP del 12 al 13 de Mayo de 2022					500.0
xi. <u>Subasta de Certificados de Depósitos Realizables del BCRP (CDR BCRP)</u>					
Propuestas recibidas					0.0
Plazo de vencimiento					
Tasas de interés: Mínima					
Máxima					
Promedio					
Saldo	195.0	195.0	195.0	195.0	195.0
Próximo vencimiento de CDR BCRP					195.0
Vencimiento de CDR BCRP del 12 al 13 de Mayo de 2022					195.0
xii. <u>Compra con composición de Reconstrucción de moneda extranjera (Regular)</u>					
Saldo		500.0			
Próximo vencimiento de Repo Regular	2,177.0	2,377.0	2,377.0	2,377.0	2,377.0
Vencimiento de REPO del 12 al 13 de Mayo de 2022					700.0
xiii. <u>Subasta de Swap Cambiaria Venta del BCRP</u>					
Propuestas recibidas					700.0
Plazo de vencimiento					
Tasas de interés: Mínima					
Máxima					
Promedio					
Saldo	35,833.0	35,833.0	35,833.0	35,833.0	35,833.0
Próximo vencimiento de SC-Venta					600.0
Vencimiento de SC - Venta del 12 al 13 de Mayo de 2022					600.0
xiv. <u>Subasta de Repo de Valores para proveer dólares (RED)</u>					
Propuestas recibidas					
Plazo de vencimiento					
Tasas de interés: Mínima					
Máxima					
Promedio					
Saldo	0.0	0.0	0.0	0.0	0.0
Próximo vencimiento de RED el 13 de Mayo del 2022					
Vencimiento de RED del 12 al 13 de Mayo de 2022					0.0
xv. <u>Subasta de Swap de Tasas de Interés</u>					
Propuestas recibidas		50.0	50.0	50.0	
Plazo de vencimiento		150.0	150.0	100.0	
Tasas de interés: Mínima		276 d	92 d	184 d	
Máxima		5.87	5.65	5.81	
Promedio		5.87	5.65	5.81	
Saldo		5.87	5.65	5.81	
Próximo vencimiento de Swap Tasas de Interés	10,095.1	10,145.1	10,145.1	10,195.1	10,195.1
Vencimiento de Swap de Tasas de Interés del 12 al 13 de Mayo de 2022					150.0
b. Liquid. Repos Cartera de Créditos (Circular 0014-2020-BCRP, Circular 0017-2020-BCRP y Circular 0021-2020-BCRP)					
c. Operaciones cambiarias en la Mesa de Negociación del BCR	0.0	0.0	0.0	0.0	0.0
i. Compras (millones de US\$)	0.0	0.0	0.0	0.0	0.0
Tipo de cambio promedio	0.0000	0.0000	0.0000	0.0000	0.0000
ii. Ventas (millones de US\$)	0.0	0.0	0.0	0.0	0.0
Tipo de cambio promedio	0.0000	0.0000	0.0000	0.0000	0.0000
d. Operaciones Fuera de Mesa (millones de US\$)	0.6	0.0	0.1	3.4	2.1
i. Compras (millones de US\$)	0.6	0.0	0.1	3.4	2.1
ii. Ventas (millones de US\$)	0.0	0.0	0.3	0.0	0.0
e. Operaciones en el Mercado Secundario de CD BCRP, CD BCRP-NR y BTP					
i. Compras de CD BCRP y CD BCRP-NR					
ii. Compras de BTP (Valorizado)					

<b>3. Saldo de la cuenta corriente de las empresas bancarias en el BCR antes del cierre de operaciones</b>	<b>2,101.3</b>	<b>1,957.2</b>	<b>2,731.6</b>	<b>1,666.6</b>	<b>1,997.2</b>
<b>4. Operaciones monetarias del BCR para el cierre de operaciones</b>					
a. Compra temporal de moneda extranjera (swaps). Comisión (tasa efectiva diaria)	0.0147%	0.0148%	0.0149%	0.0148%	0.0150%
b. Compra temporal directa de valores (fuera de subasta) Tasa de interés	5.50%	5.50%	5.50%	5.50%	5.50%
c. Crédito por regulación monetaria en moneda nacional Tasa de interés					
d. Depósitos Overnight en moneda nacional Tasa de interés	<u>1,149.0</u> 3.25%	<u>705.5</u> 3.25%	<u>1,755.5</u> 3.25%	<u>959.3</u> 3.25%	<u>1,048.3</u> 3.25%
<b>5. Saldo de la cuenta corriente de las empresas bancarias en el BCR al cierre de operaciones</b>	<b>952.3</b>	<b>1,251.7</b>	<b>976.1</b>	<b>707.3</b>	<b>948.9</b>
a. Fondos de encaje en moneda nacional promedio acumulado (millones de S/)*	13,933.2	13,672.1	13,003.1	12,801.2	12,615.4
b. Fondos de encaje en moneda nacional promedio acumulado (% del TOSE) (*)	7.2	7.1	6.7	6.6	6.5
c. Cuenta corriente moneda nacional promedio acumulado (millones de S/)	6,474.1	6,212.9	5,554.0	5,352.1	5,166.3
d. Cuenta corriente moneda nacional promedio acumulado (% del TOSE) (*)	3.4	3.2	2.9	2.8	2.7
<b>6. Mercado Interbancario y mercado secundario de CDBCRP</b>					
a. Operaciones a la vista en moneda nacional Tasas de interés: Mínima / Máxima / TIBO	<u>959.4</u> 5,00 / 5,00 / 5,00	<u>1,257.4</u> 4,50 / 5,30 / 5,02	<u>888.8</u> 4,50 / 5,00 / 5,00	<u>1,401.6</u> 4,75 / 5,00 / 5,00	<u>1,235.7</u> 4,50 / 5,00 / 5,00
b. Operaciones a la vista en moneda extranjera (millones de US\$) Tasas de interés: Mínima / Máxima / Promedio	<u>0.0</u>	<u>12.0</u> 1,00 / 1,00 / 1,00	<u>196.5</u> 1,00 / 1,00 / 1,00	<u>92.0</u> 1,00 / 1,00 / 1,00	<u>95.0</u> 1,00 / 1,00 / 1,00
c. Total mercado secundario de CDBCRP, CDBCRP-NR y CDV Plazo 6 meses (monto / tasa promedio) Plazo 12 meses (monto / tasa promedio) Plazo 24 meses (monto / tasa promedio)	<u>0.0</u>	<u>0.0</u>	<u>0.0</u>	<u>0.0</u>	<u>0.0</u>
<b>7. Operaciones en moneda extranjera de las empresas bancarias (millones de US\$)</b>	<b>18 May</b>	<b>19 May</b>	<b>20 May</b>	<b>23 May</b>	<b>24 May</b>
Flujo de la posición global = a + b.i - c.i + e + f + g	-31.0	-16.6	77.7	-22.4	71.2
Flujo de la posición contable = a + b.ii - c.ii + e + g	181.3	-16.8	29.6	-138.6	103.1
<b>a. Mercado spot con el público</b>	<b>180.0</b>	<b>5.6</b>	<b>50.0</b>	<b>-121.0</b>	<b>100.2</b>
i. Compras	413.7	584.3	357.5	345.4	658.8
ii. (-) Ventas	223.8	578.8	307.5	466.5	558.6
<b>b. Compras forward y swap al público (con y sin entrega)</b>	<b>54.8</b>	<b>-231.0</b>	<b>109.8</b>	<b>32.3</b>	<b>38.0</b>
i. Pactadas	132.3	240.3	135.1	283.3	90.1
ii. (-) Vencidas	77.5	471.3	25.3	251.0	52.1
<b>c. Ventas forward y swap al público (con y sin entrega)</b>	<b>263.9</b>	<b>-219.0</b>	<b>52.8</b>	<b>-108.0</b>	<b>69.6</b>
i. Pactadas	425.2	470.4	225.5	194.6	521.2
ii. (-) Vencidas	161.3	690.4	172.6	303.4	451.6
<b>d. Operaciones cambiarias interbancarias</b>					
i. Al contado	292.4	339.5	283.4	205.4	444.4
ii. A futuro	90.0	90.0	60.0	0.0	60.0
<b>e. Operaciones spot asociadas a swaps y vencimientos de forwards sin entrega</b>	<b>76.3</b>	<b>200.8</b>	<b>135.0</b>	<b>39.8</b>	<b>403.5</b>
i. Compras	152.8	668.7	153.6	275.9	450.2
ii. (-) Ventas	76.5	467.8	18.5	236.1	46.6
<b>f. Efecto de Opciones</b>	<b>-3.3</b>	<b>11.3</b>	<b>-8.0</b>	<b>-0.1</b>	<b>2.4</b>
<b>g. Operaciones netas con otras instituciones financieras</b>	<b>-1.0</b>	<b>-4.1</b>	<b>-8.1</b>	<b>-29.8</b>	<b>-3.8</b>
<b>h. Crédito por regulación monetaria en moneda extranjera</b>					
Tasa de interés					
Nota: Tipo de cambio interbancario promedio (Fuente: Datatec)	3.7710	3.7468	3.7285	3.7130	3.7175

\* Datos preliminares

Elaboración: Gerencia de Operaciones Monetarias y Estabilidad Financiera

## Tipo de Cambio, Cotizaciones, Tasas de Interés e Índices Bursátiles

		Dic-19	Dic-20	Dic-21	29-Abr	18-May	25-May	Variaciones respecto a:		
		(6)	(5)	(4)	(3)	(2)	(1)	Semana	Mes	Año
								(1)/(2)	(1)/(3)	(1)/(4)
<b>TIPOS DE CAMBIO</b>										
<b>AMÉRICA</b>										
BRASIL	Real	4.019	5.194	5.570	4.972	4.968	4.828	-2.8%	-2.9%	-13.3%
ARGENTINA	Peso	59.860	84.080	102.680	115.310	118.010	119.050	0.9%	3.2%	15.9%
MÉXICO	Peso	18.925	19.871	20.487	20.411	20.029	19.818	-1.1%	-2.9%	-3.3%
CHILE	Peso	752	710	851	851	854	832	-2.6%	-2.3%	-2.3%
COLOMBIA	Peso	3.285	3.415	4.065	3.951	4.066	3.931	-3.3%	-0.5%	-3.3%
<b>EUROPA</b>										
EURO	Euro	1.121	1.222	1.137	1.055	1.047	1.068	2.0%	1.3%	-6.0%
SUIZA	FZ por US\$	0.968	0.885	0.913	0.974	0.988	0.962	-2.7%	-1.2%	5.4%
INGLATERRA	Libra	1.326	1.368	1.353	1.258	1.234	1.257	1.8%	-0.1%	-7.1%
TURQUÍA	Lira	5.948	7.432	13.316	14.842	15.927	16.338	2.6%	10.1%	22.7%
<b>ASIA Y OCEANÍA</b>										
JAPÓN	Yen	108.610	103.240	115.080	129.830	128.220	127.310	-0.7%	-1.9%	10.6%
COREA	Won	1,154.07	1,084.47	1,187.96	1,263.03	1,275.33	1,267.00	-0.7%	0.3%	6.7%
INDIA	Rupia	71.35	73.04	74.47	76.52	77.80	77.51	-0.4%	1.3%	4.1%
CHINA	Yuan	6.962	6.525	6.352	6.608	6.754	6.692	-0.9%	1.3%	5.3%
AUSTRALIA	US\$ por AUD	0.702	0.769	0.726	0.706	0.695	0.709	2.0%	0.4%	-2.3%
<b>COTIZACIONES</b>										
ORO	LBMA (\$/Oz.T.)	1,523.00	1,891.10	1,820.10	1,911.30	1,810.65	1,847.20	2.0%	-3.4%	1.5%
PLATA	H & H (\$/Oz.T.)	17.92	26.39	23.28	23.11	21.61	21.90	1.3%	-5.2%	-5.9%
COBRE	LME (US\$/lb.)	2.79	3.51	4.40	4.45	4.20	4.21	0.2%	-5.4%	-4.2%
ZINC	LME (US\$/lb.)	1.03	1.24	1.65	1.91	1.65	1.70	2.8%	-11.0%	3.3%
PLOMO	LME (US\$/lb.)	0.87	0.90	1.06	1.03	0.94	0.96	2.1%	-6.9%	-8.9%
PETRÓLEO	West Texas (\$/B)	61.14	48.35	75.62	104.59	109.67	112.88	2.9%	7.9%	49.3%
TRIGO SPOT **	Kansas (\$/TM)	213.85	256.65	410.70	509.18	556.48	517.44	-7.0%	1.6%	26.0%
MAÍZ SPOT **	Chicago (\$/TM)	144.09	186.41	227.75	310.71	304.32	302.84	-0.5%	-2.5%	33.0%
ACEITE SOYA	Chicago (\$/TM)	774.92	977.31	1,434.11	2,072.35	2,024.06	1,868.64	-7.7%	-9.8%	30.3%
<b>TASAS DE INTERÉS</b>										
Bonos del Tesoro Americano (3 meses)		1.55	0.06	0.04	0.83	1.02	1.06	3.8	22.6	101.6
Bonos del Tesoro Americano (2 años)		1.57	0.12	0.73	2.72	2.67	2.50	-17.6	-22.3	176.1
Bonos del Tesoro Americano (10 años)		1.92	0.92	1.51	2.94	2.89	2.75	-14.0	-19.0	123.5
<b>ÍNDICES DE BOLSA</b>										
<b>AMÉRICA</b>										
E.E.U.U.	Dow Jones	28,538	30,606	36,338	32,977	31,490	32,120	2.0%	-2.6%	-11.6%
	Nasdaq Comp.	8,973	12,888	15,645	12,335	11,418	11,435	0.1%	-7.3%	-26.9%
BRASIL	Bovespa	115,645	119,017	104,822	107,876	106,247	110,580	4.1%	2.5%	5.5%
ARGENTINA	Merval	41,671	51,226	83,500	88,251	90,803	91,272	0.5%	3.4%	9.3%
MÉXICO	IPC	43,541	44,067	53,272	51,418	50,394	51,717	2.6%	0.6%	-2.9%
CHILE	IPSA	4,670	4,177	4,300	4,778	4,965	5,191	4.6%	8.6%	20.7%
COLOMBIA	COLCAP	1,662	1,438	1,411	1,562	1,465	1,491	1.8%	-4.5%	5.7%
PERÚ	Ind. Gral.	20,526	20,822	21,112	22,819	19,834	20,385	2.8%	-10.7%	-3.4%
PERÚ	Ind. Selectivo	25,753	25,199	30,274	33,307	27,860	28,212	1.3%	-15.3%	-6.8%
<b>EUROPA</b>										
ALEMANIA	DAX	13,249	13,719	15,885	14,098	14,008	14,008	0.0%	-0.6%	-11.8%
FRANCIA	CAC 40	5,978	5,551	7,153	6,534	6,353	6,299	-0.9%	-3.6%	-11.9%
REINO UNIDO	FTSE 100	7,542	6,461	7,385	7,545	7,438	7,523	1.1%	-0.3%	1.9%
TURQUÍA	XU100	114,425	1,477	1,858	2,431	2,394	2,418	1.0%	-0.5%	30.2%
RUSIA	RTS	1,549	1,387	1,596	1,082	1,213	1,239	2.2%	14.6%	-22.4%
<b>ASIA</b>										
JAPÓN	Nikkei 225	23,657	27,444	28,792	26,848	26,911	26,678	-0.9%	-0.6%	-7.3%
HONG KONG	Hang Seng	28,190	27,231	23,398	21,089	20,644	20,171	-2.3%	-4.4%	-13.8%
SINGAPUR	Straits Times	3,223	2,844	3,124	3,357	3,225	3,180	-1.4%	-5.3%	1.8%
COREA	Kospi	2,198	2,873	2,978	2,695	2,626	2,617	-0.3%	-2.9%	-12.1%
INDONESIA	Jakarta Comp.	6,300	5,979	6,581	7,229	6,793	6,884	1.3%	-4.8%	4.6%
MALASIA	Klci	1,589	1,627	1,568	1,600	1,555	1,536	-1.2%	-4.1%	-2.0%
TAILANDIA	SET	1,580	1,449	1,658	1,667	1,620	1,625	0.3%	-2.5%	-2.0%
INDIA	Nifty 50	12,168	13,982	17,354	17,103	16,240	16,026	-1.3%	-6.3%	-7.7%
CHINA	Shanghai Comp.	3,050	3,473	3,640	3,047	3,086	3,107	0.7%	2.0%	-14.6%

Datos correspondientes a fin de período

(\*) Desde el día 11 de agosto de 2009, la cotización corresponde al Azúcar Contrato 16 (el Contrato 14 dejó de negociarse el día 10 de agosto de 2009). El contrato 16 tiene las mismas características que el Contrato 14.

(\*\*) Desde el día 18 de setiembre del 2020, los datos corresponden promedio de la semana.

