



Resumen Informativo Semanal – 31 de marzo de 2022

CONTENIDO

• Tasa de interés interbancaria en soles	ix
• Operaciones del BCRP	x
• Curvas de rendimiento de corto plazo	xiv
• Bonos del Tesoro Público	xv
• Reservas Internacionales	xv
• Mercados Internacionales	xvi
Suben los precios de los metales en los mercados internacionales	xvi
Disminuye el precio del maíz en los mercados internacionales	xvii
Dólar se deprecia en los mercados internacionales	xviii
Riesgo país se redujo a 175 puntos básicos	xix
Rendimiento de los US Treasuries se ubicó en 2,35 por ciento	xix
• Índices de la Bolsa de Valores de Lima	xx

TASA DE INTERÉS INTERBANCARIA EN SOLES

Al 30 de marzo de 2022, la tasa de interés **interbancaria** en soles fue 4,0 por ciento anual, mientras que en dólares fue 0,50 por ciento anual.

Para el mismo día, la tasa de interés **preferencial corporativa a 90 días** –la que se cobra a las empresas de menor riesgo– en soles fue 4,84 por ciento anual, y en dólares, 1,42 por ciento anual.

Tasa de interés preferencial corporativa a 90 días en soles
(%)

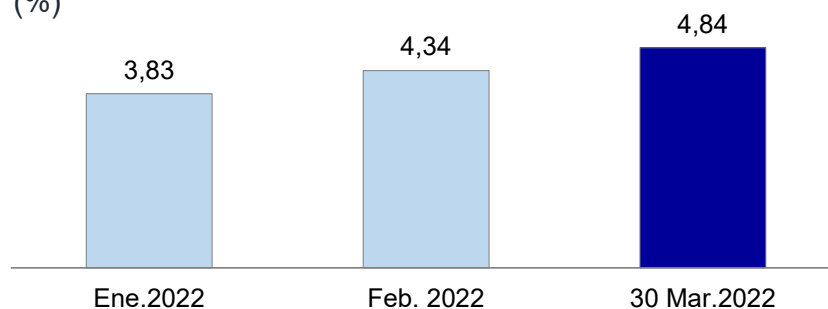

Al 30 de marzo de 2022, la tasa de interés **preferencial corporativa para préstamos a 180 días** en soles fue 5,19 por ciento anual y esta tasa en dólares fue 1,85 por ciento anual.

Tasa de interés preferencial corporativa a 180 días en soles
(%)

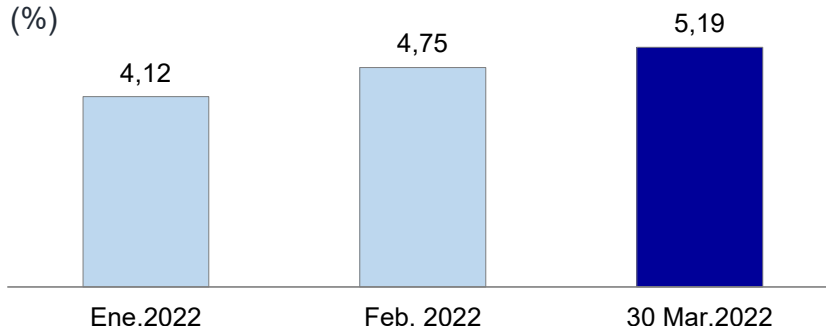

Para el mismo día, la tasa de interés **preferencial corporativa para préstamos a 360 días** en soles fue 5,71 por ciento anual y la de dólares se ubicó en 2,57 por ciento anual.

Tasa de interés preferencial corporativa a 360 días en soles
(%)

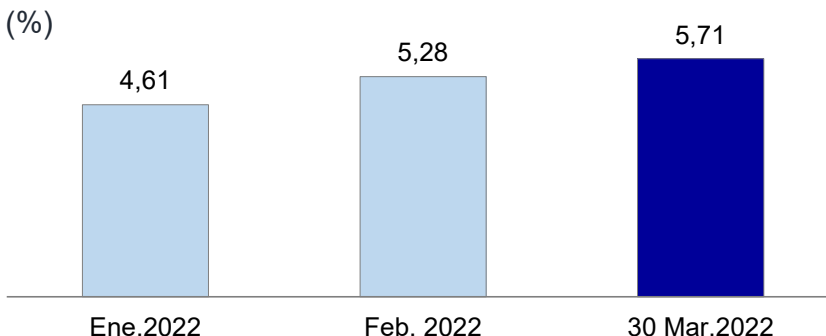

OPERACIONES DEL BCRP

Las **operaciones monetarias** del BCRP del 24 al 30 de marzo fueron las siguientes:

- Operaciones de **inyección** de liquidez:
 - Repos de monedas: Al 30 de marzo, el saldo de Repos de monedas regular fue de S/ 1 522 millones, con una tasa de interés promedio de 1,84 por ciento. El saldo al 23 de marzo fue de S/ 1 222 millones, con una tasa de interés promedio de 1,15 por ciento. Las repos de monedas de este periodo correspondieron a subastas por S/ 300 millones a 1 semana (30 de marzo), que se colocaron a una tasa de interés promedio de 4,65 por ciento.
 - Repos de valores: Al 30 de marzo, el saldo fue de S/ 5 762 millones, con una tasa de interés promedio de 1,89 por ciento. El saldo al 23 de marzo fue de S/ 5 362 millones, con una tasa de interés promedio de 1,71 por ciento. Las repos de valores de este periodo correspondieron a subastas por S/ 400

millones a 1 semana (30 de marzo), que se colocaron a una tasa de interés promedio de 4,30 por ciento.

- Repos de cartera: Al 30 de marzo, el saldo fue de S/ 6 423 millones, con una tasa de interés promedio de 1,27 por ciento. El saldo al 23 de marzo fue de S/ 6 424 millones, con una tasa de interés promedio similar, correspondiendo dichas operaciones a la modalidad de reprogramación y expansión de créditos en soles de largo plazo del sistema financiero.
 - Repos con garantía del Gobierno (incluye reprogramaciones: Al 30 de marzo, el saldo fue de S/ 33 912 millones, y al 23 de marzo fue de S/ 34 251 millones. En ambos casos, dichos saldos bajo el Programa de Préstamos garantizados por el gobierno, se destinaron a créditos a una tasa de interés promedio de 1,4 por ciento.
 - Subastas de Depósitos del Tesoro Público: Al 30 de marzo, el saldo fue de S/ 4 569 millones, con una tasa de interés promedio de 3,17 por ciento. El saldo al 23 de marzo fue el mismo.
- Operaciones de **esterilización** de liquidez:
 - CD BCRP: El saldo al 30 de marzo fue de S/ 7 166 millones, con una tasa de interés promedio de 3,77 por ciento. El saldo al 23 de marzo fue el mismo.
 - CDV BCRP: El saldo al 30 de marzo fue de S/ 21 117 millones, mientras que el saldo al 23 de marzo fue de S/ 22 147 millones. La tasa de interés de estos certificados es flotante y vinculada al Índice Interbancario *Overnight* (ION). Al 30 de marzo, el *spread* promedio del saldo adjudicado en las subastas de los CDV BCRP asciende a 0,04 por ciento. En el periodo del 24 al 30 de marzo se colocaron S/ 2 990 millones por un plazo de 3 meses con un *spread* promedio de 0,037 por ciento.
 - Depósitos *overnight*: Al 30 de marzo, el saldo de este instrumento fue de S/ 1 133 millones, con una tasa de interés promedio de 2,50 por ciento. El saldo al 23 de marzo fue de S/ 799 millones, con una tasa de interés promedio similar.
 - Depósitos a plazo: Al 30 de marzo, el saldo de depósitos a plazo fue de S/ 10 840 millones, con una tasa de interés promedio de 3,90 por ciento. El saldo al 23 de marzo fue de S/ 12 170 millones, con una tasa de interés promedio similar.
 - Otras operaciones monetarias:
 - *Swaps* de tasas de interés: Al 30 de marzo, el saldo de *swaps* de tasas de interés fue de S/ 12 445 millones, con una tasa de interés promedio de 2,35 por ciento. El saldo al 23 de marzo fue de S/ 14 195 millones, con una tasa

de interés promedio de 2,20 por ciento. En el periodo del 24 al 30 de marzo se colocaron S/ 300 millones a los plazos de 3, 6 y 9 meses (S/ 100 millones en cada plazo) con tasas de interés promedio de 4,74 por ciento, 5,15 por ciento y 5,23 por ciento, respectivamente. En estas operaciones, el BCRP recibe una tasa de interés fija y retribuye a una tasa flotante dada por el Índice Interbancario *Overnight* (ION).

En las **operaciones cambiarias** entre el 24 al 30 de marzo, se colocaron US\$ 46 millones de *Swaps* cambiarios venta y vencieron US\$ 1 085 millones.

- i. Intervención cambiaria: El BCRP no realizó venta de dólares en el mercado *spot*.
- ii. *Swaps* cambiarios venta: El saldo de este instrumento al 30 de marzo fue de S/ 36 181 millones (US\$ 9 145 millones), con una tasa de interés promedio de 0,48 por ciento. El saldo al 23 de marzo fue de S/ 40 111 millones (US\$ 10 185 millones), con una tasa de interés promedio de 0,45 por ciento.
- iii. CDR BCRP: El saldo de este instrumento al 30 de marzo fue de S/ 995 millones (US\$ 259 millones), con una tasa de interés promedio de 0,40 por ciento. El saldo al 23 de marzo fue el mismo.

Al 30 de marzo de 2022, la **emisión primaria** disminuyó en S/ 333 millones con respecto al 23 de marzo de 2022, y los depósitos del sector público en soles aumentaron en S/ 2 777 millones, en el marco del inicio del periodo de regularización del Impuesto a la Renta. En la semana, el sector público vendió moneda extranjera al BCRP por US\$ 18,9 millones (S/ 70 millones).

Las operaciones del BCRP que implicaron inyección de liquidez fueron el vencimiento neto de CDV BCRP (S/ 1 030 millones), el vencimiento neto de depósitos a plazo y overnight (S/ 996 millones), la colocación de Repo de Valores (S/ 400 millones) y de Repos de Monedas (S/ 300 millones). Estas operaciones fueron parcialmente compensadas por la amortización de Repos de Cartera con Garantía Estatal (S/ 340 millones).

En los últimos 12 meses la emisión primaria se incrementó en 3,7 por ciento, como consecuencia principalmente de un aumento de 3,5 por ciento de la demanda por billetes y monedas.

Cuentas Monetarias del Banco Central de Reserva del Perú

(Millones S/)

	Saldos				Flujos		Semana ^{1/}
	2021	2022			2022		
	Dic.31	Feb.28	Mar 23	Mar 30	Año	Marzo	
I. RESERVAS INTERNACIONALES NETAS	311 627	288 960	290 664	287 472	-4 556	1 594	662
<i>(Millones US\$)</i>	<i>78 495</i>	<i>76 851</i>	<i>77 099</i>	<i>77 277</i>	<i>-1 218</i>	<i>426</i>	<i>178</i>
1. Posición de cambio	57 345	56 728	56 395	56 291	-1 053	-437	-104
2. Depósitos del Sistema Financiero	16 278	15 262	15 855	16 157	-120	896	302
3. Depósitos del Sector Público	2 920	2 759	2 757	2 741	-179	-18	-15
4. Otros ^{2/}	1 953	2 102	2 092	2 087	135	-15	-5
II. ACTIVOS INTERNOS NETOS	-214 348	-195 481	-199 955	-197 096	-2 347	-4 782	-995
1. Sistema Financiero en moneda nacional	12 936	5 852	6 274	8 660	-4 277	2 745	2 386
a. Compra temporal de valores	5 963	6 989	5 362	5 762	-201	-1 227	400
b. Operaciones de reporte de monedas	3 342	2 452	1 222	1 522	-1 820	-930	300
c. Compra temporal de Cartera	6 441	6 427	6 424	6 423	-17	-4	-1
d. Compra temporal de Cartera con Garantía Estatal	38 827	35 745	34 251	33 912	-4 916	-1 833	-340
e. Valores Emitidos	-25 971	-25 457	-27 826	-26 796	-825	-1 340	1 030
i. CDBCRP	-11 956	-4 344	-4 684	-4 684	7 273	-340	0
ii. CDRBCRP	-1 350	-1 195	-995	-995	355	200	0
iii. CDVBCRP	-12 664	-19 918	-22 147	-21 117	-8 453	-1 200	1 030
f. Otros depósitos en moneda nacional	-15 666	-20 305	-13 160	-12 164	3 503	8 142	996
2. Sector Público (neto) en moneda nacional ^{3/}	-92 686	-88 158	-91 102	-93 880	-1 194	-5 659	-2 777
3. Sistema Financiero en moneda extranjera	-64 142	-57 421	-59 812	-60 142	-111	-3 351	-1 122
<i>(Millones US\$)</i>	<i>-16 128</i>	<i>-15 262</i>	<i>-15 855</i>	<i>-16 157</i>	<i>-30</i>	<i>-896</i>	<i>-302</i>
4. Sector Público (neto) en moneda extranjera	-9 670	-8 700	-8 753	-8 567	540	45	75
<i>(Millones US\$)</i>	<i>-2 348</i>	<i>-2 216</i>	<i>-2 224</i>	<i>-2 204</i>	<i>144</i>	<i>12</i>	<i>20</i>
5. Otras Cuentas	-60 786	-46 969	-46 562	-43 166	2 695	1 438	444
III. EMISIÓN PRIMARIA (I+II)	97 279	93 564	90 709	90 376	-6 903	-3 188	-333
<i>(Var. % 12 meses)</i>	<i>13,1%</i>	<i>7,6%</i>	<i>4,5%</i>	<i>3,7%</i>			

1/. Al 30 de marzo. Aísla efectos de valuación por fluctuaciones en el tipo de cambio.

2/. Incluye asignaciones DEG, Bonos Globales del Tesoro Público y Operaciones de Reporte para proveer Moneda Extranjera.

3/. Incluye los bonos emitidos por el Tesoro Público que el BCRP adquiere en el mercado secundario de acuerdo con el Artículo 61 de la Ley Orgánica del BCRP.

El **tipo de cambio** venta interbancario cerró en S/ 3,71 por dólar el 30 de marzo, menor en 1,6 por ciento a la cotización al 23 de marzo, acumulando una apreciación del sol de 7,0 por ciento con respecto al cierre del año pasado. En lo que va del año, el BCRP ha efectuado ventas *spot* en mesa de negociaciones por US\$ 371 millones y ha subastado instrumentos cambiarios (*Swaps* cambiarios venta y CDR BCRP) por montos menores a los vencimientos, con lo cual el saldo de estas operaciones ha disminuido en US\$ 498 millones.

Indices de tipo de cambio nominal

(Diciembre 2018 = 100)

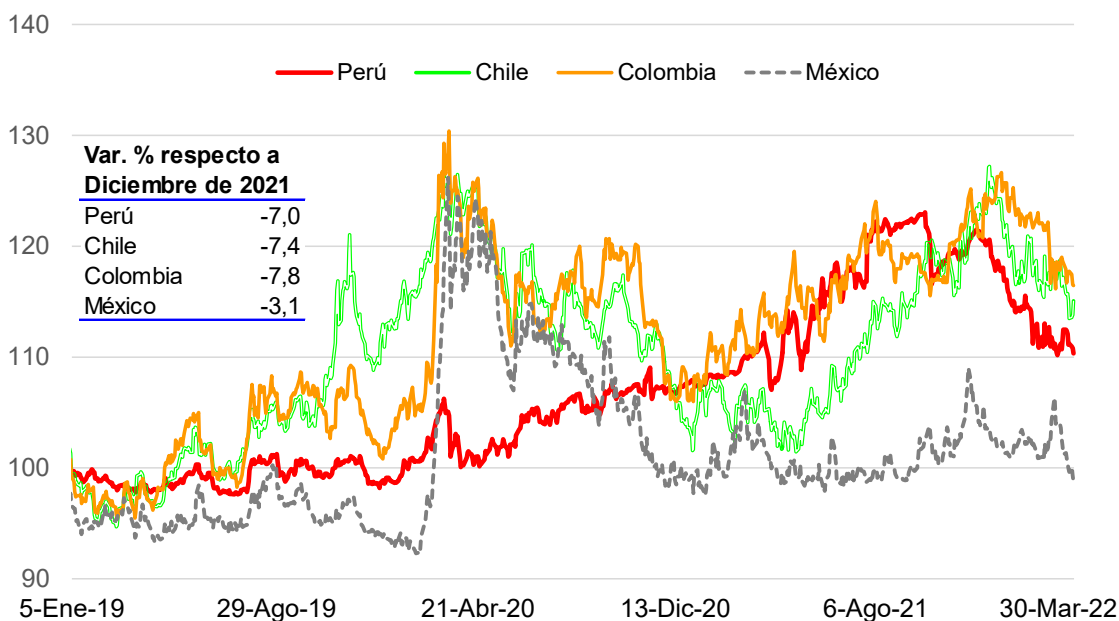

CURVAS DE RENDIMIENTO DE CORTO PLAZO

El 30 de marzo de 2022, la curva de rendimiento de CD BCRP registró, en comparación con la del 23 de marzo, tasas mayores para todos los plazos. Los Certificados de Depósito del BCRP son un instrumento de esterilización monetaria que puede ser negociado en el mercado o usado en repos interbancarios y repos con el BCRP. La forma de esta curva de rendimiento es influenciada por las expectativas de tasas futuras de política monetaria y por las condiciones de liquidez en el mercado.

Curva de rendimiento de CDBCRP

(%)

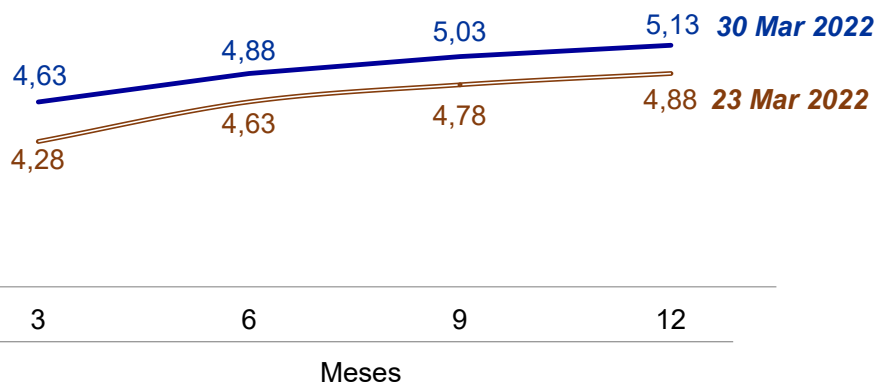

BONOS DEL TESORO PÚBLICO

Para plazos desde 2 años, los mercados toman como referencia a los rendimientos de los bonos del Tesoro Público. Al 30 de marzo de 2022, la curva de rendimiento de los bonos soberanos registró, en comparación con la del 23 de marzo, valores mayores para los plazos de 2 y 5 años, mientras que a partir de 10 años estos fueron menores.

Curva de rendimiento de bonos del Tesoro

(%)

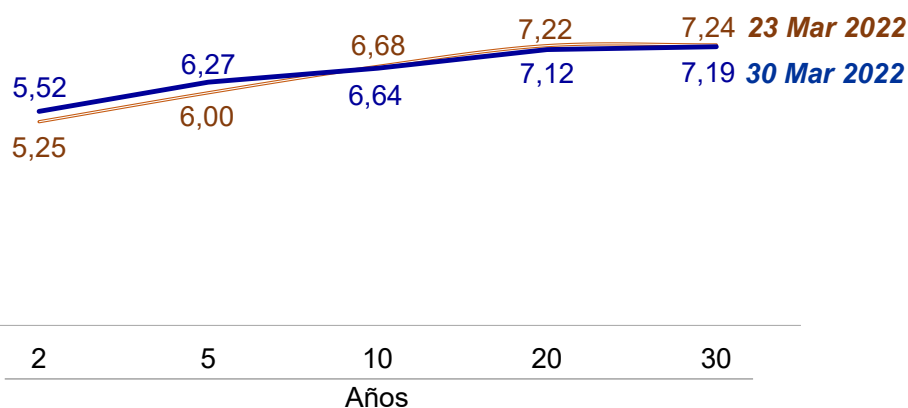

RESERVAS INTERNACIONALES

Al 30 de marzo de 2022, el nivel de **Reservas Internacionales Netas** totalizó US\$ 77 277 millones, menor en US\$ 1 218 millones al del cierre de 2021. Las reservas internacionales están constituidas por activos internacionales líquidos y su nivel actual es equivalente a 34 por ciento del PBI.

Reservas Internacionales Netas

(Millones de US\$)

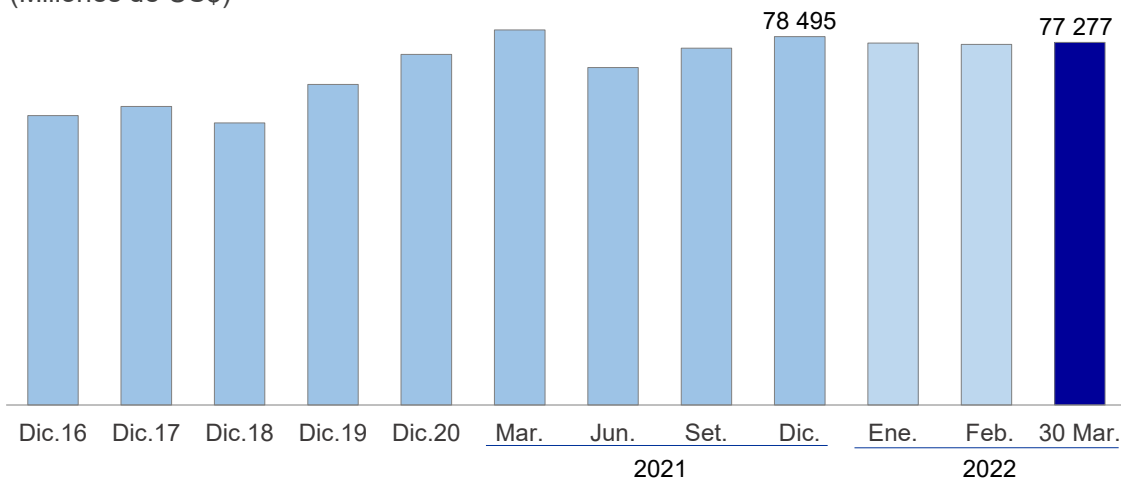

La **Posición de Cambio** al 30 de marzo fue de US\$ 56 291 millones, monto menor en US\$ 1 053 millones al registrado al cierre de diciembre de 2021.

Posición de cambio

(Millones de US\$)

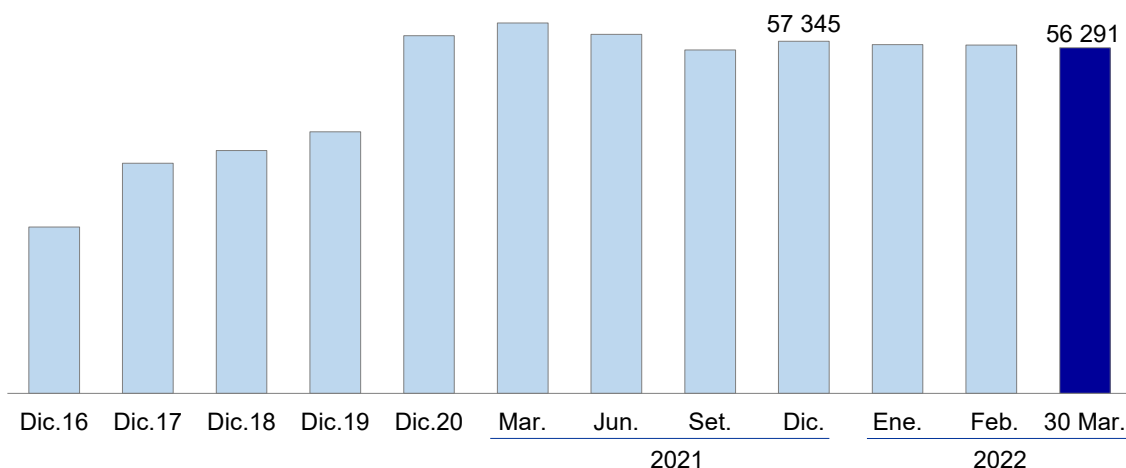

MERCADOS INTERNACIONALES

Suben los precios de los metales en los mercados internacionales

Entre el 23 y el 30 de marzo, el precio del **cobre** subió 0,8 por ciento a US\$/lb. 4,71. El incremento en el precio se asoció al deterioro en las perspectivas de producción de concentrados en los principales países productores y la escasez de concentrado por restricciones en el transporte en China.

Cotización del Cobre

(ctv. US\$/lb.)



Variación %			
30 Mar.2022	23 Mar.2022	28 Feb.2022	31 Dic.2021
US\$ 4,71 / lb.	0,8	4,2	7,2

Entre el 23 y el 30 de marzo, la cotización del **oro** aumentó 0,1 por ciento a US\$/oz.tr 1 933,9. Este comportamiento fue consistente con la depreciación del dólar respecto a una canasta de principales monedas y con la incertidumbre del impacto de la guerra sobre la expansión económica e inflación global.

Cotización del Oro

(US\$/oz.tr.)



Variación %			
30 Mar.2022	23 Mar.2022	28 Feb.2022	31 Dic.2021
US\$ 1 933,9 / oz tr.	0,1	1,3	6,2

En la semana bajo análisis, el precio del **zinc** subió 2,9 por ciento a US\$/lb. 1,88. El mayor precio se sustentó en la caída de inventarios en la Bolsa de Metales de Londres y en las crecientes tensiones en la cadena de suministro por aumento en los precios de la energía y la falta de concentrado de zinc en medio de restricciones de transporte por la pandemia en China.

Cotización del Zinc

(ctv. US\$/lb.)



Variación %			
30 Mar.2022	23 Mar.2022	28 Feb.2022	31 Dic.2021
US\$ 1,88 / lb.	2,9	11,6	13,9

Del 23 al 30 de marzo, el precio del **petróleo WTI** disminuyó 6,0 por ciento a US\$/bl 107,8.

El precio bajó después de que Rusia calificó las conversaciones de paz con Ucrania como constructivas, además de la menor demanda de China por los nuevos bloqueos en ese país para frenar la propagación del coronavirus.

Cotización del Petróleo

(US\$/bl.)



Variación %			
30 Mar.2022	23 Mar.2022	28 Feb.2022	31 Dic.2021
US\$ 107,8 / barril.	-6,0	11,3	42,6

Disminuye el precio del maíz en los mercados internacionales

Del 23 al 30 de marzo, el precio del **maíz** se redujo 2,7 por ciento a US\$/ton. 280,1.

El precio fue afectado por la menor demanda por este grano para producir biocombustibles ante el incremento de los inventarios de etanol en Estados Unidos durante la semana, que alcanzó su mayor nivel desde abril de 2020.

Cotización del Maíz

(US\$/ton.)



Variación %			
30 Mar.2022	23 Mar.2022	28 Feb.2022	31 Dic.2021
US\$ 280,1 / ton.	-2,7	4,5	23,0

Del 23 al 30 de marzo, el precio del **aceite de soya** subió 3,6 por ciento a US\$/ton. 1 704,8. El incremento en el precio fue favorecido por la menor oferta de aceite de girasol en Ucrania y Rusia, contrarrestado parcialmente por la caída del precio del petróleo y por el menor consumo de biodiesel en Brasil.

Cotización del Aceite Soya (US\$/ton.)



En el mismo período, el precio del **trigo** se incrementó 4,6 por ciento a US\$/ton. 483. El precio fue apoyado por reportes de sequía en gran parte de los campos de cultivo de trigo de invierno en Estados Unidos, por aumento de impuestos a la exportación de trigo por parte de Rusia, así como por estimaciones de importantes caídas en la producción de Ucrania.

Cotización del Trigo (US\$/ton.)



Dólar se deprecia en los mercados internacionales

En el periodo de análisis, el índice del valor del **dólar** se redujo 0,8 por ciento respecto a una canasta de principales monedas. Esta depreciación se asoció a la menor aversión al riesgo por expectativas de avances en las conversaciones de alto al fuego entre Rusia y Ucrania, y la difusión de datos preliminares de marzo que muestran un aumento de inflación en los principales países de la eurozona. Destaca la depreciación frente al euro (1,4 por ciento) y al yen (0,6 por ciento).

Índice DXY 1/ (Marzo 1973=100)



1/ Índice del valor del dólar norteamericano con relación a una canasta de principales monedas (euro, yen, libra, dólar canadiense, franco suizo y corona sueca).

Riesgo país se redujo a 175 puntos básicos

Entre el 23 y el 30 de marzo, el **EMBIG Perú** bajó 24 pbs a 175 pbs y el **EMBIG Latinoamérica** bajó 27 pbs a 396 pbs consistente con datos favorables en el mercado laboral e inmobiliario de Estados Unidos y con las expectativas en torno a las negociaciones entre Rusia y Ucrania.

Indicadores de Riesgo País
(Pbs.)

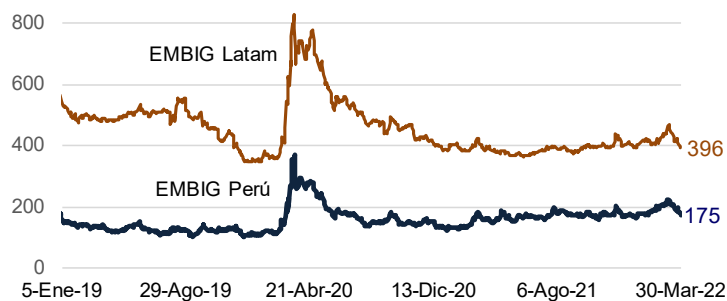

	Variación en pbs.			
	30 Mar.2022	23 Mar.2022	28 Feb.2022	31 Dic.2021
EMBIG Perú (Pbs)	175	-24	-38	5
EMBIG Latam (Pbs)	396	-27	-42	-3

El rendimiento de los **bonos soberanos peruanos a 10 años** se mantiene como uno de los más bajos de la región.

Rendimiento bonos soberanos 10 años

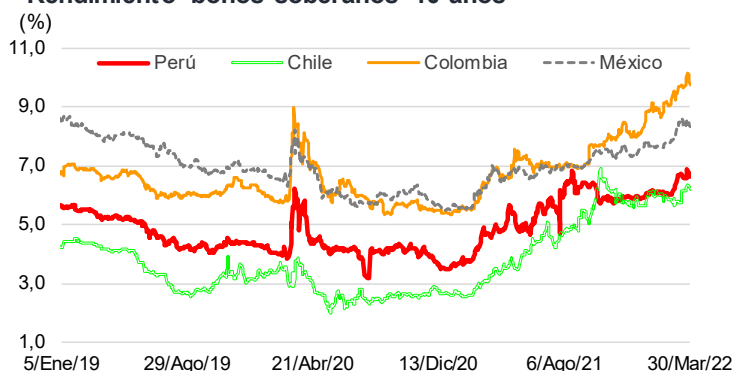

	Variación en pbs.			
	30 Mar.2022	23 Mar.2022	28 Feb.2022	31 Dic.2021
Perú	6,6	1	46	72
Chile	6,2	2	32	56
Colombia	9,7	-23	21	148
México	8,3	-8	38	75

Rendimiento de los US Treasuries se ubicó en 2,35 por ciento

En el período analizado, el rendimiento del **bono del Tesoro** norteamericano se incrementó 6 pbs a 2,35 por ciento.

Este resultado fue consistente con la menor aversión global al riesgo asociadas a las tensiones geopolíticas y con las expectativas de un ajuste más agresivo en la posición de la política monetaria por parte de la Reserva Federal.

Tasa de Interés de Bono del Tesoro de EUA a 10 años
(%)



	Variación en pbs.		
	30 Mar.2022	23 Mar.2022	28 Feb.2022
	2,35%	6	53

ÍNDICES DE LA BOLSA DE VALORES DE LIMA

Entre el 23 y el 30 de marzo, el **Índice General** de la Bolsa de Valores de Lima (IGBVL-Perú General) se redujo 1,7 por ciento y el **Índice Selectivo** (ISBVL-Lima 25) lo hizo en 0,2 por ciento en un contexto de moderación en los sectores mineros y financieros.

Peru Índice General de la BVL
(Base Dic.1991=100)



	Variación % acumulada respecto al:			
	30 Mar.2022	23 Mar.2022	28 Feb.2022	31 Dic.2021
Peru General	25 196	-1,7	6,1	19,3
Lima 25	35 905	-0,2	5,1	18,6

BANCO CENTRAL DE RESERVA DEL PERU

RESUMEN DE OPERACIONES MONETARIAS Y CAMBIARIAS
(Millones de Soles)

	24 Mar	25 Mar	28 Mar	29 Mar	30 Mar
1. Saldo de la cuenta corriente de las empresas bancarias antes de las operaciones del BCRP	7 663.7	8 838.2	11 113.4	10 262.8	7 238.0
2. Operaciones monetarias y cambiarias del BCR antes del cierre de operaciones					
a. Operaciones monetarias anunciadas del BCR					
i. Subasta de Certificados de Depósitos del BCRP (CD BCR)					
Propuestas recibidas					
Plazo de vencimiento					
Tasas de interés: Mínima					
Máxima					
Promedio					
Saldo	7 165.7	7 165.7	7 165.7	7 165.7	7 165.7
Próximo vencimiento de CD BCRP el 7 de Abril del 2022					120.9
Vencimiento de CD BCRP del 31 de Marzo al 01 de Abril de 2022					0.0
ii. Subasta de Compra Temporal de Valores (REPO)					
Saldo	5 362.4	5 362.4	5 362.4	5 362.4	5 762.4
Próximo vencimiento de Repo de Valores el 6 de Abril del 2022					400.0
Vencimiento de Repo Valores del 31 de Marzo al 01 de Abril de 2022					400.0
iii. Subasta de Compra Temporal de Cartera de Créditos (General)					
iv. Subasta de Compra Temporal de Cartera de Créditos (Alternativo)					
Saldo	6 425.3	6 425.3	6 425.3	6 425.3	6 425.3
Próximo vencimiento de Repo de Cartera Alternativo el 6 de Junio del 2022					13.9
Vencimiento de Repo de Cartera Alternativo del 31 de Marzo al 01 de Abril de 2022					0.0
v. Subasta de Compra Temporal de Cartera de Créditos con Garantía del Gobierno Nacional (Regular)					
Saldo adjudicado	53 399.9	53 399.9	53 399.9	53 399.9	53 399.9
vi. Subasta de Compra Temporal de Cartera de Créditos con Garantía del Gobierno Nacional (Especial)					
Saldo adjudicado	1 882.2	1 882.2	1 882.2	1 882.2	1 882.2
vii. Subasta de Certificados de Depósitos Variables del BCR (CDV BCRP)					
Propuestas recibidas	300.0	990.0	700.0	300.0	200.0
Plazo de vencimiento	450.0	990.0	960.0	460.0	300.0
Márgen: Mínima	95 d	94 d	95 d	94 d	93 d
Máxima	0.04	0.03	0.03	0.03	0.04
Promedio	0.04	0.04	0.04	0.04	0.04
Saldo	22 447.4	21 737.4	20 617.4	20 917.4	21 117.4
Próximo vencimiento de CDV BCRP el 4 de Abril del 2022					1 499.7
Vencimientos de CDV BCRP del 31 de Marzo al 01 de Abril de 2022					0.0
Próximo vencimiento de CDLD BCRP					
Vencimiento de CDLD BCRP del 31 de Marzo al 01 de Abril de 2022					
viii. Subasta de Depósitos a Plazo en Moneda Nacional (DP BCRP)					
Propuestas recibidas	1 500.0 4 100.0	500.0 5 494.3	1 500.0 6 800.1	1 493.0 6 441.3	1 250.8 4 596.2
Plazo de vencimiento	1515.4 4 555.9	667.5 5 494.3	1 930.3 7 482.9	1 493.0 6 441.3	1 250.8 4 596.2
Tasas de interés: Mínima	7 d 1 d	7 d 3 d	7 d 1 d	7 d 1 d	7 d 1 d
Máxima	3.95 3.64	3.95 3.64	3.93 3.65	3.80 3.63	3.95 3.63
Promedio	4.00 3.85	3.99 4.00	3.99 3.81	4.00 3.85	4.00 3.88
Saldo	4.00 3.72	3.98 3.73	3.97 3.72	3.99 3.72	3.99 3.78
Próximo vencimiento de Depósitos a Plazo el 31 de Marzo del 2022	11 800.0	12 694.3	13 300.1	12 434.3	10 840.0
Vencimiento de Depósitos a Plazo del 31 de Marzo al 01 de Abril de 2022					6 596.2
ix. Subasta de Colocación DP en M.N. del Tesoro Público (COLOCTP)					
Saldo	4 569.4	4 569.4	4 569.4	4 569.4	4 569.4
Próximo vencimiento de Coloc-TP el 9 de Mayo del 2022					500.0
Vencimiento de Coloc-TP del 31 de Marzo al 01 de Abril de 2022					0.0
x. Subasta de Certificados de Depósitos Reajustables del BCRP (CDR BCRP)					
Propuestas recibidas					
Plazo de vencimiento					
Tasas de interés: Mínima					
Máxima					
Promedio					
Saldo	995.0	995.0	995.0	995.0	995.0
Próximo vencimiento de CDR BCRP el 4 de Abril del 2022					400.0
Vencimiento de CDR BCRP del 31 de Marzo al 01 de Abril de 2022					0.0
xi. Compra con compromiso de recompra de moneda extranjera (Regular)					
Saldo	1 222.0	1 222.0	1 222.0	1 222.0	1 522.0
Próximo vencimiento de Repo Regular el 6 de Abril del 2022					300.0
Vencimiento de Repo del 31 de Marzo al 01 de Abril de 2022					0.0
xii. Subasta de Swap Cambiario Venta del BCRP					
Propuestas recibidas					
Plazo de vencimiento					
Tasas de interés: Mínima					
Máxima					
Promedio					
Saldo	39 311.1	38 401.1	37 946.1	37 221.1	36 181.1
Próximo vencimiento de SC-Venta el 31 de Marzo del 2022					400.0
Vencimiento de SC - Venta del 31 de Marzo al 01 de Abril de 2022				1 840.0	800.0
xiii. Subasta de Repo de Valores para proveer dólares (RED)					
Propuestas recibidas					
Plazo de vencimiento					
Tasas de interés: Mínima					
Máxima					
Promedio					
Saldo	0.0	0.0	0.0	0.0	0.0
Próximo vencimiento de RED					0.0
Vencimiento de RED del 31 de Marzo al 01 de Abril de 2022					0.0
xiv. Subasta de Swap de Tasas de Interés					
Propuestas recibidas					
Plazo de vencimiento					
Tasas de interés: Mínima					
Máxima					
Promedio					
Saldo	13 795.0	13 895.0	13 145.0	12 845.0	12 445.0
Próximo vencimiento de Swap Tasas de Interés el 1 de Abril del 2022					400.0
Vencimiento de Swap de Tasas de Interés del 31 de Marzo al 01 de Abril de 2022					400.0
b. Liquid. Repos Cartera de Créditos (Circular 0014-2020-BCRP, Circular 0017-2020-BCRP y Circular 0021-2020-BCRP)	0.0	0.0	0.0	0.0	0.0
c. Operaciones cambiarias en la Mesa de Negociación del BCR	0.0	0.0	0.0	0.0	0.0
i. Compras (millones de US\$)	0.0000	0.0000	0.0000	0.0000	0.0000
Tipo de cambio promedio	0.0	0.0	0.0	0.0	0.0
ii. Ventas (millones de US\$)	0.0000	0.0000	0.0000	0.0000	0.0000
Tipo de cambio promedio	2.0	0.2	0.0	16.7	0.0
d. Operaciones Fuera de Mesa (millones de US\$)	2.0	0.2	0.0	16.7	0.0
i. Compras (millones de US\$)	2.0	0.2	0.0	16.7	0.0
ii. Ventas (millones de US\$)	0.0	0.0	0.0	0.0	0.0
e. Operaciones en el Mercado Secundario de CD BCRP, CD BCRP-NR y BTP					
i. Compras de CD BCRP y CD BCRP-NR					
ii. Compras de BTP (Valorizado)					
3. Saldo de la cuenta corriente de las empresas bancarias en el BCR antes del cierre de operaciones	1 763.7	1 853.9	2 113.4	2 028.5	1 891.0
4. Operaciones monetarias del BCR para el cierre de operaciones					
a. Compra temporal de moneda extranjera (swaps).					
Comisión (tasa efectiva diaria)					
b. Compra temporal directa de valores (fuera de subasta)	0.0121%	0.0121%	0.0121%	0.0121%	0.0121%
Tasa de interés	4.00%	4.00%	4.00%	4.00%	4.00%
c. Crédito por regulación monetaria en moneda nacional					
Tasa de interés	554.8	494.9	401.1	791.8	1 072.5
d. Depósitos Overnight en moneda nacional	2.50%	2.50%	2.50%	2.50%	2.50%
5. Saldo de la cuenta corriente de las empresas bancarias en el BCR al cierre de operaciones	1 208.9	1 359.0	1 712.3	1 236.7	818.5
a. Fondos de encaje en moneda nacional promedio acumulado (millones de S/ (*)	11 405.2	7 889.1	11 018.9	10 931.2	10 849.4
b. Fondos de encaje en moneda nacional promedio acumulado (% del TOSE) (*)	5.9	4.1	5.7	5.7	5.6
c. Cuenta corriente moneda nacional promedio acumulado (millones de S/)	4 174.9	4 062.3	3 795.3	3 697.4	3 615.4
d. Cuenta corriente moneda nacional promedio acumulado (% del TOSE) (*)	2.2	2.1	2.0	1.9	1.9
6. Mercado interbancario y mercado secundario de CDBCRP					
a. Operaciones a la vista en moneda nacional	405.0	841.0	624.0	349.0	744.0
Tasas de interés: Mínima / Máxima / TIBO	4.00 / 4.00 / 4.00	4.00 / 4.00 / 4.00	4.00 / 4.05 / 4.00	4.00 / 4.20 / 4.11	4.00 / 4.00 / 4.00
b. Operaciones a la vista en moneda extranjera (millones de US\$)	0.0	0.0	0.0	0.0	0.0
Tasas de interés: Mínima / Máxima / Promedio		0.50 / 0.50 / 0.50			
c. Total mercado secundario de CDBCRP, CDBCRP-NR y CDV	5.0	95.0	95.0	280.0	280.0
Plazo 6 meses (monto / tasa promedio)					
Plazo 12 meses (monto / tasa promedio)					
Plazo 24 meses (monto / tasa promedio)					
7. Operaciones en moneda extranjera de las empresas bancarias (millones de US\$)	23 Mar	24 Mar	25 Mar	28 Mar	29 Mar
Flujo de la posición global = a + b.i - c.i + e + f + g	-67.5	33.5	4.4	55.5	-132.9
Flujo de la posición contable = a + b.ii - c.ii + e + g	210.7	54.2	222.8	97.3	-138.4
a. Mercado spot con el público	162.0	91.2	236.5	106.1	-127.3
i. Compras	488.2	582.4	624.1	609.7	556.0
ii. (-) Ventas	326.2	491.2	387.6	503.6	683.3
b. Contratos forward y swap al público (con y sin entresaca)	-162.2	124.1	243.9	65.8	-52.1
i. Pactadas	104.6	419.5	302.8	197.8	645.2
ii. (-) Venidas	286.8	295.4	59.0	132.0	697.3
c. Ventas forward y swap al público (con y sin entresaca)	-87.1	-69.4	215.8	-4.4	-249.7
i. Pactadas	322.4	393.7	557.6	205.9	434.6
ii. (-) Venidas	409.4	463.1	341.8	210.3	684.2
d. Operaciones cambiarias interbancarias					
i. Al contado	329.4	406.9	313.6	237.7	586.3
ii. A futuro	108.0	78.0	0.0	195.0	24.0
e. Operaciones asociadas a swaps y vencimientos de forwards sin entresaca	174.4	174.1	269.8	80.8	-20.9
i. Compras	407.4	456.8	322.9	197.6	615.0
ii. (-) Ventas	233.0	282.7	53.1	116.8	635.8
f. Efecto de Opciones	-0.1	0.7	-2.5	-0.4	1.0
g. Operaciones netas con otras instituciones financieras	-186.1	-236.4	-244.7	-123.0	-196.3
h. Crédito por regulación monetaria en moneda extranjera					
Tasa de interés					
Nota: Tipo de cambio interbancario promedio (Fuente: Datatec)	3.7690	3.7435	3.7258	3.7312	3.7312
(*) Datos preliminares					

Tipo de Cambio, Cotizaciones, Tasas de Interés e Índices Bursátiles

		Dic-19 (5)	Dic-20 (4)	31-Dic (9)	28-Feb (11)	23-Mar (2)	30-Mar (1)	Variaciones respecto a		
								Semana (1)/(2)	Mes (1)/(11)	Año (1)/(9)
TIPOS DE CAMBIO										
AMÉRICA										
BRASIL	Real	4.019	5.194	5.570	5.160	4.826	4.769	-1.19%	-7.59%	-14.39%
ARGENTINA	Peso	59.860	84.080	102.680	107.390	110.170	110.880	0.64%	3.25%	7.99%
MÉXICO	Peso	18.925	19.871	20.487	20.461	20.221	19.856	-1.80%	-2.96%	-3.08%
CHILE	Peso	752	710	851	798	792	788	-0.45%	-1.24%	-7.40%
COLOMBIA	Peso	3.285	3.415	4.065	3.933	3.780	3.749	-0.82%	-4.69%	-7.79%
EUROPA										
EURO	Euro	1.121	1.222	1.137	1.122	1.101	1.116	1.40%	-0.56%	-1.86%
SUIZA	FZ por US\$	0.968	0.885	0.913	0.917	0.931	0.923	-0.77%	0.70%	1.18%
INGLATERRA	Libra	1.326	1.368	1.353	1.342	1.321	1.313	-0.55%	-2.15%	-2.95%
TURQUÍA	Lira	5.948	7.432	13.316	13.844	14.827	14.650	-1.19%	5.82%	10.02%
ASIA Y OCEANÍA										
JAPÓN	Yen	108.610	103.240	115.080	114.990	121.150	121.800	0.54%	5.92%	5.84%
COREA	Won	1.154.07	1.084.47	1.187.96	1.200.12	1.218.62	1.210.31	-0.68%	0.85%	1.88%
INDIA	Rupia	71.35	73.04	74.47	75.49	76.52	75.80	-0.94%	0.41%	1.79%
CHINA	Yuan	6.962	6.525	6.352	6.308	6.372	6.347	-0.39%	0.61%	-0.08%
AUSTRALIA	US\$ por AUD	0.702	0.769	0.726	0.726	0.750	0.751	0.16%	3.40%	3.43%
COTIZACIONES										
ORO	LBMA (\$/Oz.T.)	1.523.00	1.891.10	1.820.10	1.909.85	1.931.75	1.933.85	0.11%	1.26%	6.25%
PLATA	H & H (\$/Oz.T.)	17.92	26.39	23.28	24.24	24.92	25.02	0.40%	3.22%	7.48%
COBRE	LME (US\$/lb.)	2.79	3.51	4.40	4.52	4.68	4.71	0.77%	4.18%	7.21%
ZINC	LME (US\$/lb.)	1.03	1.24	1.65	1.68	1.82	1.88	2.90%	11.59%	13.90%
PLOMO	LME (US\$/lb.)	0.87	0.90	1.06	1.09	1.06	1.09	2.80%	0.00%	3.16%
PETRÓLEO	West Texas (\$/B)	61.14	48.35	75.62	96.90	114.73	107.81	-6.03%	11.26%	42.57%
TRIGO SPOT **	Kansas (\$/TM)	213.85	256.65	410.70	402.34	461.68	483.00	4.62%	20.05%	17.60%
MAÍZ SPOT **	Chicago (\$/TM)	144.09	186.41	227.75	268.10	287.88	280.11	-2.70%	4.48%	22.99%
ACEITE SOYA	Chicago (\$/TM)	774.92	977.31	1.434.11	1.714.09	1.645.09	1.704.83	3.63%	-0.54%	18.88%
TASAS DE INTERÉS										
Bonos del Tesoro Americano (3 meses)		1.55	0.06	0.04	0.31	0.48	0.53	5.40	22.70	49.00
Bonos del Tesoro Americano (2 años)		1.57	0.12	0.73	1.43	2.10	2.31	21.00	87.50	157.50
Bonos del Tesoro Americano (10 años)		1.92	0.92	1.51	1.83	2.29	2.35	5.80	52.50	84.00
ÍNDICES DE BOLSA										
AMÉRICA										
E.E.U.U.	Dow Jones	28.538	30.606	36.338	33.893	34.359	35.229	2.53%	3.94%	-3.05%
	Nasdaq Comp.	8.973	12.888	15.645	13.751	13.923	14.442	3.73%	5.02%	-7.69%
BRASIL	Bovespa	115.645	119.017	104.822	113.142	117.457	120.260	2.39%	6.29%	14.73%
ARGENTINA	Merval	41.671	51.226	83.500	87.970	90.107	90.868	0.84%	3.29%	8.82%
MÉXICO	IPC	43.541	44.067	53.272	53.401	55.155	55.815	1.20%	4.52%	4.77%
CHILE	IPSA	4.670	4.177	4.300	4.534	4.841	4.895	1.11%	7.95%	13.83%
COLOMBIA	COLCAP	1.662	1.438	1.411	1.528	1.587	1.601	0.88%	4.82%	13.49%
PERÚ	Ind. Gral.	20.526	20.822	21.112	23.749	25.643	25.196	-1.74%	6.09%	19.35%
PERÚ	Ind. Selectivo	25.753	25.199	30.274	34.169	35.981	35.905	-0.21%	5.08%	18.60%
EUROPA										
ALEMANIA	DAX	13.249	13.719	15.885	14.461	14.284	14.606	2.26%	1.00%	-8.05%
FRANCIA	CAC 40	5.978	5.551	7.153	6.659	6.581	6.742	2.43%	1.24%	-5.75%
REINO UNIDO	FTSE 100	7.542	6.461	7.385	7.458	7.461	7.579	1.58%	1.62%	2.63%
TURQUÍA	XU100	114.425	1.477	1.858	1.946	2.183	2.230	2.16%	14.59%	20.05%
RUSIA	RTS	1.549	1.387	1.596	937	937	949	1.31%	1.31%	-40.52%
ASIA										
JAPÓN	Nikkei 225	23.657	27.444	28.792	26.527	28.040	28.027	-0.05%	5.66%	-2.66%
HONG KONG	Hang Seng	28.190	27.231	23.398	22.713	22.154	22.232	0.35%	-2.12%	-4.98%
SINGAPUR	Straits Times	3.223	2.844	3.124	3.242	3.364	3.443	2.33%	6.18%	10.21%
COREA	Kospi	2.198	2.873	2.978	2.699	2.735	2.747	0.43%	1.76%	-7.75%
INDONESIA	Jakarta Comp.	6.300	5.979	6.581	6.888	6.996	7.053	0.82%	2.40%	7.17%
MALASIA	Klci	1.589	1.627	1.568	1.608	1.598	1.583	-0.92%	-1.56%	1.00%
TAILANDIA	SET	1.580	1.449	1.658	1.685	1.678	1.698	1.22%	0.78%	2.46%
INDIA	Nifty 50	12.168	13.982	17.354	16.794	17.246	17.498	1.46%	4.19%	0.83%
CHINA	Shanghai Comp.	3.050	3.473	3.640	3.462	3.271	3.267	-0.14%	-5.65%	-10.25%

Datos correspondientes a fin de periodo

(*) Desde el día 11 de agosto de 2009, la cotización corresponde al Azúcar Contrato 16 (el Contrato 14 dejó de negociarse el día 10 de agosto de 2009). El contrato 16 tiene las mismas características que el Contrato 14.

(**) Desde el día 18 de septiembre del 2020, los datos corresponden promedio de la semana.

Fuente: Reuters, JPMorgan

Resumen de Indicadores Económicos

		2020		2021				2022				
		Dic.	Mar.	Jun.	Sep.	Dic.	Enc.	Feb.	Mar. 25	Mar. 28	Mar. 29	Mar.
RESERVAS INTERNACIONALES (Mills. US\$)		Acum.	Acum.	Acum.	Acum.	Acum.	Acum.	Acum.				Var.
Posición de cambio		58 258	60 325	58 471	55 937	57 345	56 792	56 728	56 314	56 203	56 249	-479
Reservas internacionales netas		74 707	79 922	71 892	76 024	78 495	77 123	76 851	77 453	77 210	77 271	419
Depósitos del sistema financiero en el BCRP		13 897	16 872	11 807	16 502	17 056	16 248	16 042	17 080	16 991	17 011	969
Empresas bancarias		12 716	15 480	10 534	15 298	15 792	14 910	14 745	15 805	15 704	15 742	997
Banco de la Nación		691	836	703	648	749	782	771	770	775	777	6
Resto de instituciones financieras		489	557	571	557	515	555	527	504	512	493	-34
Depósitos del sector público en el BCRP *		3 055	3 038	2 521	1 669	1 935	1 815	1 738	1 726	1 698	1 692	-47
OPERACIONES CAMBIARIAS BCR (Mills. US\$)		Acum.	Acum.	Acum.	Acum.	Acum.	Acum.	Acum.				Acum.
Operaciones cambiarias		2 451	2 428	-889	-651	-745	-298	-90	0	0	17	-57
Compras netas en mesa de negociación		-161	-1 147	-1 292	-2 596	-403	-172	-105	0	0	0	-94
Operaciones con el sector público		2 612	3 575	403	1 945	-342	-126	15	0	0	17	37
Otros		0	0	0	0	0	0	0	0	0	0	0
TIPO DE CAMBIO (\$/ por US\$)		Prom.	Prom.	Prom.	Prom.	Prom.	Prom.	Prom.				Prom.
Compra interbancario	Promedio	3.601	3.708	3.903	4.107	4.033	3.885	3.786	3.725	3.728	3.717	3.739
	Apertura	3.603	3.711	3.921	4.108	4.038	3.891	3.795	3.725	3.733	3.713	3.745
Venta interbancario	Mediodía	3.604	3.711	3.911	4.109	4.037	3.887	3.792	3.727	3.734	3.721	3.743
	Cierre	3.603	3.709	3.912	4.109	4.037	3.887	3.792	3.740	3.731	3.726	3.745
Promedio		3.604	3.710	3.914	4.109	4.038	3.889	3.792	3.731	3.733	3.721	3.744
Sistema bancario (SBS)	Compra	3.600	3.706	3.905	4.104	4.032	3.885	3.786	3.725	3.726	3.717	3.737
	Venta	3.606	3.710	3.916	4.111	4.042	3.893	3.795	3.731	3.737	3.724	3.746
Índice de tipo de cambio real (2009 = 100)		106.2	108.2	115.5	117.7	114.1	111.0	108.8				
INDICADORES MONETARIOS												
Moneda nacional / Domestic currency												
Emisión primaria	(Var. % mensual)	7.8	4.4	2.5	-0.5	4.8	-2.0	-1.8	-2.6	-2.3	-2.9	
	(Var. % últimos 12 meses)	33.2	42.0	13.9	17.7	13.1	7.3	7.6	5.2	5.3	4.5	
Oferta monetaria	(Var. % mensual)	3.1	-0.2	-0.6	-0.4	1.5	-1.3	-1.3				
	(Var. % últimos 12 meses)	32.3	28.9	5.0	3.4	-0.7	-2.7	-4.3				
Crédito sector privado	(Var. % mensual)	-0.4	0.8	0.4	1.0	0.1	-0.3	1.0				
	(Var. % últimos 12 meses)	19.7	17.5	7.7	3.9	5.2	7.3	7.2				
TOSE saldo fin de período (Var.% acum. en el mes)		1.3	-1.1	3.7	-1.7	-0.5	-1.0	0.1	0.1	1.5		
Superávit de encaje promedio (% respecto al TOSE)		0.1	0.1	0.1	0.1	0.2	0.1	0.2	0.4	0.2		
Cuenta corriente de los bancos (saldo Mill. S/)		2 712	2 140	2 422	2 347	3 268	3 286	3 631	1 359	1 712	1 237	
Depósitos públicos en el BCRP (Mill. S/)		58 479	65 376	65 190	74 952	88 002	85 519	84 434	86 432	86 403	87 591	87 591
Certificados de Depósito BCRP (Saldo Mill. S/)		41 067	44 501	42 478	19 987	14 347	9 846	6 123	7 166	7 166	7 166	7 166
Subasta de depósitos a plazo (Saldo Mill. S/)**		35 673	28 332	20 689	22 861	11 620	15 198	17 800	12 694	13 300	12 434	12 434
CDBCRP-MN con tasa variable (CDV BCRP) (Saldo Mill. S/)**		0	0	0	8 385	12 664	16 414	19 918	21 737	20 617	20 917	20 917
CD Reajustables BCRP (Saldo Mill.S/)		6 392	6 869	7 734	3 886	1 350	1 000	1 195	995	995	995	995
Operaciones de reporte monedas (Saldo Mill. S/)		5 970	2 430	1 922	1 842	3 342	2 742	2 452	1 222	1 222	1 222	1 222
Operaciones de reporte (Saldo Mill. S/)		12 279	6 884	8 398	8 312	9 305	8 204	9 441	6 584	6 584	6 584	6 584
Tasa de interés (%)	TAMN	12.11	11.14	10.69	10.49	11.00	11.12	11.29	11.60	11.62	11.67	11.51
	Préstamos hasta 360 días****	8.36	9.26	9.37	8.99	9.00	9.45	9.76	10.31	10.29	10.29	10.21
Interbancaria		0.23	0.25	0.25	0.77	2.25	2.99	3.35	4.00	4.00	4.11	3.86
	Preferencial corporativa a 90 días	0.61	0.56	0.92	1.25	2.88	3.59	4.16	4.75	4.75	4.75	4.53
Operaciones de reporte con CDBCRP		1.09	1.19	0.66	0.90	2.09	2.03	2.24	1.71	1.71	1.71	1.71
	Operaciones de reporte monedas	2.80	2.66	1.78	1.79	2.29	2.29	2.39	1.15	1.15	1.15	1.15
Créditos por regulación monetaria		0.50	0.50	0.50	0.50	0.50	0.50	0.50	0.50	0.50	0.50	0.50
	Del saldo de CDBCRP	0.74	0.46	0.44	0.57	0.83	1.41	2.52	3.76	3.76	3.76	3.76
Del saldo de depósitos a plazo		0.25	0.25	0.25	1.00	2.49	2.90	3.40	3.88	3.85	3.85	3.85
	Spread del saldo del CDV BCRP - MN	s.m.	s.m.	s.m.	0.00	0.03	0.04	0.04	0.04	0.04	0.04	0.04
Moneda extranjera / foreign currency												
Crédito sector privado	(Var. % mensual)	-0.7	0.8	1.5	-2.4	1.6	0.3	0.9				
	(Var. % últimos 12 meses)	-10.8	-13.7	-4.2	-1.6	0.5	1.9	4.1				
TOSE saldo fin de período (Var.% acum. en el mes)		1.1	-2.6	-2.7	-2.2	1.6	3.9	2.6	-0.1	-1.5		
Superávit de encaje promedio (% respecto al TOSE)		0.7	0.4	0.6	1.6	0.7	0.6	0.4	15.7	1.4		
Tasa de interés (%)	TAMEX	6.10	6.26	5.95	6.50	6.82	6.77	6.84	6.67	6.69	6.69	6.80
	Préstamos hasta 360 días****	3.38	3.47	2.98	3.35	3.56	3.57	3.58	3.48	3.50	3.55	3.55
Interbancaria		0.27	0.25	0.50	0.25	0.25	0.25	0.25	0.50	0.50	0.50	0.36
	Preferencial corporativa a 90 días	1.08	0.67	1.42	1.09	0.96	1.02	1.07	1.37	1.37	1.37	1.24
Ratio de dolarización de la liquidez (%)		28.1	28.6	30.1	30.4	30.6	30.9	31.3				
Ratio de dolarización de los depósitos (%)		33.3	34.2	36.2	36.6	37.0	37.4	37.7				
INDICADORES BURSÁTILES		Acum.	Acum.	Acum.	Acum.	Acum.	Acum.	Acum.				Acum.
Índice General Bursátil (Var. %)		5.2	-5.1	-10.4	3.5	3.4	8.7	3.5	0.8	-0.9	-0.3	6.4
Índice Selectivo Bursátil (Var. %)		4.5	-2.2	-7.9	5.5	4.7	11.3	1.4	0.8	-0.2	-0.4	4.8
Monto negociado en acciones (Mill. S/)- Prom. Diario		46.5	52.3	54.9	66.7	48.9	43.1	35.3	58.4	8.1	21.6	37.2
INFLACIÓN (%)												
Inflación mensual		0.05	0.84	0.52	0.40	0.78	0.04	0.31				
Inflación últimos 12 meses		1.97	2.60	3.25	5.23	6.43	5.68	6.15				
SECTOR PÚBLICO NO FINANCIERO (Mill. S/)												
Resultado primario		-19 851	-939	-1 003	-3 212	-14 062	5 444	2 244				
Ingresos corrientes del gobierno general		14 297	14 933	13 130	14 794	17 464	16 185	14 624				
Gastos no financieros del gobierno general		32 339	15 816	14 224	17 856	30 887	11 029	12 565				
COMERCIO EXTERIOR (Mills. US\$)												
Balanza comercial		1 299	634	982	1 625	1 822	1 030					
Exportaciones		5 023	4 632	4 929	5 819	6 339	5 269					
Importaciones		3 725	3 998	3 947	4 197	4 601	4 239					
PRODUCTO BRUTO INTERNO (Índice 2007=100)												
Variación % respecto al período anterior		1.1	20.1	23.6	0.8	1.7	2.0					

* Incluye depósitos de Promcepri, Fondo de Estabilización Fiscal (FEF), Cofide, fondos administrados por la ONP; y otros depósitos del MEF. El detalle se presenta en el cuadro No.23 de la Nota Semanal.

** A partir del 18 de enero de 2008, el BCRP utiliza los depósitos a plazo en moneda nacional como instrumento monetario.

*** A partir del 6 de octubre de 2010, el BCRP utiliza Certificado de Depósito en Moneda Nacional con Tasa de Interés Variable (CDV BCRP) y CD Liquidables en Dólares (CDLDBCRP) como instrumentos monetarios

**** Corresponde a un promedio de tasas de préstamos hasta 360 días de los distintos tipos de créditos a las empresas y de consumo.

Fuentes: BCRP, INEI, Banco de la Nación, BVL, Sunat, SBS y Reuters.

Elaboración: Departamento de Bases de Datos Macroeconómicas

31/03/2022