



## Resumen Informativo Semanal – 24 de marzo de 2022

## CONTENIDO

• Crédito y liquidez de febrero	ix
• Tasa de interés interbancaria en soles	xiii
• Operaciones del BCRP	xiv
• Curvas de rendimiento de corto plazo	xvii
• Bonos del Tesoro Público	xviii
• Reservas Internacionales	xviii
• Mercados Internacionales	xix
Suben los precios de los metales en los mercados internacionales	xix
Disminuye el precio del aceite de soya en los mercados internacionales	xx
Dólar se aprecia en los mercados internacionales	xxi
Riesgo país se redujo a 199 puntos básicos	xxii
Rendimiento de los US Treasuries se ubicó en 2,29 por ciento	xxii
• Índices de la Bolsa de Valores de Lima	xxiii

## CRÉDITO Y LIQUIDEZ DE FEBRERO

El **crédito al sector privado** –que incluye préstamos otorgados por bancos, financieras, cajas municipales y rurales y cooperativas– aumentó 1,0 por ciento en febrero respecto al mes anterior, producto del mayor crecimiento del crédito otorgado a las personas.

En términos interanuales, la tasa de crecimiento del crédito se aceleró de 6,2 por ciento en enero a 6,5 por ciento en febrero, con lo cual se registra el sexto mes de aceleración consecutiva.

**Crédito total al sector privado**

(Millones S/)

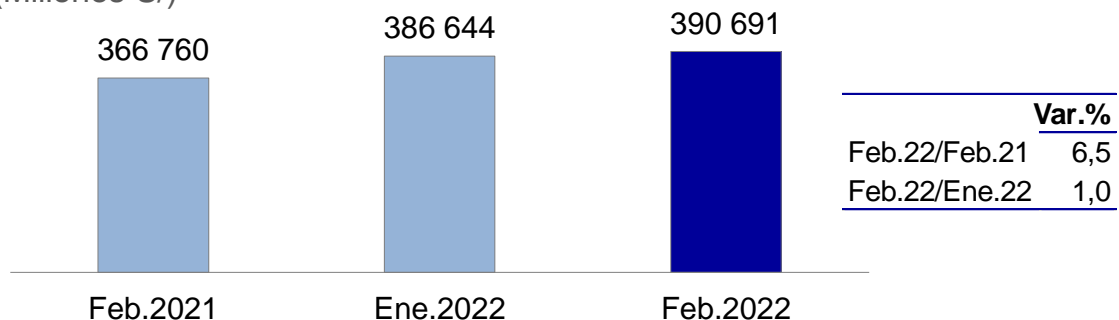

Por monedas, el crédito en **soles** registró un crecimiento mensual de 1,0 por ciento en febrero, al igual que los créditos en **dólares**. La tasa de expansión interanual del crédito en soles pasó de 7,3 a 7,2 por ciento entre enero y febrero, mientras que la tasa de crecimiento del crédito en dólares pasó de 2,0 por ciento en enero a 4,0 por ciento en febrero.

## Crédito al sector privado en soles

(Millones S/)

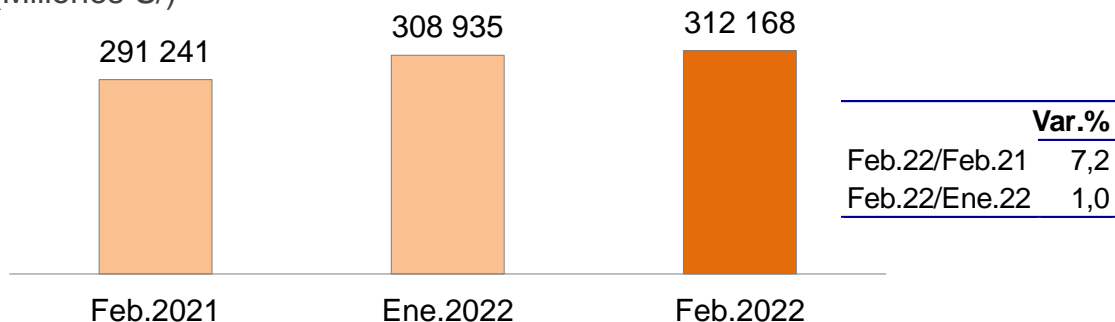

Por segmentos, el crédito a **personas** creció 1,5 por ciento en febrero, séptimo mes de crecimiento consecutivo. Este aumento mensual se explica por el mayor crecimiento de los créditos de consumo e hipotecarios en 2,0 y 0,9 por ciento, respectivamente.

## Crecimiento del crédito a personas

(Var. % mensual)

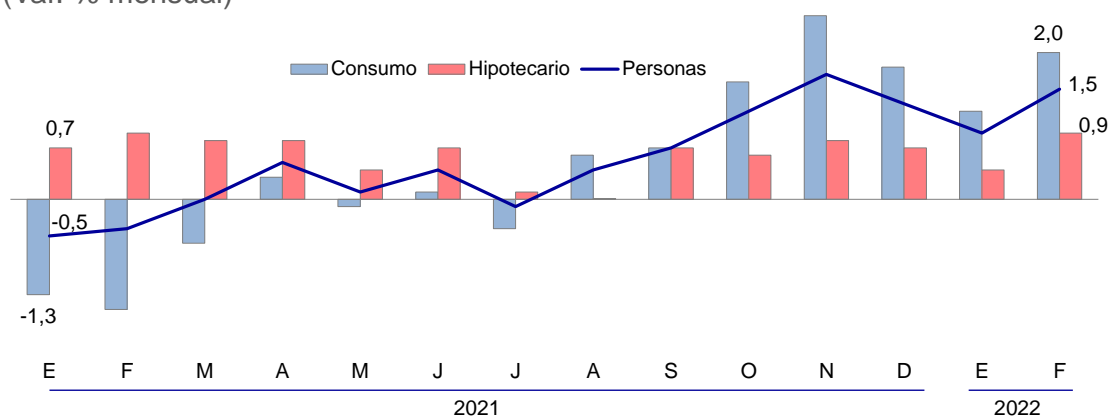

El crecimiento interanual de los créditos a personas se aceleró de 6,8 por ciento en enero a 8,9 por ciento en febrero. Asimismo, la tasa de crecimiento interanual del crédito de consumo fue 10,2 por ciento en febrero versus el 6,5 por ciento del mes previo, y del crédito hipotecario fue 7,3 por ciento, igual a la del mes anterior.

## Crédito a personas

(Millones S/)

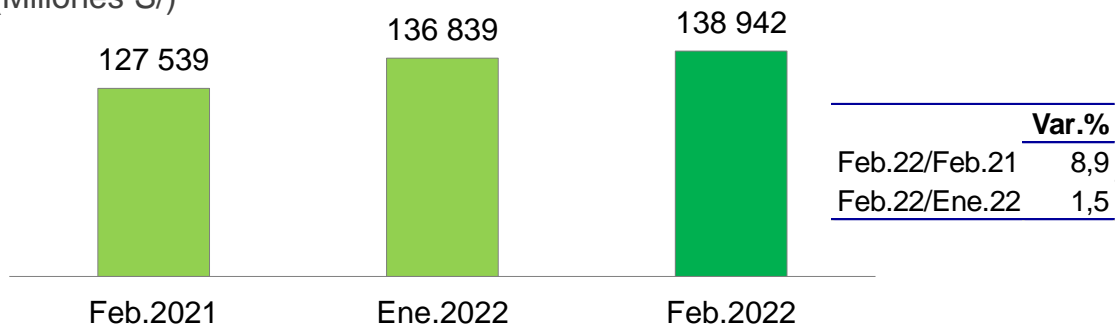

Por su parte, el crédito a las **empresas** se incrementó 0,8 por ciento mensual en febrero, favorecido por mayor crédito otorgado a las grandes empresas y corporativas, cuyo crecimiento fue de 1,7 por ciento en el mes; y del crédito a la pequeña y microempresa con una tasa de crecimiento mensual de 0,9 por ciento.

### Crecimiento del crédito a las empresas

(Var. % mensual)

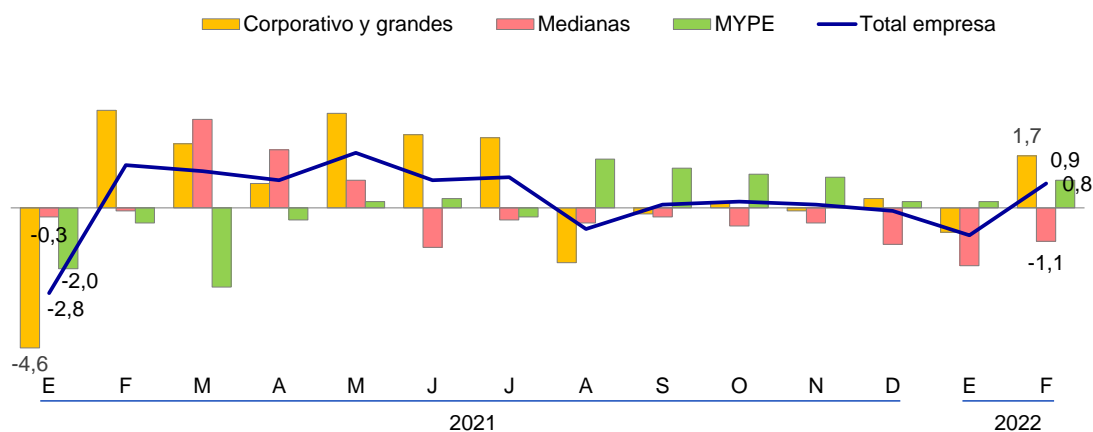

La tasa de crecimiento interanual del crédito empresarial se redujo de 5,8 por ciento en enero a 5,2 por ciento en febrero. Aislado el efecto de las amortizaciones y cancelaciones de los créditos del programa Reactiva Perú, el crecimiento interanual del crédito a empresas pasa a 15,8 por ciento.

### Crédito a las empresas

(Millones S/)

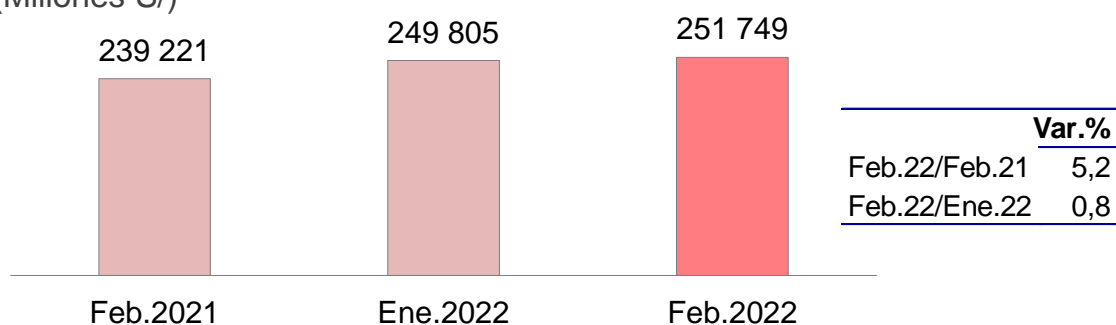

La **liquidez del sector privado** –que incluye circulante más depósitos– disminuyó 0,3 por ciento en febrero, con lo cual la tasa de crecimiento interanual de este agregado pasó de -1,1 por ciento en enero a -1,3 por ciento en febrero, con una disminución de la liquidez en soles en 4,3 por ciento interanual y un incremento de la liquidez en dólares de 6,9 por ciento interanual.

**Liquidez del sector privado**

(Millones S/)

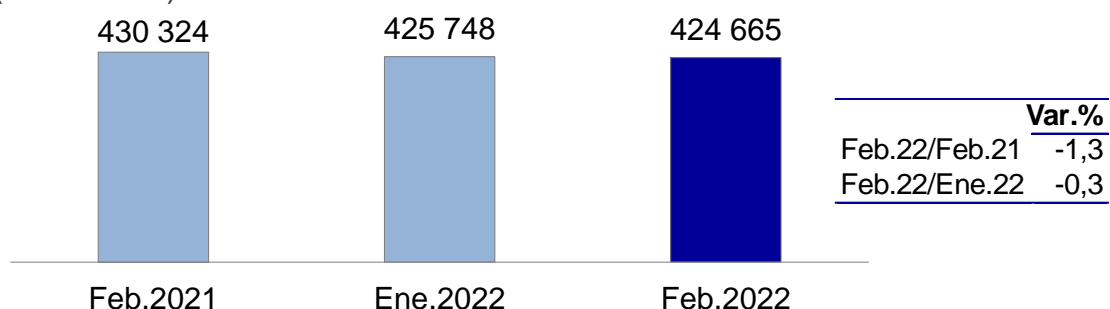

El **circulante** disminuyó en 2,3 por ciento en febrero, con lo cual la expansión interanual fue de 6,3 por ciento versus el 8,0 por ciento de enero.

**Circulante**

(Millones S/)

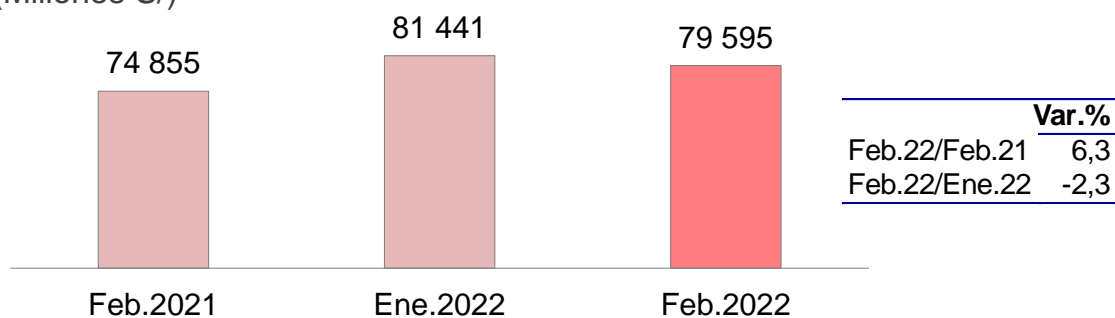

En febrero, los **depósitos del sector privado** crecieron 0,2 por ciento mensual, siendo su tasa de crecimiento interanual -3,2 por ciento. En términos interanuales, se tuvo un mayor dinamismo en la modalidad de depósitos de ahorro (8,6 por ciento); mientras que los depósitos a la vista y a plazo disminuyeron 8,3 por ciento y 2,9 por ciento, respectivamente. Por su parte, los depósitos CTS cayeron 49,1 por ciento.

**Liquidez total del sector privado, por tipo de pasivo**

(Var. % 12 meses)

	Feb.21	Dic.21	Ene.22	Feb.22
<b>Circulante</b>	<b>45,7</b>	<b>16,0</b>	<b>8,0</b>	<b>6,3</b>
<b>Depósitos</b>	<b>23,9</b>	<b>-3,3</b>	<b>-3,4</b>	<b>-3,2</b>
Depósitos a la vista	37,1	-7,3	-10,6	-8,3
Depósitos de ahorro	45,1	11,4	12,4	8,6
Depósitos a plazo	-5,9	-9,8	-5,4	-2,9
Depósitos CTS	-1,5	-46,7	-49,1	-49,1
<b>Liquidez</b>	<b>26,7</b>	<b>0,1</b>	<b>-1,1</b>	<b>-1,3</b>
a. Moneda nacional	31,6	-0,7	-2,7	-4,3
b. Moneda extranjera	14,8	2,2	3,2	6,9

---

TASA DE INTERÉS INTERBANCARIA EN SOLES

---

Al 23 de marzo de 2022, la tasa de interés **interbancaria** en soles fue 4,0 por ciento anual, mientras que en dólares fue 0,50 por ciento anual.

Para el mismo día, la tasa de interés **preferencial corporativa a 90 días** –la que se cobra a las empresas de menor riesgo– en soles fue 4,75 por ciento anual, y en dólares, 1,37 por ciento anual.

**Tasa de interés preferencial corporativa a 90 días en soles**

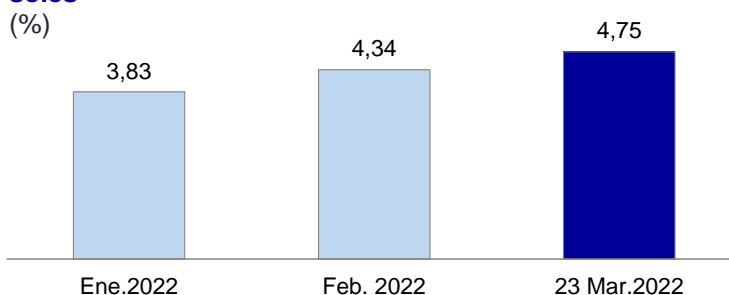

Al 23 de marzo de 2022, la tasa de interés **preferencial corporativa para préstamos a 180 días** en soles fue 5,08 por ciento anual y esta tasa en dólares fue 1,84 por ciento anual.

**Tasa de interés preferencial corporativa a 180 días en soles**

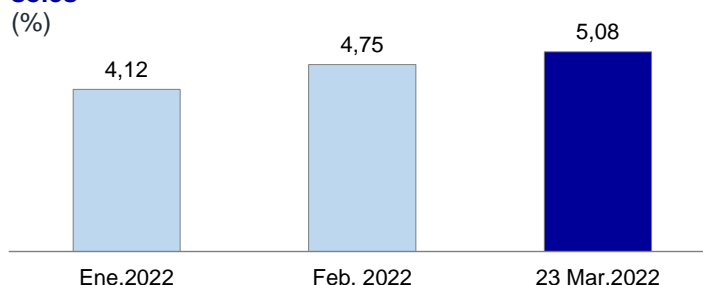

Para el mismo día, la tasa de interés **preferencial corporativa para préstamos a 360 días** en soles fue 5,61 por ciento anual y la de dólares se ubicó en 2,52 por ciento anual.

**Tasa de interés preferencial corporativa a 360 días en soles**

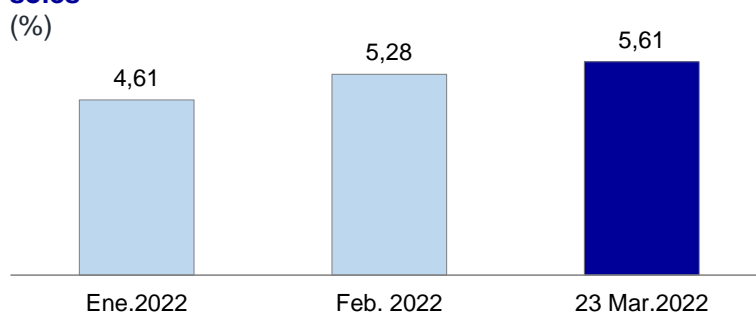

---

**OPERACIONES DEL BCRP**

---

Las **operaciones monetarias** del BCRP del 17 al 23 de marzo fueron las siguientes:

- Operaciones de **inyección** de liquidez:
  - Repos de monedas: Al 23 de marzo, el saldo de Repos de monedas regular fue de S/ 1 222 millones, con una tasa de interés promedio de 1,15 por ciento. El saldo al 16 de marzo fue de S/ 1 822 millones, con una tasa de interés promedio de 1,82 por ciento.
  - Repos de valores: Al 23 de marzo, el saldo fue de S/ 5 362 millones, con una tasa de interés promedio de 1,71 por ciento. El saldo al 16 de marzo fue el mismo.
  - Repos de cartera: Al 23 de marzo, el saldo fue de S/ 6 424 millones, con una tasa de interés promedio de 1,27 por ciento. El saldo al 16 de marzo fue de S/ 6 425 millones, con una tasa de interés promedio similar, correspondiendo dichas operaciones a la modalidad de reprogramación y expansión de créditos en soles de largo plazo del sistema financiero.
  - Repos con garantía del Gobierno (incluye reprogramaciones): Al 23 de marzo, el saldo fue de S/ 34 251 millones, y al 16 de marzo fue de S/ 34 745 millones. En ambos casos, dichos saldos bajo el Programa de Préstamos garantizados por el gobierno se destinaron a créditos a una tasa de interés promedio de 1,4 por ciento.
  - Subastas de Depósitos del Tesoro Público: Al 23 de marzo, el saldo fue de S/ 4 569 millones, con una tasa de interés promedio de 3,17 por ciento. Se subastaron depósitos por S/ 237 millones al plazo de 6 meses a una tasa de interés promedio de 4,91 por ciento. El saldo al 16 de marzo fue de S/ 4 632 millones, con una tasa de interés promedio de 3,05 por ciento.
- Operaciones de **esterilización** de liquidez:
  - CD BCRP: El saldo al 23 de marzo fue de S/ 7 166 millones, con una tasa de interés promedio de 3,77 por ciento. El saldo al 16 de marzo fue de S/ 7 380 millones, con una tasa de interés promedio de 3,53 por ciento. En el periodo del 17 al 23 de marzo se colocaron S/ 3 670 millones por un plazo de 1 mes con una tasa de interés promedio de 3,93 por ciento.
  - CDV BCRP: El saldo al 23 de marzo fue de S/ 22 147 millones, mientras que el saldo al 16 de marzo fue de S/ 21 918 millones. La tasa de interés de estos certificados es flotante y vinculada al Índice Interbancario *Overnight* (ION). Al 23 de marzo, el *spread* promedio del saldo adjudicado en las subastas de los CDV BCRP asciende a 0,04 por ciento. En el periodo del 17 al 23 de marzo se colocaron S/ 2 715 millones por un plazo de 3 meses con un *spread* promedio de 0,03 por ciento.

- Depósitos *overnight*: Al 23 de marzo, el saldo de este instrumento fue de S/ 799 millones, con una tasa de interés promedio de 2,50 por ciento. El saldo al 16 de marzo fue de S/ 1 469 millones, con una tasa de interés promedio similar.
- Depósitos a plazo: Al 23 de marzo, el saldo de depósitos a plazo fue de S/ 12 170 millones, con una tasa de interés promedio de 3,90 por ciento. El saldo al 16 de marzo fue de S/ 15 100 millones, con una tasa de interés promedio de 3,86 por ciento.
- Otras operaciones monetarias:
  - *Swaps* de tasas de interés: Al 23 de marzo, el saldo de *swaps* de tasas de interés fue de S/ 14 195 millones, con una tasa de interés promedio de 2,20 por ciento. El saldo al 16 de marzo fue de S/ 15 995 millones, con una tasa de interés promedio de 2,10 por ciento. En el periodo del 17 al 23 de marzo se colocaron S/ 250 millones a los plazos de 3, 6 y 9 meses, con tasas de interés promedio de 4,91 por ciento, 5,18 por ciento y 4,62 por ciento, respectivamente. En estas operaciones el BCRP recibe una tasa de interés fija y retribuye a una tasa flotante dada por el Índice Interbancario *Overnight* (ION).

En las **operaciones cambiarias** entre el 17 y el 23 de marzo, el BCRP vendió US\$ 94 millones en el mercado *spot*. Se vencieron US\$ 52 millones de CDR BCRP. Además, se colocaron US\$ 113 millones de *Swaps* cambiarios venta y vencieron US\$ 364 millones.

- i. Intervención cambiaria: El BCRP vendió US\$ 94 millones en el mercado *spot*. Dicha operación se realizó el día 18 de marzo.
- ii. *Swaps* cambiarios venta: El saldo de este instrumento al 23 de marzo fue de S/ 40 111 millones (US\$ 10 185 millones), con una tasa de interés promedio de 0,45 por ciento. El saldo al 16 de marzo fue de S/ 41 094 millones (US\$ 10 435 millones), con una tasa de interés promedio de 0,44 por ciento.
- iii. CDR BCRP: El saldo de este instrumento al 23 de marzo fue de S/ 995 millones (US\$ 259 millones), con una tasa de interés promedio de 0,40 por ciento. El saldo al 16 de marzo fue de S/ 1 195 millones (US\$ 310 millones), con una tasa de interés promedio de 0,43 por ciento.

Al 23 de marzo de 2022, la **emisión primaria** disminuyó en S/ 1 228 millones con respecto al 16 de marzo de 2022, y los depósitos del sector público en soles aumentaron en S/ 3 969 millones.

Las operaciones del BCRP que implicaron esterilización de liquidez fueron principalmente el vencimiento de Repos de Monedas (S/ 600 millones), la amortización de Repos de Cartera con Garantía Estatal (S/ 494 millones), la venta de moneda

extranjera por US\$ 94 millones (S/ 355 millones) y la colocación neta de CDV BCRP (S/ 230 millones). Estas operaciones fueron parcialmente compensadas por el vencimiento neto de CD BCRP (S/ 550 millones), el vencimiento neto de depósitos a plazo y overnight (S/ 3 600 millones) y el vencimiento de CDR BCRP (S/ 200 millones).

En los últimos 12 meses la emisión primaria se incrementó en 4,5 por ciento, como consecuencia principalmente de un aumento de 4,8 por ciento de la demanda por billetes y monedas.

### Cuentas Monetarias del Banco Central de Reserva del Perú

(Millones S/)

	Saldos				Flujos		Semana <sup>1/</sup>
	2021	2022			2022		
	Dic.31	Feb.28	Mar 16	Mar 23	Año	Marzo	
<b>I. RESERVAS INTERNACIONALES NETAS</b>	<b>311 627</b>	<b>288 960</b>	<b>287 605</b>	<b>290 664</b>	<b>-5 227</b>	<b>929</b>	<b>-794</b>
<i>(Millones US\$)</i>	78 495	76 851	77 313	77 099	-1 396	248	-214
1. Posición de cambio	57 345	56 728	56 463	56 395	-950	-333	-68
2. Depósitos del Sistema Financiero	16 278	15 262	16 114	15 855	-422	594	-259
3. Depósitos del Sector Público	2 920	2 759	2 649	2 757	-163	-2	108
4. Otros <sup>2/</sup>	1 953	2 102	2 087	2 092	139	-10	5
<b>II. ACTIVOS INTERNOS NETOS</b>	<b>-214 348</b>	<b>-195 481</b>	<b>-195 668</b>	<b>-199 955</b>	<b>-1 343</b>	<b>-3 784</b>	<b>-434</b>
1. Sistema Financiero en moneda nacional	12 936	5 852	3 248	6 274	-6 662	359	3 026
a. Compra temporal de valores	5 963	6 989	5 362	5 362	-601	-1 627	0
b. Operaciones de reporte de monedas	3 342	2 452	1 822	1 222	-2 120	-1 230	-600
c. Compra temporal de Cartera	6 441	6 427	6 425	6 424	-17	-3	-1
d. Compra temporal de Cartera con Garantía Estatal	38 827	35 745	34 745	34 251	-4 576	-1 494	-494
e. Valores Emitidos	-25 971	-25 457	-28 346	-27 826	-1 855	-2 370	520
i. CDBCRP	-11 956	-4 344	-5 234	-4 684	7 273	-340	550
ii. CDRBCRP	-1 350	-1 195	-1 195	-995	355	200	200
iii. CDVBCRP	-12 664	-19 918	-21 918	-22 147	-9 483	-2 230	-230
f. Otros depósitos en moneda nacional	-15 666	-20 305	-16 760	-13 160	2 507	7 146	3 600
2. Sector Público (neto) en moneda nacional <sup>3/</sup>	<b>-92 686</b>	<b>-88 158</b>	<b>-87 133</b>	<b>-91 102</b>	<b>1 584</b>	<b>-2 881</b>	<b>-3 969</b>
3. Sistema Financiero en moneda extranjera	-64 142	-57 421	-59 980	-59 812	1 020	-2 223	960
<i>(Millones US\$)</i>	-16 128	-15 262	-16 114	-15 855	272	-594	259
4. Sector Público (neto) en moneda extranjera	-9 670	-8 700	-8 233	-8 753	465	-31	-409
<i>(Millones US\$)</i>	-2 348	-2 216	-2 114	-2 224	124	-8	-110
5. Otras Cuentas	-60 786	-46 969	-43 570	-46 562	2 251	992	-41
<b>III. EMISIÓN PRIMARIA (I+II)</b>	<b>97 279</b>	<b>93 564</b>	<b>91 937</b>	<b>90 709</b>	<b>-6 570</b>	<b>-2 855</b>	<b>-1 228</b>
<i>(Var. % 12 meses)</i>	13,1%	7,6%	5,4%	4,5%			

1/. Al 23 de marzo. Aísla efectos de valuación por fluctuaciones en el tipo de cambio.

2/. Incluye asignaciones DEG, Bonos Globales del Tesoro Público y Operaciones de Reporte para proveer Moneda Extranjera.

3/. Incluye los bonos emitidos por el Tesoro Público que el BCRP adquiere en el mercado secundario de acuerdo con el Artículo 61 de la Ley Orgánica del BCRP.

El **tipo de cambio** venta interbancario cerró en S/ 3,77 por dólar el 23 de marzo, mayor en 1,2 por ciento a la cotización al 16 de marzo, acumulando una apreciación del sol de



5,6 por ciento con respecto al cierre del año pasado. En lo que va del año, el BCRP ha efectuado ventas *spot* en mesa de negociaciones por US\$ 371 millones y ha subastado instrumentos cambiarios (*Swaps* cambiarios venta y CDR BCRP), con lo cual el saldo de estas operaciones se ha incrementado en US\$ 541 millones.

## Indices de tipo de cambio nominal

(Diciembre 2018 = 100)

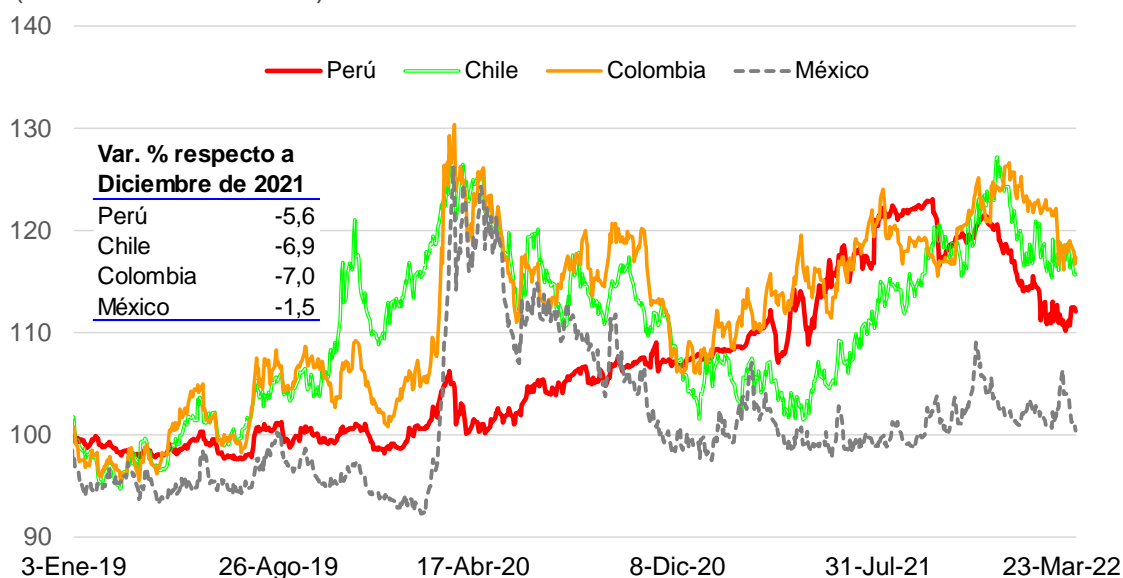

## CURVAS DE RENDIMIENTO DE CORTO PLAZO

El 23 de marzo de 2022, la curva de rendimiento de CD BCRP registró, en comparación con la del 16 de marzo, tasas mayores para todos los plazos. Los Certificados de Depósito del BCRP son un instrumento de esterilización monetaria que puede ser negociado en el mercado o usado en repos interbancarios y repos con el BCRP. La forma de esta curva de rendimiento es influenciada por las expectativas de tasas futuras de política monetaria y por las condiciones de liquidez en el mercado.

### Curva de rendimiento de CDBCRP

(%)

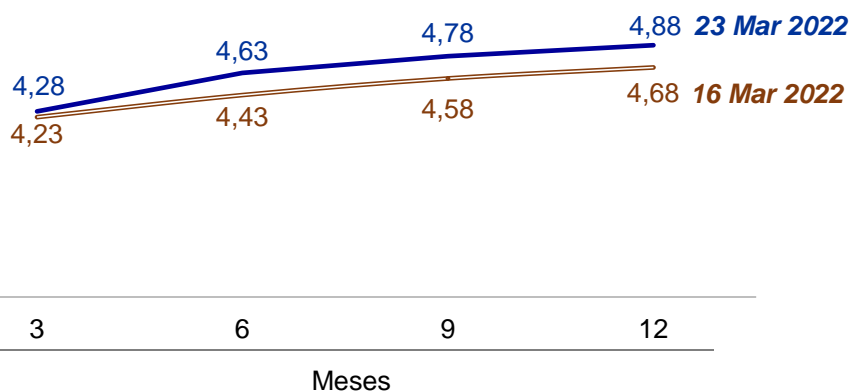

## BONOS DEL TESORO PÚBLICO

Para plazos desde 2 años, los mercados toman como referencia a los rendimientos de los bonos del Tesoro Público. Al 23 de marzo de 2022, la curva de rendimiento de los bonos soberanos registró, en comparación con la del 16 de marzo, valores mayores para los plazos de 2 y 5 años, mientras que a partir de 10 años estos fueron menores.

### Curva de rendimiento de bonos del Tesoro

(%)

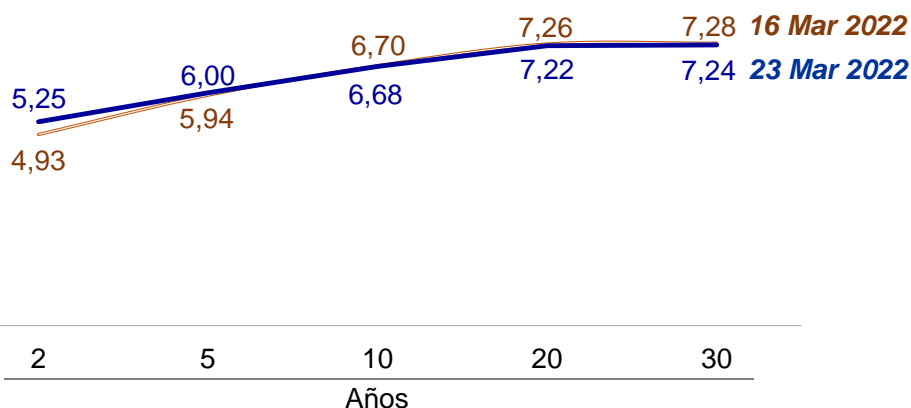

## RESERVAS INTERNACIONALES

Al 23 de marzo de 2022, el nivel de **Reservas Internacionales Netas** totalizó US\$ 77 099 millones, menor en US\$ 1 396 millones al del cierre de 2021. Las reservas internacionales están constituidas por activos internacionales líquidos y su nivel actual es equivalente a 34 por ciento del PBI.

### Reservas Internacionales Netas

(Millones de US\$)

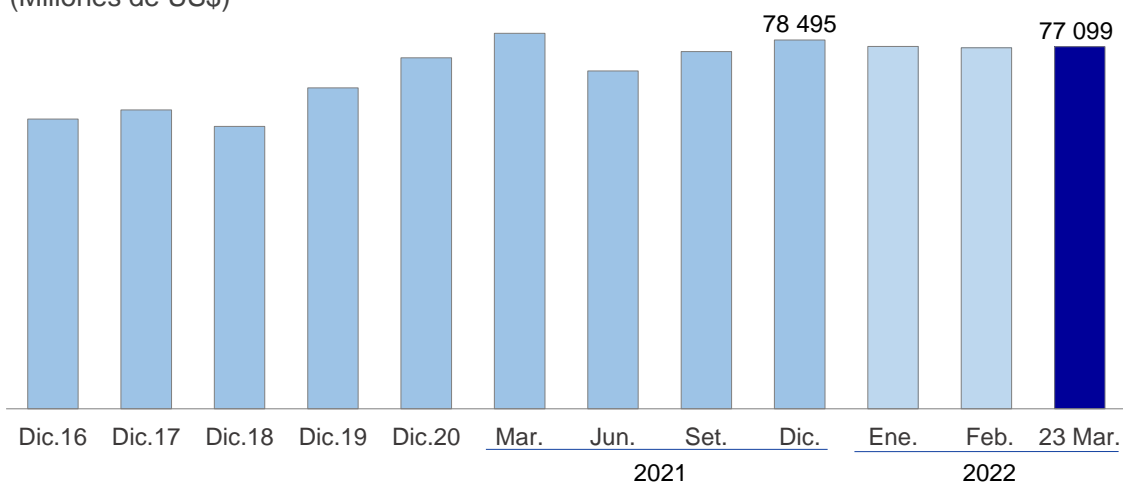

La **Posición de Cambio** al 23 de marzo fue de US\$ 56 395 millones, monto menor en US\$ 950 millones al registrado al cierre de diciembre de 2021.

### Posición de cambio

(Millones de US\$)

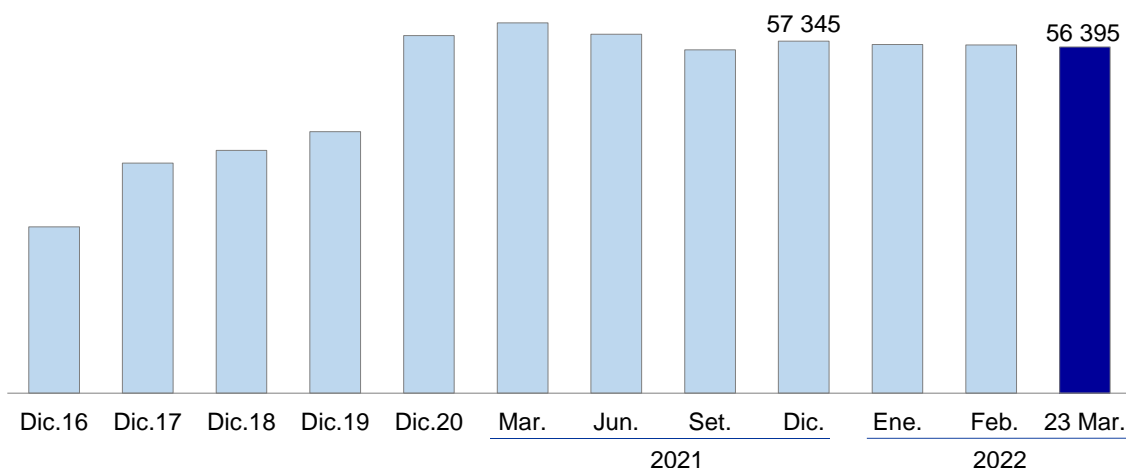

## MERCADOS INTERNACIONALES

### Suben los precios de los metales en los mercados internacionales

Entre el 16 y el 23 de marzo, el precio del **cobre** subió 2,1 por ciento a US\$/lb. 4,68. El alza en el precio reflejó los temores de menor oferta por la paralización de unidades productivas en Perú y en Zambia.

#### Cotización del Cobre

(ctv. US\$/lb.)



Variación %			
23 Mar.2022	16 Mar.2022	28 Feb.2022	31 Dic.2021
US\$ 4,68 / lb.	2,1	3,4	6,4

Entre el 16 y el 23 de marzo, la cotización del **oro** aumentó 1,0 por ciento a US\$/oz.tr 1 931,8.

Este comportamiento fue consistente con las persistentes tensiones geopolíticas, así como con las noticias desalentadoras en el mercado inmobiliario de los Estados Unidos.

#### Cotización del Oro

(US\$/oz.tr.)



Variación %			
23 Mar.2022	16 Mar.2022	28 Feb.2022	31 Dic.2021
US\$ 1 931,8 / oz tr.	1,0	1,1	6,1

En la semana bajo análisis, el precio del **zinc** subió 5,2 por ciento a US\$/lb. 1,82.

El mayor precio se sustentó en la caída de inventarios en la Bolsa de Metales de Londres y en el reporte del Grupo Internacional de Estudio del Plomo y del Zinc (ILZSG) indicando un déficit global de oferta que refleja un mercado ajustado.

Del 16 al 23 de marzo, el precio del **petróleo WTI** aumentó 21,0 por ciento a US\$/bl 114,7. El incremento en el precio se dio como consecuencia de la caída de los inventarios de petróleo crudo en Estados Unidos, la interrupción de las exportaciones de crudo ruso y a través del oleoducto *Caspian Pipeline Consortium* (CPC) y por expectativas de que el presidente Biden anuncie más sanciones contra Rusia en su reunión con los líderes europeos y con la OTAN.

### Disminuye el precio del aceite de soya en los mercados internacionales

Del 16 al 23 de marzo, el precio del **aceite de soya** bajó 5,2 por ciento a US\$/ton. 1 645,1. El precio fue afectado por la expectativa de ingreso de nueva cosecha de soya de Brasil atenuado por la mayor demanda en sustitución del aceite de girasol cuya oferta se ha visto considerablemente afectada por el ataque de Rusia a Ucrania, países que explican un gran porcentaje del comercio mundial.

#### Cotización del Zinc

(ctv. US\$/lb.)



Variación %			
23 Mar.2022	16 Mar.2022	28 Feb.2022	31 Dic.2021
<b>US\$ 1,82 / lb.</b>	<b>5,2</b>	<b>8,4</b>	<b>10,7</b>

#### Cotización del Petróleo

(US\$/bl.)

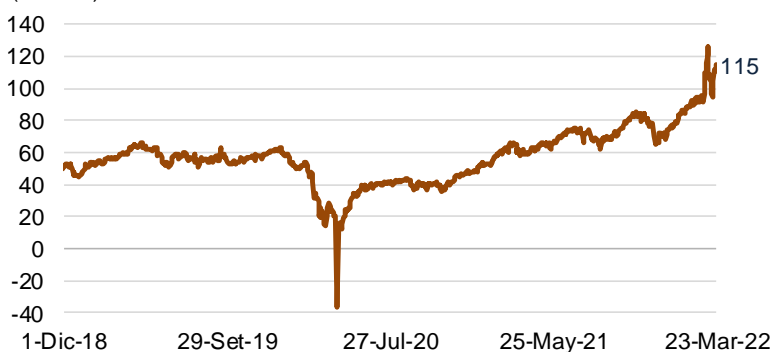

Variación %			
23 Mar.2022	16 Mar.2022	28 Feb.2022	31 Dic.2021
<b>US\$ 114,7 / barril.</b>	<b>21,0</b>	<b>18,4</b>	<b>51,7</b>

#### Cotización del Aceite Soya

(US\$/ton.)



Variación %			
23 Mar.2022	16 Mar.2022	28 Feb.2022	31 Dic.2021
<b>US\$ 1 645,1 / ton.</b>	<b>-5,2</b>	<b>-4,0</b>	<b>14,7</b>

En el mismo período, el precio del **trigo** se incrementó 8,0 por ciento a US\$/ton. 461,7. El precio fue apoyado por la persistencia del conflicto ruso-ucraniano que limitaría aún más la oferta del trigo de esa zona, y por las lluvias que, a pesar de haberse precipitado los últimos días, aún resultan insuficientes para revertir el mal estado de suelos y cultivos en el sur de las Grandes Planicies de Estados Unidos.

### Cotización del Trigo

(US\$/ton.)



Variación %			
23 Mar.2022	16 Mar.2022	28 Feb.2022	31 Dic.2021
US\$ 461,7 / ton.	8,0	14,7	12,4

En el período de análisis, el precio del **maíz** se incrementó 3,9 por ciento a US\$/ton. 287,9. El precio fue favorecido por la incertidumbre de la producción y el comercio de maíz desde Ucrania, y por expectativas de nuevas compras chinas en Estados Unidos tras la salida del mercado de Ucrania, su principal proveedor, atenuado por el ingreso de la nueva cosecha de Brasil.

### Cotización del Maíz

(US\$/ton.)



Variación %			
23 Mar.2022	16 Mar.2022	28 Feb.2022	31 Dic.2021
US\$ 287,9 / ton.	3,9	7,4	26,4

## Dólar se aprecia en los mercados internacionales

En el periodo de análisis, el índice del valor del **dólar** se incrementó 0,2 por ciento respecto a una canasta de principales monedas. Esta apreciación se asoció a las expectativas en torno a una política monetaria más restrictiva por parte de la Reserva Federal. Powell precisó que las tasas podrían subir en más de 25 pbs. en una reunión o varias reuniones. Destaca la apreciación frente al euro (0,2 por ciento) y al franco suizo (1,1 por ciento).

### Índice DXY <sup>1/</sup>

(Marzo 1973=100)



1/ Índice del valor del dólar norteamericano con relación a una canasta de principales monedas (euro, yen, libra, dólar canadiense, franco suizo y corona sueca).

Variación %			
23 Mar.2022	16 Mar.2022	28 Feb.2022	31 Dic.2021
98,6	0,2	2,0	2,8

## Riesgo país se redujo a 199 puntos básicos

Entre el 16 y el 23 de marzo, el **EMBIG Perú** bajó 8 pbs a 199 pbs y el **EMBIG Latinoamérica** bajó 7 pbs a 423 pbs.

Indicadores de Riesgo País  
(Pbs.)

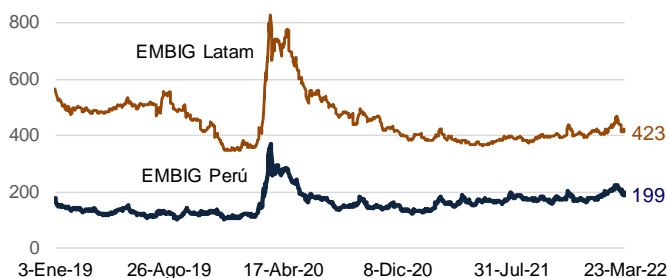

	Variación en pbs.			
	23 Mar.2022	16 Mar.2022	28 Feb.2022	31 Dic.2021
EMBIG Perú (Pbs)	199	-8	-14	29
EMBIG Latam (Pbs)	423	-7	-15	24

El rendimiento de los **bonos soberanos peruanos a 10 años** se mantiene como uno de los más bajos de la región.

Rendimiento bonos soberanos 10 años

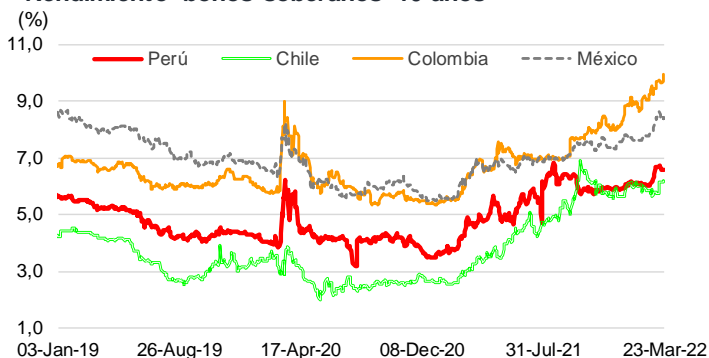

	Variación en pbs.			
	23 Mar.2022	16 Mar.2022	28 Feb.2022	31 Dic.2021
Perú	6,6	-8	45	70
Chile	6,2	5	31	54
Colombia	10,0	25	44	170
México	8,4	-16	47	84

## Rendimiento de los US Treasuries se ubicó en 2,29 por ciento

En el período analizado, el rendimiento del **bono del Tesoro** norteamericano se incrementó 11 pbs a 2,29 por ciento.

Este resultado fue consistente con la menor aversión global al riesgo y con las expectativas de un ajuste más agresivo en la posición de la política monetaria por parte de la Reserva Federal.

Tasa de Interés de Bono del Tesoro de EUA a 10 años  
(%)



	Variación en pbs.			
	23 Mar.2022	16 Mar.2022	28 Feb.2022	31 Dic.2021
	2,29%	11	47	78

ÍNDICES DE LA BOLSA DE VALORES DE LIMA

Entre el 16 y el 23 de marzo, el **Índice General** de la Bolsa de Valores de Lima (IGBVL-Perú General) se incrementó 4,3 por ciento y el **Índice Selectivo** (ISBVL-Lima 25) lo hizo en 1,8 por ciento en un entorno de incremento en el precio de los minerales.

**Peru Índice General de la BVL**  
(Base Dic.1991=100)



	<b>Variación % acumulada respecto al:</b>			
	23 Mar.2022	16 Mar.2022	28 Feb.2022	31 Dic.2021
Peru General	25 643	4,3	8,0	21,5
Lima 25	35 981	1,8	5,3	18,8

<b>BANCO CENTRAL DE RESERVA DEL PERÚ</b>					
RESUMEN DE OPERACIONES MONETARIAS Y CAMBIARIAS					
(Millones de Soles)					
	17 Mar	18 Mar	21 Mar	22 Mar	23 Mar
<b>1. Saldo de la cuenta corriente de las empresas bancarias antes de las operaciones del BCRP</b>	<b>9 463,5</b>	<b>12 015,1</b>	<b>12 623,5</b>	<b>9 891,3</b>	<b>6 950,1</b>
<b>2. Operaciones monetarias y cambiarias del BCR antes del cierre de operaciones</b>					
<b>a. Operaciones monetarias anunciadas del BCR</b>					
<b>i. Subasta de Certificados de Depósitos del BCRP (CD BCRP)</b>	<u>300,0</u>	<u>1000,0</u>	<u>700,0</u>		
Propuestas recibidas	539,4	1239,9	777,9		
Plazo de vencimiento	32 d	32 d	32 d		
Tasas de interés: Mínima	3,89	3,70	3,82		
Máxima	3,96	3,96	3,95		
Promedio	3,95	3,94	3,92		
Saldo	<u>7 380,2</u>	<u>7 488,4</u>	<u>7 165,7</u>	<u>7 165,7</u>	<u>7 165,7</u>
Próximo vencimiento de CD BCRP el 7 de Abril del 2022			120,9		120,9
Vencimiento de CD BCRP del 24 al 25 de Marzo de 2022			0,0		0,0
<b>ii. Subasta de Compra Temporal de Valores (REPO)</b>					
Saldo	<u>5 362,4</u>	<u>5 362,4</u>	<u>5 362,4</u>	<u>5 362,4</u>	<u>5 362,4</u>
Próximo vencimiento de Repo de Valores el 18 de Abril del 2022			500,0		500,0
Vencimiento de Repo Valores del 24 al 25 de Marzo de 2022			0,0		0,0
<b>iii. Subasta de Compra Temporal de Cartera de Créditos (General)</b>					
<b>iv. Subasta de Compra Temporal de Cartera de Créditos (Alternativo)</b>					
Saldo	<u>6 425,3</u>	<u>6 425,3</u>	<u>6 425,3</u>	<u>6 425,3</u>	<u>6 425,3</u>
Próximo vencimiento de Repo de Cartera Alternativo el 6 de Junio del 2022			13,9		13,9
Vencimiento de Repo de Cartera Alternativo del 24 al 25 de Marzo de 2022			0,0		0,0
<b>v. Subasta de Compra Temporal de Cartera de Créditos con Garantía del Gobierno Nacional (Regular)</b>					
Saldo adjudicado	<u>53 399,9</u>	<u>53 399,9</u>	<u>53 399,9</u>	<u>53 399,9</u>	<u>53 399,9</u>
<b>vi. Subasta de Compra Temporal de Cartera de Créditos con Garantía del Gobierno Nacional (Especial)</b>					
Saldo adjudicado	<u>1 882,2</u>	<u>1 882,2</u>	<u>1 882,2</u>	<u>1 882,2</u>	<u>1 882,2</u>
<b>vii. Subasta de Certificados de Depósitos Variables del BCR (CDV BCRP)</b>	<u>199,8</u>	<u>1000,0</u>	<u>315,0</u>	<u>500,0</u>	<u>500,0</u>
Propuestas recibidas	525,0	1416,4	320,0	755,0	505,0
Plazo de vencimiento	88 d	94 d	91 d	90 d	96 d
Márgen: Mínima	0,03	0,03	0,03	0,03	0,03
Máxima	0,03	0,03	0,04	0,04	0,04
Promedio	0,03	0,03	0,03	0,04	0,04
Saldo	<u>21 917,5</u>	<u>20 917,4</u>	<u>21 147,4</u>	<u>21 647,4</u>	<u>22 147,4</u>
Próximo vencimiento de CDV BCRP el 25 de Marzo del 2022			1700,0		1 700,0
Vencimientos de CDV BCRP del 24 al 25 de Marzo de 2022			1700,0		1 700,0
Próximo vencimiento de CDLD BCRP					
Vencimiento de CDLD BCRP del 24 al 25 de Marzo de 2022					
<b>viii. Subasta de Depósitos a Plazo en Moneda Nacional (DP BCRP)</b>	<u>2 000,0 4 800,0</u>	<u>1 000,0 6 757,9</u>	<u>2 200,0 5 750,4</u>	<u>2 000,0 5 400,0</u>	<u>1 000,0 3 970,1</u>
Propuestas recibidas	2 289,2 5 196,4	1 882,4 6 757,9	3 010,7 5 750,4	2 005,0 5 743,7	1 002,5 3 970,1
Plazo de vencimiento	7 d 1 d	7 d 3 d	7 d 1 d	7 d 1 d	7 d 1 d
Tasas de interés: Mínima	3,92 3,62	3,94 3,55	3,94 3,55	3,97 3,60	3,94 3,63
Máxima	4,00 3,70	3,98 3,94	4,00 3,98	4,00 3,90	4,00 3,89
Promedio	3,98 3,65	3,98 3,64	3,98 3,66	4,00 3,68	3,99 3,71
Saldo	<u>15 099,9</u>	<u>15 757,9</u>	<u>13 450,4</u>	<u>13 100,0</u>	<u>12 170,1</u>
Próximo vencimiento de Depósitos a Plazo el 24 de Marzo del 2022			7 750,4		5 970,1
Vencimiento de Depósitos a Plazo del 24 al 25 de Marzo de 2022			11 250,4		6 970,1
<b>ix. Subasta de Colocación DP en M.N. del Tesoro Público (COLOCTP)</b>		<u>237,0</u>			
Saldo	<u>4 632,4</u>	<u>4 569,4</u>	<u>4 569,4</u>	<u>4 569,4</u>	<u>4 569,4</u>
Próximo vencimiento de Coloc-TP el 9 de Mayo del 2022			500,0		500,0
Vencimiento de Coloc-TP del 24 al 25 de Marzo de 2022			0,0		0,0
<b>x. Subasta de Certificados de Depósitos Reajustables del BCRP (CDR BCRP)</b>					
Propuestas recibidas					
Plazo de vencimiento					
Tasas de interés: Mínima					
Máxima					
Promedio					
Saldo	<u>1 195,0</u>	<u>995,0</u>	<u>995,0</u>	<u>995,0</u>	<u>995,0</u>
Próximo vencimiento de CDR BCRP el 4 de Abril del 2022			400,0		400,0
Vencimiento de CDR BCRP del 24 al 25 de Marzo de 2022			0,0		0,0
<b>xi. Compra con comersio de Recompra de moneda extranjera (Regular)</b>					
Saldo	<u>1 822,0</u>	<u>1 822,0</u>	<u>1 422,0</u>	<u>1 422,0</u>	<u>1 222,0</u>
Próximo vencimiento de Repo Regular el 21 de Marzo del 2022			200,0		40,0
Vencimiento de REPO del 24 al 25 de Marzo de 2022			200,0		0,0
<b>xii. Subasta de Swap Cambiario Venta del BCRP</b>			<u>27,0</u>	<u>200,0 200,0</u>	
Propuestas recibidas			127,0	630,0 360,0	
Plazo de vencimiento			365 d	365 d 365 d	
Tasas de interés: Mínima			1,40	1,27 1,22	
Máxima			1,40	1,27 1,30	
Promedio			1,40	1,27 1,26	
Saldo	<u>41 094,2</u>	<u>40 894,2</u>	<u>40 581,2</u>	<u>40 801,2</u>	<u>40 111,2</u>
Próximo vencimiento de SC-Venta el 24 de Marzo del 2022			180,0		800,1
Vencimiento de SC - Venta del 24 al 25 de Marzo de 2022			2 580,1		1 710,1
<b>xiii. Subasta de Repo de Valores para proveer dólares (RED)</b>					
Propuestas recibidas					
Plazo de vencimiento					
Tasas de interés: Mínima					
Máxima					
Promedio					
Saldo	<u>0,0</u>	<u>0,0</u>	<u>0,0</u>	<u>0,0</u>	<u>0,0</u>
Próximo vencimiento de RED					
Vencimiento de RED del 24 al 25 de Marzo de 2022	0,0		0,0	0,0	0,0
<b>xiv. Subasta de Swap de Tasas de Interés</b>		<u>50,0</u>	<u>100,0</u>	<u>100,0</u>	
Propuestas recibidas		150,0	150,0	250,0	
Plazo de vencimiento		275 d	92 d	184 d	
Tasas de interés: Mínima		5,18	4,60	4,90	
Máxima		5,18	4,63	4,92	
Promedio		5,18	4,62	4,91	
Saldo	<u>15 995,0</u>	<u>15 645,0</u>	<u>14 895,0</u>	<u>14 595,0</u>	<u>14 195,0</u>
Próximo vencimiento de Swap Tasas de Interés el 24 de Marzo del 2022			400,0		400,0
Vencimiento de Swap de Tasas de Interés del 24 al 25 de Marzo de 2022			1 200,0		400,0
<b>b. Liquid. Repos Cartera de Créditos (Circular 0014-2020-BCRP, Circular 0017-2020-BCRP y Circular 0021-2020-BCRP)</b>					
<b>c. Operaciones cambiarias en la Mesa de Negociación del BCR</b>					
<b>i. Compras (millones de US\$)</b>	<u>0,0</u>	<u>-355,4</u>	<u>0,0</u>	<u>0,0</u>	<u>0,0</u>
Tipo de cambio promedio	0,0000	0,0000	0,0000	0,0000	0,0000
<b>ii. Ventas (millones de US\$)</b>	<u>0,0</u>	<u>94,0</u>	<u>0,0</u>	<u>0,0</u>	<u>0,0</u>
Tipo de cambio promedio	0,0000	3,7809	0,0000	0,0000	0,0000
<b>d. Operaciones Fuera de Mesa (millones de US\$)</b>	<u>0,0</u>	<u>3,0</u>	<u>4,1</u>	<u>0,2</u>	<u>2,0</u>
<b>i. Compras (millones de US\$)</b>	<u>0,0</u>	<u>3,0</u>	<u>4,1</u>	<u>0,2</u>	<u>2,0</u>
<b>ii. Ventas (millones de US\$)</b>	<u>0,0</u>	<u>0,0</u>	<u>0,0</u>	<u>0,0</u>	<u>0,0</u>
<b>e. Operaciones en el Mercado Secundario de CD BCRP, CD BCRP-NR y BTP</b>					
<b>i. Compras de CD BCRP y CD BCRP-NR</b>					
<b>ii. Compras de BTP (Valorizado)</b>					



3. Saldo de la cuenta corriente de las empresas bancarias en el BCR antes del cierre de operaciones	2 163,7	2 089,6	3 048,1	1 991,3	1 480,0
<b>4. Operaciones monetarias del BCR para el cierre de operaciones</b>					
a. Compra temporal de moneda extranjera (swaps)					
Comisión (tasa efectiva diaria)	0,0121%	0,0120%	0,0119%	0,0120%	0,0120%
b. Compra temporal directa de valores (fuera de subasta)					
Tasa de interés	4,00%	4,00%	4,00%	4,00%	4,00%
c. Crédito por regulación monetaria en moneda nacional					
Tasa de interés					
d. Depósitos Overnight en moneda nacional	<u>813,0</u>	<u>1 134,0</u>	<u>1 154,2</u>	<u>936,1</u>	<u>677,3</u>
Tasa de interés	2,50%	2,50%	2,50%	2,50%	2,50%
<b>5. Saldo de la cuenta corriente de las empresas bancarias en el BCR al cierre de operaciones</b>	<b>1 350,7</b>	<b>955,6</b>	<b>1 893,9</b>	<b>1 055,2</b>	<b>802,7</b>
a. Fondos de encaje en moneda nacional promedio acumulado (millones de S/)*	12 681,4	12 412,6	13 102,7	11 692,2	11 544,0
b. Fondos de encaje en moneda nacional promedio acumulado (% del TOSE)*	6,6	6,5	6,2	6,1	6,0
c. Cuenta corriente moneda nacional promedio acumulado (millones de S/)	5 433,6	5 184,8	5 112,2	4 463,0	4 314,9
d. Cuenta corriente moneda nacional promedio acumulado (% del TOSE)*	2,8	2,7	2,4	2,3	2,2
<b>6. Mercado Interbancario y mercado secundario de CDBCRP</b>					
a. Operaciones a la vista en moneda nacional					
Tasas de interés: Mínima / Máxima / TIBO	4,00 / 4,00 / 4,00	4,00 / 4,00 / 4,00	4,00 / 4,00 / 4,00	4,00 / 4,00 / 4,00	4,00 / 4,00 / 4,00
b. Operaciones a la vista en moneda extranjera (millones de US\$)					
Tasas de interés: Mínima / Máxima / Promedio	<u>144,5</u>	<u>182,5</u>	<u>45,0</u>	<u>0,0</u>	<u>0,0</u>
c. Total mercado secundario de CDBCRP, CDBCRP-NR y CDV	0,50 / 0,50 / 0,50	0,50 / 0,50 / 0,50	0,50 / 0,50 / 0,50	0,0	0,0
Plazo 6 meses (monto / tasa promedio)	<u>0,0</u>	<u>3,0</u>	<u>25,9</u>	<u>0,0</u>	<u>0,0</u>
Plazo 12 meses (monto / tasa promedio)					
Plazo 24 meses (monto / tasa promedio)					
<b>7. Operaciones en moneda extranjera de las empresas bancarias (millones de US\$)</b>	<b>16 Mar</b>	<b>17 Mar</b>	<b>18 Mar</b>	<b>21 Mar</b>	<b>22 Mar</b>
Flujo de la posición global = a + b.i - c.i + e + f + g	21,4	63,0	-19,4	104,4	21,5
Flujo de la posición contable = a + b.ii - c.ii + e + g	-28,0	187,5	232,9	194,5	46,1
<b>a. Mercado spot con el público</b>	<b>-19,4</b>	<b>176,7</b>	<b>198,3</b>	<b>203,6</b>	<b>11,4</b>
i. Compras	424,2	432,2	602,4	457,0	354,2
ii. (-) Ventas	443,6	255,5	404,1	253,5	342,7
<b>b. Compras forward y swap al público (con y sin entrega)</b>	<b>143,0</b>	<b>-63,0</b>	<b>-245,2</b>	<b>210,5</b>	<b>106,3</b>
i. Pactadas	488,8	264,5	271,4	556,7	337,4
ii. (-) Vendidas	345,8	327,5	516,6	346,2	231,1
<b>c. Ventas forward y swap al público (con y sin entrega)</b>	<b>114,7</b>	<b>65,4</b>	<b>-47,1</b>	<b>224,0</b>	<b>187,3</b>
i. Pactadas	410,3	343,1	221,4	478,9	401,5
ii. (-) Vendidas	295,6	277,7	268,5	254,9	214,3
<b>d. Operaciones cambiarias interbancarias</b>					
i. Al contado	408,2	414,6	353,3	371,1	320,3
ii. A futuro	25,0	50,0	32,0	45,0	65,0
<b>e. Operaciones spot asociadas a swaps y vencimientos de forwards sin entrega</b>	<b>-49,7</b>	<b>-37,1</b>	<b>-241,3</b>	<b>-83,9</b>	<b>28,6</b>
i. Compras	294,4	264,7	262,3	248,5	211,8
ii. (-) Ventas	344,1	301,8	503,5	332,3	183,2
<b>f. Efecto de Opciones</b>	<b>21,1</b>	<b>3,9</b>	<b>-4,3</b>	<b>-1,1</b>	<b>-1,3</b>
<b>g. Operaciones netas con otras instituciones financieras</b>	<b>-9,1</b>	<b>-1,8</b>	<b>-22,1</b>	<b>-92,0</b>	<b>46,9</b>
<b>h. Crédito por regulación monetaria en moneda extranjera</b>					
Tasa de interés					
Nota: Tipo de cambio interbancario promedio (Fuente: Datatec)	3,7228	3,7350	3,7769	3,7875	3,7713

(\*) Datos preliminares

Elaboración : Gerencia de Operaciones Monetarias y Estabilidad Financiera

## Tipo de Cambio, Cotizaciones, Tasas de Interés e Índices Bursátiles

		Dic-19 (5)	Dic-20 (4)	31-Dic (9)	28-Feb (11)	16-Mar (2)	23-Mar (1)	Variaciones respecto a			
								Semana (1)/(2)	Mes (1)/(11)	Año (1)/(9)	
<b>TIPOS DE CAMBIO</b>											
<b>AMÉRICA</b>											
BRASIL	Real	4,019	5,194	5,570	5,160	5,076	4,826	-4,92%	-6,47%	-13,37%	
ARGENTINA	Peso	59,860	84,080	102,680	107,390	109,410	110,170	0,69%	2,59%	7,29%	
MÉXICO	Peso	18,925	19,871	20,487	20,461	20,632	20,221	-1,99%	-1,17%	-1,30%	
CHILE	Peso	752	710	851	798	797	792	-0,69%	-0,80%	-6,99%	
COLOMBIA	Peso	3 285	3 415	4 065	3 933	3 831	3 780	-1,34%	-3,90%	-7,03%	
<b>EUROPA</b>											
EURO	Euro	1,121	1,222	1,137	1,122	1,103	1,101	-0,25%	-1,93%	-3,22%	
SUIZA	FZ por US\$	0,968	0,885	0,913	0,917	0,941	0,931	-1,06%	1,48%	1,97%	
INGLATERRA	Libra	1,326	1,368	1,353	1,342	1,315	1,321	0,40%	-1,61%	-2,41%	
TURQUÍA	Lira	5,948	7,432	13,316	13,844	14,608	14,827	1,50%	7,10%	11,35%	
<b>ASIA Y OCEANÍA</b>											
JAPÓN	Yen	108,610	103,240	115,080	114,990	118,720	121,150	2,05%	5,36%	5,27%	
COREA	Won	1 154,07	1 084,47	1 187,96	1 200,12	1 225,35	1 218,62	-0,55%	1,54%	2,58%	
INDIA	Rupia	71,35	73,04	74,47	75,49	76,19	76,52	0,43%	1,36%	2,76%	
CHINA	Yuan	6,962	6,525	6,352	6,308	6,351	6,372	0,33%	1,01%	0,31%	
AUSTRALIA	US\$ por AUD	0,702	0,769	0,726	0,726	0,729	0,750	2,85%	3,24%	3,26%	
<b>COTIZACIONES</b>											
ORO	LBMA (\$/Oz.T.)	1 523,00	1 891,10	1 820,10	1 909,85	1 913,20	1 931,75	0,97%	1,15%	6,13%	
PLATA	H & H (\$/Oz.T.)	17,92	26,39	23,28	24,24	24,74	24,92	0,73%	2,81%	7,05%	
COBRE	LME (US\$/lb.)	2,79	3,51	4,40	4,52	4,58	4,68	2,08%	3,38%	6,39%	
ZINC	LME (US\$/lb.)	1,03	1,24	1,65	1,68	1,73	1,82	5,16%	8,45%	10,69%	
PLOMO	LME (US\$/lb.)	0,87	0,90	1,06	1,09	1,02	1,06	4,08%	-2,73%	0,34%	
PETRÓLEO	West Texas (\$/B)	61,14	48,35	75,62	96,90	94,85	114,73	20,96%	18,40%	51,72%	
TRIGO SPOT **	Kansas (\$/TM)	213,85	256,65	410,70	402,34	427,51	461,68	7,99%	14,75%	12,41%	
MAÍZ SPOT **	Chicago (\$/TM)	144,09	186,41	227,75	268,10	276,96	287,88	3,94%	7,38%	26,40%	
ACEITE SOYA	Chicago (\$/TM)	774,92	977,31	1 434,11	1 714,09	1 735,04	1 645,09	-5,18%	-4,03%	14,71%	
<b>TASAS DE INTERÉS</b>											
Bonos del Tesoro Americano (3 meses)		1,55	0,06	0,04	0,31	0,42	0,48	6,40	17,30	43,60	
Bonos del Tesoro Americano (2 años)		1,57	0,12	0,73	1,43	1,94	2,10	15,80	66,50	136,50	
Bonos del Tesoro Americano (10 años)		1,92	0,92	1,51	1,83	2,19	2,29	10,60	46,70	78,20	
<b>ÍNDICES DE BOLSA</b>											
<b>AMÉRICA</b>											
E.E.U.U.	Dow Jones	28 538	30 606	36 338	33 893	34 063	34 359	0,87%	1,37%	-5,45%	
	Nasdaq Comp.	8 973	12 888	15 645	13 751	13 437	13 923	3,62%	1,24%	-11,01%	
BRASIL	Bovespa	115 645	119 017	104 822	113 142	111 112	117 457	5,71%	3,81%	12,05%	
ARGENTINA	Merval	41 671	51 226	83 500	87 970	87 451	90 107	3,04%	2,43%	7,91%	
MÉXICO	IPC	43 541	44 067	53 272	53 401	53 412	55 155	3,26%	3,28%	3,53%	
CHILE	IPSA	4 670	4 177	4 300	4 534	4 695	4 841	3,11%	6,77%	12,59%	
COLOMBIA	COLCAP	1 662	1 438	1 411	1 528	1 528	1 587	3,88%	3,90%	12,50%	
PERÚ	Ind. Gral.	20 526	20 822	21 112	23 749	24 582	25 643	4,32%	7,97%	21,46%	
PERÚ	Ind. Selectivo	25 753	25 199	30 274	34 169	35 336	35 981	1,82%	5,30%	18,85%	
<b>EUROPA</b>											
ALEMANIA	DAX	13 249	13 719	15 885	14 461	14 441	14 284	-1,09%	-1,23%	-10,08%	
FRANCIA	CAC 40	5 978	5 551	7 153	6 659	6 589	6 581	-0,11%	-1,16%	-7,99%	
REINO UNIDO	FTSE 100	7 542	6 461	7 385	7 458	7 292	7 461	2,32%	0,03%	1,03%	
TURQUÍA	XU100	114 425	1 477	1 858	1 946	2 089	2 183	4,51%	12,17%	17,52%	
RUSIA	RTS	1 549	1 387	1 596	937	937	937	0,00%	0,00%	-41,29%	
<b>ASIA</b>											
JAPÓN	Nikkei 225	23 657	27 444	28 792	26 527	25 762	28 040	8,84%	5,70%	-2,61%	
HONG KONG	Hang Seng	28 190	27 231	23 398	22 713	20 088	22 154	10,29%	-2,46%	-5,32%	
SINGAPUR	Straits Times	3 223	2 844	3 124	3 242	3 291	3 364	2,23%	3,76%	7,70%	
COREA	Kospi	2 198	2 873	2 978	2 699	2 659	2 735	2,85%	1,33%	-8,15%	
INDONESIA	Jakarta Comp.	6 300	5 979	6 581	6 888	6 992	6 996	0,05%	1,57%	6,30%	
MALASIA	Klci	1 589	1 627	1 568	1 608	1 571	1 598	1,69%	-0,65%	1,94%	
TAILANDIA	SET	1 580	1 449	1 658	1 685	1 668	1 678	0,60%	-0,43%	1,23%	
INDIA	Nifty 50	12 168	13 982	17 354	16 794	16 975	17 246	1,59%	2,69%	-0,62%	
CHINA	Shanghai Comp.	3 050	3 473	3 640	3 462	3 171	3 271	3,16%	-5,52%	-10,13%	

Datos correspondientes a fin de período

(\*) Desde el día 11 de agosto de 2009, la cotización corresponde al Azúcar Contrato 16 (el Contrato 14 dejó de negociarse el día 10 de agosto de 2009). El contrato 16 tiene las mismas características que el Contrato 14.

(\*\*) Desde el día 18 de setiembre del 2020, los datos corresponden promedio de la semana.

Fuente: Reuters, JPMorgan

Resumen de Indicadores Económicos												
	2020				2021				2022			
	Dic.	Mar.	Jun.	Set.	Dic.	Ene.	Feb.	Mar. 21	Mar. 22	Mar. 23	Mar.	
<b>RESERVAS INTERNACIONALES (Milib. US\$)</b>												
Posición de cambio	Acum.	Acum.	Acum.	Acum.	Acum.	Acum.	Acum.	Acum.	Acum.	Acum.	Acum.	Var.
Reservas internacionales netas	74 707	79 922	71 892	76 024	78 495	77 123	76 851	76 838	76 788	77 099	77 099	248
Depósitos del sistema financiero en el BCRP	13 897	16 872	11 807	16 502	17 056	16 248	16 042	16 410	16 355	16 619	16 619	577
Empresas bancarias	12 716	15 480	10 534	15 298	15 792	14 910	14 745	15 214	15 085	15 366	15 366	622
Banco de la Nación	691	836	703	648	749	782	771	751	749	754	754	-16
Resto de instituciones financieras	489	557	571	557	515	555	527	445	521	499	499	-28
Depósitos del sector público en el BCRP *	3 055	3 038	2 521	1 669	1 935	1 815	1 738	1 746	1 747	1 753	1 753	14
<b>OPERACIONES CAMBIARIAS BCR (Milib. US\$)</b>												
Operaciones cambiarias	Acum.	Acum.	Acum.	Acum.	Acum.	Acum.	Acum.	Acum.	Acum.	Acum.	Acum.	Acum.
Compras netas en mesa de negociación	2 451	2 428	-889	-651	-745	-298	-90	4	0	2	2	-76
Operaciones con el sector público	-161	-1 147	-1 292	-2 596	-403	-172	-105	0	0	0	0	-94
Otros	2 612	3 575	403	1 945	-342	-126	15	4	0	2	2	18
	0	0	0	0	0	0	0	0	0	0	0	0
<b>TIPO DE CAMBIO (\$/por US\$)</b>												
Compra interbancario	Promedio	Prom.	Prom.	Prom.	Prom.	Prom.	Prom.	Prom.	Prom.	Prom.	Prom.	Prom.
Apertura	3,601	3,708	3,903	4,107	4,033	3,885	3,786	3,785	3,772	3,769	3,741	3,741
Cierre	3,603	3,711	3,921	4,108	4,038	3,891	3,795	3,793	3,781	3,781	3,747	3,747
Venta interbancario	Promedio	Prom.	Prom.	Prom.	Prom.	Prom.	Prom.	Prom.	Prom.	Prom.	Prom.	Prom.
Mediodía	3,604	3,711	3,911	4,109	4,037	3,887	3,792	3,790	3,776	3,769	3,746	3,746
Cierre	3,603	3,709	3,912	4,109	4,037	3,887	3,792	3,785	3,779	3,769	3,747	3,747
Sistema bancario (SBS)	Promedio	Prom.	Prom.	Prom.	Prom.	Prom.	Prom.	Prom.	Prom.	Prom.	Prom.	Prom.
Compra	3,600	3,706	3,905	4,104	4,032	3,885	3,786	3,782	3,769	3,766	3,739	3,739
Venta	3,606	3,710	3,916	4,111	4,042	3,893	3,795	3,790	3,776	3,773	3,748	3,748
Índice de tipo de cambio real (2009 = 100)	106,2	108,2	115,5	117,7	114,1	111,0	108,8					
<b>INDICADORES MONETARIOS</b>												
<b>Moneda nacional / Domestic currency</b>												
Emisión primaria (Var. % mensual)	7,8	4,4	2,5	-0,5	4,8	-2,0	-1,8	-1,5	-2,5	-3,1		
Monetary base (Var. % últimos 12 meses)	33,2	42,0	13,9	17,7	13,1	7,3	7,6	6,2	5,0	4,5		
Oferta monetaria (Var. % mensual)	3,1	-0,2	-0,6	-0,4	1,5	-1,3	-1,3					
Money Supply (Var. % últimos 12 meses)	32,3	28,9	5,0	3,4	-0,7	-2,7	-4,3					
Crédito sector privado (Var. % mensual)	-0,4	0,8	0,4	1,0	0,1	-0,3	1,0					
Crédit to the private sector (Var. % últimos 12 meses)	19,7	17,5	7,7	3,9	5,2	7,3	7,2					
TOSE saldo fin de período (Var. % acum. en el mes)	1,3	-1,1	3,7	-1,7	-0,5	-1,0	0,1	0,5	-0,2			
Superávit de encaje promedio (% respecto al TOSE)	0,1	0,1	0,1	0,1	0,2	0,1	0,2	0,6	0,6			
Cuenta corriente de los bancos (saldo Mill. S/)	2 712	2 140	2 422	2 347	3 268	3 286	3 631	1 894	1 055	803		
Depósitos públicos en el BCRP (Mill. S/)	58 479	65 376	65 190	74 952	88 002	85 519	84 434	85 141	86 069	86 958	86 958	
Certificados de Depósito BCRP (Saldo Mill. S/)	41 067	44 501	42 478	19 987	14 347	9 846	6 123	7 166	7 166	7 166	7 166	
Subasta de depósitos a plazo (Saldo Mill. S/)**	35 673	28 332	20 689	22 861	11 620	15 198	17 800	13 450	13 100	12 170	12 170	
CDBCRP-MN con tasa variable (CDV BCRP) (Saldo Mill. S/)**	0	0	0	8 385	12 664	16 414	19 918	21 147	21 647	22 147	22 147	
CD Reajustables BCRP (Saldo Mill. S/)	6 392	6 869	7 734	3 886	1 350	1 000	1 195	995	995	995	995	
Operaciones de reporte monedas (Saldo Mill. S/)	5 970	2 430	1 922	1 842	3 342	2 742	2 452	1 422	1 422	1 222	1 222	
Operaciones de reporte (Saldo Mill. S/)	12 279	6 884	8 398	8 312	9 305	8 204	9 441	6 784	6 784	6 584	6 584	
Tasa de interés (%)	TAMN	12,11	11,14	10,69	10,49	11,00	11,12	11,29	11,55	11,57	11,58	11,48
Préstamos hasta 360 días ****	8,36	9,26	9,37	8,99	9,00	9,45	9,76	10,25	10,31	10,33	10,18	
Interbancaria	0,23	0,25	0,25	0,77	2,25	2,99	3,35	4,00	4,00	4,00	3,82	
Preferencial corporativa a 90 días	0,61	0,56	0,92	1,25	2,88	3,59	4,16	4,73	4,73	4,75	4,48	
Operaciones de reporte con CDBCRP	1,09	1,19	0,66	0,90	2,09	2,03	2,24	1,71	1,71	1,71	1,71	
Operaciones de reporte monedas	2,80	2,66	1,78	1,79	2,29	2,29	2,39	1,42	1,42	1,15	1,15	
Créditos por regulación monetaria	0,50	0,50	0,50	0,50	0,50	0,50	0,50	0,50	0,50	0,50	0,50	
Del saldo de CDBCRP	0,74	0,46	0,44	0,57	0,83	1,41	2,52	3,76	3,76	3,76	3,76	
Del saldo de depósitos a plazo	0,25	0,25	0,25	1,00	2,49	2,90	3,40	3,85	3,86	3,90	3,90	
Spread del saldo del CDV BCRP - MN	s.m.	s.m.	s.m.	0,00	0,03	0,04	0,04	0,04	0,04	0,04	0,04	
<b>Moneda extranjera / Foreign currency</b>												
Crédito sector privado (Var. % mensual)	-0,7	0,8	1,5	-2,4	1,6	0,3	0,9					
(Var. % últimos 12 meses)	-10,8	-13,7	-4,2	-1,6	0,5	1,9	4,1					
TOSE saldo fin de período (Var. % acum. en el mes)	1,1	-2,6	-2,7	-2,2	1,6	3,9	2,6	-2,4	-1,7			
Superávit de encaje promedio (% respecto al TOSE)	0,7	0,4	0,6	1,6	0,7	0,6	0,4	3,2	3,0			
Tasa de interés (%)	TAMEX	6,10	6,26	5,95	6,50	6,82	6,77	6,84	6,74	6,70	6,70	6,83
Préstamos hasta 360 días ****	3,38	3,47	2,98	3,35	3,56	3,57	3,58	3,49	3,47	3,49	3,56	
Interbancaria	0,27	0,25	0,50	0,25	0,25	0,25	0,25	0,50	0,50	0,50	0,32	
Preferencial corporativa a 90 días	1,08	0,67	1,42	1,09	0,96	1,02	1,07	1,24	1,24	1,37	1,21	
Ratio de dolarización de la liquidez (%)	28,1	28,6	30,1	30,4	30,6	30,9	31,3					
Ratio de dolarización de los depósitos (%)	33,3	34,2	36,2	36,6	37,0	37,4	37,7					
<b>INDICADORES BURSÁTILES</b>												
Índice General Bursátil (Var. %)	Acum.	Acum.	Acum.	Acum.	Acum.	Acum.	Acum.	Acum.	Acum.	Acum.	Acum.	Acum.
Índice Selectivo Bursátil (Var. %)	5,2	-5,1	-10,4	3,5	3,4	8,7	3,5	1,2	0,2	0,8	8,0	8,0
Monto negociado en acciones (Mill. S/)- Prom. Diario	46,5	52,3	54,9	66,7	48,9	43,1	35,3	12,5	30,3	42,2	30,7	30,7
<b>INFLACIÓN (%)</b>												
Inflación mensual	0,05	0,84	0,52	0,40	0,78	0,04	0,31					
Inflación últimos 12 meses	1,97	2,60	3,25	5,23	6,43	5,68	6,15					
<b>SECTOR PÚBLICO NO FINANCIERO (Milib. S/)</b>												
Resultado primario	-19 851	-939	-1 003	-3 212	-14 062	5 444	2 244					
Ingresos corrientes del gobierno general	14 297	14 933	13 130	14 794	17 464	16 185	14 624					
Gastos no financieros del gobierno general	32 339	15 816	14 224	17 856	30 887	11 029	12 565					
<b>COMERCIO EXTERIOR (Milib. US\$)</b>												
Balanza comercial	1 299	634	982	1 625	1 822	1 030						
Exportaciones	5 023	4 632	4 929	5 819	6 339	5 269						
Importaciones	3 725	3 998	3 947	4 197	4 601	4 239						
<b>PRODUCTO BRUTO INTERNO (Índice 2007=100)</b>												
Variación % respecto al período anterior	1,1	20,1	23,6	9,8	1,7	2,9						

\* Incluye depósitos de Promecpri, Fondo de Estabilización Fiscal (FEF), Cofide, fondos administrados por la ONP, y otros depósitos del MEF. El detalle se presenta en el cuadro No.23 de la Nota Semanal.

\*\* A partir del 18 de enero de 2008, el BCRP utiliza los depósitos a plazo en moneda nacional como instrumento monetario.

\*\*\* A partir del 6 de octubre de 2010, el BCRP utiliza Certificado de Depósito en Moneda Nacional con Tasa de Interés Variable (CDV BCRP) y CD Liquidables en Dólares (CDLDBCRP) como instrumentos monetarios.

\*\*\*\* Corresponde a un promedio de tasas de préstamos hasta 360 días de los distintos tipos de créditos a las empresas y de consumo.

Fuentes: BCRP, INEI, Banco de la Nación, BVL, Sunat, SBS y Reuters.

Elaboración: Departamento de Bases de Datos Macroeconómicas