



Resumen Informativo Semanal N° 26

12 de julio de 2018

CONTENIDO

• Déficit fiscal anual se reduce a 2,2 por ciento del PBI a junio	ix
• Tasa de interés interbancaria en soles fue 2,75 por ciento	x
• Operaciones del BCRP	xi
• Curvas de rendimiento de corto y largo plazo	xiii
• Tipo de cambio en S/ 3,28 por dólar el 11 de julio	xiv
• Reservas Internacionales en US\$ 60 344 millones al 10 de julio	xiv
• Mercados Internacionales	xv
Se reducen los precios internacionales de los metales	xv
Bajan las cotizaciones internacionales del maíz, soya y trigo	xvi
Dólar se deprecia en los mercados internacionales	xvii
Riesgo país baja a 154 puntos básicos	xviii
Rendimiento de los US Treasuries a 10 años sube a 2,85 por ciento	xviii
• Índices de la Bolsa de Valores de Lima	xix

Resumen Informativo Semanal N° 26

DÉFICIT FISCAL ANUAL SE REDUCE A 2,2 POR CIENTO DEL PBI A JUNIO

A junio de 2018, el **déficit fiscal** acumulado en 12 meses se redujo por cuarto mes consecutivo hasta 2,2 por ciento del PBI, menor en 0,1 puntos porcentuales del producto al déficit registrado al mes anterior.

Este menor déficit se debió al aumento de los ingresos corrientes del gobierno general, de 18,8 a 18,9 por ciento del PBI, principalmente de los ingresos tributarios; mientras que los gastos no financieros del gobierno general aumentaron de 19,9 a 20 por ciento del PBI, en particular los gastos de capital.

Resultado económico del sector público no financiero
(Acumulado últimos 12 meses - % PBI)

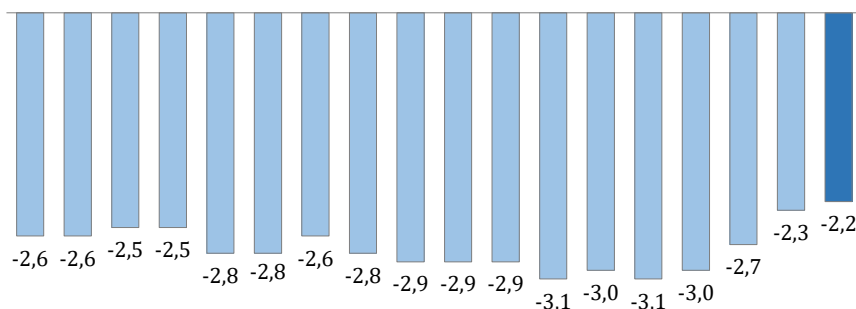

Ene. Feb. Mar. Abr. May. Jun. Jul. Ago. Set. Oct. Nov. Dic. Ene. Feb. Mar. Abr. May. Jun.
2017 2018

En junio de este año el sector público no financiero registró un déficit económico de S/ 1 056 millones, menor en S/ 698 millones al resultado económico del mismo mes de 2017.

Operaciones del Sector Público No Financiero 1/
(Millones S/)

	Junio			Enero-Junio		
	2017	2018	Var. %	2017	2018	Var. %
1. Ingresos corrientes del GG	9 061	11 320	24,9	63 352	74 688	17,9
a. Ingresos tributarios	6 569	8 372	27,4	45 599	55 969	22,7
Del cual:						
i. Renta	2 270	2 730	20,2	19 836	24 167	21,8
ii. IGV	4 216	4 954	17,5	26 320	29 702	12,8
b. Ingresos no tributarios	2 491	2 947	18,3	17 753	18 719	5,4
2. Gastos no financieros del GG	10 834	11 955	10,3	59 506	64 175	7,8
a. Corriente	8 657	9 367	8,2	47 397	51 179	8,0
b. Capital	2 177	2 588	18,8	12 109	12 996	7,3
Del cual:						
Formación Bruta de Capital	2 072	2 489	20,1	9 317	11 259	20,9
Gobierno Nacional	776	716	-7,8	3 087	3 577	15,9
Gobiernos Regionales	409	456	11,4	1 992	2 158	8,4
Gobiernos Locales	887	1 317	48,5	4 238	5 524	30,3
Otros gastos de capital	105	99	-5,8	2 792	1 736	-37,8
3. Otros 2/	196	-131		-701	-806	
4. Resultado Primario (=1-2+3)	-1 577	-766		3 145	9 708	
5. Intereses	177	290		4 001	4 907	
6. Resultado Económico (=4-5)	-1 754	-1 056		-856	4 801	

1/ Preliminar.

2/ Incluye ingresos de capital del Gobierno General y resultado primario de empresas estatales.

Fuente: MEF, Banco de la Nación, Sunat, EsSalud, sociedades de beneficencia pública y empresas estatales.

Esta reducción del déficit fue explicada por los mayores **ingresos del gobierno general** (24,9 por ciento), en particular de los ingresos tributarios (27,4 por ciento), principalmente por los mayores ingresos por concepto de IGV (17,5 por ciento), impuesto a la renta (20,2 por ciento) e ISC (55,2 por ciento). A ello se sumó el menor nivel de devoluciones de impuestos (12,5 por ciento).

Por su parte, el **gasto no financiero del gobierno general** aumentó 10,3 por ciento en el mes. Este aumento correspondió tanto a gastos corrientes (8,2 por ciento) como de capital (18,8 por ciento).

TASA DE INTERÉS INTERBANCARIA EN SOLES FUE 2,75 POR CIENTO

El 11 de julio, la tasa de interés **interbancaria** en soles fue 2,75 por ciento anual y esta tasa en dólares se ubicó en 2,0 por ciento anual.

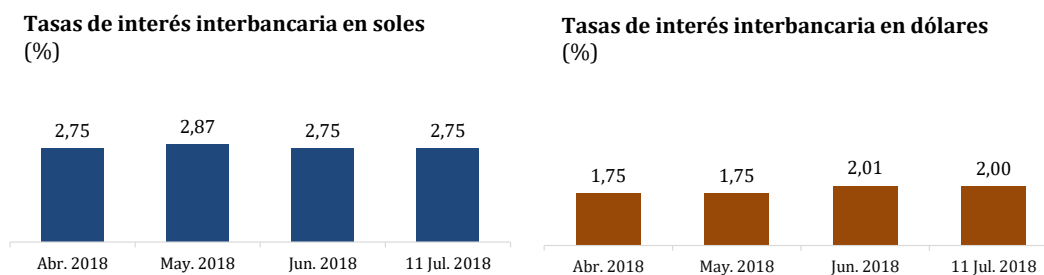

Para el mismo día, la tasa de interés **preferencial corporativa** –la que se cobra a las empresas de menor riesgo– en soles fue 3,69 por ciento, mientras que esta tasa en dólares fue 3,18 por ciento.

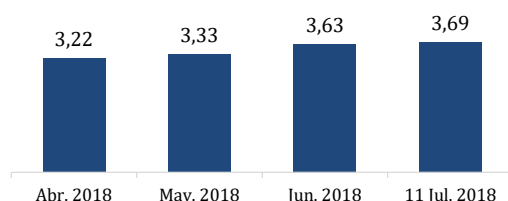
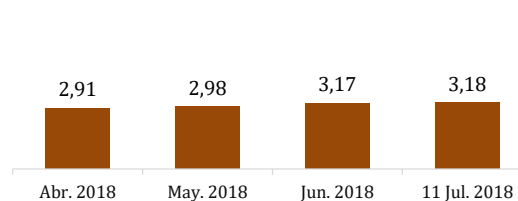
Tasas de interés corporativa en soles
(%)Tasas de interés corporativa en dólares
(%)

OPERACIONES DEL BCRP

Las **operaciones monetarias** del BCRP al 11 de julio fueron las siguientes:

- i. CD BCRP: El saldo al 11 de julio fue de S/ 25 989 millones con una tasa de interés promedio de 3,0 por ciento, mientras que este saldo al cierre de junio fue de S/ 26 574 millones con la misma tasa de interés.

Tasa de interés de subasta de CD BCRP
(%)

	Plazos (meses)				
	3	6	11	12	18
31 May.			2,82		
4 Jun.		2,65			
6 Jun.					2,76
7 Jun.				2,78	
11 Jun.		2,65			
13 Jun.					2,77
14 Jun.	2,64	2,65		2,71	
18 Jun.		2,64			
20 Jun.					2,70
21 Jun.				2,64	
25 Jun.		2,59			
27 Jun.					2,70
28 Jun.			2,63		
2 Jul.		2,60			
4 Jul.					2,70
5 Jul.				2,65	
9 Jul.		2,60			
11 Jul.					2,70

- ii. Depósitos overnight: Al 11 de julio, el saldo de este instrumento fue de S/ 513 millones con una tasa de interés promedio de 1,5 por ciento. El saldo a fines de junio fue de S/ 1 660 millones con la misma tasa de interés.
- iii. Repos de monedas: Al 11 de julio, el saldo de Repos de moneda regular fue de S/ 4 308 millones con una tasa de interés promedio de 4,9 por ciento. El saldo a fines de junio fue de S/ 4 508 millones con la misma tasa de interés. El saldo de Repos de expansión fue de S/ 1 250 millones, el mismo que el del cierre de junio, con una tasa de interés de 5,9 por ciento. El saldo de Repos de sustitución fue de S/ 2 300 millones con una tasa de interés de 4,0 por ciento. El saldo al cierre de junio fue el mismo.
- iv. Repos de valores: El saldo al 11 de julio fue de S/ 5 050 millones con una tasa de interés promedio de 3,5 por ciento. El saldo a fines de junio fue de S/ 5 930 millones con una tasa de interés de 3,4 por ciento.

- v. Subastas de fondos del Tesoro Público: El saldo de este instrumento al 11 de julio fue de S/ 3 300 millones con una tasa de interés promedio de 3,6 por ciento, al igual que a fines de junio.

En las **operaciones cambiarias** de julio, al día 11, el BCRP tuvo una posición compradora de US\$ 541 millones al dejar vencer instrumentos cambiarios.

- Intervención cambiaria: El BCRP no intervino en el mercado *spot*.
- CDLD BCRP: El saldo al 11 de julio fue nulo, al igual que a fines de junio.
- CDR BCRP: Al día 11, el saldo fue nulo. El saldo a fines de junio fue S/ 510 millones (US\$ 155 millones) con una tasa de interés de 1,6 por ciento.
- Swaps* cambiarios venta: El saldo al 11 de julio fue nulo. El saldo a fines de junio fue de S/ 1 260 millones (US\$ 383 millones) con una tasa de interés promedio de 1,4 por ciento.
- Swaps* cambiarios compra: Al día 11, el saldo fue nulo, al igual que el de fines de junio.

Al 11 de julio, la emisión primaria aumentó S/ 1 715 millones respecto al cierre de junio por un aumento de la demanda de liquidez por parte de la banca, que suele ser mayor en las dos primeras semanas del mes. Esta mayor demanda se reflejó en el vencimiento neto de Valores Emitidos por el BCRP (S/ 1 095 millones) y el vencimiento neto de depósitos a plazo (S/ 1 147 millones). Por su parte, el sector público inyectó liquidez (S/ 481 millones) al reducir sus depósitos en el BCRP. Por otro lado, lo anterior fue parcialmente compensado por el retiro de liquidez generado por el vencimiento neto de operaciones Repos (S/ 1 080 millones).

Cuentas monetarias del Banco Central de Reserva del Perú
(Millones S/)

	Saldos				Flujos		
	2017	2018			2018	Junio	Julio ^{2/}
	Dic. 31	May. 31	Jun. 28	Jul. 11			
I. RESERVAS INTERNACIONALES NETAS	206 132	196 413	193 189	197 563	-11 046	-3 228	3 791
(Millones US\$)	63 621	60 065	59 079	60 233	-3 388	-986	1 153
II. ACTIVOS INTERNOS NETOS	-148 925	-142 169	-137 598	-127 677	11 145	4 575	-2 076
1. Sistema Financiero en moneda nacional	-9 327	-14 284	-12 460	-11 298	-1 972	1 824	1 162
a. Compra temporal de valores	5 420	4 260	5 930	5 050	-370	1 670	-880
b. Operaciones de reporte de monedas	16 680	8 833	8 058	7 858	-8 822	-775	-200
c. Valores Emitidos	-29 835	-25 174	-24 788	-23 693	6 142	386	1 095
i. CDBCRP	-29 000	-24 664	-24 278	-23 693	5 307	386	585
ii. CDRBCRP	-835	-510	-510	0	835	0	510
d. Otros depósitos en moneda nacional	-1 592	-2 203	-1 660	-513	1 079	543	1 147
2. Sector Público (neto) en moneda nacional	-43 271	-43 822	-44 413	-43 933	-661	-591	481
3. Sistema Financiero en moneda extranjera	-56 152	-44 808	-42 060	-45 748	11 030	2 751	-3 568
(Millones US\$)	-17 331	-13 703	-12 862	-13 948	3 383	840	-1 085
a. Depósitos en moneda extranjera	-17 207	-13 703	-12 862	-13 948	3 260	840	-1 085
b. Valores Emitidos	-124	0	0	0	124	0	0
i. CDLD BCRP	-124	0	0	0	124	0	0
4. Sector Público (neto) en moneda extranjera	-28 855	-26 804	-26 416	-26 697	2 499	388	-201
(Millones de US\$)	-8 906	-8 197	-8 078	-8 139	766	118	-61
5. Otras Cuentas	-11 320	-12 452	-12 249	-12 580	250	203	51
III. EMISIÓN PRIMARIA (I+II) ^{1/}	57 207	54 244	55 591	57 306	99	1 347	1 715
(Var. % 12 meses)	7,2%	10,5%	7,2%	10,7%			

1/ Circulante más encaje en moneda nacional.

2/ Al 11 de julio.

CURVAS DE RENDIMIENTO DE CORTO Y LARGO PLAZO

Entre diciembre de 2017 y el 11 de julio de 2018, la curva de rendimiento de CDBCRP continuó desplazándose hacia abajo, en línea con las dos reducciones en la tasa de referencia del BCRP en este año (por un total de 50 puntos básicos).

Los Certificados de Depósito del BCRP son un instrumento de esterilización monetaria que puede ser negociado en el mercado o usado en repos interbancarios y repos con el BCRP. Los rendimientos en los plazos representativos desde 3 hasta 18 meses proporcionan una guía para las operaciones financieras de corto plazo. La forma de esta curva de rendimiento es influenciada por las expectativas de tasas futuras de política monetaria y por las condiciones de liquidez en el mercado.

Curva de rendimiento de CDBCRP (%)

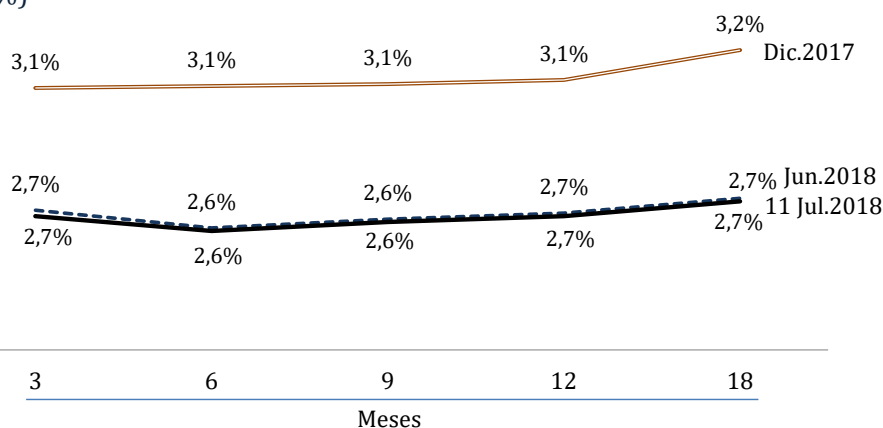

Para plazos mayores, los mercados toman como referencia a los rendimientos de los bonos del Tesoro Público.

Curva de rendimiento de bonos del Tesoro (%)

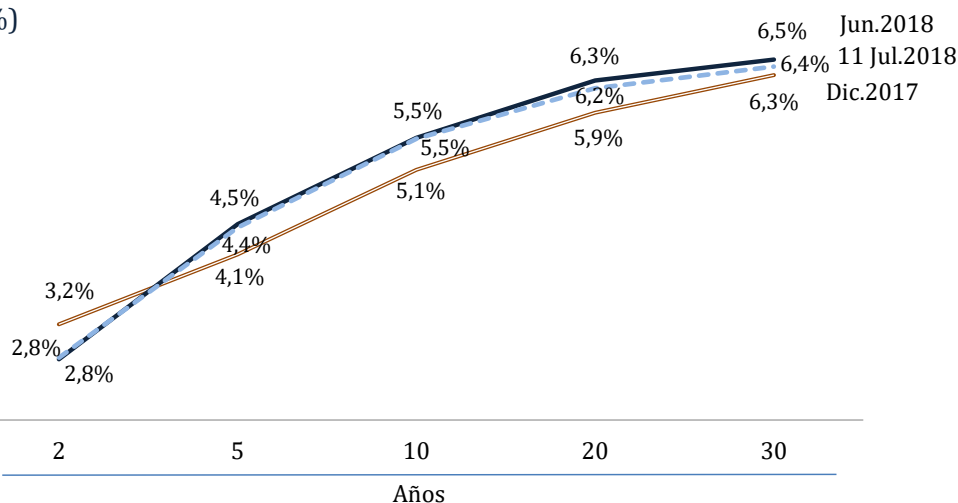

TIPO DE CAMBIO EN S/ 3,28 POR DÓLAR EL 11 DE JULIO

El **tipo de cambio** venta interbancario cerró en S/ 3,28 por dólar el 11 de julio, registrando una depreciación de 0,1 por ciento con respecto al de fines de junio de este año. En comparación al del cierre de diciembre de 2017, el Sol acumula una depreciación de 1,3 por ciento.

Tipo de cambio e intervención cambiaria del BCRP 1/

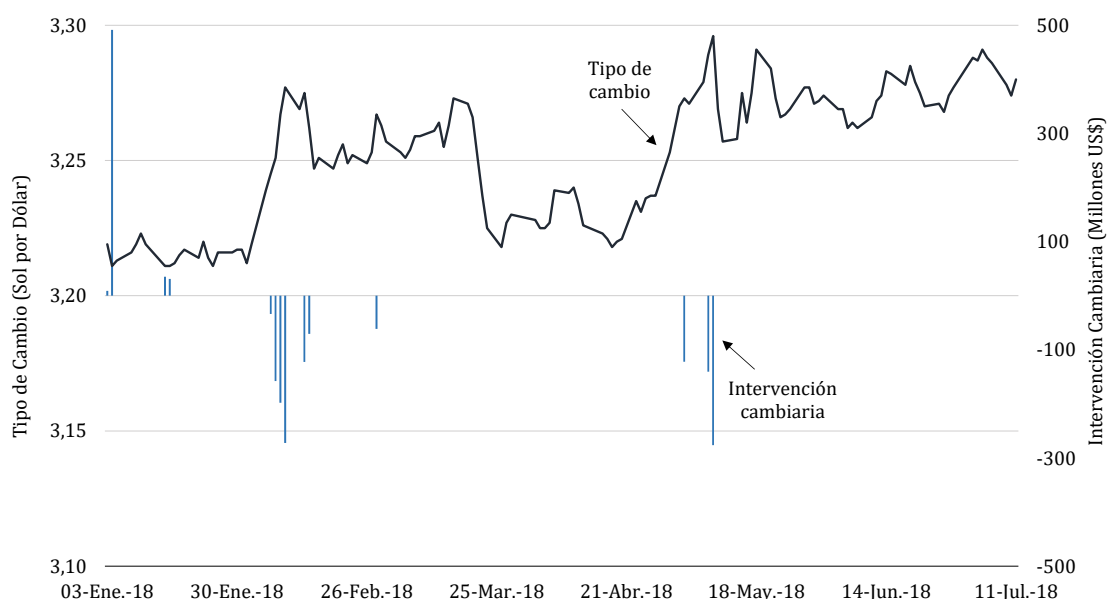

1/ Incluye: Compras/ventas de dólares en el mercado *spot* y colocaciones de CDLD BCRP, CDR BCRP y swaps cambiarios.

RESERVAS INTERNACIONALES EN US\$ 60 344 MILLONES AL 10 DE JULIO

Al 10 de julio, las Reservas Internacionales Netas (RIN) totalizaron US\$ 60 344 millones, mayores en US\$ 1 264 millones al saldo registrado a fines de junio debido principalmente al aumento de los depósitos tanto del sistema financiero (US\$ 1 147 millones) como del sector público (US\$ 76 millones). Las RIN están constituidas por activos internacionales líquidos y su nivel actual es equivalente a 28 por ciento del PBI.

Perú: Reservas Internacionales Netas
(Millones de US\$)

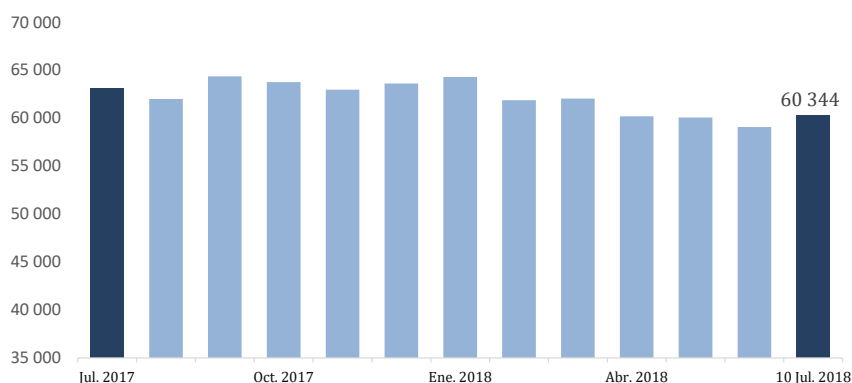

La Posición de Cambio al 10 de julio fue de US\$ 38 172 millones, mayor en US\$ 51 millones al saldo de junio y superior en US\$ 679 millones al nivel registrado a fines de diciembre de 2017.

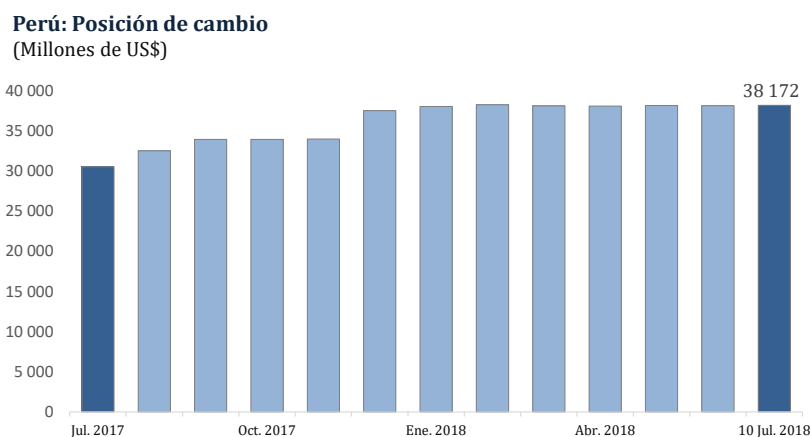

MERCADOS INTERNACIONALES

Se reducen los precios internacionales de los metales

Entre el 4 y el 11 de julio, el precio del **oro** bajó 0,3 por ciento a US\$/oz.tr. 1 251,4.

Esta evolución estuvo relacionada con la menor aversión al riesgo.

El Perú se mantiene en el sexto lugar como productor mundial de oro.

Cotización del Oro

(US\$/oz.tr.)



Variación %			
11 Jul.2018	04 Jul.2018	31 May.2018	29 Dic.2017
US\$ 1 251,4 / oz tr.	-0,3	-4,1	-3,5

Entre el 4 y el 11 de julio, la cotización del **cobre** bajó 4,3 por ciento a US\$/lb. 2,80.

Esta caída se debió a las tensiones comerciales globales que debilitaría la demanda de metales.

A nivel global, el **Perú** ocupa la segunda posición como productor mundial de este metal.

Cotización del Cobre

(ctv. US\$/lb.)

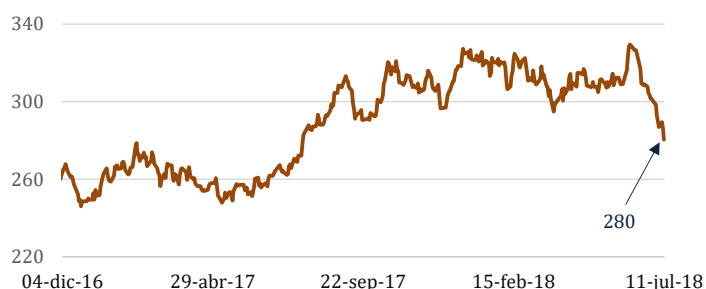

Variación %			
11 Jul.2018	04 Jul.2018	31 May.2018	29 Dic.2017
US\$ 2,80 / lb.	-4,3	-9,4	-13,6

En el mismo período, el precio del **zinc** cayó 8,0 por ciento a US\$/lb. 1,17.

Este resultado estuvo asociado a los mayores inventarios globales y a la entrada en vigencia de los aranceles entre Estados Unidos y China.

Perú se consolida como el segundo aportante de la oferta a nivel mundial.

Cotización del Zinc

(ctv. US\$/lb.)



Variación %			
11 Jul.2018	04 Jul.2018	31 May.2018	29 Dic.2017
US\$ 1,17 / lb.	-8,0	-17,0	-22,2

Cotización del Petróleo

(US\$/bl.)



Variación %			
11 Jul.2018	04 Jul.2018	31 May.2018	29 Dic.2017
US\$ 70,4 / barril.	-5,1	5,0	16,5

El precio del petróleo **WTI** bajó 5,1 por ciento a US\$/bl. 70,4 entre el 4 y el 11 de julio.

Esta disminución se debió principalmente al incremento de inventarios de crudo en Estados Unidos.

Bajan las cotizaciones internacionales del maíz, soya y trigo

Cotización del maíz

(US\$/ton.)



Variación %			
11 Jul.2018	04 Jul.2018	31 May.2018	29 Dic.2017
US\$ 120,9 / ton.	-3,8	-16,1	-4,1

El precio del **maíz** cayó 3,8 por ciento a US\$/ton. 120,9, entre el 4 y el 11 de julio.

Este precio respondió al clima favorable en Estados Unidos y al aumento del porcentaje de maíz de buena calidad reportado por el USDA.

Del 4 al 11 de julio, el precio del aceite de **soya** bajó 0,7 por ciento a US\$/ton. 602,1.

Esta evolución fue influenciada por la menor cotización del petróleo debido a que este grano también se utiliza para biocombustibles.

Cotización del aceite soya

(US\$/ton.)



	Variación %			
	11 Jul.2018	04 Jul.2018	31 May.2018	29 Dic.2017
US\$ 602,1 / ton.		-0,7	-7,3	-15,2

Del 4 al 11 de julio, el precio del **trigo** bajó 1,9 por ciento a US\$/ton. 185,2.

Esta disminución se debió al aumento de la cosecha de trigo en Estados Unidos, según el reporte del USDA.

Cotización del trigo

(US\$/ton.)



	Variación %			
	11 Jul.2018	04 Jul.2018	31 May.2018	29 Dic.2017
US\$ 185,2 / ton.		-1,9	-6,0	22,9

Dólar se deprecia en los mercados internacionales

Del 4 al 11 de julio, el **dólar** se depreció 0,2 por ciento con relación al **euro** debido a las mayores tensiones comerciales entre Estados Unidos y sus principales socios.

Cotización del US Dólar vs. Euro

(US\$/Euro)



	Variación %			
	11 Jul.2018	04 Jul.2018	31 May.2018	29 Dic.2017
1,17 US\$/euro.		0,2	-0,1	-2,7

Cabe señalar que desde enero de 2013, la divisa norteamericana se ha apreciado con relación a las monedas del resto de países, tal como se observa en la evolución del **Índice FED**. Esto debido a la expectativa del proceso de normalización de las tasas de interés de la Reserva Federal.

Índice FED (Enero 97=100)



	Variación %			
	06 Jul.2018	29 Jun.2018	31 May.2018	29 Dic.2017
	123,6	-0,5	0,9	3,8

Riesgo país baja a 154 puntos básicos

Del 4 al 11 de julio, el riesgo país, medido por el *spread* **EMBIG Perú**, bajó 12 pbs de 166 a 154 pbs.

En el mismo periodo, el *spread* **EMBIG Latinoamérica** bajó 17 pbs a 474 pbs, debido a favorables datos económicos en Estados Unidos y al menor ruido político.

Indicadores de Riesgo País (Pbs.)

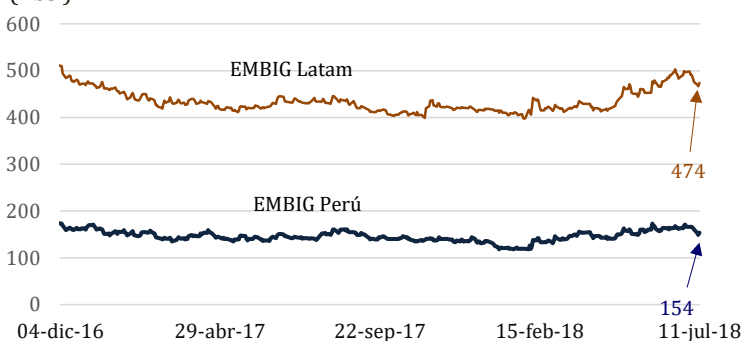

	Variación en pbs.			
	11 Jul.2018	04 Jul.2018	31 May.2018	29 Dic.2017
EMBIG Perú (Pbs)	154	-12	-14	18
EMBIG Latam (Pbs)	474	-17	-5	55

Rendimiento de los US Treasuries a 10 años sube a 2,85 por ciento

En el mismo período, el rendimiento del **bono del Tesoro** norteamericano a diez años subió 2 pbs a 2,85 por ciento, en un contexto de crecimiento estable en Estados Unidos.

Tasa de Interés de Bono del Tesoro de EUA a 10 años (%)



	Variación en pbs.			
	11 Jul.2018	04 Jul.2018	31 May.2018	29 Dic.2017
	2,85%	2	-1	44

Tasa de Interés Libor a 3 meses

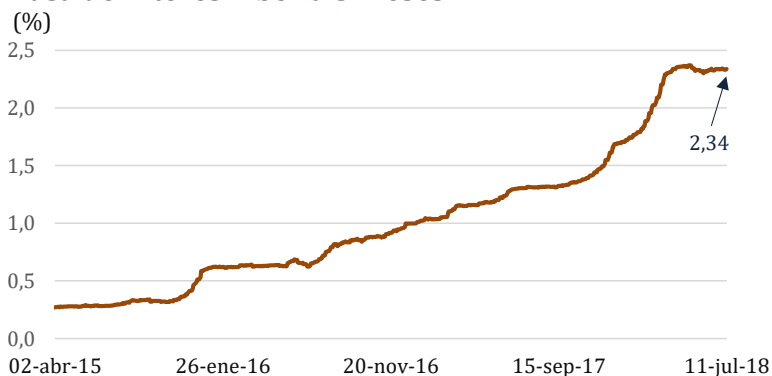

En el mismo período, la tasa **Libor a 3 meses** permaneció sin variación en 2,34 por ciento, en medio de menor ruido político en relación al *Brexit*.

Variación en pbs.			
11 Jul.2018	04 Jul.2018	31 May.2018	29 Dic.2017
2,34%	0	4	64

ÍNDICES DE LA BOLSA DE VALORES DE LIMA

Entre el 4 y el 11 de julio, el índice **General** de la Bolsa de Valores de Lima (IGBVL-Perú General) subió 0,2 por ciento y el **Selectivo** (ISBVL-Lima 25) lo hizo en 0,2 por ciento.

La BVL fue favorecida por los datos económicos positivos en Estados Unidos y la Eurozona.

En lo que va del año, el IGBVL bajó 1,3 por ciento y el ISBVL se redujo en 8,4 por ciento.

Indicadores Bursátiles

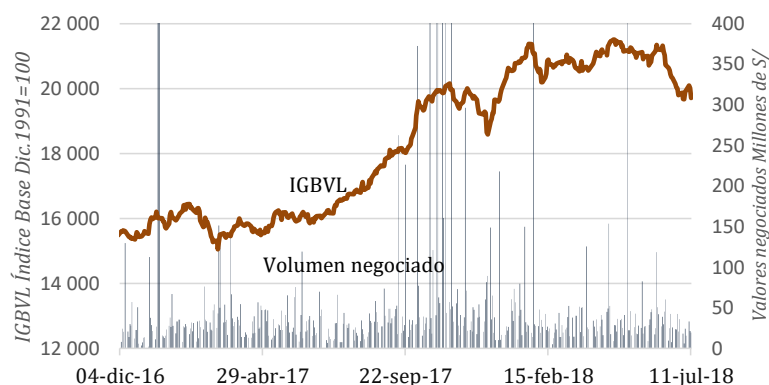

	Variación % acumulada respecto al:			
	11 Jul.2018	04 Jul.2018	31 May.2018	29 Dic.2017
Peru General	19 712	0,2	-5,3	-1,3
Lima 25	28 188	0,2	-8,5	-8,4

BANCO CENTRAL DE RESERVA DEL PERÚ					
RESUMEN DE OPERACIONES MONETARIAS Y CAMBIARIAS					
(Millones de soles)					
	5 Julio 2018	6 Julio	9 Julio	10 Julio	11 Julio 18
1. Saldo de la cuenta corriente de las empresas bancarias antes de las operaciones del BCRP	1 938,7	2 445,0	2 198,9	2 311,6	2 357,4
2. Operaciones monetarias y cambiarias del BCR antes del cierre de operaciones					
a. Operaciones monetarias anunciadas del BCR					
i. Subasta de Certificados de Depósitos del BCRP (CD BCRP)					
Propuestas recibidas	30,0		30,0		30,0
Plazo de vencimiento	133,0		267,5		146,0
Tasas de interés	362 d		178 d		541 d
Mínima	2,60		2,59		2,69
Máxima	2,70		2,60		2,70
Promedio	2,65		2,60		2,70
Saldo	26 664,;	26 664,;	26 694,;	25 944,;	25 989,;
ii. Subasta de Compra Temporal de Valores (REPO)	1000,0 300,0 110,0	1000,0 200,0 700	700,0 200,0 800	600,0 600	499,9 400
Saldo	7 900,0	7 700,0	6 650,0	5 350,0	5 050,0
iii. Subasta de Compra Temporal de Valores (Rango Especial - CDR)					
Saldo	0,0	0,0	0,0	0,0	0,0
iv. Subasta de Certificados de Depósitos Liquidables en Dólares del BCRP (CDLD BCRP)					
Saldo	0,0	0,0	0,0	0,0	0,0
v. Subasta de Depósitos a Plazo en Moneda Nacional					
Propuestas recibidas					
Plazo de vencimiento					
Tasas de interés					
Mínima					
Máxima					
Promedio					
Saldo	0,0	0,0	0,0	0,0	0,0
vi. Subasta de Colocación DP en M.N. del Tesoro Público					
Saldo	3 300,0	3 300,0	3 300,0	3 300,0	3 300,0
vii. Subasta de Colocación DP en M.N. del Banco de la Nación					
Saldo	0,0	0,0	0,0	0,0	0,0
viii. Subasta de Certificados de Depósitos Reajustables del BCRP (CDR BCRP)					
Saldo	510,0	510,0			
ix. Compra con compromiso de Recompra de moneda extranjera (Regular)					
Saldo	4 508,0	4 508,0	4 508,0	4 508,0	4 308,0
x. Compra con compromiso de Recompra de moneda extranjera (Expansión)					
Saldo	1 250,0	1 250,0	1 250,0	1 250,0	1 250,0
xi. Compra con compromiso de Recompra de moneda extranjera (Sustitución)					
Saldo	2 300,0	2 300,0	2 300,0	2 300,0	2 300,0
xiii. Subasta de Swap Cambiario Compra del BCRP					
Saldo	0,0	0,0	0,0	0,0	0,0
b. Operaciones cambiarias en la Mesa de Negociación del BCR					
i. Compras (millones de US\$)					
Tipo de cambio promedio					
d. Operaciones en el Mercado Secundario de CD BCRP, CD BCRP-NR y BTP					
3. Saldo de la cuenta corriente de las empresas bancarias en el BCR antes del cierre de operaciones	4 308,8	4 345,0	3 868,9	3 511,7	3 227,3
4. Operaciones monetarias del BCR para el cierre de operaciones					
a. Compra temporal de moneda extranjera (swaps)					
Comisión (tasa efectiva diaria)	0,0076%	0,0087%	0,0077%	0,0077%	0,0077%
b. Compra temporal directa de valores (fuera de subasta)					
Tasa de interés	3,30%	3,30%	3,30%	3,30%	3,30%
d. Depósitos Overnight en moneda nacional					
Tasa de interés	25,0	130,0	219,1	205,2	155,2
Tasa de interés	1,50%	1,50%	1,50%	1,50%	1,50%
5. Saldo de la cuenta corriente de las empresas bancarias en el BCR al cierre de operaciones	4 283,8	4 215,0	3 648,8	3 306,5	3 072,0
a Fondos de encaje en moneda nacional promedio acumulado (millones de S/)	8 241,2	9 062,6	8 616,1	8 602,0	8 669,2
b Fondos de encaje en moneda nacional promedio acumulado (% del TOSE) (*)	5,9	6,5	6,2	6,2	6,2
c Cuenta corriente moneda nacional promedio acumulado (millones de S/)	3 512,1	3 666,4	3 757,4	3 712,1	3 777,1
d Cuenta corriente moneda nacional promedio acumulado (% del TOSE) (*)	2,5	3,0	2,7	2,7	2,7
6. Mercado interbancario y mercado secundario de CDBCRP					
a. Operaciones a la vista en moneda nacional					
Tasas de interés: Mínima / Máxima / Promedio	2,75/2,75/2,7	2,75/2,75/2,7	2,75/2,75/2,7	2,75/2,75/2,7	2,75/2,75/2,7
b. Operaciones a la vista en moneda extranjera (millones de US\$)					
Tasas de interés: Mínima / Máxima / Promedio	140,0	119,0	63,0	55,0	57,0
c. Total mercado secundario de CDBCRP, CDBCRP-NR y CDV					
Plazo 6 meses (monto / tasa promedio)	22,0	0,0	0,0	12,0	15,0
7. Operaciones en moneda extranjera de las empresas bancarias (millones de US\$)	4 Julio 2018	5 Julio	6 Julio	9 Julio	10 Julio 18
Flujo de la posición global = a + b.i - c.i + e + f + g	82,5	57,8	-92,2	-83,3	56,5
Flujo de la posición contable = a + b.ii - c.ii + e + g	100,5	87,5	98,7	-177,9	22,6
Flujo de la posición de reservas = a + b.iii - c.iii + e + g	65,0	83,3	88,1	-42,4	26,4
i. Compras	243,5	291,3	379,2	213,4	247,1
ii. Ventas	177,5	208,0	291,1	255,9	220,7
iii. Operaciones de compra y venta de divisas	24,6	-100,3	77,1	220,1	60,0
iv. Operaciones de compra y venta de divisas	57,4	415,9	225,5	353,5	107,8
v. Operaciones de compra y venta de divisas	32,8	516,2	148,4	133,4	47,8
vi. Operaciones de compra y venta de divisas	41,6	-70,9	131,9	1,8	22,6
vii. Operaciones de compra y venta de divisas	47,3	287,3	271,5	489,2	280,9
viii. Operaciones de compra y venta de divisas	5,8	358,2	139,7	487,3	233,3
ix. Operaciones de compra y venta de divisas					
x. Operaciones de compra y venta de divisas					
xi. Operaciones de compra y venta de divisas					
xii. Operaciones de compra y venta de divisas					
xiii. Operaciones de compra y venta de divisas					
xiv. Operaciones de compra y venta de divisas					
xv. Operaciones de compra y venta de divisas					
xvi. Operaciones de compra y venta de divisas					
xvii. Operaciones de compra y venta de divisas					
xviii. Operaciones de compra y venta de divisas					
xix. Operaciones de compra y venta de divisas					
Nota: Tipo de cambio interbancario promedio (Fuente: Datalec)	3,2910	3,2900	3,2851	3,2823	3,2712
(*) Datos preliminares					

d = día(s) s. = semana(s) m. = mes(es) a. = año(s)

Elaboración: Gerencia de Operaciones Monetarias y Estabilidad Financiera.

Tipo de Cambio, Cotizaciones, Tasas de Interés e Índices Bursátiles

		Dic-16 (q)	Dic-17 (r)	31-May (r)	04-Jul (1)	11-Jul (2)	Variaciones respecto a			
							Semana (2)/(1)	Mes (2)/(r)	Dic-17 (2)/(q)	Dic-16 (2)/(q)
TIPOS DE CAMBIO										
AMÉRICA										
BRASIL	Real	3,25	3,31	3,72	3,91	3,88	-0,95%	4,13%	17,04%	19,16%
ARGENTINA	Peso	16,82	19,23	25,92	28,90	28,38	-1,80%	9,49%	47,58%	68,73%
MÉXICO	Peso	20,72	19,65	19,91	19,45	19,08	-1,87%	-4,15%	-2,89%	-7,89%
CHILE	Peso	669	615	630	651	653	0,27%	3,53%	6,18%	-2,49%
COLOMBIA	Peso	3 002	2 982	2 890	2 904	2 895	-0,32%	0,18%	-2,92%	-3,55%
PERÚ	N. Sol (Venta)	3,357	3,238	3,272	3,291	3,280	-0,33%	0,24%	1,30%	-2,29%
PERÚ	N. Sol x Canasta	0,54	0,55	0,55	0,54	0,54	-0,53%	-1,60%	-1,37%	0,29%
EUROPA										
EURO	Euro	1,05	1,20	1,17	1,17	1,17	0,15%	-0,15%	-2,70%	11,02%
SUIZA	FS por euro	1,02	0,97	0,99	0,99	1,00	0,34%	1,02%	2,21%	-2,16%
INGLATERRA	Libra	1,23	1,35	1,33	1,32	1,32	-0,20%	-0,71%	-2,29%	7,03%
TURQUÍA	Lira	3,53	3,79	4,52	4,67	4,88	4,49%	7,77%	28,67%	38,24%
ASIA Y OCEANÍA										
JAPÓN	Yen	116,87	112,67	108,81	110,45	112,00	1,40%	2,93%	-0,59%	-4,17%
COREA	Won	1 206,25	1 066,37	1 079,59	1 115,25	1 127,23	1,07%	4,41%	5,71%	-6,55%
INDIA	Rupia	67,94	63,83	67,42	68,69	68,73	0,06%	1,94%	7,67%	1,15%
CHINA	Yuan	6,94	6,51	6,41	6,63	6,68	0,72%	4,16%	2,61%	-3,84%
AUSTRALIA	US\$ por AUD	0,72	0,78	0,76	0,74	0,74	-0,20%	-2,67%	-5,59%	2,08%
COTIZACIONES										
ORO	LME (\$/Oz.T.)	1 159,10	1 296,50	1 305,35	1 255,65	1 251,40	-0,34%	-4,13%	-3,48%	7,96%
PLATA	H & H (\$/Oz.T.)	16,05	17,01	16,51	16,04	15,86	-1,15%	-3,97%	-6,79%	-1,21%
COBRE	LME (US\$/lb.)	2,50	3,25	3,10	2,93	2,80	-4,29%	-9,42%	-13,62%	12,38%
	Futuro a 15 meses	2,52	3,35	3,11	2,94	2,77	-5,80%	-11,00%	-17,37%	9,82%
ZINC	LME (US\$/lb.)	1,16	1,50	1,41	1,27	1,17	-7,97%	-16,97%	-22,21%	0,43%
	Futuro a 15 meses	1,10	1,47	1,40	1,22	1,16	-4,58%	-16,95%	-20,77%	5,78%
PLOMO	LME (US\$/lb.)	0,90	1,13	1,11	1,08	1,02	-5,44%	-8,24%	-10,06%	13,05%
	Futuro a 15 meses	0,92	1,13	1,12	1,05	1,00	-5,08%	-10,49%	-11,75%	8,84%
PETRÓLEO	West Texas (\$/B)	53,72	60,42	67,04	74,14	70,38	-5,07%	4,98%	16,48%	31,01%
PETR. WTI	Dic. 13 Bolsa de NY	56,37	58,07	65,52	67,44	65,75	-2,51%	0,35%	13,23%	16,64%
TRIGO SPOT	Kansas (\$/TM)	129,15	150,65	196,95	188,86	185,19	-1,95%	-5,97%	22,93%	43,39%
TRIGO FUTURO	Dic. 13 (\$/TM)	193,73	181,42	214,77	186,02	183,26	-1,48%	-14,67%	1,01%	-5,41%
MAÍZ SPOT	Chicago (\$/TM)	132,87	125,98	144,09	125,58	120,86	-3,76%	-16,12%	-4,06%	-9,04%
MAÍZ FUTURO	Dic. 13 (\$/TM)	155,41	151,17	162,89	143,40	139,07	-3,02%	-14,62%	-8,01%	-10,51%
ACETE SOYA	Chicago (\$/TM)	727,97	710,11	649,70	606,05	602,08	-0,65%	-7,33%	-15,21%	-17,29%
ACETE SOYA	Dic. 13 (\$/TM)	758,83	736,34	703,27	643,75	635,37	-1,30%	-9,66%	-13,71%	-16,27%
AZÚCAR	May. 13 (\$/TM)	380,08	380,08	380,08	380,08	380,08	0,00%	0,00%	0,00%	0,00%
ARROZ	Tailandés (\$/TM)	381,00	427,00	475,00	424,00	419,00	-1,18%	-11,79%	-1,87%	9,97%
TASAS DE INTERÉS										
SPR. GLOBAL 16	PER. (pbs)	81	81	81	81	81	0,0	0,0	0,0	0,0
SPR. GLOBAL 25	PER. (pbs)	104	53	89	79	69	-10,0	-20,0	16,0	-35,0
SPR. GLOBAL 37	PER. (pbs)	175	122	152	151	139	-12,0	-13,0	17,0	-36,0
SPR. EMBIG	PER. (pbs)	170	136	168	166	154	-12,0	-14,0	18,0	-16,0
	ARG. (pbs)	455	351	521	587	578	-9,0	57,0	227,0	123,0
	BRA. (pbs)	330	232	299	321	296	-25,0	-3,0	64,0	-34,0
	CHI. (pbs)	158	117	145	145	138	-7,0	-7,0	21,0	-20,0
	COL. (pbs)	225	173	205	192	182	-10,0	-23,0	9,0	-43,0
	MEX. (pbs)	296	245	288	282	272	-10,0	-16,0	27,0	-24,0
	TUR. (pbs)	360	291	390	419	453	34,0	63,0	162,0	93,0
	ECO. EMERG. (pbs)	365	311	367	386	371	-15,7	3,9	59,6	5,1
Spread CDS 5 (pbs)	PER. (pbs)	108	72	95	91	85	-5,4	-9,6	13,9	-22,5
	ARG. (pbs)	415	232	393	440	438	-1,9	44,9	205,3	22,6
	BRA. (pbs)	280	161	233	264	253	-11,3	20,4	91,7	-27,0
	CHI. (pbs)	82	49	58	63	59	-4,0	0,3	10,0	-23,7
	COL. (pbs)	164	105	127	116	112	-4,4	-15,2	7,1	-52,0
	MEX. (pbs)	156	107	141	131	118	-13,2	-22,8	11,2	-38,0
	TUR. (pbs)	273	165	272	305	330	25,8	58,4	165,0	57,8
LIBOR 3M (%)		1,00	1,69	2,30	2,34	2,34	0,0	0,0	0,6	1,3
Bonos del Tesoro Americano (3 meses)		0,50	1,38	1,90	1,97	1,96	0,0	0,1	0,6	1,5
Bonos del Tesoro Americano (2 años)		1,19	1,89	2,43	2,53	2,58	0,1	0,2	0,7	1,4
Bonos del Tesoro Americano (10 años)		2,45	2,41	2,86	2,83	2,85	0,0	0,0	0,4	0,4
ÍNDICES DE BOLSA										
AMÉRICA										
E.E.U.U.	Dow Jones	19 763	24 719	24 416	24 175	24 700	2,17%	1,17%	-0,08%	24,99%
	Nasdaq Comp.	5 383	6 903	7 442	7 503	7 717	-2,85%	3,69%	11,78%	43,35%
BRASIL	Bovespa	60 227	76 402	76 754	74 743	74 399	-0,46%	-3,07%	-2,62%	23,53%
ARGENTINA	Merval	16 918	30 066	28 559	27 703	27 232	-1,70%	-4,65%	-9,43%	60,96%
MÉXICO	IPC	45 643	49 354	44 663	47 319	49 025	3,61%	9,77%	-0,67%	7,41%
CHILE	IGP	20 734	27 981	27 626	26 590	26 821	0,87%	-2,91%	-4,14%	29,36%
COLOMBIA	IGBC	10 106	11 478	12 297	12 414	12 311	-0,83%	0,12%	7,26%	21,82%
PERÚ	Ind. Gral.	15 567	19 974	20 814	19 671	19 712	0,21%	-5,30%	-1,32%	26,62%
PERÚ	Ind. Selectivo	23 578	30 767	30 807	28 132	28 188	0,20%	-8,50%	-8,38%	19,55%
EUROPA										
ALEMANIA	DAX	11 481	12 918	12 605	12 318	12 417	0,81%	-1,49%	-3,87%	8,15%
FRANCIA	CAC 40	4 862	5 313	5 398	5 321	5 354	0,63%	-0,82%	0,78%	10,11%
REINO UNIDO	FTSE 100	7 143	7 688	7 678	7 573	7 592	0,25%	-1,12%	-1,25%	6,29%
TURQUÍA	XU100	78 139	115 333	100 652	97 230	91 289	-6,11%	-9,30%	-20,85%	16,83%
RUSIA	INTERFAX	1 152	1 154	1 163	1 148	1 186	3,38%	2,01%	2,77%	2,95%
ASIA										
JAPÓN	Nikkei 225	19 114	22 765	22 202	21 717	21 932	0,99%	-1,21%	-3,66%	14,74%
HONG KONG	Hang Seng	22 001	29 919	30 469	28 242	28 312	0,25%	-7,08%	-5,37%	28,69%
SINGAPUR	Straits Times	2 881	3 403	3 428	3 245	3 249	0,13%	-5,22%	-4,52%	12,79%
COREA	Seul Composite	2 026	2 467	2 423	2 265	2 281	0,67%	-5,88%	-7,57%	12,54%
INDONESIA	Jakarta Comp.	5 297	6 356	5 984	5 734	5 893	2,79%	-1,51%	-7,27%	11,26%
MALASIA	KLSE	1 642	1 797	1 741	1 688	1 689	0,02%	-2,98%	-6,01%	2,87%
TAILANDIA	SET	1 543	1 754	1 727	1 629	1 637	0,46%	-5,23%	-6,68%	6,07%
INDIA	NSE	8 186	10 531	10 736	10 770	10 948	1,66%	1,98%	3,97%	33,75%
CHINA	Shanghai Comp.	3 104	3 307	3 095	2 759	2 778	0,68%	-10,26%	-16,01%	-10,50%

Fuente: Reuters, Bloomberg, JPMorgan y Oryza y Creed Rice para el arroz.

Elaboración: Gerencia Central de Estudios Económicos - Subgerencia de Economía Internacional.

Resumen de Indicadores Económicos

	2016				2017				2018											
	Dic.	Mar.	Jun.	Set.	Dic.	Mar.	Jun.	Jul. 4	Jul. 5	Jul. 6	Jul. 9	Jul. 10	Jul. 11	Jul.	Var.					
RESERVAS INTERNACIONALES (MIL. US\$)																				
Posición de cambio	Acum.	Acum.	Acum.	Acum.	Acum.	Acum.	Acum.													
Reservas internacionales netas	27 116	28 750	29 534	33 917	37 493	38 101	38 120	38 150	38 157	38 171	38 180	38 172	38 172	38 172	51					
Depósitos del sistema financiero en el BCRP	61 686	62 487	62 601	64 360	63 621	62 032	59 079	59 528	59 702	60 160	60 074	60 344	60 344	60 344	1 264					
Empresas bancarias	19 937	19 488	19 024	17 556	17 345	15 752	13 006	13 348	13 500	13 952	13 872	14 153	14 153	14 147	1 147					
Banco de la Nación	18 903	18 567	18 389	16 757	16 660	15 141	12 466	12 903	13 049	13 499	13 424	13 700	13 700	1 234						
Resto de instituciones financieras	378	316	90	277	157	120	144	124	119	119	119	117	117	-27						
Depósitos del sector público en el BCRP*	657	605	545	522	529	491	397	321	333	334	329	336	336	-60						
Depósitos del sector público en el BCRP*	15 065	14 744	14 569	13 389	9 349	8 733	8 494	8 574	8 591	8 584	8 571	8 570	8 570	76						
OPERACIONES CAMBIARIAS BCR (MIL. US\$)																				
Operaciones Cambiarias	Acum.	Acum.	Acum.	Acum.	Acum.	Acum.	Acum.								Acum.					
Compras netas en Mesa de Negociación	2	785	-307	1 454	3 441	-224	61	0	9	0	0	0	0	0	14					
Operaciones con el Sector Público	0	738	0	1 115	16	0	0	0	0	0	0	0	0	0	0					
Otros (Incluye CDLD, Swaps y otras operaciones con NNRR)	0	0	0	0	3 670	153	61	0	9	0	0	0	0	0	14					
	2	47	-307	340	-245	-377	0	0	0	0	0	0	0	0	0					
TIPO DE CAMBIO (\$/ por US\$)																				
Compra interbancario	Promedio	Prom.	Prom.	Prom.	Prom.	Prom.	Prom.								Prom.					
	3,394	3,263	3,267	3,246	3,246	3,250	3,271	3,290	3,289	3,285	3,281	3,271	3,278	3,283						
Venta Interbancario	Apertura	3,401	3,267	3,270	3,247	3,250	3,252	3,273	3,291	3,293	3,291	3,286	3,274	3,283	3,286					
	Mediodía	3,396	3,266	3,269	3,248	3,246	3,251	3,272	3,293	3,289	3,283	3,283	3,272	3,280	3,285					
	Cierre	3,395	3,264	3,268	3,247	3,249	3,251	3,273	3,291	3,288	3,286	3,278	3,274	3,280	3,297					
	Promedio	3,397	3,265	3,269	3,247	3,248	3,252	3,272	3,291	3,290	3,286	3,282	3,272	3,280	3,285					
Sistema Bancario (SBS)	Compra	3,393	3,262	3,266	3,245	3,244	3,249	3,270	3,287	3,287	3,282	3,280	3,269	3,276	3,281					
	Venta	3,398	3,265	3,269	3,248	3,248	3,252	3,272	3,291	3,291	3,287	3,284	3,274	3,280	3,285					
Índice de tipo de cambio real (2009=100)	96,1	92,6	94,8	96,5	96,6	99,2	97,0													
INDICADORES MONETARIOS																				
Moneda nacional / Domestic currency																				
Emisión Primaria (Var. % mensual)	6,9	0,5	3,6	0,7	7,6	2,2	2,5	6,4	5,7	5,7	4,5	3,8								
Monetary base (Var. % últimos 12 meses)	4,1	4,2	8,5	4,3	8,3	10,5	7,2	10,4	11,1	11,2	10,8	10,2								
Oferta monetaria (Var. % mensual)	3,5	0,8	1,1	2,1	3,7	0,8														
Money Supply (Var. % últimos 12 meses)	9,0	11,5	10,7	11,8	12,5	14,9														
Crédito sector privado (Var. % mensual)	0,3	0,0	0,5	0,7	0,8	0,9														
Credit to the private sector (Var. % últimos 12 meses)	7,2	4,4	3,9	5,2	5,3	7,4														
TOSE saldo fin de periodo (Var.% acum. en el mes)	-0,5	0,8	-0,4	2,9	2,1	-0,5	0,6	-0,1	-0,1	0,4	0,6									
Superávit de encaje promedio (% respecto al TOSE)	0,2	0,1	0,2	0,1	0,2	0,1	0,2	1,0	1,1	1,2	1,3									
Cuenta corriente de los bancos (saldo mill. S/.)	2 539	2 132	2 071	2 034	2 383	2 272	2 720	4 504	4 284	4 215	3 650	3 307	3 072							
Depósitos públicos en el BCRP (millones S/.)	28 467	29 211	32 522	30 316	42 169	39 330	42 762	42 723	43 054	42 687	42 555	42 312	n.d.	42 312						
Certificados de Depósito BCRP (saldo Mill.S/.)	22 964	29 950	26 783	33 439	30 747	32 343	26 574	26 634	26 664	26 664	26 694	25 944	25 989	25 989						
Subasta de Depósitos a Plazo (saldo Mill S/.) **	0	137	0	2 735	0	0	0	0	0	0	0	0	0	0						
CDBCRP-MN con Tasa Variable (CDV BCRP) (Saldo Mill S/.) ***	0	0	0	0	0	0	0	0	0	0	0	0	0	0						
CD Reajustables BCRP (saldo Mill S/.)	805	150	0	0	835	1 887	510	510	510	510	510	0	0	0						
Operaciones de reporte monedas (saldo Mill. S/.)	26 630	25 135	21 963	19 613	16 680	14 380	8 058	8 058	8 058	8 058	8 058	8 058	7 858	7 858						
Operaciones de reporte (saldo Mill. S/.)	28 729	26 634	26 475	22 073	22 100	17 320	13 988	15 958	15 958	15 758	14 708	13 408	12 908	12 908						
Tasa de interés (%)	TAMN	17,19	16,96	17,06	16,56	15,82	15,11	14,10	14,13	14,19	14,17	14,05	14,15	14,05	14,15					
	Préstamos hasta 360 días ****	11,60	11,87	11,89	11,57	11,08	10,88	10,36	n.d.	n.d.	n.d.	n.d.	n.d.	n.d.	10,36					
	Interbancaria	4,37	4,25	4,00	3,62	3,26	2,81	2,77	2,75	2,75	2,75	2,75	2,75	2,75	2,75					
	Preferencial corporativa a 90 días	5,19	4,96	4,55	3,90	3,56	3,24	3,47	3,63	3,69	3,69	3,69	3,69	3,69	3,67					
	Operaciones de reporte con CDBCRP	2,43	2,47	4,47	4,47	3,79	4,13	3,35	3,23	3,23	3,27	3,33	3,46	3,50	3,50					
	Operaciones de reporte monedas	4,86	4,94	4,97	4,87	4,88	4,84	4,80	4,80	4,80	4,80	4,80	4,80	4,80	4,80					
	Créditos por regulación monetaria *****	4,80	4,80	4,55	4,30	3,80	3,30	3,30	3,30	3,30	3,30	3,30	3,30	3,30	3,30					
	Del saldo de CDBCRP	4,75	4,66	4,56	4,13	3,96	3,23	2,96	2,96	2,96	2,96	2,96	2,97	2,97	2,97					
	Del saldo de depósitos a Plazo	3,70	4,20	3,37	3,47	3,01	2,27	2,26	s.m.	s.m.	s.m.	s.m.	s.m.	s.m.	s.m.					
	Spread del saldo del CDV BCRP - MN	s.m.	s.m.	s.m.	s.m.	s.m.	s.m.	s.m.	s.m.	s.m.	s.m.	s.m.	s.m.	s.m.	s.m.					
Moneda extranjera / foreign currency																				
Crédito sector privado (Var. % mensual)	2,3	0,3	0,3	1,2	0,8	0,1														
(Var. % últimos 12 meses)	1,9	4,1	5,0	4,6	8,5	8,1														
TOSE saldo fin de periodo (Var.% acum. en el mes)	0,7	-0,8	-1,8	0,8	2,1	0,2	-0,4	-1,0	0,0	-0,3										
Superávit de encaje promedio (% respecto al TOSE)	0,6	0,3	0,5	0,7	0,5	0,4	0,8	2,4	2,6	3,5										
Tasa de interés (%)	TAMEX	7,56	7,36	7,21	6,68	6,71	7,15	7,38	7,44	7,43	7,41	7,42	7,45	7,43	7,44					
	Préstamos hasta 360 días ****	4,58	4,35	4,24	3,81	3,94	4,32	4,58	n.d.	n.d.	n.d.	n.d.	n.d.	n.d.	4,58					
	Interbancaria	0,58	0,80	1,09	2,41	1,34	1,58	2,00	2,00	2,00	2,00	2,00	2,00	2,00	2,00					
	Preferencial corporativa a 90 días	1,20	1,30	1,58	2,15	2,25	2,65	3,00	3,17	3,18	3,18	3,18	3,18	3,18	3,18					
Ratio de dolarización de la liquidez (%)	34,6	34,0	32,7	33,0	32,3	32,2														
Ratio de dolarización de los depósitos (%)	42,4	41,3	39,6	40,1	39,5	38,8														
INDICADORES BURSÁTILES																				
Índice General Bursátil (Var. %)	Acum.	Acum.	Acum.	Acum.	Acum.	Acum.	Acum.								Acum.					
	0,9	-0,2	0,1	5,2	1,4	-2,4	-4,9	-0,1	1,2	0,3	0,7	-0,4	-1,5	-5,3						
Índice Selectivo Bursátil (Var. %)	1,6	3,4	-1,8	11,6	-1,3	-4,4	-7,9	0,1	0,6	0,9	1,4	-0,5	-2,3	-8,5						
Monto negociado en acciones (Mill. S/.) - Prom. Diario /	28,6	49,8	35,8	53,9	55,0	34,7	35,5	6,1	24,2	15,7	33,2	21,5	19,5	19,6						
INFLACIÓN (%)																				
Inflación mensual	0,33	1,30	-0,16	-0,02	0,16	0,49	0,33													
Inflación últimos 12 meses	3,23	3,97	2,73	2,94	1,36	0,36	1,43													
SECTOR PÚBLICO NO FINANCIERO (MIL. S/.)																				
Resultado primario	-7 688	609	-1 577	-1 768	-8 707	1 416	-766													
Ingresos corrientes del GG	11 651	10 823	9 061	9 778	12 813	12 398	11 320													
Gastos no financieros del GG	19 701	10 606	10 834	11 808	21 541	11 155	11 955													
COMERCIO EXTERIOR (MIL. US\$)																				
Balanza Comercial	1 075	127	787	1 005	1 081	624														
Exportaciones	4 099	3 311	3 853	4 306	4 397	4 142														
Importaciones	3 024	3 184	3 066	3 301	3 317	3 518														
PRODUCTO BRUTO INTERNO (Índice 2007=100)																				
Variac. % respecto al mismo mes del año anterior	3,3	1,0	3,9	3,3	1,3	3,9														

* Incluye depósitos de Promecpri, Fondo de Estabilización Fiscal (FEF), Cofide, fondos administrados por la ONP; y otros depósitos del MEF. El detalle se presenta en el cuadro No.12 de la Nota Semanal.

** A partir del 18 de enero de 2008, el BCRP utiliza los depósitos a plazo en moneda nacional como instrumento monetario.

*** A partir del 1 de octubre de 2010, el BCRP utiliza Certificado de Depósito en Moneda Nacional con Tasa de Interés Variable (CDV BCRP) y CD Liquidables en Dólares (CDLDBCRP) como instrumentos monetarios.

**** Las SBS información más segmentada de las tasas de interés. Estos cambios introducidos por la SBS al reporte de tasas activas (Res. SBS N° 11356-2008; Oficio Múltiple N° 24719-2010-SBS) son a partir de julio de 2010.

***** A partir del 12 de febrero de 2016, esta tasa subió a 4,80%

Fuente: BCRP, INEI, Banco de la Nación, BVL, Sunat, SBS, Reuters y Bloomberg.

Elaboración: Departamento de Estadísticas Monetarias

30/05/2018