

BANCO CENTRAL DE RESERVA DEL PERÚ RESUMEN INFORMATIVO

Nº 50 – 19 de diciembre de 2003

Reservas internacionales netas: US\$ 10 607 millones

Al **16 de diciembre**, las RIN alcanzaron los US\$ 10 607 millones, superiores en US\$ 305 millones respecto al cierre de noviembre. El aumento de las RIN es explicado principalmente por mayores depósitos del sistema financiero (US\$ 115 millones) y del sector público (US\$ 84 millones), compras netas de moneda

extranjera (US\$ 69 millones) y rendimiento de inversiones (US\$ 37 millones). En lo que va del año las RIN acumulan un incremento de US\$ 1 009 millones. A la misma fecha, la **Posición de Cambio del BCR** ascendió a US\$ 4 454 millones, acumulando un aumento anual de US\$ 1 113 millones.

Reservas Internacionales Netas y Posición de Cambio del BCR
Diciembre 2002 - Diciembre 2003
(Millones de US\$)

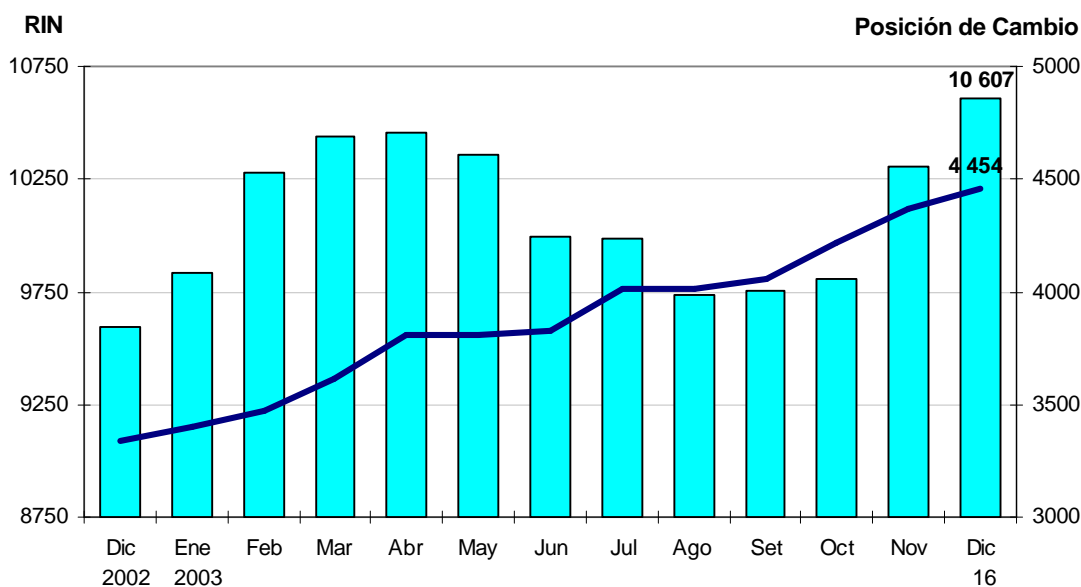

Tasa de interés interbancaria en 2,53 por ciento

Entre el **1 y el 17 de diciembre** la tasa interbancaria promedio se ubicó en 2,53 por ciento, inferior a la registrada en noviembre (2,55 por ciento). Cabe señalar que esta tasa se encuentra dentro de los niveles

referenciales de tasas de interés de las operaciones activas y pasivas del BCR con la banca: 3,25 por ciento para créditos de regulación monetaria y 1,75 por ciento para depósitos *overnight*.

Tasa de Interés en Moneda Nacional (Diciembre 2002 - Diciembre 2003)

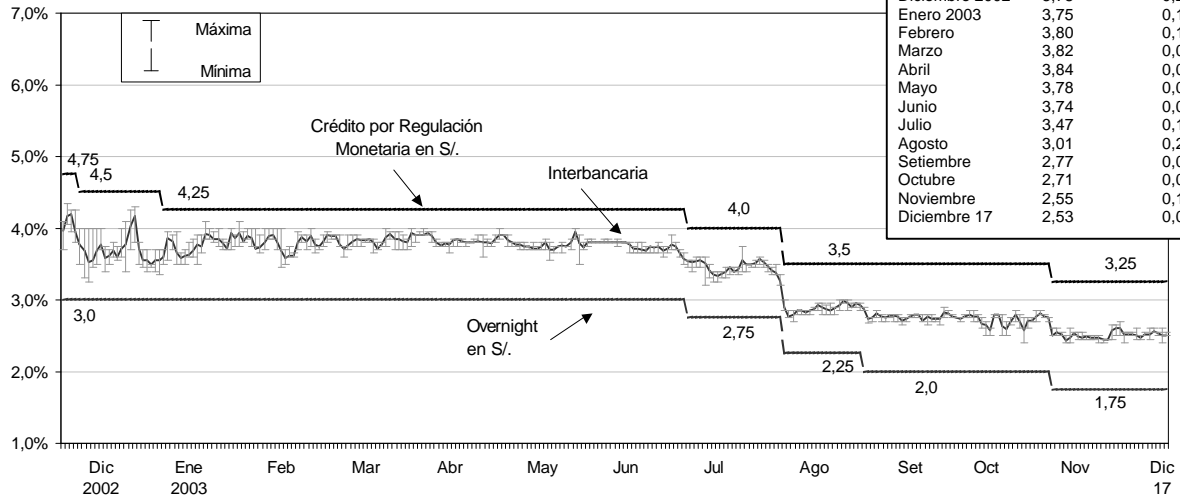

Tasa interbancaria promedio (%)		
	Promedio	Desviación Estándar
Diciembre 2002	3,78	0,20
Enero 2003	3,75	0,13
Febrero	3,80	0,11
Marzo	3,82	0,06
Abril	3,84	0,05
Mayo	3,78	0,07
Junio	3,74	0,05
Julio	3,47	0,10
Agosto	3,01	0,25
Setiembre	2,77	0,06
Octubre	2,71	0,08
Noviembre	2,55	0,12
Diciembre 17	2,53	0,03

Tasa de Interés en Moneda Nacional (Enero - Diciembre 2003)

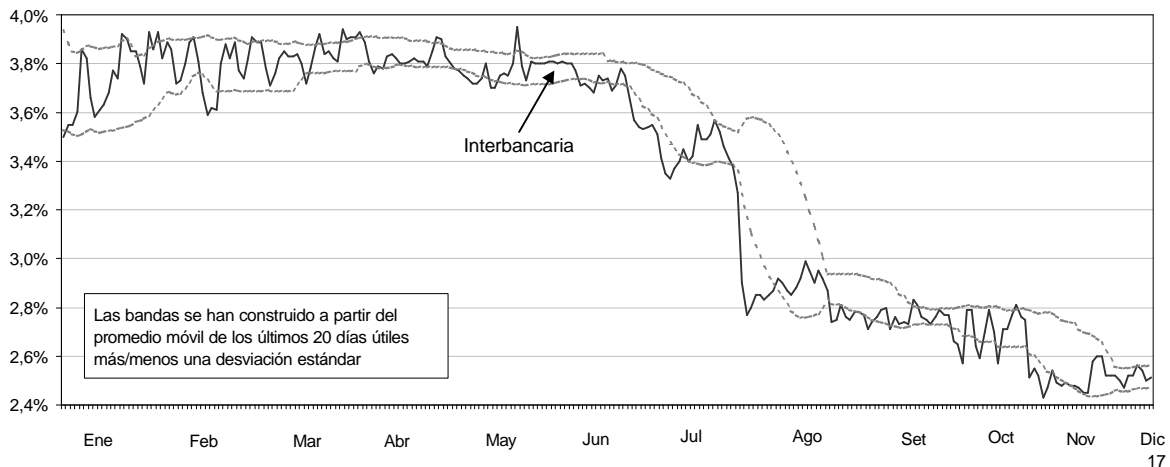

Operaciones monetarias

Al **17 de diciembre**, el saldo promedio diario de la liquidez de la banca en el BCR ascendió a S/. 272 millones, habiéndose proyectado para este mes un saldo en el rango de S/. 180 a S/. 200 millones. Entre el **11 y el 17 de diciembre**, el Banco Central realizó las siguientes operaciones:

- Subastas de Certificados de Depósito del BCR por S/. 50 millones a 6 meses y a una tasa de interés promedio de 2,74 por ciento.
- Subastas de compra temporal de CDBCRP y de BTP a: i) 1 día por S/. 155 millones a una tasa promedio de 2,51 por ciento y ii) 3 días por S/. 245 millones a una tasa de 2,56 por ciento.
- Compras de moneda extranjera en la Mesa de Negociación por un total de US\$ 55 millones, a un tipo de cambio promedio de S/. 3,4727.
- Recibió depósitos *overnight* por un total de S/. 370 millones.

Tasa de interés preferencial corporativa en 3,32 por ciento

Entre el 1 y el 17 de diciembre, el promedio de la tasa de interés para préstamos corporativos a 90 días en soles se ubicó en 3,32 por ciento, inferior al

promedio registrado en noviembre (3,35 por ciento). En moneda extranjera, el promedio de la tasa corporativa respecto a noviembre se mantuvo en 1,72 por ciento.

**Tasa de interés promedio mensual en moneda nacional
(Diciembre 2002 - Diciembre 2003)**

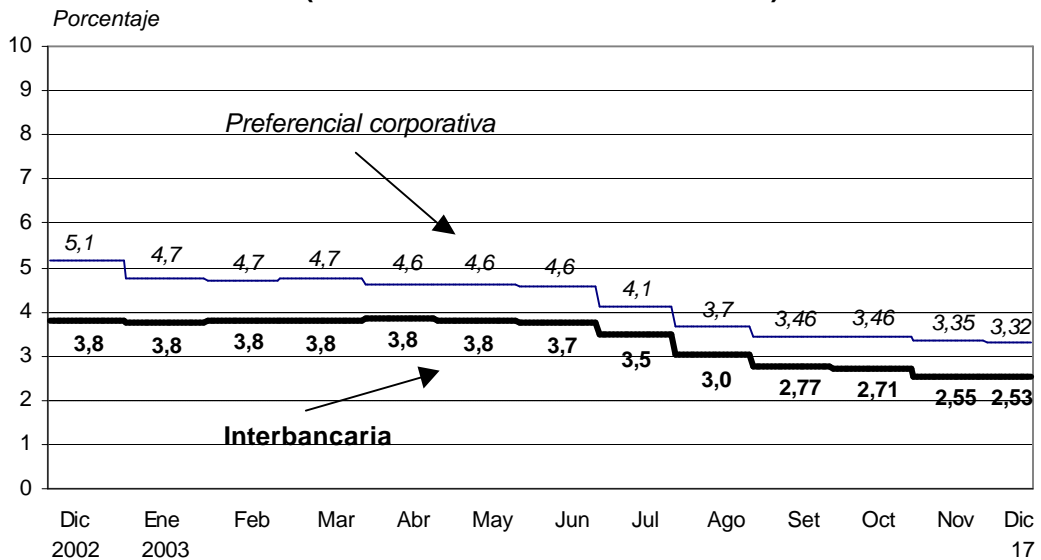

**Tasa de interés promedio mensual en moneda extranjera
(Diciembre 2002 - Diciembre 2003)**

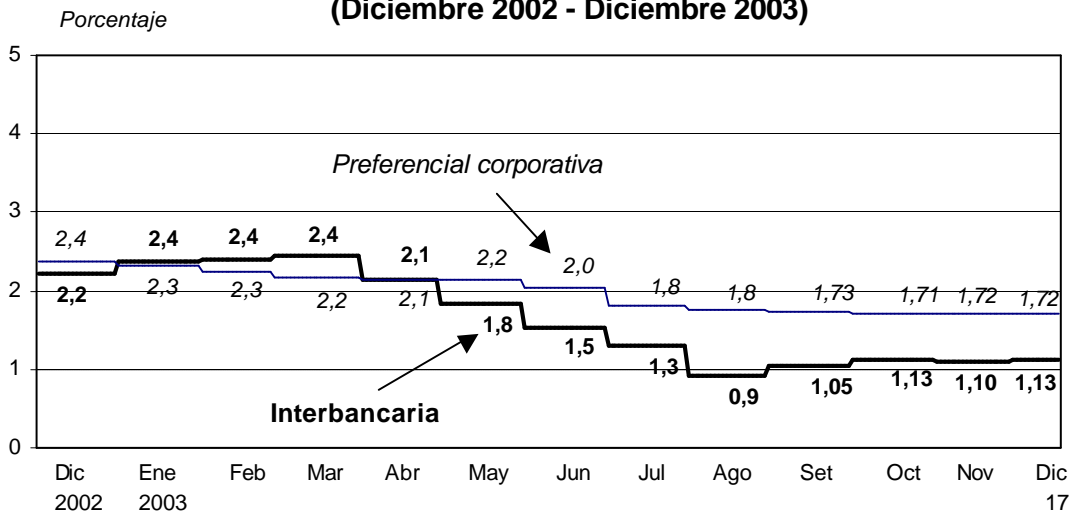

Tipo de cambio: S/. 3,472

En la semana del **10 al 17 de diciembre** el tipo de cambio venta del sistema bancario se apreció de S/. 3,478 a S/. 3,472 debido al mayor requerimiento de moneda nacional por el período de pago de impuestos y el pago de gratificaciones de fin de año.

Al 17 de diciembre el **saldo de ventas netas forward** aumentó respecto al cierre de noviembre en US\$ 16 millones mientras que la **posición de cambio** de las entidades bancarias disminuyó en US\$ 21 millones.

SALDOS DE POSICIÓN DE CAMBIO
(Millones de US\$)

	Diciembre 2002	Enero 2003	Octubre	Noviembre	Diciembre 17
a. Ventas netas a futuro (i-ii)	905	923	592	613	629
i. Ventas a futuro	1 141	1 167	958	885	861
ii. Compras a futuro	236	244	362	272	232
b. Posición de cambio de la banca	642	616	555	648	627

Emisión primaria al 15 de diciembre de 2003

La **emisión primaria** aumentó en 7,0 por ciento (S/. 470 millones) con respecto al cierre de noviembre, con lo que su saldo ascendió a S/. 7 143 millones. Con ello, la tasa anual de crecimiento de la emisión primaria promedio al 15 de diciembre fue 10,8 por ciento (8,2 por ciento al 30 de noviembre).

principalmente por el retiro de depósitos del sector público por S/. 259 millones, la cancelación de CDBCRP por S/. 255 millones y las compras de moneda extranjera en la mesa de negociación por US\$ 60 millones (S/. 209 millones). Este resultado fue compensado parcialmente por la cancelación de compras temporales de títulos valores por S/. 225 millones.

Por fuentes, el flujo de la emisión primaria (S/. 470 millones) se explicó

Cuentas monetarias del Sistema Bancario al 22 de noviembre de 2003

Durante las últimas cuatro semanas, la liquidez en **moneda nacional** aumentó en 1,0 por ciento (S/. 182 millones), con lo que su saldo fue de S/. 19 217 millones (crecimiento anual de 11,3 por ciento). El crédito al sector privado en moneda nacional aumentó en 2,3 por ciento (S/. 232 millones), alcanzando un saldo de S/. 10 244 millones (crecimiento anual de 7,3 por ciento).

La liquidez en **moneda extranjera** aumentó 0,5 por ciento (US\$ 45 millones), registrando un saldo de US\$ 9 419 millones (disminución anual de 4,9 por ciento). El crédito al sector privado en moneda extranjera aumentó en 0,3 por ciento (US\$ 30 millones), con lo que su saldo se ubicó en US\$ 9 798 millones. De esta manera, el crédito en moneda extranjera registró una caída anual de 6,6 por ciento.

EVOLUCION DE AGREGADOS MONETARIOS FIN DE PERIODO DEL SISTEMA BANCARIO												
	EMISION PRIMARIA		LIQUIDEZ EN M/N		CREDITO EN M/N		LIQUIDEZ EN M/E		PASIVOS DE C.P. 1/		CREDITO EN M/E	
	VAR.(%) MES	VAR.(%) AÑO	VAR.(%) MES	VAR.(%) AÑO	VAR.(%) MES	VAR.(%) AÑO	VAR.(%) MES	VAR.(%) AÑO	VAR.(%) MES	VAR.(%) AÑO	VAR.(%) MES	VAR.(%) AÑO
2001												
Dic.	14,4%	7,9%	8,0%	13,6%	1,6%	2,9%	-2,0%	2,9%	-2,8%	-23,8%	0,7%	-3,7%
2002												
Mar.	2,0%	16,1%	2,5%	18,4%	2,7%	5,3%	-1,4%	-0,6%	-4,8%	-23,7%	-1,1%	-3,7%
Jun.	3,5%	17,2%	2,2%	21,0%	1,4%	5,8%	0,3%	-1,5%	3,4%	-18,7%	-0,5%	-3,8%
Set.	-4,1%	18,3%	-2,2%	20,1%	1,8%	7,3%	-1,3%	-0,7%	-1,8%	-0,6%	-1,0%	-3,1%
Dic.	11,1%	11,0%	6,3%	10,6%	0,8%	7,1%	-2,7%	1,4%	-4,8%	-34,3%	-0,3%	-3,6%
2003												
Ene.	-9,2%	9,4%	-3,1%	10,8%	-3,6%	5,4%	0,0%	2,8%	-11,0%	-40,5%	-2,9%	-5,2%
Feb.	-0,3%	8,3%	2,6%	11,3%	3,8%	7,5%	-0,1%	2,8%	10,5%	-38,0%	-0,2%	-6,7%
Mar.	-1,1%	5,0%	1,8%	10,6%	1,6%	6,3%	-0,1%	4,1%	-15,3%	-44,9%	-0,4%	-6,1%
Abr.	3,1%	9,5%	-0,3%	11,1%	3,6%	14,6%	-0,6%	3,4%	12,4%	-35,8%	1,0%	-5,7%
May.	-1,1%	8,4%	0,8%	12,1%	0,4%	14,0%	-0,9%	2,7%	-2,2%	-39,1%	-0,9%	-6,8%
Jun.	1,7%	6,5%	-1,7%	7,8%	-1,2%	11,0%	1,3%	3,7%	-1,3%	-41,8%	-0,3%	-6,6%
Jul.	8,3%	2,8%	5,6%	7,1%	0,2%	10,5%	-1,4%	-1,5%	2,9%	-42,4%	-0,6%	-6,8%
Ago.	-3,3%	4,2%	-1,8%	6,5%	-0,8%	9,9%	-0,5%	-3,7%	-8,2%	-45,9%	-0,2%	-6,3%
Set.	-2,5%	6,0%	0,2%	9,1%	-0,1%	7,8%	-0,8%	-3,2%	-1,9%	-46,0%	-0,7%	-6,0%
Oct.	1,4%	6,4%	1,0%	12,1%	0,1%	6,1%	0,3%	-4,2%	5,6%	-41,3%	0,5%	-4,6%
Nov. 22	0,9%	7,4%	1,0%	11,3%	2,3%	7,3%	0,5%	-4,9%	6,9%	-34,3%	0,3%	-6,6%
Memo:												
Saldos al 22 de oct. (Mill. S/ ó Mill. US\$)	6 475		19 035		10 012		9 374		742		9 768	
Saldos al 22 de nov. (Mill. S/ ó Mill. US\$)	6 535		19 217		10 244		9 419		793		9 798	
1/ Pasivos externos de corto plazo de las empresas bancarias.												

PBI creció 4,1 por ciento en octubre

En **octubre** el PBI creció 4,1 por ciento, acumulando un aumento de 4,3 por ciento en el período enero-octubre. En lo que va del año, con excepción de la pesca, todos los sectores registraron incrementos,

destacando la minería dentro de las actividades primarias y, electricidad y agua y otros servicios, en los sectores no primarios.

PRODUCTO BRUTO INTERNO

(Variaciones porcentuales con respecto al mismo período del año anterior)

	Octubre		Enero - Octubre	
	2002	2003	2002	2003
Agropecuario	3,0	0,5	5,4	3,0
Agrícola	2,1	-0,9	5,6	2,7
Pecuario	4,7	2,0	5,3	3,6
Pesca	-19,3	27,2	-2,4	-11,8
Minería e hidrocarburos	4,6	4,7	14,2	7,3
Minería metálica	4,6	5,5	15,2	8,5
Hidrocarburos	-1,4	-3,7	1,2	-4,8
Manufactura	1,1	1,2	3,3	2,6
De procesamiento de recursos primarios	-8,8	4,9	-4,1	-1,4
Manufactura no primaria	3,8	0,3	5,4	3,6
Electricidad y agua	5,4	4,8	5,1	4,6
Construcción	3,6	7,5	8,9	3,7
Comercio	2,7	2,7	4,3	4,2
Otros servicios	3,5	5,9	4,0	4,4
VALOR AGREGADO BRUTO	2,9	4,2	5,0	4,0
Impuestos a los productos y derechos de importación	8,2	2,9	2,8	7,2
PBI GLOBAL	3,4	4,1	4,8	4,3
VAB Primario	0,9	3,5	6,2	3,4
VAB No Primario	3,4	4,4	4,6	4,2
Memo:				
Indicador de demanda interna	4,0	4,0	3,7	4,1

El sector **agropecuario** creció 0,5 por ciento, resultado en el que influyó la mayor producción de caña de azúcar por aumento en la superficie cosechada; carne de ave y otros productos agrícolas, entre los que sobresalieron espárrago, limón y uva. Estos incrementos fueron atenuados por la disminución registrada en arroz, ocasionada por menores cosechas en la selva, y maíz amarillo duro y papa, que a la menor superficie cosechada sumaron rendimientos inferiores. La producción del sector creció 3,0 por ciento en lo que va del año.

El sector **pesca** se expandió 27,2 por ciento, como consecuencia del incremento de la pesca industrial, la que fue atenuada por la declinación de la actividad para consumo humano. En el primer caso destacó la mayor captura de anchoveta por la normalización de las condiciones oceanográficas y del incremento en los días efectivos de pesca. La pesca para consumo humano se redujo por los menores desembarques de jurel, caballa, machete y mariscos para la actividad de conservas y de pota y conchas de abanico, para la de congelado. En los primeros diez meses del año el sector disminuyó 11,8 por ciento.

El aumento de 4,7 por ciento del sector **minería e hidrocarburos** se explica por la mayor producción de oro debido al incremento de actividad en Yanacocha y el mayor tratamiento de mineral en los lavaderos de Madre de Dios, ambos influidos por el alza en la cotización del metal; de zinc por el incremento registrado por Antamina; y cobre, ocasionado por la

expansión de Southern y el reinicio de operaciones de Tintaya. De otro lado, la producción de hidrocarburos cayó por la reducción en la extracción de crudo, que fue parcialmente contrarrestada por la mayor producción de gas. El sector creció 7,3 por ciento en el período enero-octubre.

El sector **manufactura** aumentó 1,2 por ciento, reflejando la mayor actividad de la manufactura de procesamiento de recursos primarios que aumentó 4,9 por ciento, mientras que la manufactura no primaria creció sólo 0,3 por ciento. En la primera influyó la mayor producción de harina de pescado por mayor disponibilidad de anchoveta y de azúcar, que compensaron la menor producción de la refinación de metales no ferrosos originada por la caída en la producción de cobre blister de Southern y de petróleo refinado. La manufactura no primaria aumentó debido al dinamismo de las ramas de productos farmacéuticos, materiales para la construcción y vidrio, que fue atenuado por el descenso de prendas de tejidos de punto y maquinaria y equipo. En los primeros diez meses del año, el sector creció 2,6 por ciento.

El sector **construcción** creció 7,5 por ciento y los despachos locales de cemento lo hicieron en 7,0 por ciento. En este resultado continuó influyendo la demanda para construcción de la infraestructura del proyecto de gas de Camisea en Pisco, así como la mayor actividad originada por los programas habitacionales. El sector aumentó 3,7 por ciento en el período enero-octubre.

Spread del bono global en 3,13 por ciento

El 17 diciembre, el *spread* del **bono global** peruano a 10 años fue 3,13 por ciento, mayor al registrado al cierre de noviembre (3,02 por ciento), mientras que en el mismo período el *spread* **EMBI+** de los **bonos**

soberanos del Perú aumentó de 3,19 a 3,30 por ciento. Los *spreads* peruanos se vieron afectados por caída en el rendimiento de los Bonos del Tesoro norteamericano.

**Indicadores del riesgo país
(Diciembre 2002 - Diciembre 2003)**

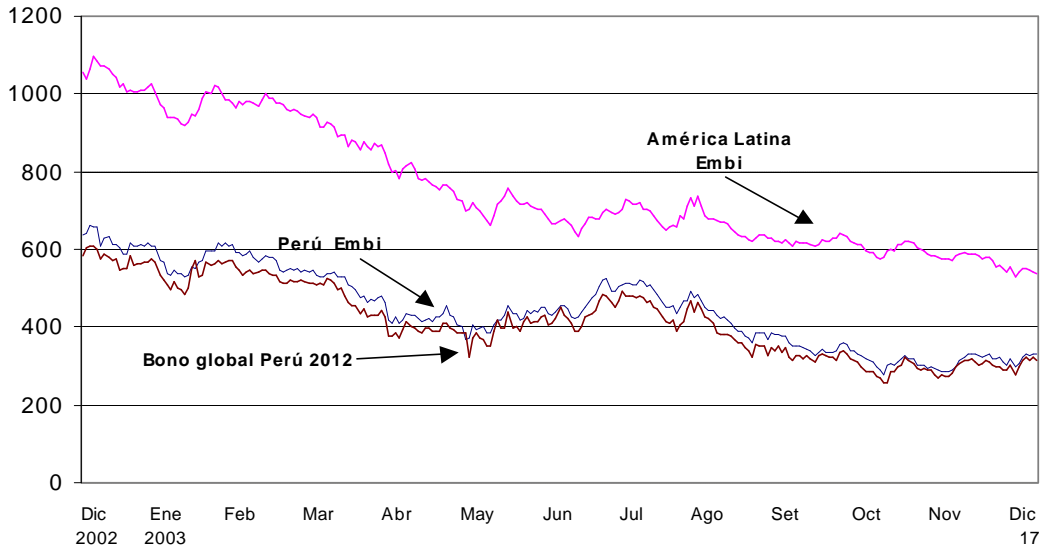

Mercados Internacionales

Del 10 al 17 de diciembre, la cotización del **oro** disminuyó 0,5 por ciento, alcanzando los US\$ 408,7 por onza troy debido a la

liquidación de fondos ante la proximidad del fin de año.

**Cotización del Oro
(Diciembre 2002 - Diciembre 2003)**

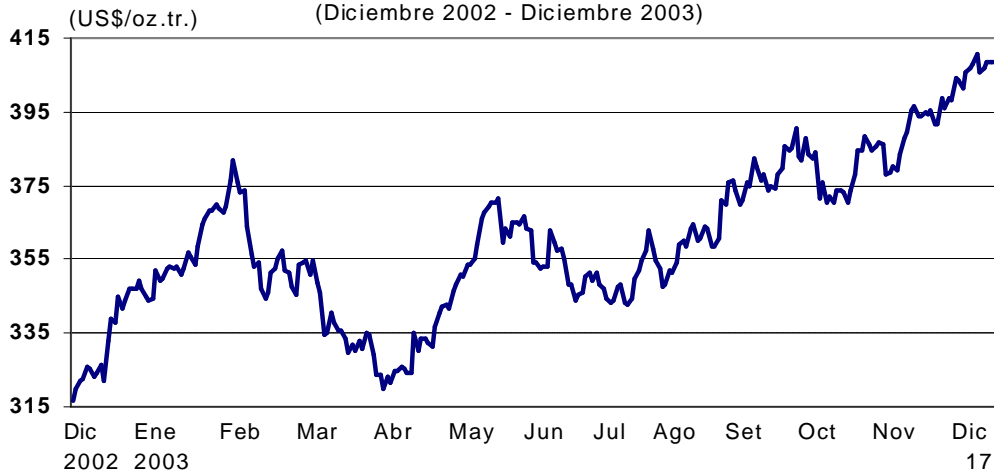

Para el mismo período de análisis, la cotización del **cobre** aumentó 1,9 por ciento a US\$ 0,9997 por libra debido a la expectativa de una mayor demanda de China, el crecimiento de la producción industrial de noviembre de los Estados Unidos en 0,9 por ciento por encima de lo

esperado por el mercado y la probable huelga de la mina Highland Valley (Canadá) de propiedad de Teck-Cominco y BHP Billiton. A su vez, la cotización del **zinc** no registró variación manteniéndose en US\$ 0,4441 por libra.

Cotización del Cobre



El precio del **petróleo** WTI subió 4,6 por ciento, ubicándose en US\$ 33,4 por barril debido a la mayor proyección de la demanda por parte de la Agencia Internacional de Energía y luego de que el

día 17 se reportara un descenso de los inventarios de crudo en los Estados Unidos de 5,1 millones de barriles.

Cotización del Petróleo

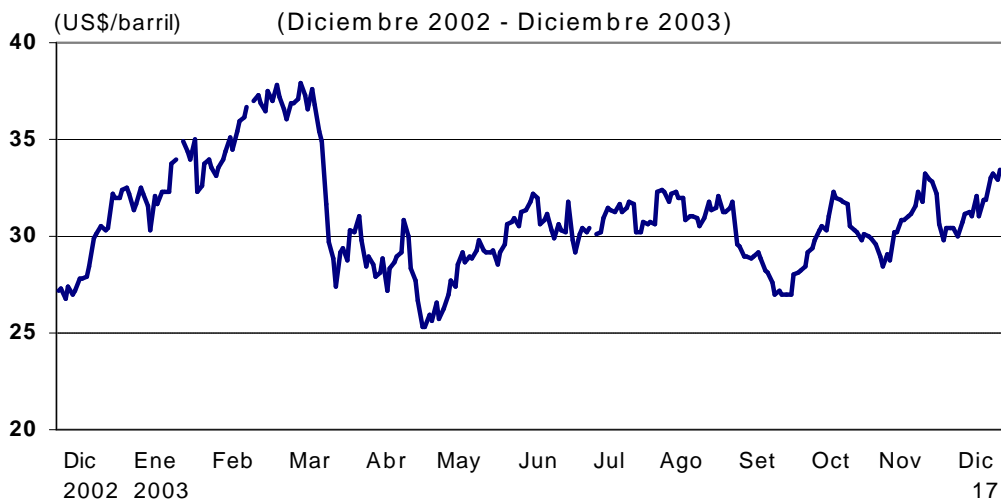

En la semana, el **dólar** continuó con su tendencia decreciente, depreciándose 0,8 por ciento frente al **euro** y al **yen**. El dólar se vio afectado por los temores respecto

al financiamiento del déficit en cuenta corriente equivalente al 5 por ciento del PBI.

Cotizaciones del Yen y Euro

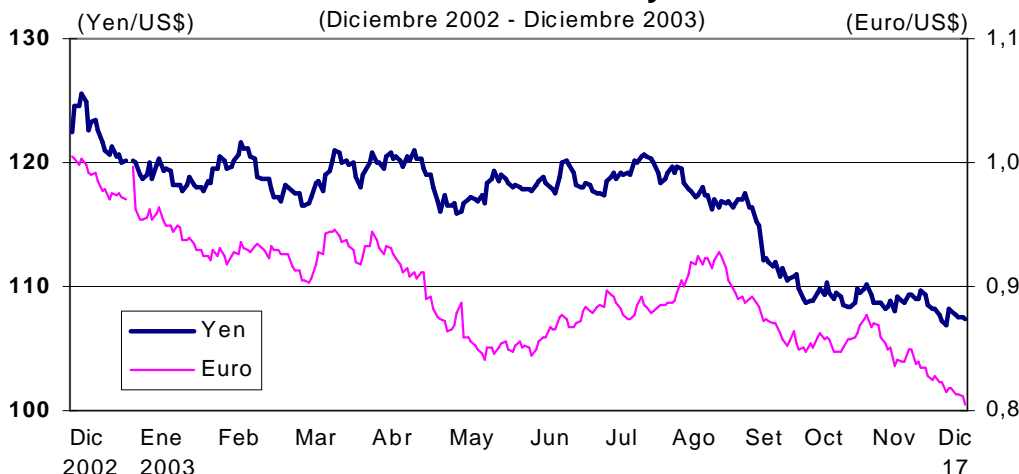

Entre el 10 y el 17 de diciembre, la tasa de interés **Libor** a 3 meses se mantuvo en 1,17 por ciento, mientras que el rendimiento de los **Bonos del Tesoro Norteamericano a diez años** disminuyó de 4,32 a 4,18 por ciento. La demanda por bonos del Tesoro se incrementó luego de conocerse que en noviembre el

IPC y el IPC subyacente cayeron inesperadamente 0,2 y 0,1 por ciento. Una baja inflación contribuye a preservar el valor de las inversiones en activos de renta fija y genera expectativas respecto a que la Fed mantenga las tasas de interés bajas por un largo período.

Libor y Tasa de Interés de Bonos del Tesoro de Estados Unidos a 10 años

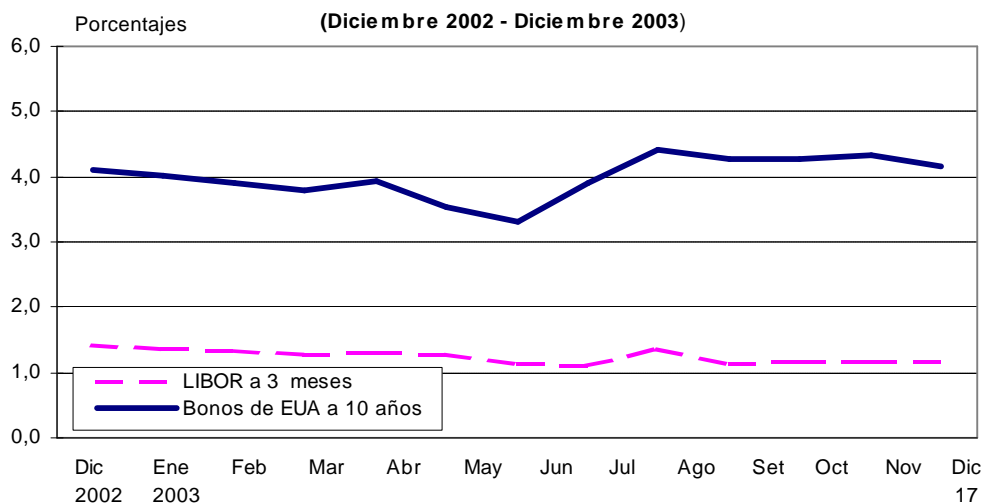

Bolsa de Valores de Lima

Al 17 de diciembre, la Bolsa de Valores de Lima registra un incremento de 6,1 por ciento en el **Índice General** (IGBVL) y de 8,2 por ciento en el **Índice Selectivo**

(ISBVL). En lo que va del año, ambos índices acumulan ganancias de 63,9 y 69,3 por ciento, respectivamente.

Indicadores Bursátiles
(Diciembre 2002 - Diciembre 2003)

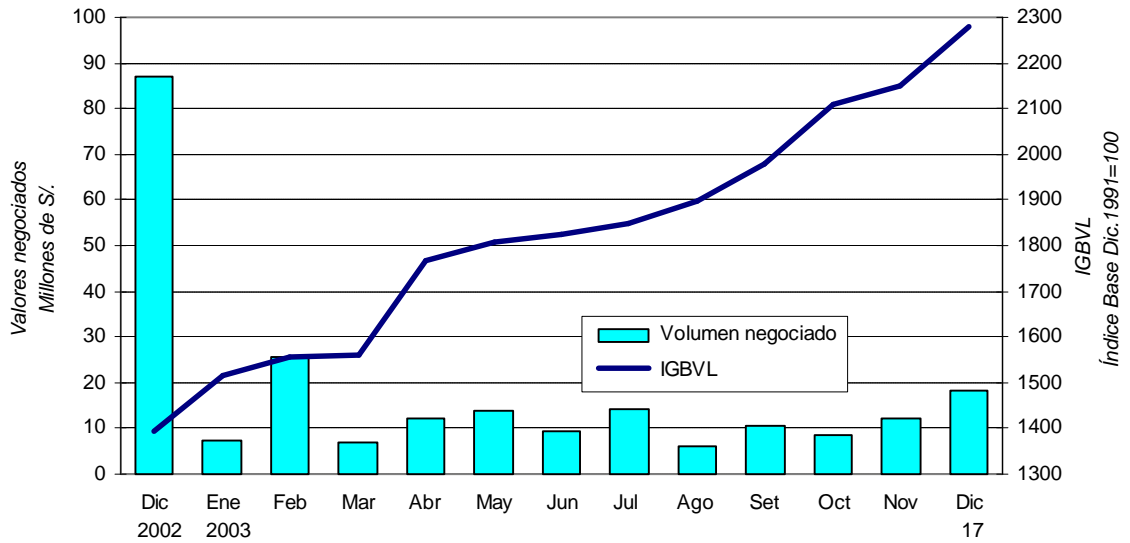

BANCO CENTRAL DE RESERVA DEL PERÚ OPERACIONES MONETARIAS Y CAMBIARIAS (En millones de S/.)					
	11 diciembre	12 diciembre	15 diciembre	16 diciembre	17 diciembre
1. Saldo de la cuenta corriente de las empresas bancarias antes de las operaciones del BCR	239,2	-92,4	1,2	180,7	186,0
2. Operaciones monetarias y cambiarias del BCR antes del cierre de operaciones					
a. Operaciones monetarias anunciadas del BCR					
i. Subasta de Certificados de Depósitos del BCR (CDBCRP)	<u>50,0</u>				
Propuestas recibidas	143,0				
Plazo de vencimiento	6 meses				
Tasas de interés: Mínima / Máxima / Promedio	2,73/2,78/2,74				
Saldo	3 919,7	3 919,7	3 919,7	3 714,7	3 634,7
Próximo vencimiento de CDBCRP (9 de enero de 2004)					105,0
Vencimientos de CDBCRP del 18 al 19 de diciembre de 2003					0,0
ii. Subasta de compra temporal de CDBCRP y de BTP		<u>245,0</u>	<u>154,6</u>		
Propuestas recibidas		360,5	154,6		
Plazo de vencimiento		3 días	1 día		
Tasas de interés: Mínima / Máxima / Promedio		2,52/2,61/2,56	2,36/2,57/2,51		
Saldo		245,0	154,6		
iii. Subasta de Certificados de Depósitos Reajutable del BCR (CDRBCRP)					
Propuestas recibidas					
Plazo de vencimiento					
Tasas de interés: Mínima / Máxima / Promedio					
Saldo					
Próximo vencimiento					
b. Operaciones cambiarias en la Mesa de Negociación del BCR	<u>34,7</u>	<u>52,1</u>	<u>34,7</u>	<u>34,7</u>	<u>34,7</u>
i. Compras (millones de US\$)	10,0	15,0	10,0	10,0	10,0
Tipo de cambio promedio	3,4740	3,4739	3,4733	3,4707	3,4711
ii. Ventas (millones de US\$)					
Tipo de cambio promedio					
3. Saldo de la cuenta corriente de las empresas bancarias en el BCR antes del cierre de operaciones	223,9	204,7	190,5	215,4	220,7
4. Operaciones monetarias del BCR para el cierre de operaciones					
a. Compra temporal de moneda extranjera (swaps). Monto (millones de S/.)					
Comisión (tasa efectiva diaria)	0,0072%	0,0063%	0,0072%	0,0073%	0,0073%
b. Compra temporal de CDBCRP y BTP (fuera de subasta)					
Tasa de interés					
c. Crédito por regulación monetaria en moneda nacional					
Tasa de interés	3,25%	3,25%	3,25%	3,25%	3,25%
d. Depósitos Overnight en moneda nacional	<u>80,0</u>	<u>70,0</u>	<u>50,0</u>	<u>70,0</u>	<u>100,0</u>
Tasa de interés	1,75%	1,75%	1,75%	1,75%	1,75%
5. Saldo de la cuenta corriente de las empresas bancarias en el BCR al cierre de operaciones	143,9	134,7	140,5	145,4	120,7
a. Fondos de encaje en moneda nacional promedio acumulado (millones de S/.) (*)	1 032,4	1 014,8	976,4	967,3	957,9
b. Fondos de encaje en moneda nacional promedio acumulado (% del TOSE) (*)	7,2	7,1	6,8	6,8	6,7
c. Cuenta corriente moneda nacional promedio acumulado (millones de S/.)	346,3	328,6	290,2	281,2	271,7
d. Cuenta corriente moneda nacional promedio acumulado (% del TOSE) (*)	2,4	2,3	2,0	2,0	1,9
6. Mercado interbancario y mercado secundario de CDBCRP					
a. Operaciones a la vista en moneda nacional	<u>305,0</u>	<u>280,5</u>	<u>312,8</u>	<u>344,0</u>	<u>308,3</u>
Tasas de interés: Mínima / Máxima / Promedio	2,45/2,60/2,52	2,55/2,60/2,56	2,50/2,55/2,54	2,40/2,60/2,50	2,50/2,55/2,51
b. Operaciones a la vista en moneda extranjera		<u>9,0</u>	<u>2,0</u>	<u>4,7</u>	<u>0,7</u>
Tasas de interés: Mínima / Máxima / Promedio		0,86/1,50/1,22	1,02/1,02/1,02	1,00/1,05/1,03	1,00/1,00/1,00
c. Total mercado secundario de CDBCRP	<u>10,9</u>	<u>15,0</u>	<u>20,0</u>	<u>21,0</u>	<u>12,7</u>
Plazo 6 meses (monto / tasa promedio)					
Plazo 12 meses (monto / tasa promedio)					1,0 / 3,32
Plazo 24 meses (monto / tasa promedio)			3,0 / 3,85		
7. Operaciones en moneda extranjera de las empresas bancarias (millones de US\$)					
Flujo de la posición global ** = a + b.i - c.i + e + f	22,7	-20,2	-6,0	-6,5	-23,7
Flujo de la posición contable ** = a + b.ii - c.ii + e + f	15,7	3,6	3,0	-13,4	-23,9
a. Mercado spot con el público (**)	<u>30,3</u>	<u>25,4</u>	<u>19,3</u>	<u>-3,0</u>	<u>-10,9</u>
i. Compras	88,9	88,5	84,5	53,0	29,5
ii. (-) Ventas	58,6	63,1	65,2	56,0	40,4
b. Compras forward con el público (con y sin entrega) (**)	<u>-3,4</u>	<u>6,2</u>	<u>-16,9</u>	<u>3,0</u>	<u>0,1</u>
i. Pactadas	3,7	8,1	0,0	8,0	0,1
ii. (-) Vencidas	7,1	1,9	16,9	5,0	0,0
c. Ventas forward con el público (con y sin entrega) (**)	<u>-10,5</u>	<u>30,0</u>	<u>-7,9</u>	<u>-4,0</u>	<u>-0,1</u>
i. Pactadas	8,2	39,7	27,3	19,6	20,4
ii. (-) Vencidas	18,7	9,7	35,2	23,5	20,5
d. Operaciones cambiarias interbancarias (**)					
i. Al contado	93,6	54,0	52,1	53,8	22,3
ii. A futuro	6,0	9,0	2,5	1,0	2,0
e. Operaciones spot asociadas a swaps y vencimientos de forwards sin entrega (**)	<u>7,0</u>		<u>11,0</u>	<u>19,6</u>	<u>17,5</u>
i. Compras	14,0		26,0	24,6	17,5
ii. (-) Ventas	7,0		15,0	5,0	0,0
f. Operaciones netas con otras instituciones financieras	<u>-10,0</u>	<u>-14,0</u>	<u>-9,0</u>	<u>-11,5</u>	<u>-10,0</u>
g. Crédito por regulación monetaria en moneda extranjera					
Tasa de interés					
Nota: Tipo de cambio interbancario promedio	3,474	3,474	3,474	3,471	3,471
* Datos preliminares					
** Datos preliminares para el último día					

Indices Bursátiles, Tipos de Cambio y Cotizaciones Internacionales

		Datos de fin de mes					Variaciones respecto a		
		Dic.01 (a)	Dic.02 (b)	Nov.03 (c)	11-dic (1)	17-dic (2)	Dic.01 (2)/(a)	Dic.02 (2)/(b)	Nov.03 (2)/(c)
BOLSAS									
ASIA									
JAPON	Nikkei 225	10 542,6	8 579,0	10 100,6	10 075,1	10 092,6	-4,3%	17,6%	-0,1%
HONG KONG	Hang Seng	11 397,2	9 321,3	12 317,5	12 554,6	12 193,1	7,0%	30,8%	-1,0%
SINGAPUR	Straits Times	1 623,6	1 341,0	1 714,0	1 720,2	1 723,6	6,2%	28,5%	0,6%
COREA	Seul Comp.	693,7	627,6	796,2	791,1	800,1	15,3%	27,5%	0,5%
INDONESIA	Jakarta Comp.	392,0	424,9	617,1	653,3	655,7	67,3%	54,3%	6,3%
MALASIA	KLSE	696,1	646,3	779,3	793,6	775,1	11,4%	19,9%	-0,5%
FILIPINAS	PHS Comp.	1 168,1	1 018,4	1 313,9	1 359,6	1 398,6	19,7%	37,3%	6,4%
TAILANDIA	SET	n.d.	356,5	646,0	674,0	687,9	n.d.	93,0%	6,5%
CHINA	Shanghai C.	1 639,5	1 357,7	1 461,9	1 539,5	1 454,0	-11,3%	7,1%	-0,5%
EUROPA									
ALEMANIA	DAX	5 160,1	2 892,6	3 746,0	3 858,9	3 847,6	-25,4%	33,0%	2,7%
FRANCIA	CAC 40	4 622,5	3 063,9	3 424,8	3 467,9	3 479,9	-24,7%	13,6%	1,6%
RUSIA	Interfax	256,6	359,1	529,3	541,0	539,1	110,1%	50,1%	1,9%
AMERICA									
E.E.U.U.	Dow Jones	10 021,5	8 326,6	9 782,5	10 008,2	10 145,3	1,2%	21,8%	3,7%
	Nasdaq	1 950,4	987,2	1 960,3	1 942,3	1 921,3	-1,5%	94,6%	-2,0%
BRASIL	Bovespa	13 577,6	11 268,5	20 184,0	21 296,3	21 199,3	56,1%	88,1%	5,0%
ARGENTINA	Merval	295,4	525,0	996,6	1 001,7	999,2	238,3%	90,3%	0,3%
MEXICO	IPC	6 372,3	6 113,5	8 554,5	8 441,1	8 416,1	32,1%	37,7%	-1,6%
CHILE	IGP	5 397,2	5 019,6	7 244,7	7 206,7	7 194,9	33,3%	43,3%	-0,7%
COLOMBIA	IGBC	1 070,9	1 649,6	2 224,6	2 238,5	2 256,1	110,7%	36,8%	1,4%
VENEZUELA	IBC	6 570,3	11 268,5	21 397,4	21 899,4	21 716,4	230,5%	92,7%	1,5%
PERU	Ind. Gral.	1 176,5	1 393,0	2 151,2	2 249,6	2 277,9	93,6%	63,5%	5,9%
PERU	Ind. Selectivo	1 917,2	2 205,4	3 444,8	3 644,2	3 720,6	94,1%	68,7%	8,0%
TIPOS DE CAMBIO									
ASIA									
JAPON	Yen	131,63	118,74	109,60	108,01	107,45	-18,4%	-9,5%	-2,0%
HONG KONG	HK Dólar	7,797	7,798	7,764	7,764	7,763	-0,4%	-0,5%	0,0%
SINGAPUR	SG Dólar	1,848	1,734	1,723	1,717	1,708	-7,6%	-1,5%	-0,9%
COREA	Won	1 313	1 186	1 202	1 188	1 188	-9,5%	0,2%	-1,2%
INDONESIA	Rupia	10 450	8 940	8 500	8 488	8 490	-18,8%	-5,0%	-0,1%
MALASIA	Ringgit	3,80	3,80	3,80	3,80	3,80	0,0%	0,0%	0,0%
FILIPINAS	Peso	51,48	53,38	55,60	55,38	55,35	7,5%	3,7%	-0,4%
TAILANDIA	Baht	44,18	43,08	39,90	39,75	39,65	-10,3%	-8,0%	-0,6%
CHINA	Yuan	8,277	8,280	8,277	8,277	8,277	0,0%	0,0%	0,0%
EUROPA									
EURO	Euro	1,122	0,952	0,834	0,819	0,811	-27,7%	-14,8%	-2,7%
RUSIA	Rublo	30,470	31,930	29,736	29,397	29,252	-4,0%	-8,4%	-1,6%
AMERICA									
BRASIL	Real	2,329	3,535	2,945	2,939	2,929	25,8%	-17,1%	-0,5%
ARGENTINA	Peso 1/	0,999	3,360	2,960	2,945	2,955	195,8%	-12,1%	-0,2%
MEXICO	Peso	9,132	10,360	11,372	11,130	11,250	23,2%	8,6%	-1,1%
CHILE	Peso	653,5	720,0	621,3	599,5	602,5	-7,8%	-16,3%	-3,0%
COLOMBIA	Peso	2 288	2 855	2 833	2 817	2 795	22,2%	-2,1%	-1,3%
VENEZUELA	Bolivar	767	1 387	1 596	1 596	1 596	108,1%	15,1%	0,0%
PERU*	N. Sol (Venta)	3,442	3,504	3,480	3,473	3,471	0,9%	-0,9%	-0,3%
	N. Sol (Compra)	3,441	3,501	3,480	3,473	3,471	0,9%	-0,9%	-0,3%
COTIZACIONES									
ORO	LME (\$/Oz.T.)	276,50	375,60	398,50	405,50	408,70	47,8%	8,8%	2,6%
PLATA	H & H (\$/Oz.T.)	4,65	5,19	n.d.	5,60	5,68	22,0%	9,5%	n.d.
COBRE	LME (cUS\$/lb.)	66,32	79,20	94,05	97,75	99,97	50,8%	26,2%	6,3%
	Futuro a 15 meses	70,53	80,29	91,49	94,66	96,98	37,5%	20,8%	6,0%
ZINC	LME (cUS\$/lb.)	34,81	36,42	42,39	44,32	44,41	27,6%	21,9%	4,8%
	Futuro a 15 meses	38,19	38,33	44,13	44,81	44,81	17,3%	16,9%	1,5%
PETROLEO	Residual 6 (\$/B)	17,60	24,85	n.d.	25,80	26,55	50,9%	6,8%	n.d.
PETROLEO	West Texas Int. C.	19,84	31,57	n.d.	31,85	33,35	68,1%	5,6%	n.d.
HAR. PESCADO	64% (US\$/T.M.)	610	600	610	610	635	4,1%	5,8%	4,1%
SPR. GLOBAL 15	PER. (pbs)	n.d.	403	341	359	353	n.d.	-12,4%	3,5%
SPR. GLOBAL 12	PER. (pbs)	n.d.	567	302	315	313	n.d.	-44,8%	3,6%
SPR. GLOBAL 08	PER. (pbs)	n.d.	593	119	137	139	n.d.	-76,6%	16,8%
SPR. GLOBAL 33 2/	PER. (pbs)	n.a.	n.a.	375	377	380	n.a.	n.a.	1,3%
SPR. EMBI +	PER. (pbs)	521	610	319	321	330	-36,7%	-45,9%	3,4%
	ARG. (pbs)	4 372	6 331	6 260	5 733	5 510	26,0%	-13,0%	-12,0%
	BRA. (pbs)	863	1 446	533	514	488	-43,5%	-66,3%	-8,4%
	Eco. Emergentes (pbs)	731	756	455	440	429	-41,3%	-43,3%	-5,7%

* Datos al cierre de operaciones.

1/ A partir del 11 de enero de 2002, corresponde al tipo de cambio del mercado libre.

2/ Emitido el 14 de noviembre de 2003.

Elaboración: Gerencia de Estudios Económicos - Subgerencia del Sector Externo

Indicadores Económicos / Economic Indicators

	2002		2003								Var.	
	DIC.	SET.	OCT.	28 Nov.	NOV.	12 Dic.	15 Dic.	16 Dic.	17 Dic.	DIC.		
RESERVAS INTERNACIONALES (Mills. US\$) / INTERNATIONAL RESERVES												
Posición de cambio / Net international position	3 341	4 062	4 221	4 367	4 367	4 435	4 446	4 454				87
Reservas internacionales netas / Net international reserves	9 598	9 755	9 810	10 303	10 303	10 548	10 555	10 607				305
Depósitos del sistema financiero en el BCR / Financial system deposits at BCR	3 381	3 268	3 179	3 069	3 069	3 150	3 132	3 184				115
Empresas bancarias / Banks	3 048	3 034	2 970	2 851	2 851	2 925	2 911	2 964				113
Banco de la Nación / Banco de la Nación	291	185	157	166	166	169	165	164				-1
Sector privado / Private sector	42	49	53	53	53	56	57	56				3
Depósitos del sector público en el BCR / Public sector deposits at BCR	2 900	2 456	2 449	2 915	2 915	3 010	2 992	2 998				84
Depósitos de privatización	24	19	7	12	12	16	16	16				4
Otros depósitos / Other *	2 875	2 437	2 442	2 903	2 903	2 994	2 976	2 983				80
OPERACIONES CAMBIARIAS BCR (Mill. US\$) / BCR FOREIGN OPERATIONS	Acum.	Acum.	Acum.									Acum.
Origen externo de la emisión primaria / External origin of the monetary base	49	14	142	5	115	15	10	10	10	10		79
Compras netas en Mesa de Negociación / Net purchases of foreign currency	5	53	135	5	79	15	10	10	10	10		80
Operaciones swaps netas / Net swap operations	0	0	0	0	0	0	0	0	0	0		0
Operaciones con el Sector Público / Public sector	45	-39	7	0	35	0	0	0	0	0		0
TIPO DE CAMBIO (S/. por US\$) / EXCHANGE RATE	Prom.	Prom.	Prom.		Prom.							Prom.
Compra interbancario / Interbank	3,513	3,481	3,478	3,480	3,477	3,474	3,474	3,471	3,471	3,471		3,475
Promedio / Average												
Apertura / Opening	3,516	3,481	3,478	3,480	3,478	3,474	3,475	3,473	3,471	3,471		3,476
Mediodía / Midday	3,515	3,481	3,478	3,482	3,478	3,474	3,474	3,471	3,471	3,471		3,475
Cierre / Close	3,515	3,481	3,478	3,480	3,478	3,474	3,473	3,471	3,471	3,471		3,475
Promedio / Average	3,515	3,481	3,478	3,480	3,478	3,474	3,474	3,471	3,471	3,471		3,476
Sistema Bancario (SBS) / Banking System	3,513	3,480	3,478	3,479	3,477	3,473	3,474	3,470	3,470	3,470		3,475
Compra / Bid	3,513	3,480	3,478	3,479	3,477	3,473	3,474	3,470	3,470	3,470		3,475
Venta / Ask	3,515	3,482	3,479	3,481	3,478	3,475	3,475	3,472	3,472	3,472		3,476
Índice de tipo de cambio real (1994 = 100) / Real exchange rate Index (1994 = 100)	100,4	105,1	107,1		107,0							
INDICADORES MONETARIOS / MONETARY INDICATORS												
Moneda nacional / Domestic currency												
Emisión Primaria (Var. % mensual) / (% monthly change)	11,1	-2,5	1,4	2,8	2,8							
Monetary base (Var. % últimos 12 meses) / (% 12-month change)	11,0	6,0	6,4	9,7	9,7							
Oferta monetaria (Var. % mensual) / (% monthly change)	6,3	0,2	1,0									
Money Supply (Var. % últimos 12 meses) / (% 12-month change)	10,6	9,1	12,1									
Crédito sector privado (Var. % mensual) / (% monthly change)	0,8	-0,1	0,1									
Crédit to the private sector (Var. % últimos 12 meses) / (% 12-month change)	7,1	7,8	6,1									
TOSE saldo fin de período (Var. % acum. en el mes) / TOSE balance (% change)	2,9	1,1	-2,2	3,4	3,4	2,5	3,2					
Superávit de encaje promedio (% respecto al TOSE) / Average reserve surplus (% of TOSE)	0,2	0,2	0,1	0,2	0,2	0,9	0,8					
Cuenta corriente de los bancos (saldo mill. S/.) / Banks' current account (balance)	191	175	176	72	175	135	141	145	121			
Créditos por regulación monetaria (millones de S/.) / Rediscounts (Millions of S/.)	s.m.	s.m.	s.m.	s.m.	s.m.	s.m.	s.m.	s.m.	s.m.	s.m.		
Depósitos públicos en el BCR (millones S/.) / Public sector deposits at the BCR (Mills. S/.)	275	945	981	1 609	1 609	1 430	1 350	1 354	n.d.			
Certificados de Depósitos BCRP (saldo Mill.S/.) / CDBCRP balance (Millions of S/.)	1 635	3 810	4 190	4 175	4 175	3 920	3 920	3 715	3 635			
Operaciones de reporte (saldo Mill. S/.) / repos (Balance millions of S/.)	170	45	s.m.	380	380	245	155	s.m.	s.m.			
Tasa de interés (%) / Interest rates (%)												
Préstamos y descuentos hasta 360 días / Loans & discount	14,8	14,3	14,0	14,7	14,0	14,1	14,0	13,8	13,9			13,9
Interbancaria / Interbank	3,80	2,80	2,71	2,60	2,55	2,56	2,54	2,50	2,51			2,53
Preferencial corporativa a 90 días / Corporate Prime	5,1	3,5	3,5	3,3	3,4	3,3	3,3	3,3	3,3			3,3
Operaciones de reporte con CDBCRP / CDBCRP repos	3,6	2,7	s.m.	2,6	2,6	2,6	2,5	s.m.	s.m.			
Créditos por regulación monetaria / Rediscounts	4,5	3,5	3,5	3,3	3,3	3,3	3,3	3,3	3,3			3,3
Del saldo de CDBCRP / CDBCRP balance	4,6	4,3	4,1	4,0	4,0	4,0	4,0	4,0	4,0			4,0
Moneda extranjera / foreign currency												
Crédito sector privado (Var. % mensual) / (% monthly change)	-0,3	-0,7	0,5									
Crédit to the private sector (Var. % últimos 12 meses) / (% 12-month change)	-3,6	-6,0	-4,6									
TOSE saldo fin de período (Var. % acum. en el mes) / TOSE balance (% change)	-1,9	-0,8	0,1	0,1	0,1	1,1	1,0					
Superávit de encaje promedio (% respecto al TOSE) / Average reserve surplus (% of TOSE)	0,1	0,1	0,1	0,1	0,1	2,1	1,0					
Créditos por regulación monetaria (millones de US dólares) / Rediscounts	s.m.	s.m.	s.m.	s.m.	s.m.	s.m.	s.m.	s.m.	s.m.			
Tasa de interés (%) / Interest rates (%)												
Préstamos y descuentos hasta 360 días / Loans & discount	8,1	6,9	7,0	7,2	6,9	7,2	7,3	7,3	7,3			7,2
Interbancaria / Interbank	2,2	1,1	1,1	1,1	1,1	1,2	1,0	1,0	1,00			1,13
Preferencial corporativa a 90 días / Corporate Prime	2,4	1,7	1,7	1,7	1,7	1,7	1,7	1,7	1,7			1,7
Créditos por regulación monetaria / Rediscounts ***	2,5	s.m.	s.m.	s.m.	s.m.	s.m.	s.m.	s.m.	s.m.			
INDICADORES BURSÁTILES / STOCK MARKET INDICES	Acum.	Acum.	Acum.		Acum.							Acum.
Índice General Bursátil (Var. %) / General Index (% change)	1,4	4,4	6,5	0,4	2,0	0,1	1,1	0,2	0,0			6,1
Índice Selectivo Bursátil (Var. %) / Blue Chip Index (% change)	1,7	5,0	6,1	0,5	4,1	0,4	1,6	0,4	-0,1			8,2
Monto negociado en acciones (Mill. S/.) - Prom. diario	67,1	10,6	8,7	6,3	12,3	4,9	6,2	7,4	9,4			18,4
INFLACIÓN (%) / INFLATION (%)												
Inflación mensual / Monthly	-0,03	0,56	0,05		0,17							
Inflación últimos 12 meses / % 12 months change	1,52	1,98	1,30		1,88							
GOBIERNO CENTRAL (Mill. S/.) / CENTRAL GOVERNMENT (Mills. of S/.)												
Resultado primario / Primary balance	-230	353	-337									
Ingresos corrientes / Current revenue	2 781	2 619	2 533									
Gastos no financieros / Non-financial expenditure	3 140	2 368	2 874									
COMERCIO EXTERIOR (Mills. US\$) / FOREIGN TRADE (Mills. of US\$)												
Balanza Comercial / Trade balance	71	80	57									
Exportaciones / Exports	746	777	785									
Importaciones / Imports	675	697	729									
PRODUCTO BRUTO INTERNO (Índice 1994=100) / GROSS DOMESTIC PRODUCT												
Variac. %, respecto al mismo mes del año anterior / Annual rate of growth	4,7	3,6	4,1									
COTIZACIONES INTERNACIONALES / INTERNATIONAL QUOTATIONS	Prom.	Prom.	Prom.		Prom.							Prom.
LIBOR a tres meses (%) / LIBOR 3-month (%)	1,4	1,1	1,2	1,2	1,2	1,2	1,2	1,2	1,2	1,2		1,2
Dow Jones (Var %) / (% change)	-5,9	-1,5	5,7	0,0	-0,2	0,3	-0,2	1,1	0,1	0,1		3,6
Rendimiento de los U.S. Treasuries (10 años) / U.S. Treasuries yield (10 years)	4,0	4,3	4,3	4,3	4,3	4,2	4,3	4,2	4,2	4,2		4,3
Stripped spread del EMBI+ PERÚ (pbs) / EMBI+ PERU stripped spread (basis points)	620	353	316	319	309	330	326	329	330	318		318
Bono Global 2012 - Perú (en pbs) / Global Bond 2012 - Peru (basis points)	576	328	296	302	296	322	313	322	313	303		303

* Incluye depósitos de Promcepi, Fondo de Estabilización Fiscal (FEF), Cofide, fondos administrados por la ONP; y otros depósitos del MEF. El detalle se presenta en el cuadro No.21 de la Nota Semanal.

** Los tipos de cambio del Sistema Bancario son adelantados.

*** Las tasas de interés para los créditos de regulación monetaria en dólares serán a la tasa Libor a un mes más un punto porcentual.

Fuente: BCR, INEI, Aduanas, Banco de la Nación, BVL, Sunat, SBS, Reuters y Bloomberg.