



BANCO CENTRAL DE RESERVA DEL PERÚ

RESUMEN INFORMATIVO

Nº 18 – 9 de mayo de 2003

Reservas internacionales netas: US\$ 10 457 millones

En **abril**, las RIN ascendieron a US\$ 10 457 millones, nivel superior en US\$ 14 millones respecto al cierre de marzo y en US\$ 859 con respecto al cierre del 2002. El flujo del mes fue explicado por compras netas de moneda extranjera por parte del BCR por US\$ 182 millones, rendimiento de

inversiones (US\$ 16 millones) y otras operaciones netas (US\$ 2 millones). Estas operaciones fueron parcialmente contrarrestadas por menores depósitos del sistema financiero en el BCR (US\$ 117 millones) y del sector público (US\$ 69 millones).

Reservas Internacionales Netas (Mayo 2002 - Abril 2003)

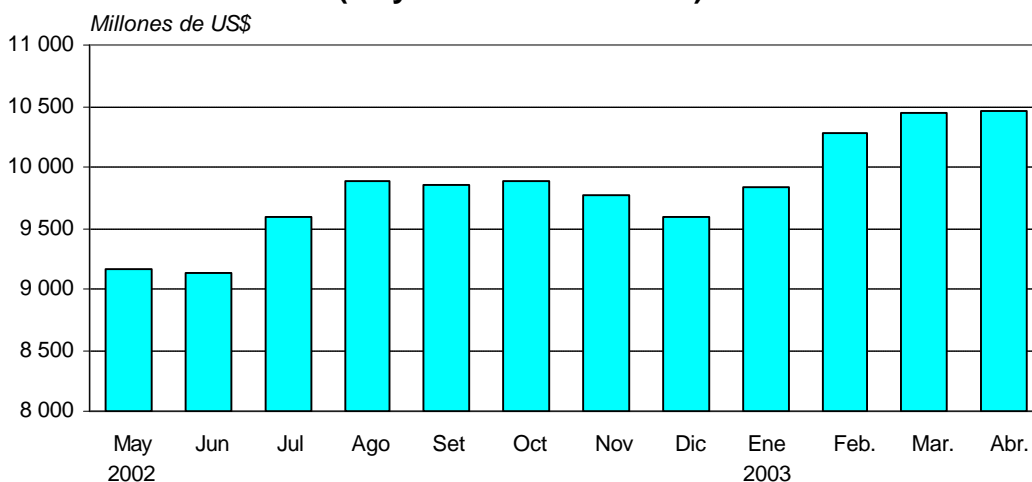

Tasa de interés interbancaria en 3,84 por ciento

En **abril**, la tasa de interés interbancaria en moneda nacional se ubicó en 3,84 por ciento, ligeramente superior al registrado en marzo (3,82 por ciento). Cabe señalar que esta tasa se ubica dentro de los niveles referenciales de tasas de interés de las operaciones activas y pasivas del BCR con la banca:

4,25 por ciento para créditos y 3 por ciento para depósitos.

La variabilidad de la tasa de interés interbancaria ha continuado disminuyendo, lo cual se refleja en la reducción de la desviación estándar alrededor del promedio mensual desde 0,20 en diciembre a 0,05 en abril.

Tasa de Interés en Moneda Nacional Mayo 2002 - Mayo 2003

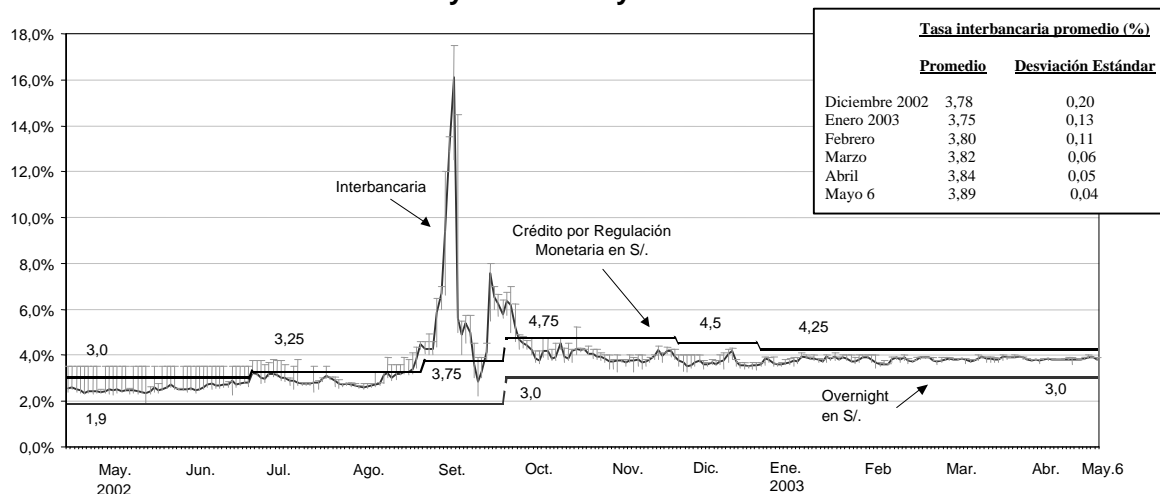

Operaciones monetarias

En **abril**, el saldo promedio diario de la liquidez de la banca en el BCR ascendió a S/. 211 millones, habiéndose proyectado para dicho mes un saldo en el rango de S/. 190 a S/. 210 millones.

En la semana **del 30 de abril al 6 de mayo**, el BCR efectuó las siguientes operaciones:

- El 30 de abril se llevó a cabo una compra de moneda extranjera a través de la Mesa de Negociación por US\$ 4 millones, a un tipo de cambio de S/. 3,4620 por dólar.
- Por otro lado, se otorgaron créditos por regulación monetaria por S/. 3 millones el 30 de abril y, además, el BCR recibió depósitos *overnight* por S/. 29 millones y S/. 19 millones, los días 30 de abril y 6 de mayo, respectivamente.
- Los días 30 de abril, 2, 5 y 6 de mayo se llevaron a cabo subastas de compra temporal de CDBCRP y BTP por un total de S/. 710 millones a una tasa promedio de 3,81 por ciento.

Tasas de interés para créditos corporativos

En **abril**, el promedio de la tasa corporativa en soles fue 4,6 por ciento, ligeramente inferior a la de marzo (4,7 por ciento). En moneda extranjera, el

promedio de la tasa corporativa se redujo de 2,2 a 2,1 por ciento en igual período.

Tasa de interés promedio mensual en moneda nacional (Mayo 2002 - Mayo 2003)

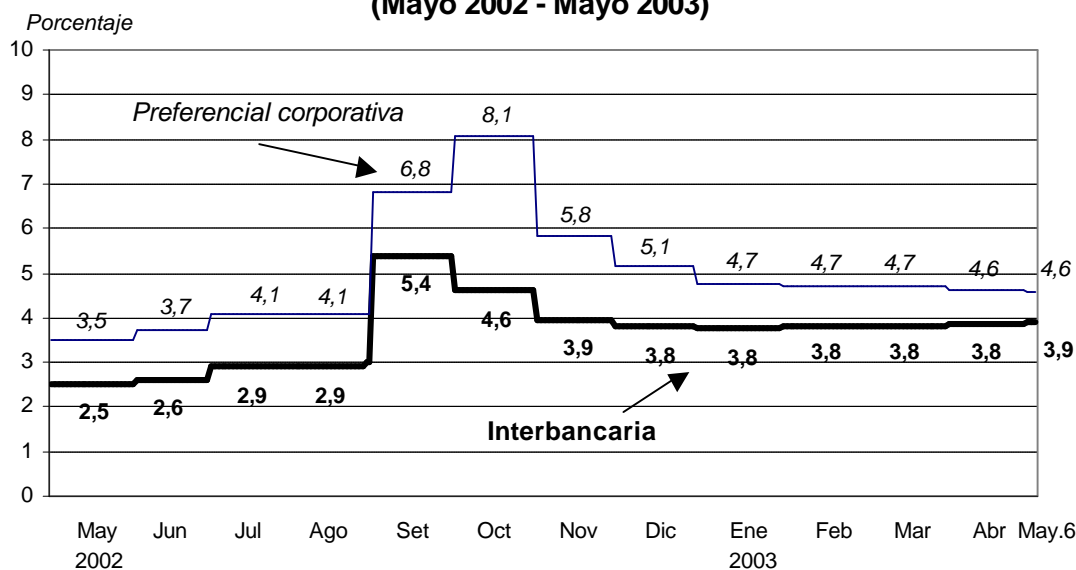

Tasa de interés promedio mensual en moneda extranjera (Mayo 2002 - Mayo 2003)

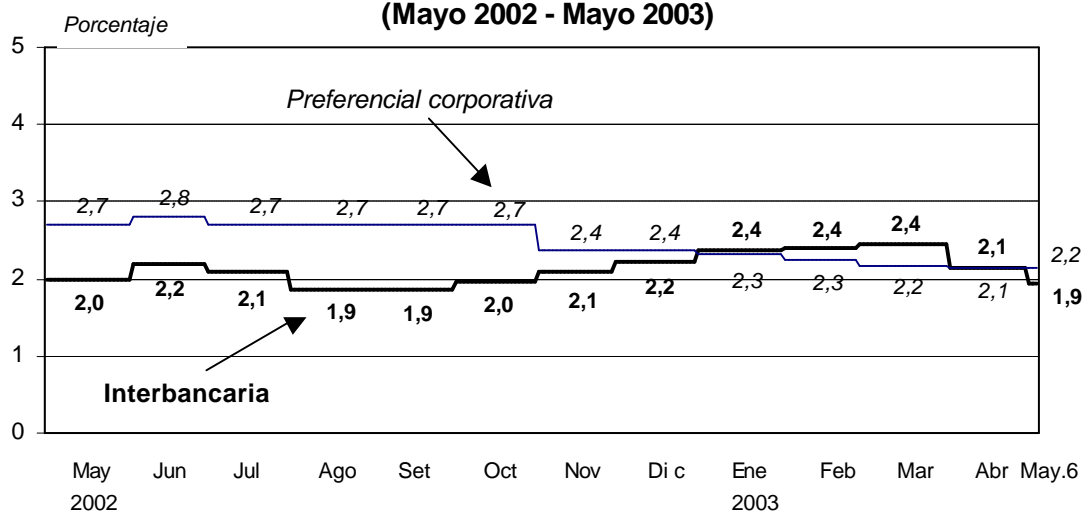

Tipo de cambio

Durante **abril**, el tipo de cambio promedio se apreció, por séptimo mes consecutivo, en 0,4 por ciento. La cotización promedio del tipo de cambio venta pasó de S/. 3,480 por dólar en marzo a S/. 3,465 por dólar. Con ello, el tipo de cambio acumula una apreciación de 1,4 por ciento en lo que va del año y una depreciación de 0,7 por ciento en los últimos doce meses.

En **términos reales**, se estima para el mes de abril una variación de 1,3 por ciento con respecto a marzo. Este aumento se explica principalmente por la variación del índice de precios externos en 1,6 por ciento. Esto último refleja la apreciación del yen y el euro. Cabe indicar que, respecto a abril de 2002, el tipo de cambio real presenta una depreciación de 3,4 por ciento.

**INDICE DE TIPO DE CAMBIO REAL MULTILATERAL
(1994=100)**

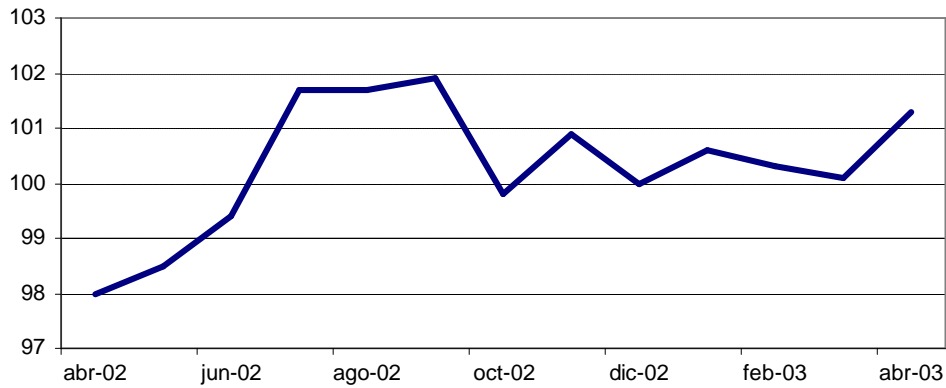

Entre los factores que explicaron la apreciación nominal del nuevo sol destacan la menor demanda de dólares *forward* por parte del público, la mayor demanda por moneda nacional asociada

al período de regularización del pago del impuesto a la renta (que finalizó el 7 de abril), y el comportamiento apreciatorio de las principales monedas de la región.

**SALDOS DE POSICIÓN DE CAMBIO
(Millones de US\$)**

	Diciembre 2002	Enero 2003	Febrero	Marzo	Abril	Al 6 de Mayo
a. Ventas netas a futuro (i-ii)	905	923	853	798	665	652
i. Ventas a futuro	1 141	1 167	993	943	910	886
ii. Compras a futuro	236	244	140	145	245	234
b. Posición de cambio de la banca	643	617	637	614	625	613

Inflación de abril

En abril se registró una tasa de inflación de -0,05 por ciento, acumulándose una variación de 1,78 por ciento en los primeros 4 meses del 2003 y 2,59 por ciento en los últimos 12 meses. En este resultado influyó principalmente la disminución de precios de carne de

pollo (-4 por ciento), papaya (-35 por ciento) y cítricos (-9 por ciento). Por el contrario, aumentaron los precios de pescado (7 por ciento), legumbres frescas (12 por ciento), pasaje urbano (0,5 por ciento) y combustibles (0,8 por ciento).

INFLACIÓN
(Variación porcentual)

	Ponderación	Abril 2003		
		Mes	Acumulado	12 meses
I. INFLACIÓN SUBYACENTE	68,3	0,03	0,13	1,63
<i>Bienes</i>	41,8	0,01	-0,26	1,60
Alimentos y bebidas	20,7	-0,12	-0,76	2,23
Textil y calzado	7,6	0,05	0,00	0,66
Aparatos electrodomésticos	1,0	-0,33	-1,43	1,26
Resto de bienes industriales	12,5	0,22	0,50	1,15
<i>Servicios</i>	26,6	0,07	0,74	1,69
Comidas fuera del hogar	12,0	0,02	0,29	1,24
Educación	5,1	0,00	2,63	3,03
Salud	1,3	1,01	1,33	4,04
Alquileres	2,3	0,20	0,69	1,60
Resto de servicios	5,9	-0,03	-0,14	0,92
II. INFLACIÓN NO SUBYACENTE	31,7	-0,25	5,34	4,60
Alimentos	14,8	-1,32	2,45	-3,36
Combustibles	3,9	0,80	11,10	23,92
Transportes	8,4	0,76	10,52	11,33
Servicios públicos	4,6	0,05	-0,61	1,75
III. INFLACIÓN	100,0	-0,05	1,78	2,59
<i>Nota:</i>				
<u>Alimentos dentro del hogar</u>	<u>33,2</u>	<u>-0,67</u>	<u>0,60</u>	<u>-0,30</u>

La **inflación subyacente**, que comprende los componentes de la canasta del consumidor que normalmente presentan una menor

variabilidad en sus precios, fue **0,03 por ciento (1,63 por ciento acumulada en los últimos 12 meses)**.

Expectativas Macroeconómicas

En abril, el BCR llevó a cabo la Encuesta mensual de Expectativas Macroeconómicas aplicada a 19 analistas económicos, 28 empresas

financieras y 345 empresas no financieras. Los resultados de las encuestas se presentan en los cuadros siguientes:

ANALISTAS ECONÓMICOS
(Mediana de la muestra)

	Encuesta realizada al:		
	28 de Feb. 1/	31 de Mar. 2/	30 de Abr. 3/
Inflación (%)			
Mensual: mayo	-,-	-,-	0,1
Anual: 2003	2,5	2,6	2,5
2004	2,3	2,5	2,5
Crecimiento del PBI (%)			
Mensual: marzo	5,3	6,0	6,1
abril	-,-	4,0	2,6
mayo	-,-	-,-	3,4
Anual: 2003	4,0	4,0	4,0
2004	4,0	4,0	4,0
Tipo de cambio (\$/ por US\$)			
Mensual: mayo	-,-	-,-	3,48
Anual: 2003	3,56	3,55	3,52
2004	3,64	3,65	3,60
Tasa de interés interbancaria (%)			
<i>En nuevos soles</i>			
Mensual: mayo	-,-	-,-	3,8
Anual: 2003	3,8	3,9	3,9
2004	4,0	4,0	4,2

1/ 16 analistas económicos.

2/ 15 analistas económicos.

3/ 19 analistas económicos.

INSTITUCIONES DEL SISTEMA FINANCIERO

(Mediana^{1/} de la muestra)

	Encuesta realizada al:		
	28 de Feb. 2/	31 de Mar. 2/	30 de Abr. 3/
Inflación (%)			
Mensual: mayo	--	--	0,3
Anual: 2003	2,4	2,5	2,9
2004	2,1	2,5	2,5
Crecimiento del PBI (%)			
Mensual: marzo	4,2	4,9	5,0
abril	--	4,0	4,0
mayo	--	--	4,0
Anual: 2003	4,0	4,0	4,0
2004	4,0	4,0	4,0
Tipo de cambio (S/. por US\$)			
Mayo 2003	--	--	3,47
Diciembre 2003	3,57	3,55	3,54
Diciembre 2004	3,66	3,65	3,62
Tasa de interés interbancaria (%)			
<i>En nuevos soles</i>			
Mayo 2003	--	--	3,9
Diciembre 2003	4,0	4,0	4,0
Diciembre 2004	4,3	4,5	4,5
<i>En U.S. dólares</i>			
Mayo 2003	--	--	2,0
Diciembre 2003	2,2	2,2	2,2
Diciembre 2004	2,5	2,5	2,3

1/ Medida de tendencia central que muestra el valor en el medio de la muestra, lo cual permite reducir el sesgo que generan los valores extremos.

2/ 29 empresas financieras.

3/ 28 empresas financieras.

EMPRESAS NO FINANCIERAS

(Mediana de la muestra)

	Encuesta realizada al:		
	28 de Feb. 1/	31 de Mar. 1/	30 de Abr. 1/
Inflación (%)			
Anual: 2003	2,5	2,5	2,5
2004	2,5	2,5	2,5
Crecimiento del PBI (%)			
Anual: 2003	3,8	4,0	4,0
2004	4,0	4,0	4,0
Tipo de cambio (S/. por US\$)			
Diciembre 2003	3,60	3,60	3,59
2004	3,70	3,70	3,68

1/ 345 empresas no financieras.

Balanza comercial: Marzo 2003

En **marzo** las exportaciones ascendieron a US\$ 647 millones mientras que las importaciones sumaron US\$ 707 millones, dando como resultado una **balanza comercial** deficitaria en US\$ 60 millones (superávit de US\$ 42 millones en marzo del 2002).

Asimismo, **entre enero y marzo** del 2003 se acumula un déficit comercial de US\$ 8 millones debido al dinamismo de

las importaciones de combustibles (131 por ciento de incremento), a pesar del buen desempeño de las exportaciones (29 por ciento).

Cabe indicar que la información de exportaciones e importaciones difundida por el BCR se elabora sólo sobre el valor de las mercaderías (FOB: *free on board*).

BALANZA COMERCIAL
(Millones de U.S. dólares)

	Marzo			Enero-Marzo		
	2002	2003	Var. %	2002	2003	Var. %
EXPORTACIONES	558	647	16,0	1 578	2 028	28,5
Productos tradicionales	381	436	14,4	1 045	1 424	36,2
Pesqueros	23	63	174,3	106	214	102,0
Agrícolas	3	5	74,4	14	31	122,9
Mineros	324	308	- 4,8	837	978	16,8
Petróleo y derivados	31	59	90,7	88	200	128,5
Productos no tradicionales	170	205	20,8	512	587	14,6
Agropecuarios	30	39	32,3	126	133	5,5
Textiles	57	69	21,0	155	189	21,7
Pesqueros	14	19	37,2	45	52	15,7
Metal-mecánicos	10	8	- 24,6	23	22	- 3,6
Químicos	20	26	32,2	57	71	23,5
Sidero-metalúrgicos	14	17	27,7	37	46	25,2
Minerales no metálicos	6	5	- 14,2	14	15	6,9
Otros	19	21	8,7	55	59	7,6
Otros	7	6	- 15,2	21	17	- 15,8
IMPORTACIONES	515	707	37,2	1 643	2 036	23,9
Bienes de consumo	129	146	13,7	379	420	11,0
Insumos	246	394	60,3	806	1 092	35,5
Bienes de capital	135	160	18,6	437	507	16,0
Otros bienes	6	6	14,6	22	17	- 22,0
<u>BALANZA COMERCIAL</u>	<u>42</u>	<u>- 60</u>		<u>- 65</u>	<u>- 8</u>	

En marzo las **exportaciones tradicionales** alcanzaron US\$ 436 millones registrando un crecimiento de 16 por ciento respecto al mismo mes del año anterior principalmente por las mayores ventas al exterior de productos pesqueros (174 por ciento) así como de petróleo y derivados (91 por ciento). Cabe destacar que el mayor dinamismo de las exportaciones pesqueras se debe a mayores ventas de inventarios acumulados.

Las **exportaciones no tradicionales** (US\$ 205 millones) resultaron mayores en 21 por ciento respecto a las de marzo de 2002. Esto último reflejó principalmente las mayores ventas al exterior de productos pesqueros (37 por

ciento), agropecuarios (32 por ciento), textiles (21 por ciento) y de químicos (32 por ciento).

Las **importaciones** totalizaron US\$ 707 millones, cifra superior en 37 por ciento a lo registrado en marzo de 2002. Este incremento responde a las mayores compras de insumos (60 por ciento) y bienes de capital (19 por ciento).

En marzo los **términos de intercambio** registraron una disminución de 3,3 por ciento, con lo que se acumula en enero-marzo un aumento promedio de 0,2 por ciento (1,7 por ciento en 2002). Los mayores precios de productos de exportación se deben al estaño (36,1 por ciento), petróleo y derivados (19,3 por

ciento), oro (15,7 por ciento) y cobre (13,8 por ciento), principalmente. El crecimiento de los precios de importación se explica por el aumento en los precios del soya (53,6), petróleo y derivados (52,1 por ciento), trigo

(18,8 por ciento), y del maíz (15,6 por ciento), contrarrestado en parte por la caída de los precios de los lácteos (5,6), carnes (7 por ciento) y azúcar (3,2 por ciento)

Cuentas monetarias del sistema bancario al 15 de abril de 2003

Al 15 de abril, la liquidez en **moneda nacional** disminuyó en 0,8 por ciento (S/. 149 millones), con lo que su saldo ascendió a S/. 18 118 millones (crecimiento anual de 11 por ciento). El crédito al sector privado en moneda nacional aumentó 5 por ciento (S/. 490 millones), alcanzando un saldo de S/. 10 313 millones (crecimiento anual de 9,9 por ciento).

La liquidez en **moneda extranjera** disminuyó 0,1 por ciento (US\$ 9 millones), registrando un saldo de US\$ 9 616 millones (crecimiento anual de 3,3 por ciento). El crédito al sector privado creció 1,2 por ciento (US\$ 120 millones), con lo que su saldo se ubicó en US\$ 10 074 millones. De esta manera, el crédito en moneda extranjera registró una tasa anual de crecimiento negativa de 5,3 por ciento.

EVOLUCION DE AGREGADOS MONETARIOS FIN DE PERIODO DEL SISTEMA BANCARIO												
	EMISION PRIMARIA 1/		LIQUIDEZ EN MN		CREDITO EN MN		LIQUIDEZ EN ME		PASIVOS DE C.P. 2/		CREDITO EN ME	
	VAR.(%) MES	VAR.(%) AÑO	VAR.(%) MES	VAR.(%) AÑO	VAR.(%) MES	VAR.(%) AÑO	VAR.(%) MES	VAR.(%) AÑO	VAR.(%) MES	VAR.(%) AÑO	VAR.(%) MES	VAR.(%) AÑO
2001												
Dic.	14,4%	7,9%	8,0%	13,5%	1,6%	2,7%	-1,9%	1,2%	-4,0%	-21,8%	0,7%	-3,8%
2002												
Ene.	-7,8%	10,8%	-3,2%	14,5%	-1,8%	1,1%	-0,8%	1,2%	-2,8%	-21,4%	-1,1%	-3,2%
Feb.	0,7%	13,9%	1,9%	18,2%	1,7%	3,6%	-0,2%	1,2%	5,7%	-15,8%	1,2%	-1,8%
Mar.	2,0%	16,1%	2,4%	18,2%	2,7%	5,5%	-1,5%	-1,0%	-5,2%	-23,1%	-1,1%	-3,6%
Abr.	-1,2%	9,9%	-0,6%	15,1%	-3,8%	2,2%	0,3%	-1,3%	-3,8%	-21,7%	0,5%	-3,1%
May.	-0,1%	14,5%	-0,2%	16,8%	0,9%	4,1%	-0,2%	-1,4%	3,1%	-16,0%	0,3%	-3,4%
Jun.	3,5%	17,2%	2,3%	20,8%	1,4%	6,0%	0,2%	-2,0%	4,8%	-17,1%	-0,5%	-3,8%
Jul.	12,2%	19,9%	6,3%	22,9%	0,6%	6,4%	4,1%	1,1%	3,8%	-20,7%	-0,4%	-3,2%
Ago.	-4,6%	21,4%	-1,2%	22,7%	-0,2%	5,7%	1,6%	1,8%	-1,4%	-15,6%	-0,7%	-2,8%
Set.	-4,1%	18,3%	-2,2%	19,9%	1,8%	7,4%	-1,6%	-0,3%	-0,6%	1,1%	-1,0%	-3,0%
Oct.	1,0%	13,8%	-1,7%	15,5%	1,6%	7,8%	1,3%	0,9%	-2,8%	-6,2%	-1,0%	-3,4%
Nov.	-0,4%	14,3%	0,4%	12,4%	1,5%	8,0%	1,5%	2,5%	-30,9%	-33,6%	0,4%	-2,6%
Dic.	11,1%	11,0%	5,7%	9,9%	0,8%	7,2%	-2,8%	1,5%	-4,7%	-34,0%	-0,3%	-3,5%
2003												
Ene.	-9,2%	9,4%	-2,7%	10,5%	-2,8%	6,1%	0,1%	2,4%	-4,0%	-34,8%	-2,8%	-5,2%
Feb.	-0,3%	8,3%	2,8%	11,4%	3,5%	7,9%	0,4%	3,0%	-9,3%	-32,6%	-0,4%	-6,7%
Mar.	-1,1%	5,0%	1,9%	10,9%	1,6%	6,8%	0,1%	4,7%	-14,2%	-39,0%	-0,1%	-5,7%
Abr.15	-0,5%	9,0%	-0,8%	11,0%	5,0%	9,9%	-0,1%	3,3%	-6,0%	-38,0%	1,2%	-5,3%
Memo:												
Saldos al 15 de mar. (Mill.S./ó Mill.US\$)	6 274		18 266		9 823		9 625		889		9 955	
Saldos al 15 de abr. (Mill.S./ó Mill.US\$)	6 243		18 118		10 313		9 616		836		10 074	
1/ Emisión primaria del Banco Central de Reserva. 2/ Pasivos externos de corto plazo de las empresas bancarias.												

Spread de Bonos Soberanos bajó a 3,7 puntos porcentuales

El *spread* del **bono global** peruano a 10 años pasó de 4,4 por ciento a fines de marzo a 3,7 por ciento al cierre de **abril**, mientras que el *spread* *EMBI* de los **bonos soberanos** del Perú se redujo de 4,8 a 4,1 por ciento en igual período. El

spread promedio del bono global disminuyó de 4,8 en marzo a 4,0 por ciento en abril, y el *spread* promedio de los bonos soberanos lo hizo de 5,1 a 4,3 por ciento.

Indicador del Riesgo país
(Mayo 2002 - Mayo 2003)

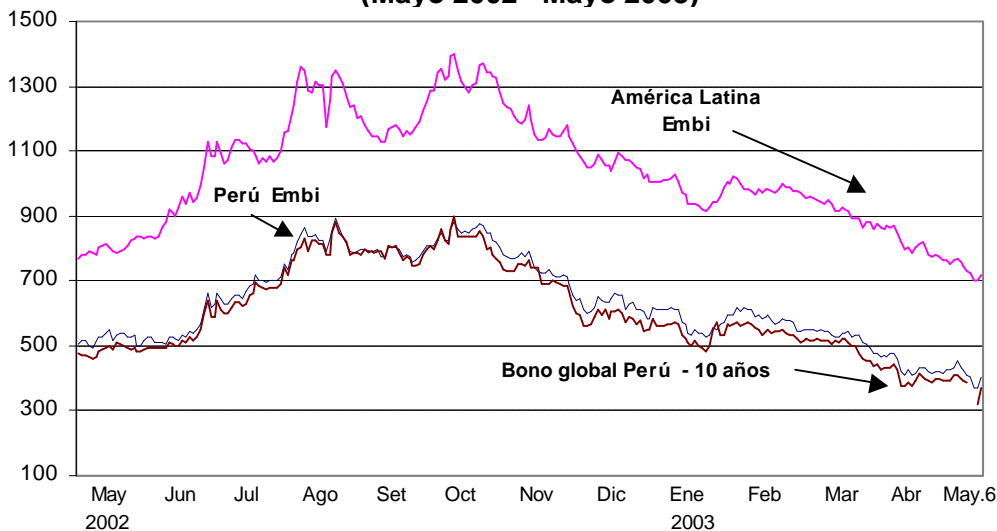

Mercados Internacionales

En **abril**, el **oro** tuvo un aumento de 1,0 por ciento. La primera semana de abril la cotización alcanzó el mínimo en cuatro meses, llegando a US\$ 319,9 por oz.tr debido al fortalecimiento del dólar y el mercado de valores motivados por las expectativas del fin del conflicto bélico en Irak. Luego de terminado el conflicto, el precio se recuperó progresivamente.

Al **6 de mayo**, la cotización del **oro** presenta un incremento de 0,5 por ciento, llegando a los US\$ 342,9 por oz.tr, debido a la caída que sufrieron los mercados de acciones norteamericanas y al debilitamiento del dólar respecto al euro, que alcanzó su máximo en cuatro años la semana pasada.

Cotización del Oro (Mayo 2002 - Mayo 2003)



En **abril**, la cotización del **cobre** tuvo un aumento de 1,0 por ciento, llegando a US\$ 0,73 por libra. Durante el mes, este metal se mantuvo volátil y los inversionistas estuvieron pendientes de los resultados económicos de los Estados Unidos. Asimismo, durante la primera semana del mes se produjo una huelga en la mina Candelaria de Chile, que favoreció el alza del precio. Los inventarios en la LME se redujeron en 5,51 por ciento alcanzando las 769 mil TM. Por otro lado, la cotización del

zinc presentó un aumento de 0,1 por ciento, llegando a los US\$ 0,35 por libra.

Al **6 de mayo**, la cotización del **cobre** tuvo una caída de 1,6 por ciento, alcanzando los US\$ 0,72 por libra. En cuanto a los inventarios en la LME, éstos presentan un incremento de 4,2 por ciento, alcanzando las 800 mil TM. La cotización del **zinc** presentó un descenso de 2,0 por ciento, llegando a los US\$ 0,34 por libra.

Cotización del Cobre (Mayo 2002 - Mayo 2003)



El precio del **petróleo** WTI tuvo una caída de 17,3 por ciento durante **abril** por la sobreproducción de los países de la OPEP y el aumento de los inventarios reportado por el Departamento de Energía de Estados Unidos.

Al **6 de mayo**, el precio del **petróleo** WTI tuvo una caída de 0,6 por ciento, ubicándose en los US\$ 25,7 por barril, debido a que la OPEP habría decidido no reducir su producción, además del cese de las tensiones en Nigeria.



En el mes de abril, la tasa de interés **Libor** a 3 meses aumentó de 1,28 a 1,31 por ciento y el rendimiento de los **Bonos del Tesoro Norteamericano** a diez años de 3,798 a 3,838 por ciento.

Al 6 de mayo, la tasa Libor a 3 meses descendió de 1,31 a 1,29 por ciento y el rendimiento de los Bonos del Tesoro Norteamericano a diez años aumentó de 3,838 a 3,894 por ciento.

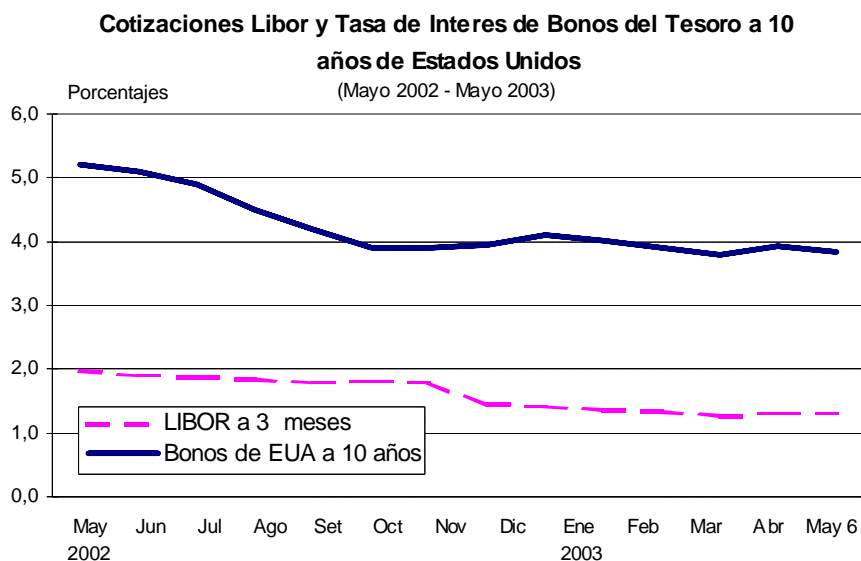

En **abril**, el **dólar** se depreció en 2,3 por ciento frente al **euro** y se apreció en 0,8 por ciento frente al **yen**. En lo que va del año el dólar registra una fuerte depreciación frente al euro (6 por ciento) en tanto que ésta fue muy leve con relación al yen (0,1 por ciento).

En términos **promedio**, en abril el dólar se depreció en 0,7 por ciento frente al euro y se apreció en 0,9 por ciento respecto al yen.

Al **6 de mayo**, el dólar se ha depreciado en 1,5 por ciento frente al euro y en 0,8 por ciento frente al yen.

Cotizaciones del Yen y Euro

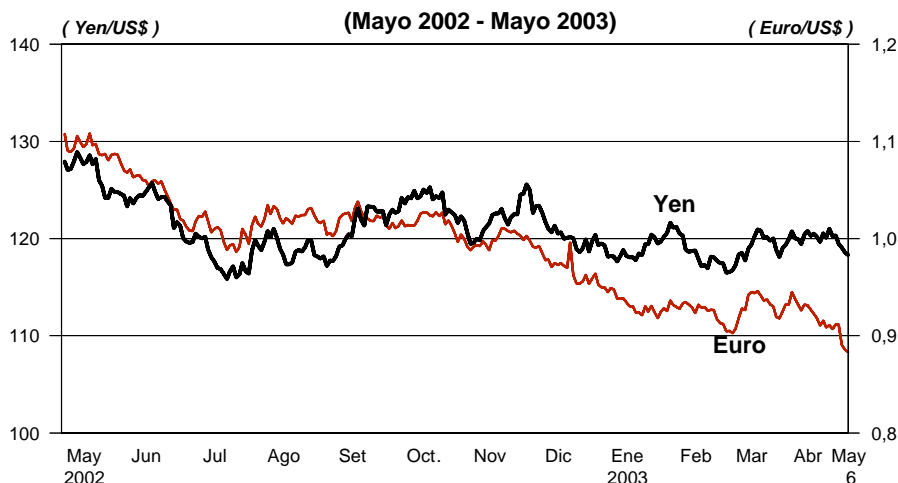

Bolsa de Valores de Lima

En **abril**, la Bolsa de Valores de Lima registró aumentos de 13,5 por ciento tanto en el **Índice General Bursátil** (IGB) cuanto en el **Índice Selectivo** (ISB). En lo que va del año, ambos

índices acumulan ganancias de 27,1 y 25,0 por ciento, respectivamente.

Al **6 de mayo**, el IGB se incrementó 2,0 por ciento con respecto a abril y el ISC en 1,0 por ciento.

Indicadores Bursátiles (Mayo 2002 - Mayo 2003)

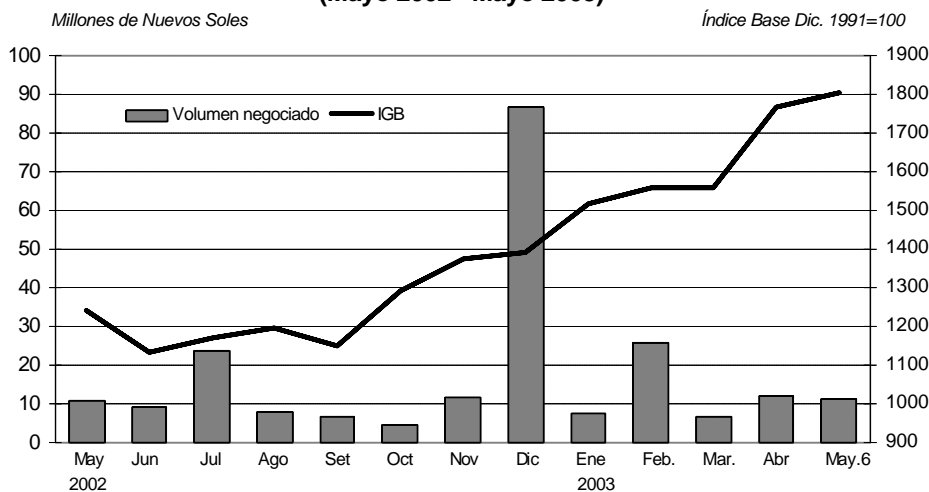

BANCO CENTRAL DE RESERVA DEL PERÚ
OPERACIONES MONETARIAS Y CAMBIARIAS
(En millones de S/.)

	30 Abril	2 Mayo	5 Mayo	6 Mayo
1. Saldo de la cuenta corriente de las empresas bancarias antes de las operaciones del BCRP	13,7	49,4	140,9	272,7
2. Operaciones monetarias y cambiarias del BCRP antes del cierre de operaciones				
a. <u>Operaciones monetarias anunciadas del BCRP</u>				
i. <u>Subasta de Certificados de Depósitos del BCRP (CDBCRP)</u>				
Propuestas recibidas				
Plazo de vencimiento				
Tasas de interés: Mínima / Máxima/ Promedio				
Saldo de CDBCRP	2 970,1	2 970,1	2 970,1	2 970,1
Próximo vencimiento de CDBCRP (7 de mayo de 2003)				130,0
Vencimientos de CDBCRP del 8 al 9 de mayo de 2003				130,0
ii. <u>Subasta de compra temporal de CDBCRP y de BTP</u>	<u>80,0</u>	<u>245,0</u>	<u>245,0</u>	<u>140,0</u>
Propuestas recibidas	120,0	370,5	408,0	285,0
Plazo de vencimiento	2 días	3 días	1 día	1 día
Tasas de interés: Mínima / Máxima/ Promedio	3,86/3,86/3,86	3,78/3,94/3,81	3,78/3,95/3,82	3,63/3,81/3,75
iii. <u>Subasta de Certificados de Depósitos Reajustable del BCRP (CDR BCRP)</u>				
Propuestas recibidas				
Plazo de vencimiento				
Tasas de interés: Mínima / Máxima/ Promedio				
Saldo nominal de CDR BCRP				
Saldo reajustado de CDR BCRP				
Próximo vencimiento de CDR BCRP				
b. <u>Operaciones cambiarias en la Mesa de Negociación del BCRP</u>	<u>13,8</u>			
i. <u>Compras (millones de US\$)</u>	4,0			
Tipo de cambio promedio	3,4620			
ii. <u>Ventas (millones de US\$)</u>				
Tipo de cambio promedio				
3. Saldo de la cuenta corriente de las empresas bancarias en el BCRP antes del cierre de operaciones	107,5	294,4	385,9	412,7
4. Operaciones monetarias del BCRP para el cierre de operaciones				
a. <u>Compra temporal de moneda extranjera (swaps). Monto (millones de S/.)</u>				
Comisión (tasa efectiva diaria)	0,00830%	0,00830%	0,00830%	0,00830%
b. <u>Compra temporal de CDBCRP y BTP (fuera de subasta)</u>				
Tasa de interés	4,25%	4,25%	4,25%	4,25%
c. <u>Crédito por regulación monetaria en moneda nacional</u>	<u>3,0</u>			
Tasa de interés	4,25%	4,25%	4,25%	4,25%
d. <u>Depósitos Overnight en moneda nacional</u>	<u>29,0</u>			<u>19,0</u>
Tasa de interés	3,00%	3,00%	3,00%	3,00%
5. Saldo de la cuenta corriente de las empresas bancarias en el BCRP al cierre de operaciones	81,5	294,4	385,9	393,7
a. Fondos de encaje en moneda nacional promedio acumulado (millones de S/.) (*)	840,9	854,8	937,0	954,7
b. Fondos de encaje en moneda nacional promedio acumulado (% del TOSE) (*)	6,4	6,4	7,0	7,1
c. Cuenta corriente moneda nacional promedio acumulado (millones de S/.)	210,9	187,9	270,1	287,8
d. Cuenta corriente moneda nacional promedio acumulado (% del TOSE) (*)	1,6	1,4	2,0	2,1
6. Mercado interbancario y mercado secundario de CDBCRP				
a. <u>Operaciones a la vista en moneda nacional</u>	<u>205,9</u>	<u>128,0</u>	<u>185,8</u>	<u>113,4</u>
Tasas de interés: Mínima / Máxima/ Promedio	3,80/3,90/3,85	3,85/4,00/3,91	3,90/3,90/3,90	3,75/3,90/3,83
b. <u>Operaciones a la vista en moneda extranjera</u>	<u>1,0</u>	<u>36,0</u>	<u>35,0</u>	<u>30,0</u>
Tasas de interés: Mínima / Máxima/ Promedio	1,27/1,27/1,27	1,40/2,00/1,93	1,70/2,00/1,96	2,00/2,00/2,00
c. <u>Total mercado secundario de CDBCRP</u>	<u>4,5</u>	<u>26,4</u>	<u>17,0</u>	<u>15,0</u>
Plazo 6 meses (monto / tasa promedio)				
Plazo 12 meses (monto / tasa promedio)	4,5 / 4,67		4,0 / 4,70	
Plazo 24 meses (monto / tasa promedio)				
7. Operaciones en moneda extranjera de las empresas bancarias (millones de US\$)				
Flujo de la posición global ** = a + b.i - c.i + e + f	22,3	-3,7	-4,6	-3,4
Flujo de la posición contable ** = a + b.ii - c.ii + e + f	19,2	-8,1	-3,7	-12,6
a. <u>Mercado spot con el público (**)</u>	<u>26,6</u>	<u>-8,7</u>	<u>-0,9</u>	<u>-15,2</u>
i. Compras	89,5	39,4	59,5	32,4
ii. (-) Ventas	62,9	48,1	60,4	47,6
b. <u>Compras forward con el público (con y sin entrega) (**)</u>	<u>-7,3</u>	<u>-8,2</u>	<u>-4,6</u>	<u>11,3</u>
i. Pactadas	6,4	13,2	6,9	21,1
ii. (-) Vencidas	13,7	21,4	11,5	9,8
c. <u>Ventas forward con el público (con y sin entrega) (**)</u>	<u>-10,4</u>	<u>-12,6</u>	<u>-3,7</u>	<u>2,1</u>
i. Pactadas	24,5	4,1	6,0	2,6
ii. (-) Vencidas	34,9	16,7	9,8	0,6
d. <u>Operaciones cambiarias interbancarias (**)</u>				
i. Al contado	94,9	57,7	81,8	117,7
ii. A futuro	7,0	1,0	7,0	5,0
e. <u>Operaciones spot asociadas a swaps y vencimientos de forwards sin entrega (**)</u>	<u>17,3</u>	<u>-5,1</u>	<u>-5,6</u>	<u>-9,2</u>
i. Compras	28,5	16,5	4,6	0,0
ii. (-) Ventas	11,2	21,6	10,2	9,2
f. <u>Operaciones netas con otras instituciones financieras</u>	<u>(3,5)</u>	<u>1,0</u>	<u>1,0</u>	<u>2,5</u>
g. <u>Crédito por regulación monetaria en moneda extranjera</u>				<u>0,0</u>
Tasa de interés				
Nota: Tipo de cambio interbancario promedio	3,461	3,463	3,468	3,472
* Datos preliminares				
** Datos preliminares para el último día				

Indices Bursátiles, Tipos de Cambio y Cotizaciones Internacionales

		Datos de fin de mes								Variaciones respecto a		
		Dic.01 (a)	Dic.02 (b)	Abr.03 (c)	29-abr (1)	30-abr (2)	2-may (3)	5-may (4)	6-may (5)	Dic.01 (5)/(a)	Dic.02 (5)/(b)	Abr.03 (5)/(c)
BOLSAS												
ASIA												
JAPON	Nikkei 225	10 542,6	8 579,0	7 831,4	7 607,9	7 831,4	7 907,2	n.d.	8 083,6	-23,3%	-5,8%	3,2%
HONG KONG	Hang Seng	11 397,2	9 321,3	8 717,2	8 744,2	8 717,2	8 808,2	8 916,5	8 889,2	-22,0%	-4,6%	2,0%
SINGAPUR	Straits Times	1 623,6	1 341,0	1 281,3	1 284,6	1 281,3	1 299,2	1 325,2	1 315,6	-19,0%	-1,9%	2,7%
COREA	Seul Comp.	693,7	627,6	599,4	597,4	599,4	597,4	597,4	604,3	-12,9%	-3,7%	0,8%
INDONESIA	Jakarta Comp.	392,0	424,9	450,9	444,2	450,9	447,8	459,0	463,6	18,3%	9,1%	2,8%
MALASIA	KLSE	696,1	646,3	630,4	628,0	630,4	627,3	631,4	631,8	-9,2%	-2,2%	0,2%
FILIPINAS	PHS Comp.	1 168,1	1 018,4	1 068,2	1 048,4	1 068,2	n.d.	1 080,7	1 084,0	-7,2%	6,4%	1,5%
TAILANDIA	SET	303,9	356,5	374,6	372,9	374,6	4,0	n.d.	380,1	25,1%	6,6%	1,4%
CHINA	Shanghai C.	1 639,5	1 357,7	1 521,4	1 509,3	1 521,4	n.d.	n.d.	1 592,2	-2,9%	17,3%	4,7%
EUROPA												
ALEMANIA	DAX	5 160,1	2 892,6	2 942,0	2 909,0	2 942,0	2 986,0	3 013,0	3 067,0	-40,6%	6,0%	4,2%
FRANCIA	CAC 40	4 622,5	3 063,9	2 953,7	2 940,8	2 953,7	2 963,1	2 996,2	3 057,6	-33,9%	-0,2%	3,5%
RUSIA	Interfax	256,6	359,1	422,4	431,4	422,4	n.d.	431,7	426,1	66,1%	18,7%	0,9%
AMERICA												
E.E.U.U.	Dow Jones	10 021,5	8 326,6	8 480,1	8 503,0	8 480,1	8 582,7	8 531,6	8 588,4	-14,3%	3,1%	1,3%
	Nasdaq	1 950,4	987,2	1 106,1	1 116,8	1 106,1	1 136,5	1 136,3	1 152,8	-40,9%	16,8%	4,2%
BRASIL	Bovespa	13 577,6	11 268,5	12 556,7	12 678,0	12 556,7	12 810,1	12 832,8	12 643,6	-6,9%	12,2%	0,7%
ARGENTINA	Merval	295,4	525,0	636,0	622,5	636,0	658,3	653,7	635,8	115,3%	21,1%	n.d.
MEXICO	IPC	6 372,3	6 113,5	6 509,9	6 499,7	6 509,9	6 590,9	6 608,2	6 614,7	3,8%	8,2%	1,6%
CHILE	IGP	5 397,2	5 019,6	5 679,6	5 574,9	5 679,6	5 721,4	5 725,4	5 702,7	5,7%	13,6%	0,4%
COLOMBIA	IGBC	1 070,9	1 649,6	1 722,7	1 713,2	1 722,7	1 735,0	1 740,2	1 736,5	62,2%	5,3%	0,8%
VENEZUELA	IBC	6 570,3	n.d.	8 631,6	8 620,1	8 631,6	8 594,9	8 629,1	8 621,3	31,2%	n.d.	-0,1%
PERU	Ind. Gral.	1 176,5	1 393,0	1 768,6	1 769,3	1 768,6	1 797,3	1 810,6	1 804,0	53,3%	29,5%	2,0%
PERU	Ind. Selectivo	1 917,2	2 205,4	2 753,6	2 754,6	2 753,6	2 797,6	2 803,0	2 780,8	45,0%	26,1%	1,0%
TIPOS DE CAMBIO												
ASIA												
JAPON	Yen	131,63	118,74	118,84	119,78	118,84	119,02	118,56	117,49	-10,7%	-1,1%	-1,1%
HONG KONG	HK Dólar	7,797	7,798	7,799	7,799	7,799	7,799	7,799	7,799	0,0%	0,0%	0,0%
SINGAPUR	SG Dólar	1,848	1,734	1,773	1,776	1,773	1,772	1,756	1,740	-5,8%	0,3%	-1,9%
COREA	Won	1 313	1 186	1 214	1 214	1 214	1 212	1 215	1 199	-8,7%	1,1%	-1,2%
INDONESIA	Rupia	10 450	8 940	8 671	8 700	8 671	8 658	8 580	8 595	-17,8%	-3,9%	-0,9%
MALASIA	Ringgit	3,80	3,80	3,80	3,80	3,80	3,80	3,80	3,80	0,0%	0,0%	0,0%
FILIPINAS	Peso	51,48	53,38	52,40	52,75	52,40	52,40	52,30	52,10	1,2%	-2,4%	-0,6%
TAILANDIA	Baht	44,18	43,08	42,76	42,86	42,76	42,75	42,63	42,52	-3,8%	-1,3%	-0,6%
CHINA	Yuan	8,277	8,280	8,277	8,277	8,277	8,277	8,277	8,277	0,0%	0,0%	0,0%
EUROPA												
EURO	Euro	1,122	0,952	0,894	0,903	0,894	0,890	0,886	0,874	-22,1%	-8,2%	-2,2%
RUSIA	Rublo	30,470	31,930	31,107	31,098	31,107	31,107	31,105	31,109	2,1%	-2,6%	0,0%
AMERICA												
BRASIL	Real	2,329	3,535	2,909	2,958	2,909	2,965	3,044	3,011	29,3%	-14,8%	3,5%
ARGENTINA	Peso 1/	0,999	3,360	2,820	2,850	2,820	2,790	2,800	2,790	179,3%	-17,0%	-1,1%
MEXICO	Peso	9,132	10,360	10,260	10,278	10,260	10,193	10,190	10,265	12,4%	-0,9%	0,0%
CHILE	Peso	653,5	720,0	702,0	706,0	702,0	698,3	698,5	699,5	7,0%	-2,8%	-0,4%
COLOMBIA	Peso	2 288	2 855	2 869	2 873	2 869	2 861	2 858	2 862	25,1%	0,3%	-0,2%
VENEZUELA	Bolivar	767	1 387	1 596	1 596	1 596	1 596	1 596	1 596	108,1%	15,1%	0,0%
PERU*	N. Sol (Venta)	3,442	3,504	3,476	3,461	3,476	3,465	3,470	3,474	0,9%	-0,9%	-0,1%
	N. Sol (Compra)	3,441	3,501	3,475	3,460	3,475	3,466	3,469	3,474	1,0%	-0,8%	0,0%
COTIZACIONES												
ORO	LME (\$/Oz.T.)	276,50	344,80	336,75	331,40	336,75	340,50	342,00	342,85	24,0%	-0,6%	1,8%
PLATA	H & H (\$/Oz.T.)	4,65	4,79	4,64	4,59	4,64	4,77	4,82	4,82	3,5%	0,5%	3,8%
COBRE	LME (cUS\$/lb.)	66,32	69,67	72,76	71,80	72,76	72,08	n.d.	71,80	8,3%	3,1%	-1,3%
	Futuro a 15 meses	70,53	72,35	74,62	74,03	74,62	74,07	n.d.	73,84	4,7%	2,1%	-1,0%
ZINC	LME (cUS\$/lb.)	34,81	34,00	34,63	34,31	34,63	34,52	n.d.	34,11	-2,0%	0,3%	-1,5%
	Futuro a 15 meses	38,19	35,83	37,19	37,06	37,19	37,19	n.d.	36,88	-3,4%	2,9%	-0,8%
PETRÓLEO	Residual 6 (\$/B)	17,60	24,00	23,00	22,80	23,00	23,45	23,70	23,45	33,2%	-2,3%	2,0%
PETRÓLEO	West Texas Int. C.	19,84	31,20	25,80	25,24	25,80	25,67	26,49	25,72	29,6%	-17,6%	-0,3%
HAR. PESCADO	64% (US\$/T.M.)	610	575	585	585	585	585	585	585	-4,1%	1,7%	0,0%
SPR. GLOBAL 15	PER. (pbs)	n.d.	n.d.	454	458	454	n.d.	412	426	n.d.	n.d.	-6,2%
SPR. GLOBAL 12	PER. (pbs)	n.d.	567	385	392	385	n.d.	321	372	n.d.	-34,4%	-3,4%
SPR. GLOBAL 08	PER. (pbs)	n.d.	593	371	386	371	n.d.	340	384	n.d.	-35,2%	3,5%
SPR. EMBI +	PER. (pbs)	521	610	407	426	407	369	371	406	-22,1%	-33,4%	-0,2%
	ARG. (pbs)	4 372	6 391	5 225	5 200	5 225	5 071	5 150	5 254	20,2%	-17,8%	0,6%
	BRA. (pbs)	863	1 446	822	843	822	775	781	803	-7,0%	-44,5%	-2,3%
	Eco. Emergentes (pbs)	731	765	576	587	576	553	556	570	-22,0%	-25,5%	-1,0%

* Datos al cierre de operaciones.

1/ A partir del 11 de enero de 2002, corresponde al tipo de cambio del mercado libre.

Fuente: Reuters y Bloomberg.

Indicadores Económicos / Economic Indicators

	2002				2003								
	NOV.	DIC.	ENE.	FEB.	31 Mar.	MAR.	30 Abr.	ABR.	2 May.	5 May.	6 May.	MAY.	
RESERVAS INTERNACIONALES (Mills. US\$) / INTERNATIONAL RESERVES						Var		Var				Var	
Posición de cambio / <i>Net international position</i>	3 241	3 341	3 402	3 468	3 609	142	3 808	199	3 811	3 813	3 816	8	
Reservas internacionales netas / <i>Net international reserves</i>	9 767	9 598	9 833	10 277	10 443	166	10 457	14	10 507	10 509	10 443	-14	
Depósitos del sistema financiero en el BCR / <i>Financial system deposits at BCR</i>	3 791	3 381	3 517	3 645	3 581	-64	3 465	-117	3 510	3 510	3 429	-36	
Empresas bancarias / <i>Banks</i>	3 549	3 048	3 402	3 479	3 349	-131	3 251	-98	3 296	3 328	3 250	-1	
Banco de la Nación / <i>Banco de la Nación</i>	196	291	69	120	185	65	168	-17	168	135	132	-36	
Sector privado / <i>Private sector</i>	46	42	46	45	48	2	46	-2	46	46	47	1	
Depósitos del sector público en el BCR / <i>Public sector deposits at BCR</i>	2 860	2 900	2 926	3 169	3 256	87	3 187	-69	3 190	3 191	3 203	16	
Depósitos de privatización	55	24	28	0	3	3	4	1	4	4	4	0	
Otros depósitos / <i>Other *</i>	2 805	2 875	2 898	3 169	3 253	84	3 183	-70	3 186	3 187	3 199	16	
OPERACIONES CAMBIARIAS BCR (Mills. US\$) / BCR FOREIGN OPERATIONS	Acum.	Acum.	Acum.	Acum.		Acum.		Acum.				Acum.	
Origen externo de la emisión primaria / <i>External origin of the monetary base</i>	102	49	25	78	12	146	4	182	0	0	-0	-0	
Compras netas en Mesa de Negociación / <i>Net purchases of foreign currency</i>	0	5	0	58	12	118	4	184	0	0	0	0	
Operaciones swaps netas / <i>Net swap operations</i>	0	0	0	0	0	0	0	0	0	0	0	0	
Operaciones con el Sector Público / <i>Public sector</i>	103	45	25	21	0	28	0	-3	0	0	0	0	
TIPO DE CAMBIO (S/. por US\$) / EXCHANGE RATE	Prom.	Prom.	Prom.	Prom.		Prom.		Prom.				Prom.	
Compra interbancario / <i>Interbank bid</i>	Promedio / <i>Average</i>	3,581	3,513	3,493	3,484	3,473	3,479	3,461	3,464	3,463	3,467	3,472	3,467
Apertura / <i>Opening</i>	3,586	3,516	3,495	3,486	3,475	3,480	3,462	3,465	3,463	3,466	3,472	3,467	
Mediodía / <i>Midday</i>	3,583	3,515	3,494	3,484	3,474	3,480	3,462	3,465	3,464	3,468	3,474	3,468	
Cierre / <i>Close</i>	3,581	3,515	3,494	3,484	3,476	3,480	3,463	3,465	3,466	3,470	3,474	3,470	
Promedio / <i>Average</i>	3,583	3,515	3,494	3,484	3,474	3,479	3,462	3,465	3,464	3,467	3,473	3,468	
Sistema bancario (SBS) / <i>Banking System</i>	Compra / <i>Bid</i>	3,582	3,513	3,493	3,483	3,472	3,478	3,461	3,464	3,462	3,466	3,472	3,467
Venta / <i>Ask</i>	3,584	3,515	3,495	3,485	3,475	3,480	3,463	3,465	3,465	3,468	3,473	3,469	
Índice de tipo de cambio real (1994 = 100) / <i>Real exchange rate Index (1994 = 100)</i>	100,9	100,0	100,6	100,3		100,1		101,3					
INDICADORES MONETARIOS / MONETARY INDICATORS													
Moneda nacional / Domestic currency													
Emisión Primaria (Var. % mensual) / <i>(% monthly change)</i>	-0,4	11,1	-9,2	-0,3	-1,1	-1,1	3,1	3,1					
Monetary base (Var. % últimos 12 meses) / <i>(% 12-month change)</i>	14,3	11,0	9,4	8,3	5,0	5,0	9,5	9,5					
Oferta monetaria (Var. % mensual) / <i>(% monthly change)</i>	0,5	5,8	-2,8	2,8									
Money Supply (Var. % últimos 12 meses) / <i>(% 12-month change)</i>	12,4	10,1	10,5	11,4									
Crédito sector privado (Var. % mensual) / <i>(% monthly change)</i>	1,2	1,0	-2,8	3,5									
Crédit to the private sector (Var. % últimos 12 meses) / <i>(% 12-month change)</i>	7,8	7,2	6,1	7,9									
TOSE saldo fin de período (Var. % acum. en el mes) / <i>TOSE balance (% change)</i>	0,6	2,9	0,8	2,2	1,3	1,3	-2,5	-2,5	0,0	0,6	0,8		
Superávit de encaje promedio (% respecto al TOSE) / <i>Average reserve surplus (% of TOSE)</i>	0,4	0,3	0,5	0,6	0,5	0,5	0,3	0,3	0,8	1,0	1,1		
Cuenta corriente de los bancos (saldo mill. S./) / <i>Banks' current account (balance)</i>	165	191	178	178	85	200	82	211	294	386	394		
Créditos por regulación monetaria (millones de S./) / <i>Rediscounts (Millions of S./)</i>	0	0	0	0	0	0	3	3	0	0	0		
Depósitos públicos en el BCR (millones S./) / <i>Public sector deposits at the BCR (Mills.S./)</i>	675	275	561	681	754	754	1 370	1 370	1 316	1 310	1 233		
Certificados de Depósitos BCRP (saldo Mill.S./) / <i>CDBCRP balance (Millions of S./)</i>	1 745	1 635	2 105	2 330	3 134	3 135	2 970	2 970	2 970	2 970	2 970		
Operaciones de reporte (saldo Mill. S./) / <i>repos (Balance millions of S./)</i>	100	0	70	0	210	210	80	81	245	245	140		
Tasa de interés (%) / <i>Interest rates (%)</i>	Préstamos y descuentos hasta 360 días / <i>Loans & discount Interbankaria / Interbank</i>	14,7	14,8	14,9	14,9	14,1	14,3	13,5	13,9	13,7	13,7	13,6	
Preferencial corporativa a 90 días / <i>Corporate Prime</i>	3,9	3,8	3,8	3,8	3,9	3,8	3,9	3,8	3,9	3,9	3,9	3,9	
Operaciones de reporte con CDBCRP / <i>CDBCRP repos</i>	5,8	5,2	4,7	4,7	4,7	4,7	4,6	4,6	4,6	4,6	4,6	4,6	
Créditos por regulación monetaria / <i>Rediscounts</i>	4,2	s.m.	3,9	s.m.	4,0	4,0	3,9	3,9	3,8	3,8	3,8		
Del saldo de CDBCRP / <i>CDBCRP balance</i>	s.m.	s.m.	s.m.	s.m.	s.m.	s.m.	4,3	4,3	4,3	4,3	4,3		
Del saldo de CDBCRP / <i>CDBCRP balance</i>	4,6	4,7	4,6	4,6	4,6	4,6	4,7	4,7	4,7	4,7	4,7		
Moneda extranjera / foreign currency													
Crédito sector privado (Var. % mensual) / <i>(% monthly change)</i>	0,4	-0,2	-2,8	-0,4									
Crédit to the private sector (Var. % últimos 12 meses) / <i>(% 12-month change)</i>	-2,6	-3,4	-5,1	-6,6									
TOSE saldo fin de período (Var. % acum. en el mes) / <i>TOSE balance (% change)</i>	1,7	-2,0	-0,7	0,7	0,2	0,2	-0,7	-0,7	0,1	-0,7	0,2		
Superávit de encaje promedio (% respecto al TOSE) / <i>Average reserve surplus (% of TOSE)</i>	0,1	0,1	0,1	0,1	0,1	0,1	0,1	0,1	-5,8	-6,7	-4,8		
Créditos por regulación monetaria (millones de US dólares) / <i>Rediscounts</i>	100	0	0	0	0	0	0	0	0	0	0		
Tasa de interés (%) / <i>Interest rates (%)</i>	Préstamos y descuentos hasta 360 días / <i>Loans & discount Interbankaria / Interbank</i>	8,0	8,1	8,3	8,9	8,9	8,8	8,9	9,0	8,8	8,7	8,7	
Preferencial corporativa a 90 días / <i>Corporate Prime</i>	2,1	2,2	2,4	2,4	1,4	2,4	1,3	2,1	1,9	2,0	2,0	1,9	
Créditos por regulación monetaria / <i>Rediscounts</i>	2,4	2,4	2,3	2,3	2,1	2,2	2,2	2,1	2,2	2,2	2,2	2,1	
Del saldo de CDBCRP / <i>CDBCRP balance</i>	2,5	s.m.	s.m.	s.m.	s.m.	s.m.	s.m.	s.m.	s.m.	s.m.	s.m.		
INDICADORES BURSÁTILES / STOCK MARKET INDICES	Acum.	Acum.	Acum.	Acum.		Acum.		Acum.				Acum.	
Índice General Bursátil (Var. %) / <i>General Index (% change)</i>	11,4	1,0	9,0	2,6	0,3	0,2	0,0	13,5	1,6	0,7	-0,4	2,0	
Índice Selectivo Bursátil (Var. %) / <i>Blue Chip Index (% change)</i>	11,3	1,2	7,1	2,9	0,6	0,0	0,0	13,5	1,6	0,2	-0,8	1,0	
Monto negociado en acciones (Mill. S./) - Prom. diario	11,6	86,8	7,3	25,7	6,0	6,8	59,4	12,1	5,5	12,1	16,0	11,2	
INFLACIÓN (%) / INFLATION (%)													
Inflación mensual / <i>Monthly</i>	-0,40	-0,03	0,23	0,47		1,12		-0,05					
Inflación últimos 12 meses / <i>% 12 months change</i>	1,46	1,52	2,28	2,80		3,39		2,59					
GOBIERNO CENTRAL (Mills. S./) / CENTRAL GOVERNMENT (Mills. of S./)													
Resultado primario / <i>Primary balance</i>	-183	-95	393	-159		430							
Ingresos corrientes / <i>Current revenue</i>	2 355	2 775	2 420	2 177		2 725							
Gastos no financieros / <i>Non-financial expenditure</i>	2 551	2 994	2 031	2 359		2 302							
COMERCIO EXTERIOR (Mills. US\$) / FOREIGN TRADE (Mills. of US\$)													
Balanza Comercial / <i>Trade balance</i>	-21	80	-21	74		-61							
Exportaciones / <i>Exports</i>	611	748	692	690		647							
Importaciones / <i>Imports</i>	632	668	712	616		707							
PRODUCTO BRUTO INTERNO (Índice 1994=100) / GROSS DOMESTIC PRODUCT													
Variac. %, respecto al mismo mes del año anterior / <i>Annual rate of growth</i>	6,2	6,3	4,6	5,3									
COTIZACIONES INTERNACIONALES / INTERNATIONAL QUOTATIONS	Prom.	Prom.	Prom.	Prom.		Prom.		Prom.				Prom.	
LIBOR a tres meses (%) / <i>LIBOR 3-month (%)</i>	1,4	1,4	1,4	1,3	1,3	1,3	1,3	1,3	1,3	s.c.	1,3	1,3	
Dow Jones (Var %) / <i>(% change)</i>	6,0	-5,9	-3,5	-2,0	-1,9	1,3	-0,3	6,1	1,5	-0,6	0,7	1,3	
Rendimiento de los U.S. Treasuries (10 años) / <i>U.S. Treasuries yield (10 years)</i>	4,0	4,0	4,0	3,9	3,8	3,8	3,8	3,9	3,9	3,9	3,8	3,9	
Stripped spread del EMBI+ PERÚ (pbs) / <i>EMBI+ PERU stripped spread (basis points)</i>	671	620	573	569	478	511	407	426	369	371	406	382	
Bono Global 2012 - Perú (en pbs) / <i>Global Bond 2012 - Peru (basis points)</i>	635	575	534	533	443	476	373	396	n.d.	321	351	336	

* Incluye depósitos de Promcepri, Fondo de Estabilización Fiscal (FEF), Cofide, fondos administrados por la ONP, y otros depósitos del MEF. El detalle se presenta en el cuadro No.21 de la Nota Semanal.

Fuente: BCR, INEI, Aduanas, Banco de la Nación, BVL, Sunat, SBS, Reuters y Bloomberg.