



BANCO CENTRAL DE RESERVA DEL PERÚ

RESUMEN INFORMATIVO

Nº 37 – 13 de setiembre del 2002

Reservas internacionales: US\$ 10 053 millones

Al 10 de setiembre las reservas internacionales netas (RIN) totalizaron US\$ 10 053 millones, nivel mayor en US\$ 168 millones al de fines de agosto, debido principalmente a mayores depósitos del sector público (US\$ 177 millones) y del sistema financiero (US\$ 89 millones) y rendimiento neto de inversiones y otras operaciones (US\$ 6 millones), lo cual fue

parcialmente contrarrestado por las ventas de moneda extranjera a través de la Mesa de Negociación (US\$ 104 millones). El aumento de depósitos del sector público se asocia a los ingresos por la concesión de Etecen y Etesur. A la misma fecha, la posición de cambio del BCR ascendió a US\$ 3 105 millones, inferior en US\$ 97 millones a la de fin de agosto.

Reservas Internacionales Netas del BCR (Enero 2001 - Setiembre 2002)

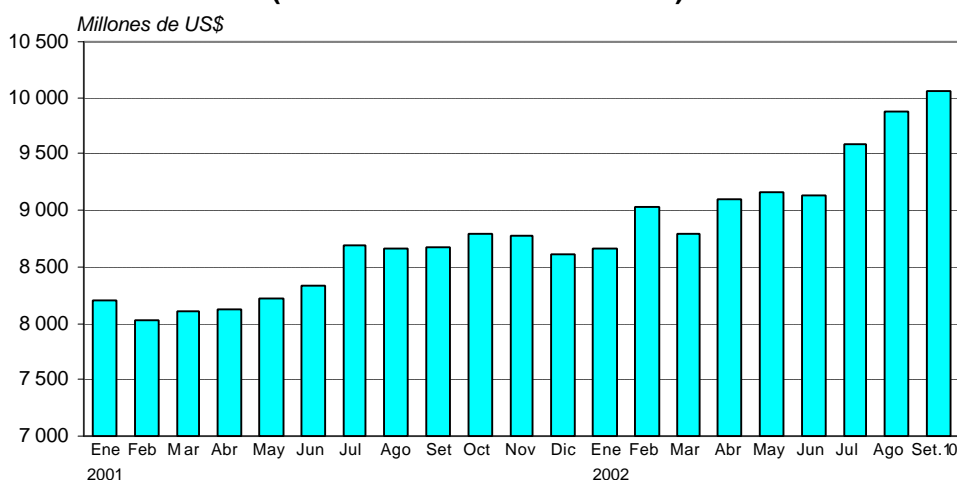

Cuenta corriente de la banca en el BCR: S/. 220 millones

Al 11 de setiembre, el saldo promedio de la cuenta corriente de la banca en el BCR ascendió a S/. 220 millones.

Entre el 5 y el 11 de setiembre, las empresas bancarias cubrieron sus requerimientos de liquidez efectuando operaciones de ventanilla con el BCR. Así, se realizaron compras temporales directas de títulos valores a un ritmo promedio de S/. 72 millones por día. El

día 9 se registró un crédito de regulación monetaria por S/. 58 millones y el día 11 se llevó a cabo una operación *swap* equivalente a US\$ 41,2 millones.

En este período, se modificaron los montos máximos de repos directas y redescuentos. Los días 5 y 6 de setiembre el tope de repos directa de CDBCRP y BTP era de S/. 120

millones, el cual se redujo a S/. 60 millones el día 9. A partir del 10 de setiembre se estableció un límite máximo conjunto para las repos directas más los créditos de regulación monetaria de S/. 60 millones. El día 11 de setiembre se anunció que no se llevarían a cabo esas operaciones de ventanilla.

Los días 5, 6, 9, 10 y 11 de setiembre, el Banco Central intervino en el mercado cambiario mediante ventas de moneda extranjera por un total de US\$ 107 millones; y los días 5 y 11 de setiembre, efectuó subastas de Certificados de Depósitos Reajustables BCRP por S/. 33 y S/. 15 millones, respectivamente.

Cuenta corriente de la banca en el BCRP y operaciones monetarias (Millones de soles)					
	setiembre				
	5	6	9	10	11
1. Saldo de la cuenta corriente de las empresas bancarias antes de las operaciones del BCRP	249,2	113,8	180,8	218,4	129,2
2. Operaciones monetarias y cambiarias del BCR antes del cierre de operaciones					
a. Subasta de compra temporal de CDBCRP y de BTP					
b. Subasta de Certificados de Depósitos Reajustable del BCRP (CDR-BCRP)	32,8				15,0
c. Operaciones cambiarias en la Mesa de Negociación - Ventas (equivalente en millones de S/.) (en millones de US\$)	72,9	107,1	93,9	102,1	12,6
	\$20	\$30	\$26	\$28	\$4
3. Operaciones monetarias del BCRP para el cierre de operaciones					
a. Compra temporal de moneda extranjera (swaps). (millones de S/.) (millones de US\$)					148,7
b. Compra temporal directa de CDBCRP y BTP	48,0	120,0	60,0	59,8	
c. Crédito por regulación monetaria en moneda nacional			58,0		
4. Saldo de la cuenta corriente de las empresas bancarias en el BCR al cierre de operaciones	191,5	126,7	204,9	176,1	250,2
5. Tasas de interés					
a. Interbancaria	4,47	4,27	4,29	4,25	5,85
b. Promedio de la subasta de CDR-BCRP	2,64				2,64
6. Tope de operaciones monetarias					
a. Monto máximo de CDBCRP y BTP a comprar fuera de subasta	120	120	60	n.a.	n.a.
b. Monto máximo conjunto de repo directo con CD y BTP y Crédito de Regulación Monetaria	n.a.	n.a.	n.a.	60	0

n.a.: No aplicable.

Para el mes de setiembre, el Directorio del BCR ha aprobado una meta operativa de la cuenta corriente de la

banca en el Banco Central en el rango de S/. 175 a S/. 195 millones, como promedio diario.

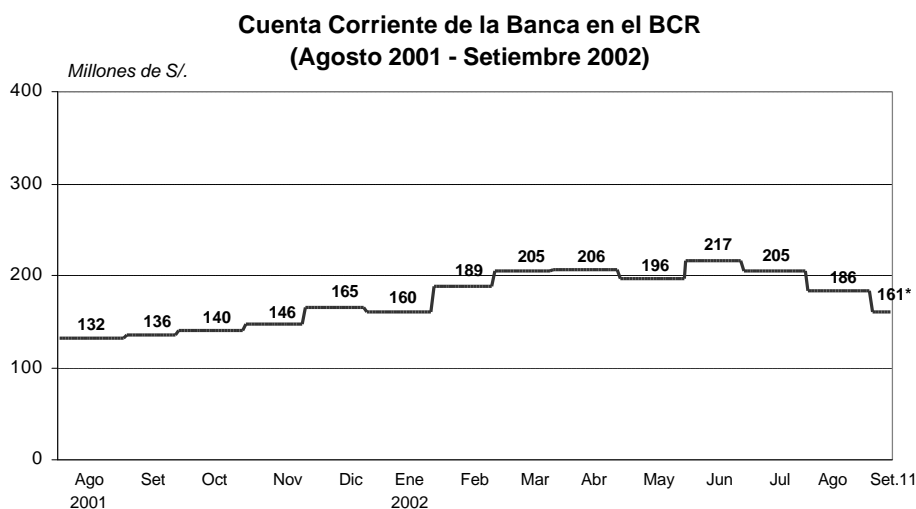

* Promedio diario últimos 30 días.

Tasa de interés interbancaria: 4,1 por ciento

Entre el 1 y el 11 de setiembre, la tasa de interés del mercado de préstamos interbancarios fue 4,1 por ciento en promedio, superior a la tasa promedio de agosto (2,9 por ciento). Esta tasa de interés se elevó a 5,8 por ciento el día

11 de setiembre en una semana en la que los bancos cubrieron sus requerimientos de liquidez efectuando operaciones de ventanilla con el BCR al cierre de cada jornada.

**Tasa de Interés en Moneda Nacional
Setiembre 2001 - Setiembre 2002**

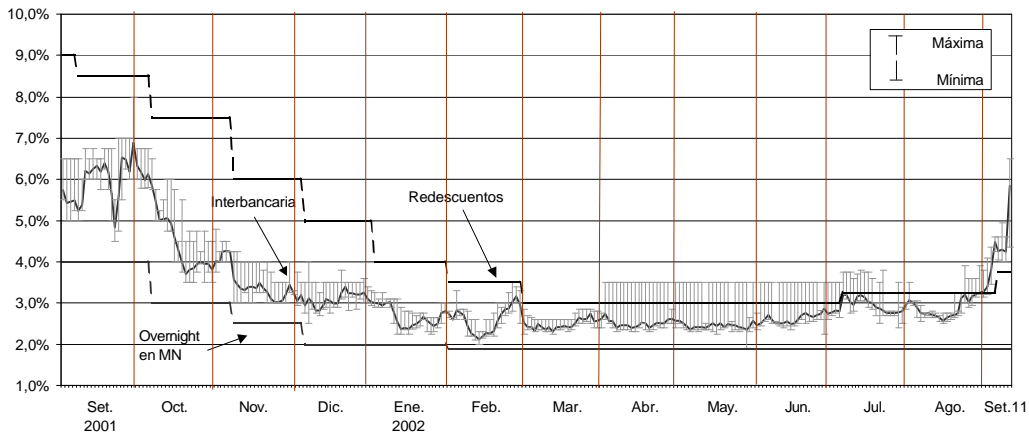

Tasa preferencial corporativa

Al 11 de setiembre, la tasa de interés preferencial para préstamos corporativos promedio fue de 4,9 por

ciento, superior a la registrada en julio y agosto (4,1 por ciento).

**Tasa de interés promedio mensual en moneda nacional
(Enero 2001 - Setiembre 2002)**

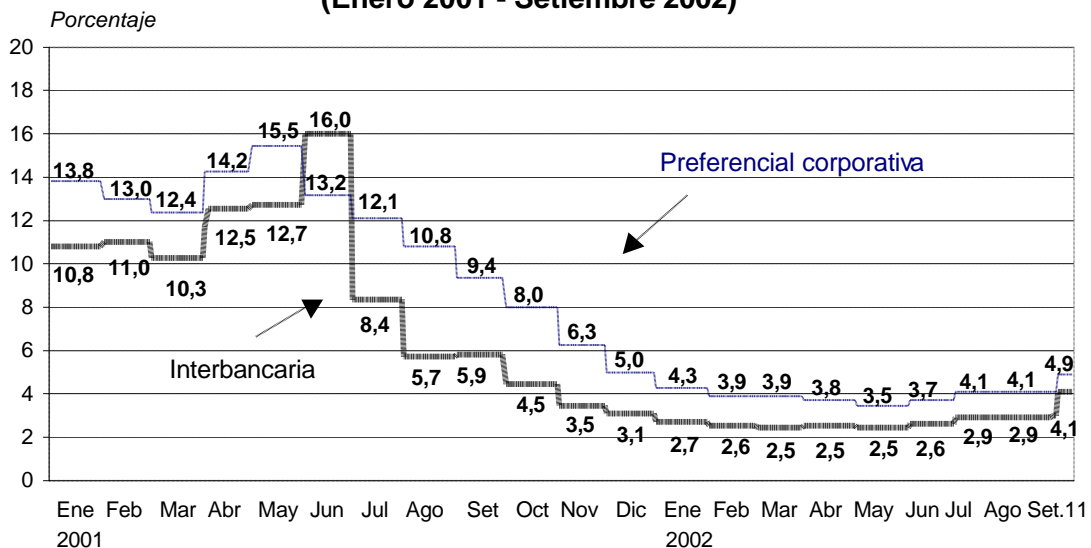

En moneda extranjera, la tasa de interés preferencial promedio para créditos

corporativos fue de 2,7 por ciento, similar a la de julio y agosto.

Tasa de interés promedio mensual en moneda extranjera (Enero 2001 - Setiembre 2002)

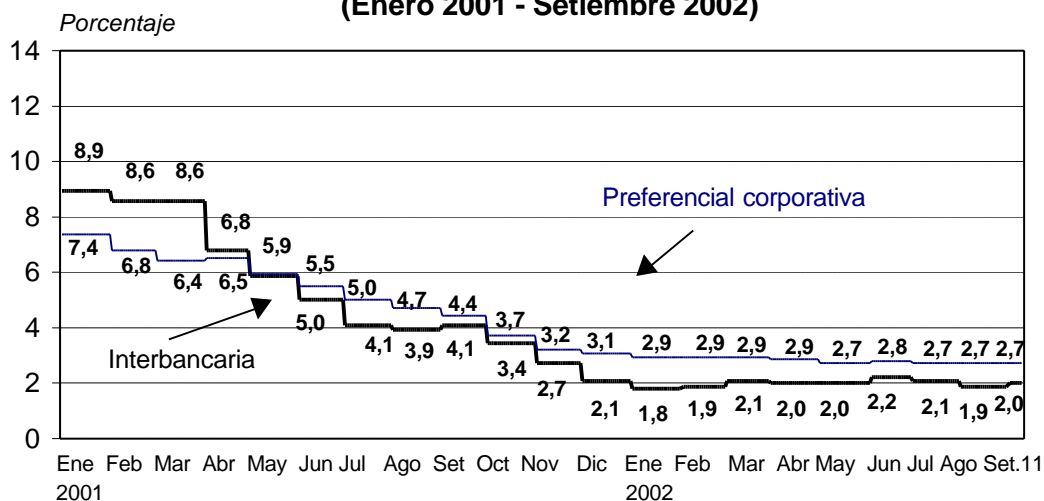

Tipo de cambio: S/. 3,612

Al 11 de setiembre, el tipo de cambio registró un descenso de 0,2 por ciento, al pasar de S/. 3,615 a fines de agosto a S/. 3,609 por dólar el día 11, alcanzando el día jueves 5 un máximo de S/. 3,652. En el período el BCR realizó ventas directas de moneda extranjera por US\$ 107 millones y subasta de CDR-BCRP por S/. 117,8 millones.

Al miércoles 11, el saldo de ventas netas *forwards* de las empresas bancarias se incrementó en US\$ 77 millones respecto al registrado a fines de agosto, en tanto que su posición de cambio se redujo en US\$ 12 millones.

OPERACIONES CAMBIARIAS DE LAS EMPRESAS BANCARIAS (Millones de US\$)

	Diciembre 2001	Marzo 2002	Junio	Julio	Agosto	Setiembre 1-11
Saldos al cierre del período:						
a. Saldo de ventas netas a futuro (i-ii)	586	683	869	976	969	1 046
i. Ventas a futuro	834	1 054	1 210	1 305	1 308	1 333
ii. Compras a futuro	248	371	341	328	338	287
b. Posición de cambio de la banca	587	635	645	611	650	638
Flujos promedio diario con el público:						
I. Ventas a futuro	-4	-3	3	6	-1	9
Nuevas ventas	11	29	42	47	34	42
Vencimientos	15	32	39	41	35	32
II. Compras a futuro	-3	-1	0	2	-1	0
Nuevas compras	12	8	13	22	20	12
Vencimientos	15	9	13	20	21	12
III. Compras netas al contado	3	21	30	23	14	4
Compras	78	111	96	100	83	78
Ventas	75	90	66	77	69	74

Margen de los bonos peruanos en 7,7 por ciento

Al 11 de setiembre, el *spread* promedio del **bono global peruano** se ubicó en 7,7 por ciento, inferior al promedio de agosto (8,1 por ciento). En términos fin de período dicho *spread* se redujo de 7,9 a 7,7 por ciento.

Por su parte, el margen promedio de los **bonos soberanos del Perú** respecto de los bonos del Tesoro estadounidense se ubicó en 7,9 por ciento entre el 1 y el 11 de setiembre, inferior al promedio registrado en agosto (8,2 por ciento), en tanto que en términos fin de período se mantuvo en 7,7 por ciento.

Margen del Índice de bonos soberanos
(Diciembre 1999 - Setiembre 2002)

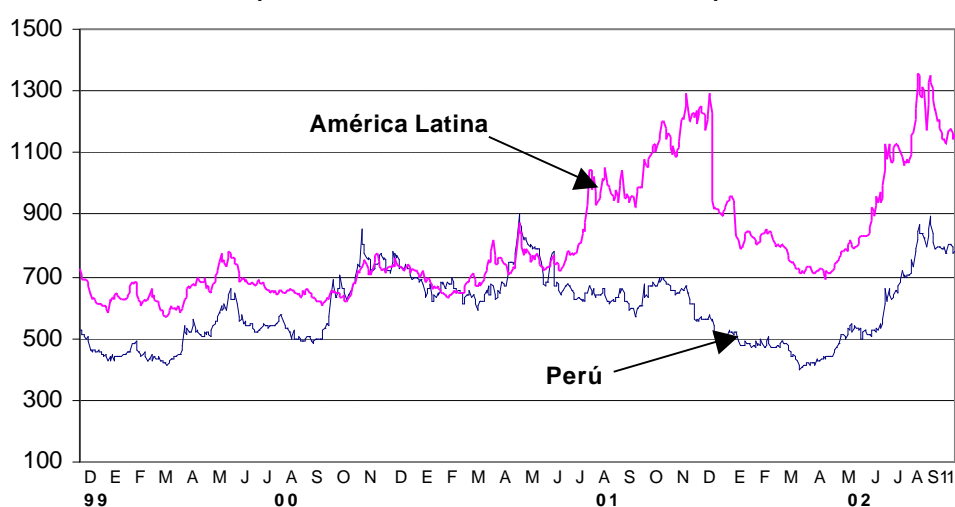

Crecimiento PBI enero-julio: 4,1 por ciento

En julio del 2002 el **PBI** aumentó 3,8 por ciento respecto al mismo mes del 2001, acumulando un crecimiento de 4,1 por ciento en los primeros siete meses del año. En términos desestacionalizados, el PBI disminuyó 1,0 por ciento respecto al mes anterior.

El crecimiento de julio se sustentó en la mayor actividad de los **sectores no**

primarios, que aumentaron 4,5 por ciento, principalmente por manufactura no primaria, construcción, comercio y otros servicios. Por su parte, los **sectores primarios** crecieron 1,1 por ciento por la minería, (aumento de la producción de zinc) y el sector agropecuario (mayor actividad del sector pecuario), que compensaron la caída del sector pesca.

PRODUCTO BRUTO INTERNO

(Variaciones porcentuales reales respecto al mismo período del año anterior)

	Julio		Enero – Julio	
	2001	2002	2001	2002
PBI Primario	0,8	1,1	-1,3	7,2
Agropecuario	-2,3	1,2	-2,3	5,6
<i>Agrícola</i>	-6,5	-0,9	-4,6	5,9
<i>Pecuario</i>	4,1	4,0	1,6	5,2
Pesca	-31,0	-0,7	-6,9	-7,9
Minería e hidrocarburos	17,4	1,8	2,5	17,7
<i>Minería metálica</i>	20,1	2,1	3,2	19,5
<i>Hidrocarburos</i>	-2,8	-1,5	-3,7	2,1
Procesadores de recursos primarios	-8,2	0,0	-2,7	-2,5
<i>Azúcar</i>	17,4	17,6	0,4	22,1
<i>Productos cárnicos</i>	5,3	4,4	1,4	6,8
<i>Harina y aceite de pescado</i>	-52,3	27,8	-18,1	-12,8
<i>Conservas y productos congelados de pescado</i>	17,2	-58,8	17,6	-34,5
<i>Refinación de metales no ferrosos</i>	6,9	-11,7	1,9	0,2
<i>Refinación de petróleo</i>	-1,1	15,9	0,6	-1,1
PBI No Primario	-0,6	4,5	-1,5	3,4
Manufactura no primaria	-0,2	7,0	-1,0	3,8
<i>Alimentos, bebidas y tabaco</i>	-1,7	7,1	0,0	4,9
<i>Textil, cuero y calzado</i>	4,3	6,3	-3,1	1,1
<i>Industria del papel e imprenta</i>	-3,7	36,7	1,3	15,1
<i>Productos químicos, caucho y plásticos</i>	3,6	9,0	2,2	6,5
<i>Minerales no metálicos</i>	-12,0	16,7	-2,9	6,7
<i>Industria del hierro y acero</i>	-4,5	12,5	7,0	-8,1
<i>Productos metálicos, maquinaria y equipo</i>	6,4	-12,7	-1,3	-8,5
<i>Industrias diversas</i>	8,0	-11,8	3,1	-1,9
Construcción	-8,2	13,5	-10,8	9,6
Comercio	-1,4	1,3	-1,4	2,0
Otros servicios	0,3	4,0	-0,7	3,1
PBI GLOBAL	-0,3	3,8	-1,4	4,1
PBI desestacionalizado 1/	0,0	-1,0		

1/ Respecto al mes anterior.

Superávit comercial de julio: US\$ 46 millones

En julio se observó un superávit comercial de US\$ 46 millones, menor al de junio (US\$ 224 millones) y al de julio del año anterior (US\$ 81 millones) ante las mayores importaciones (25 por ciento con respecto al mes anterior y 7 por ciento con respecto a julio de 2001).

Las exportaciones fueron de US\$ 720 millones, menores en US\$ 45 millones (6 por ciento) respecto al mes pasado y mayores en US\$ 7 millones (1 por

ciento) respecto a julio de 2001. Con relación a junio, la reducción de las exportaciones responde principalmente a la caída en las exportaciones pesqueras ante la menor extracción de recursos, así como a las menores exportaciones de petróleo y derivados. Respecto a julio de 2001, el aumento se explica principalmente por las mayores exportaciones mineras, incidiendo fundamentalmente las exportaciones de Antamina.

Las importaciones fueron de US\$ 674 millones, mayores en US\$ 134 millones (25 por ciento) a las del mes anterior y en US\$ 42 millones (7 por ciento) respecto a las de julio de 2001. El aumento respecto a junio se debe a las mayores adquisiciones de bienes de consumo (US\$ 20 millones), insumos

(US\$ 76 millones) y bienes de capital (US\$ 38 millones). Respecto a julio de 2001, los bienes de consumo e insumos se incrementaron (US\$ 9 millones y US\$ 43 millones respectivamente), en tanto que las importaciones de bienes de capital se redujeron en US\$ 9 millones.

BALANZA COMERCIAL
(Millones de US dólares)

	Julio			Enero-Julio		
	2001	2002	Var. %	2001	2002	Var. %
EXPORTACIONES	713	720	0,9	4 116	4 278	3,9
Productos tradicionales	477	521	9,2	2 744	2 968	8,2
Pesqueros	150	137	- 8,7	683	576	- 15,6
Agrícolas	21	27	24,4	81	83	2,6
Mineros	282	326	15,8	1 734	2 075	19,7
Petróleo y derivados	24	31	30,0	246	235	- 4,8
Productos no tradicionales	225	182	- 19,2	1 259	1 238	- 1,6
Agropecuarios	34	36	7,7	214	274	27,7
Textiles	61	56	- 9,4	405	371	- 8,5
Pesqueros	16	13	- 20,8	118	106	- 9,6
Metal-mecánicos	50	15	- 69,4	108	71	- 34,0
Químicos	21	22	8,2	141	143	0,9
Sidero-metalúrgicos	16	13	- 18,4	122	89	- 26,7
Minerales no metálicos	4	5	18,7	31	38	23,0
Otros	23	21	- 6,0	120	146	22,5
Otros	12	18	48,9	114	72	- 36,8
IMPORTACIONES	632	674	6,7	4 241	4 174	- 1,6
Bienes de consumo	133	142	6,7	868	951	9,6
Insumos	321	364	13,5	2 104	2 141	1,7
Bienes de capital	172	163	- 5,1	1 189	1 037	- 12,8
Otros bienes	6	5	- 18,7	80	46	- 42,9
<u>BALANZA COMERCIAL</u>	<u>81</u>	<u>46</u>	<u>- 43,9</u>	<u>-125</u>	<u>104</u>	<u>183,4</u>

En julio de 2002 el índice de términos de intercambio aumentó 4 por ciento con respecto a julio de 2001 por efecto de los mayores precios de las

exportaciones (7 por ciento) que compensaron los mayores precios de las importaciones (2 por ciento).

Resultado primario de julio: S/. -514 millones

Las operaciones del gobierno central en julio registraron un resultado primario negativo de S/. 514 millones debido al aguinaldo de Fiestas Patrias. En términos reales, los ingresos corrientes se mantuvieron respecto a julio de 2001, pero fueron mayores en 3,5 por ciento con relación al mes precedente, aumento que estuvo vinculado

principalmente a los impuestos asociados al comercio exterior.

Por otra parte, los gastos no financieros (S/. 2 861 millones) aumentaron en 12 por ciento, en términos reales, respecto a julio de 2001. La mayor inversión estuvo asociada a proyectos de Foncodes y proyectos de rehabilitación de carreteras.

OPERACIONES DEL GOBIERNO CENTRAL (Millones de Nuevos Soles)

	Julio			Enero - Julio		
	2001	2002	Var% real	2001	2002	Var% real
1. INGRESOS CORRIENTES	2 261	2 266	0,4	15 809	15 643	- 0,7
2. GASTOS NO FINANCIEROS	2 567	2 861	11,6	15 814	16 206	2,9
a. Corrientes	2 232	2 460	10,4	13 585	14 078	4,0
b. Capital	334	401	20,2	2 229	2 128	- 4,3
De los cuales inversión	323	345	7,0	1 883	1 852	- 1,3
3. INGRESOS DE CAPITAL	13	82	509,5	130	174	34,7
4. RESULTADO PRIMARIO (1-2+3)	- 292	- 514		124	- 389	
5. INTERESES	193	161	- 16,5	2 223	2 009	- 9,2
6. RESULTADO ECONÓMICO (4-5)	- 485	- 675		- 2 099	- 2 398	

Caja del Tesoro Público en agosto: S/. -41 millones

En agosto, el resultado de las operaciones de la caja en moneda nacional fue negativo en S/. 41 millones, los ingresos ascendieron a S/. 1 845 millones y los egresos a S/. 1 886 millones. El déficit se financió con la emisión de bonos soberanos por S/. 49 millones. La recaudación del mes fue de S/. 2 074 millones, superior en 9 por ciento respecto a agosto del año anterior. El gasto no financiero del mes (S/. 1 776 millones) fue superior en 7 por ciento al de agosto de 2001.

En moneda extranjera, el resultado de caja del mes fue negativo en US\$ 172 millones, el cual fue consecuencia de

ingresos por US\$ 16 millones y de pagos por atención del servicio de la deuda externa por US\$ 187 millones. Adicionalmente, en el mes se registró el depósito de US\$ 112 millones para el Fondo de Inversión para el Desarrollo de Ancash, que incrementó las otras cuentas intangibles. Con ello, el saldo de las cuentas del Tesoro Público en el BCR ascendió a US\$ 652 millones al cierre del mes, del cual corresponde a privatización US\$ 40 millones, a otras cuentas disponibles US\$ 240 millones y a depósitos intangibles US\$ 372 millones.

FLUJO DE CAJA DEL TESORO PÚBLICO

	Agosto			Enero - Agosto		
	2001	2002	Var %	2001	2002	Var %
A. MONEDA NACIONAL (Millones de nuevos soles)						
I. Ingresos	1 715	1 845	7,6	13 789	14 248	3,3
II. Egresos	-1 721	-1 886	9,6	-14 272	-15 212	6,6
III. Compra de moneda extranjera	0	0		- 360	0	
IV. <u>Resultado del mes (I+II+III)</u>	<u>-6</u>	<u>-41</u>		<u>-843</u>	<u>-963</u>	
Bonos	0	49		501	739	
Flujo de Caja	6	- 8		342	225	
Nota:						
Posición de las cuentas disponibles	- 618	- 933				
Compromisos pendientes de cobro	545	770				
Saldo de bonos soberanos	500	1 934				
B. MONEDA EXTRANJERA (Millones de US dólares)						
I. Ingresos	9	16	72,3	190	172	- 9,7
II. Compra de moneda extranjera ^{1/}	0	0		102	0	
III. Egresos	- 112	- 187	66,6	-1 041	-1 082	4,0
IV. <u>Resultado del mes (I+II+III)</u>	<u>- 103</u>	<u>- 172</u>		<u>- 749</u>	<u>- 911</u>	
Desembolsos y bonos	0	0		593	1 011	
Privatización	3	1		83	31	
Flujo de Caja	101	171		73	- 130	
Nota:						
<u>Saldo Cuentas Tesoro Público</u>	<u>595</u>	<u>652</u>				
Privatización y Promcepri	215	40				
Otras cuentas disponibles	190	240				
Fondo de Estabilización Fiscal	110	186				
Otras Cuentas intangibles	80	185				

^{1/} El signo negativo indica venta.

Liquidez en moneda nacional disminuyó 0,6 por ciento

La liquidez en moneda nacional disminuyó en 0,6 por ciento (S/. 109 millones) durante las cuatro últimas semanas, alcanzando un saldo de S/. 17 524 millones (crecimiento anual de 22,8 por ciento). El crédito al sector privado en moneda nacional aumentó en 0,8 por ciento (S/. 73 millones), con lo que su saldo ascendió a S/. 9 313 millones (crecimiento anual de 5,8 por ciento).

La liquidez en moneda extranjera aumentó en 0,8 por ciento (US\$ 80 millones), registrando un un saldo de

US\$ 9 691 millones (crecimiento anual de 2,0 por ciento). Por su parte, los pasivos externos de corto plazo de las empresas bancarias aumentaron en US\$ 28 millones (2,0 por ciento), alcanzando un saldo de US\$ 1 396 millones. El crédito al sector privado en moneda extranjera disminuyó en 1,5 por ciento (US\$ 165 millones), con lo que su saldo se ubicó en US\$ 10 574 millones. De esta manera, el crédito en moneda extranjera registró una tasa de crecimiento anual negativa de 2,4 por ciento.

EVOLUCIÓN DE AGREGADOS MONETARIOS (Fin de período)												
	EMISIÓN PRIMARIA		LIQUIDEZ EN M/N		CREDITO EN M/N		LIQUIDEZ EN M/E		PASIVOS DE C.P. 1/		CREDITO EN M/E	
	VAR.(%) MES	VAR.(%) AÑO	VAR.(%) MES	VAR.(%) AÑO	VAR.(%) MES	VAR.(%) AÑO	VAR.(%) MES	VAR.(%) AÑO	VAR.(%) MES	VAR.(%) AÑO	VAR.(%) MES	VAR.(%) AÑO
1998												
Dic.	12,8%	5,5%	3,9%	-2,4%	2,2%	6,6%	0,3%	1,3%	-13,0%	-3,5%	-0,6%	8,1%
1999												
Dic.	18,1%	17,0%	5,8%	11,6%	-4,1%	-5,3%	-1,9%	2,4%	1,3%	-36,3%	1,7%	-1,6%
2000												
Dic.	14,6%	-4,0%	5,4%	2,5%	-0,3%	0,9%	0,5%	1,5%	4,6%	-17,2%	-1,0%	-4,5%
2001												
Mar.	0,1%	0,5%	2,5%	3,7%	0,9%	1,0%	0,7%	-1,7%	3,8%	-4,1%	0,8%	-3,4%
Jun.	1,1%	1,6%	-1,1%	3,6%	-0,5%	1,2%	0,8%	-1,2%	6,2%	-4,9%	-0,2%	-3,7%
Set.	-1,6%	5,1%	0,0%	4,8%	0,2%	1,1%	0,5%	3,1%	-17,1%	-17,3%	-0,7%	-3,9%
Dic.	14,4%	7,9%	8,0%	13,5%	1,6%	2,7%	-1,9%	1,2%	-4,0%	-21,8%	0,7%	-3,8%
2002												
Ene.	-7,8%	10,8%	-3,2%	14,5%	-1,8%	1,1%	-0,8%	1,2%	-2,8%	-21,4%	-1,1%	-3,2%
Feb.	0,7%	13,9%	1,9%	18,2%	1,7%	3,6%	-0,2%	1,2%	5,7%	-15,8%	1,2%	-1,8%
Mar.	2,0%	16,1%	2,4%	18,2%	2,7%	5,5%	-1,5%	-1,0%	-5,2%	-23,1%	-1,1%	-3,6%
Abr.	-1,2%	9,9%	-0,8%	14,9%	-3,4%	2,7%	0,1%	-1,5%	4,8%	-14,7%	1,2%	-2,5%
May.	-0,1%	14,5%	0,1%	16,9%	0,6%	4,2%	-0,3%	-1,6%	3,2%	-8,4%	0,0%	-3,1%
Jun.	3,5%	17,2%	1,6%	20,1%	1,7%	6,4%	0,0%	-2,4%	4,3%	-10,1%	-0,1%	-3,0%
Jul.	12,2%	19,9%	6,2%	22,1%	0,5%	6,7%	4,5%	1,1%	3,6%	-14,1%	-0,6%	-2,6%
Ago.22	-0,2%	23,3%	-0,6%	22,8%	0,8%	5,8%	0,8%	2,0%	2,0%	-13,0%	-1,5%	-2,4%
Memo:												
Saldos al 22 de jul. (Mill.S./ó Mill.US\$)	6 421		17 633		9 240		9 611		1 368		10 739	
Saldos al 22 de ago. (Mill.S./ó Mill.US\$)	6 412		17 524		9 313		9 691		1 396		10 574	
1/ Pasivos externos de corto plazo de las empresas bancarias.												

Mercados internacionales

Entre el 3 y el 10 de setiembre, la cotización del **oro** se incrementó 1,8 por ciento, alcanzando los US\$ 319,1 por onza troy. La cercanía del 11 de setiembre y la posibilidad de una acción militar en el Medio Oriente han aumentado las tensiones en el mercado, presionando los precios al alza. Sin

embargo, la recuperación del mercado accionario europeo y el reciente fortalecimiento del dólar produjo que el martes 10 la cotización revierta la tendencia alcista de la semana. Del mismo modo, la cotización de la **plata** se incrementó 1,6 por ciento, llegando a los US\$ 4,6 por onza troy.

Cotización del Oro

(Setiembre 2001 - Setiembre 2002)

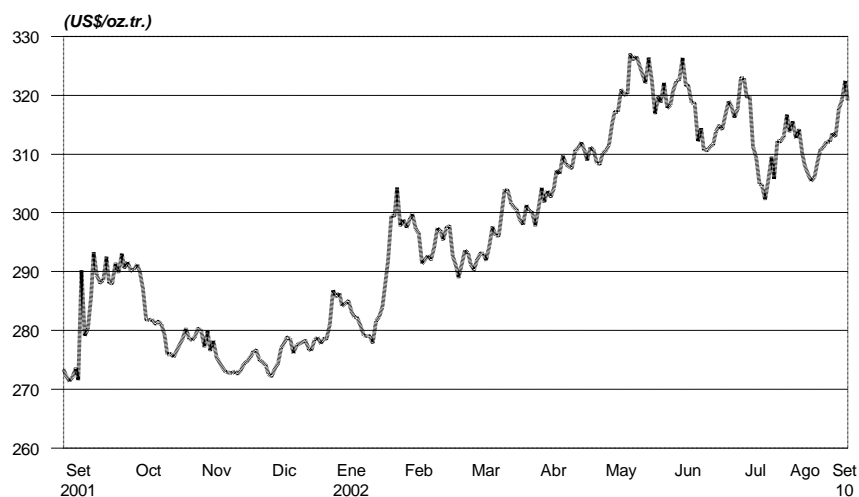

Por otra parte, la cotización del **cobre** llegó al US\$ 0,69 por libra lo que representa un aumento de 2,2 por ciento respecto a la semana pasada, en tanto, los inventarios de la Bolsa de Metales de Londres disminuyeron 0,4 por

ciento, acumulando a la fecha un total de 892 mil T.M. Por otro lado, la cotización del **zinc** observa un incremento de 1,7 por ciento, llegando a los US\$ 0,35 por libra.

Cotización del Cobre
(Setiembre 2001 - Setiembre 2002)

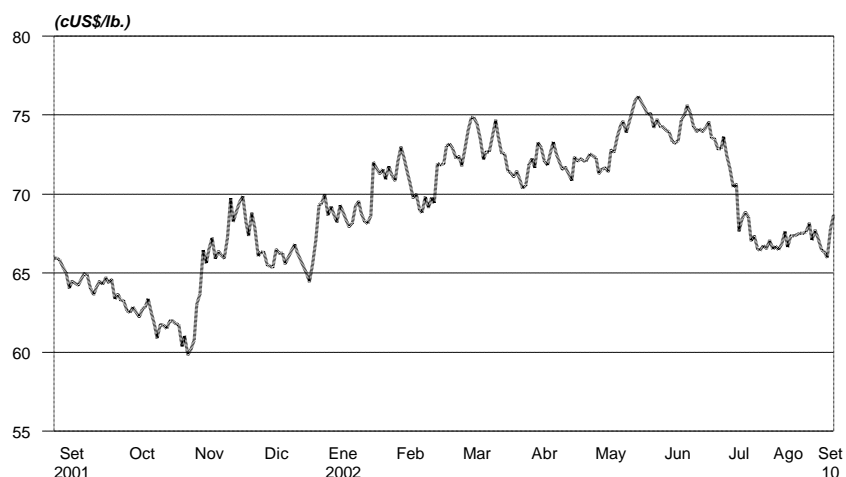

El precio del **petróleo** West Texas Intermediate (WTI) registró un aumento de 7,7 por ciento, ubicándose en US\$ 30,0 por barril. Esta alza de los precios se explica por el temor a que

una eventual campaña militar en el Medio Oriente alcance al resto de la región y comprometa el abastecimiento de crudo.

Cotización del Petróleo
(Setiembre 2001 - Setiembre 2002)

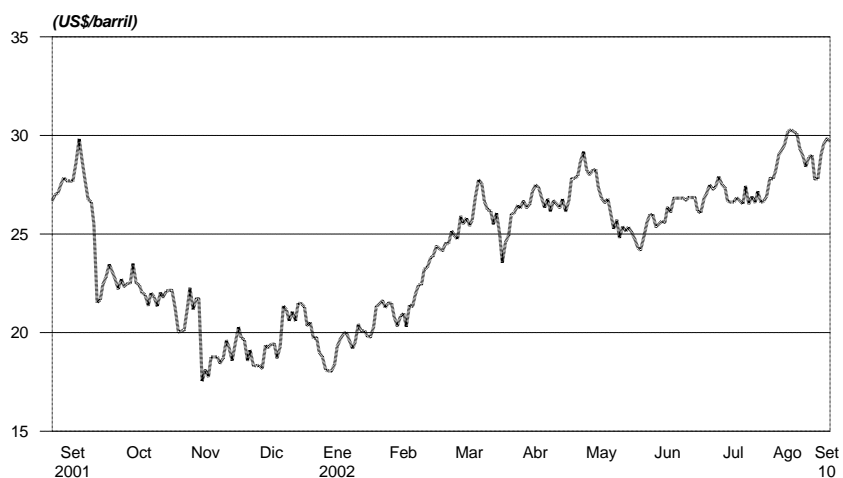

Entre el 3 y 10 de setiembre, la tasa de interés Libor a 3 meses aumentó de 1,80 a 1,82 por ciento. En el mismo periodo,

el rendimiento de los Bonos del Tesoro Norteamericano a diez años pasó de 3,965 a 3,995 por ciento.

Libor y Tasa de Interés de Bonos del Tesoro a 10 años de Estados Unidos (Enero 2001 - Setiembre 2002)

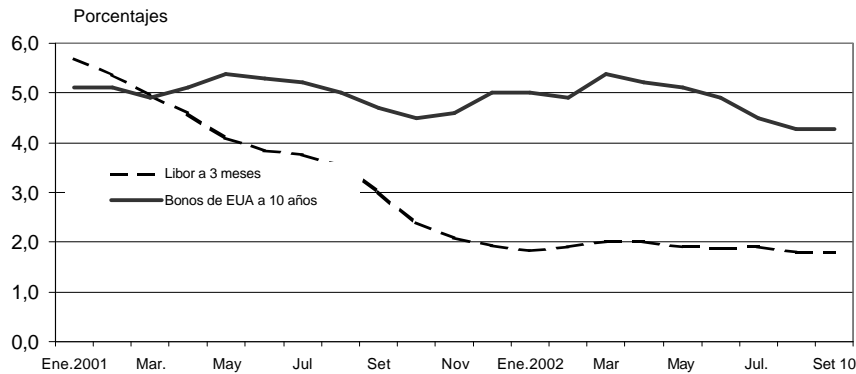

Índice General Bursátil desciende 1,6 por ciento

Al día 10 de setiembre, la Bolsa de Valores de Lima registró descensos de 1,6 por ciento en el índice General y 2,0 por ciento en el índice Selectivo. En lo

que va del año el los índices General y Selectivo registran caídas de 0,1 y 3,2 por ciento, respectivamente.

Indicadores Bursátiles (Enero 2001 - setiembre 2002)

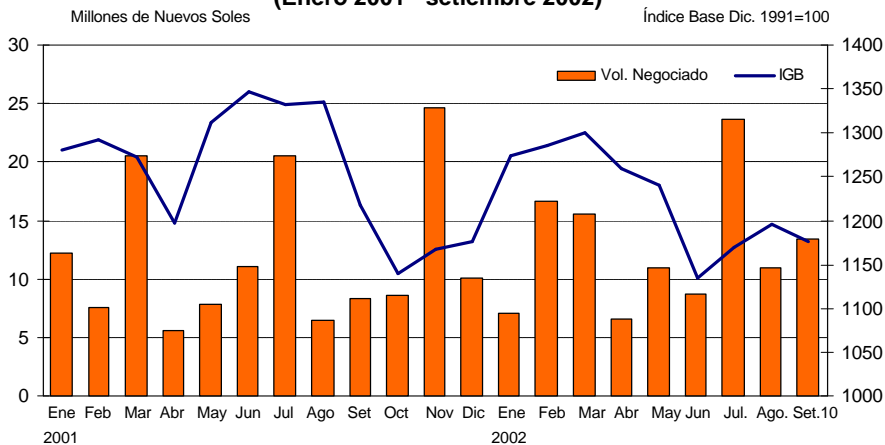

Lima, 13 de setiembre del 2002

El Resumen Informativo se publica todos los viernes y contiene un adelanto de las principales estadísticas que figuran en el Boletín Semanal del BCR que se distribuye los días lunes. Su distribución se realiza tanto por correo electrónico cuanto por facsímil. La primera vía es gratuita y puede solicitarse enviando un mensaje a jcava@bcrp.gob.pe. La segunda vía tiene un costo mensual de S/. 12 para el Perú y de US\$ 49 para el extranjero y puede ser solicitada al teléfono: (51-1) 4276250 anexo 3817.