

BANCO CENTRAL DE RESERVA DEL PERÚ

RESUMEN INFORMATIVO N° 49

7 de diciembre del 2001

Contenido

RIN en US\$ 8 989 millones
Cuenta corriente de la banca en el BCRP en S/. 154 millones
Saldo promedio de la emisión primaria en S/. 5 297 millones
Continúa disminución de tasas de interés
Margen de los bonos Brady peruanos en 5,6 por ciento
Inflación de noviembre en -0,49 por ciento
Tipo de cambio promedio en S/. 3,441
Cuentas monetarias: 22 de noviembre
Índice General Bursátil aumentó 2,5 por ciento en noviembre
Nota Informativa sobre el Programa Monetario: Diciembre 2001

RIN en US\$ 8 989 millones

Al 4 de diciembre, las RIN totalizaron US\$ 8 989 millones, mayores en US\$ 221 millones a las de fines de noviembre, registrándose un aumento de US\$ 809 millones en lo que va del año. El aumento de las RIN obedeció a mayores depósitos del sistema financiero en el BCRP (US\$ 217 millones), compras de moneda extranjera en la Mesa de Negociación (US\$ 12 millones); lo que se vio contrarrestado por los retiros de depósitos del sector público (US\$ 4 millones), intereses netos pagados (US\$ 2 millones), y cambios en valuación (US\$ 2 millones). A la misma fecha, la posición de cambio ascendió a US\$ 2 838 millones, superior en US\$ 10 millones a la de fines de noviembre.

Al 30 de noviembre, las RIN ascendieron a US\$ 8 768 millones, menores en US\$ 27 millones a las de fines de octubre. La disminución de las RIN obedeció a menores depósitos del sistema financiero en el BCRP (US\$ 66 millones), del sector público (US\$ 47 millones) y del Fondo de Seguro de Depósitos (US\$ 2 millones), rendimiento de inversiones y otras operaciones (US\$ 2 millones); lo que se vio contrarrestado por compras netas de moneda extranjera (US\$ 90 millones). A la misma fecha, la posición de cambio ascendió a US\$ 2 828 millones, superior en US\$ 98 millones a la de fines de octubre, lo que se explica principalmente por las compras de moneda extranjera en la Mesa de Negociación.

Reservas Internacionales Netas del BCRP
(Noviembre 2000 - diciembre 2001)

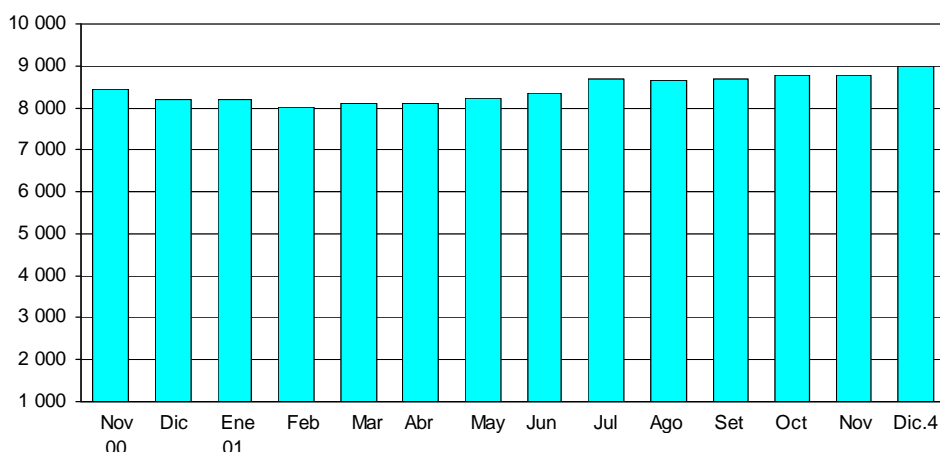

Cuenta corriente de la banca en el BCRP en S/. 154 millones

Al 4 de diciembre, la cuenta corriente promedio ascendió a S/. 154 millones, mientras que en noviembre, la cuenta corriente de la banca en el BCRP registró un promedio diario de S/. 146 millones, ligeramente superior a la meta promedio anunciada para esta variable (de S/. 135 a S/. 145 millones por día).

Entre el 28 de noviembre y el 4 de diciembre, el Banco Central colocó CDBCRP por un total de S/. 140 millones a una tasa de interés promedio ponderada de 4,5 por ciento. Por otro lado, el 30 de noviembre se compró CDBCRP por S/. 37,3 millones bajo la modalidad de adquisición directa. El 3 y 4 de diciembre se realizaron subastas de compra temporal de CDBCRP y BTP por S/. 75 y S/. 30 millones, respectivamente a una tasa de interés promedio ponderada de 3,3 por ciento.

El BCRP intervino en el mercado cambiario el miércoles 28 de noviembre y el lunes 3 de diciembre comprando US\$ 4 y US\$ 12 millones, respectivamente.

Evolución de la cuenta corriente de la banca en el BCRP: Promedio diario (Millones de S/.)

	Cuenta corriente al cierre de operaciones del día anterior	Operaciones de la banca con el Banco de la Nación	Vencimientos de Certificados del BCRP	Vencimientos de otras operaciones de la banca con el BCRP	Transferencia de billetes a las cuentas corrientes de la banca	Cuenta corriente antes de las operaciones del BCRP	Operaciones del BCRP	Cuenta corriente al cierre de operaciones	Tasa de interés interbancaria en S/.
	1	2	3	4	5	6=1+2+3+4+5	7	8=6+7	
Noviembre 2000	126	-33	21	-139	35	16	118	129	14,0
Diciembre	120	-38	41	-107	20	38	83	120	11,4
Enero 2001	128	-41	10	-84	58	77	58	128	10,8
Febrero	135	-27	27	-30	38	157	-9	134	11,0
Marzo	131	-34	16	-13	37	137	-7	131	10,3
Abril	124	-73	16	-353	40	-243	368	123	12,5
Mayo	122	-28	14	-157	48	-2	125	122	12,7
Junio	130	-34	18	-50	37	113	29	130	16,0
Julio	129	-30	31	-20	25	151	-6	129	8,4
Agosto	130	-32	5	23	50	180	-44	132	5,7
Setiembre	137	-39	14	-31	36	126	18	136	5,8
Octubre	139	-44	16	-84	31	55	84	140	4,5
Noviembre	146	-52	14	-10	47	152	1	146	3,5
Diciembre 1-4	126	32	0	-31	44	191	13	154	3,3

Cuenta Corriente de la Banca en el BCRP (Noviembre 2000 - diciembre 2001)

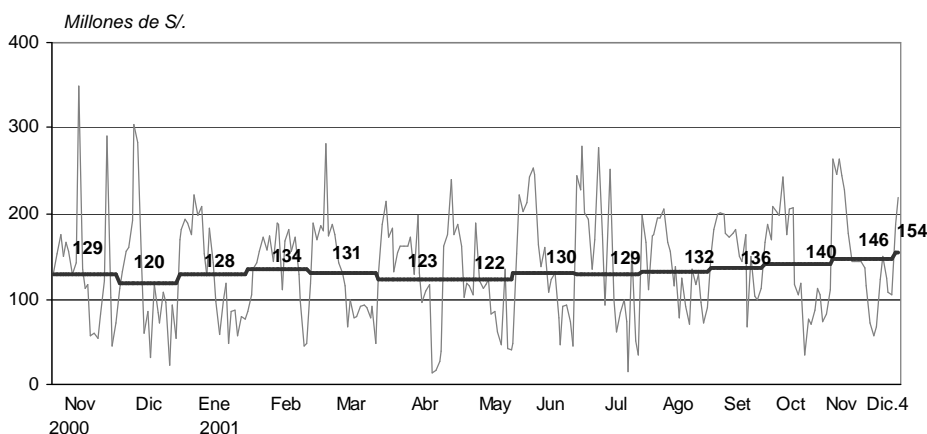

Saldo promedio de la emisión primaria en S/. 5 297 millones

En noviembre, el saldo promedio de la emisión primaria fue de S/. 5 297 millones, mayor en 3,3 por ciento al promedio de octubre y en 6,3 por ciento al de noviembre del año pasado. Al 30 de noviembre, la emisión primaria fue de S/. 5 319 millones, 0,8 por ciento menor (S/. 43 millones) al cierre de octubre. Las operaciones que explican la disminución de la emisión primaria al 30 de noviembre son mayores depósitos del sector público (S/. 163 millones) y del Fondo de Seguro de Depósitos (S/. 5 millones), la colocación neta de CDBCRP (S/. 220 millones); lo que fue contrarrestado por compras en la Mesa de Negociación (S/. 311 millones) y otros gastos (S/. 33 millones).

Continúa disminución de tasas de interés

Durante noviembre, la tasa de interés interbancaria promedio en moneda nacional bajó a 3,5 por ciento, desde 4,5 por ciento promedio en octubre. En igual sentido, la tasa de interés preferencial para préstamos corporativos ha bajado a 6,3 por ciento, desde 8,0 por ciento registrado el mes anterior. Asimismo, la tasa activa del saldo de créditos en moneda nacional (TAMN) ha disminuido de 23,5 por ciento en octubre a 22,7 por ciento al 30 de noviembre. Al 4 de diciembre dichas tasas ascendieron a 3,3, 5,6 y 22,8 por ciento, respectivamente.

Tasa de interés en moneda nacional (Noviembre 2000 - diciembre 2001)

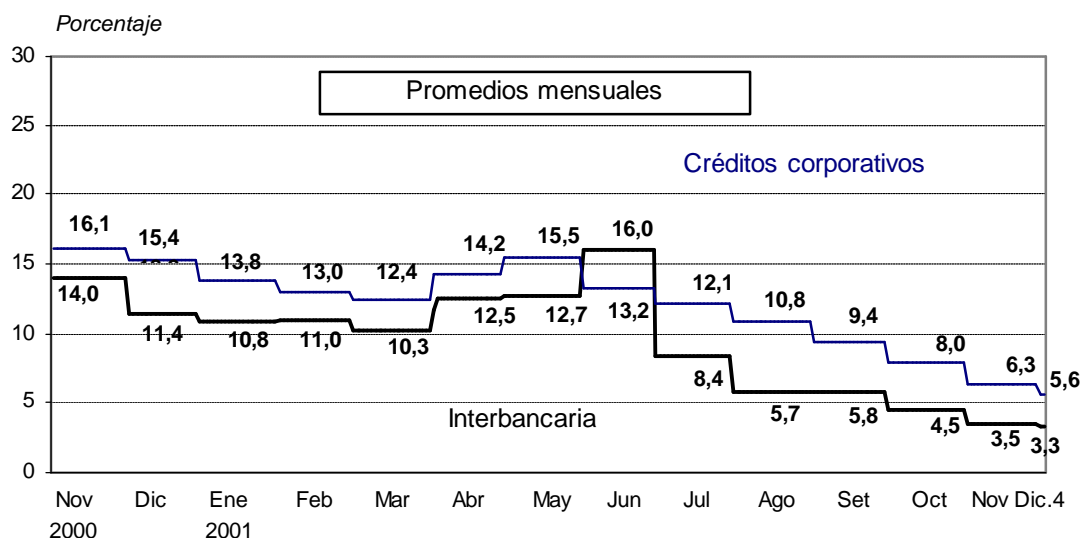

La tasa de interés de las operaciones interbancarias en moneda extranjera se ubicó en 2,7 por ciento durante noviembre, menor al promedio de octubre (3,4 por ciento). Por su parte, la tasa de interés preferencial para créditos corporativos ha bajado de 3,7 a 3,2 por ciento y la del promedio del saldo de créditos en moneda extranjera (TAMEX) disminuyó de 11,9 a 11,7 por ciento. Al 4 de diciembre, las tasas de interés preferencial para créditos corporativos y la TAMEX ascendieron a 3,2 y 10,9 por ciento, respectivamente.

Tasa de interés interbancaria en moneda extranjera (Noviembre 2000 - diciembre 2001)

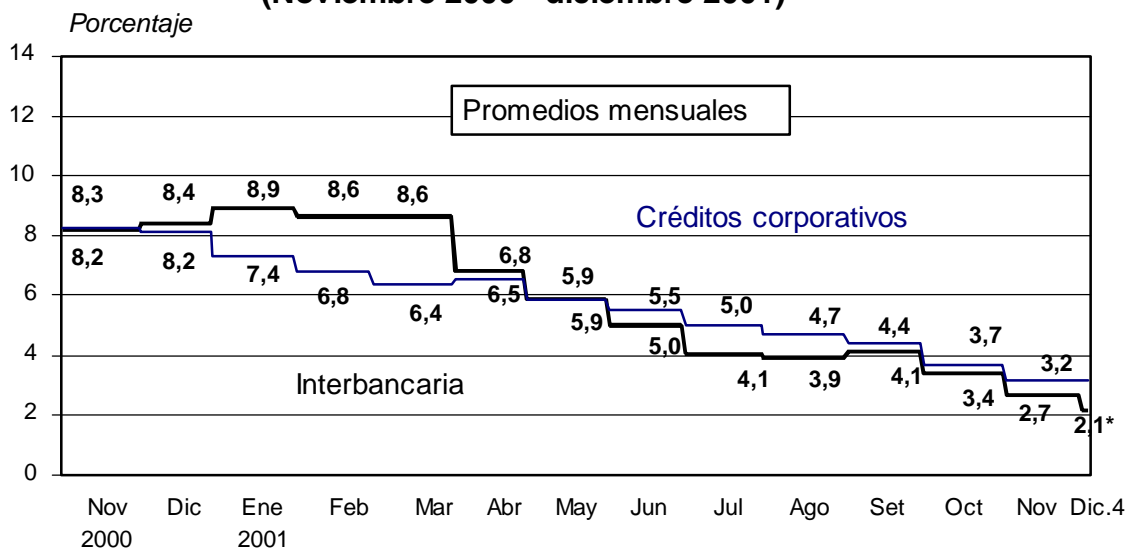

Tasas de interés activas en moneda nacional y extranjera (Noviembre 2000 - diciembre 2001)

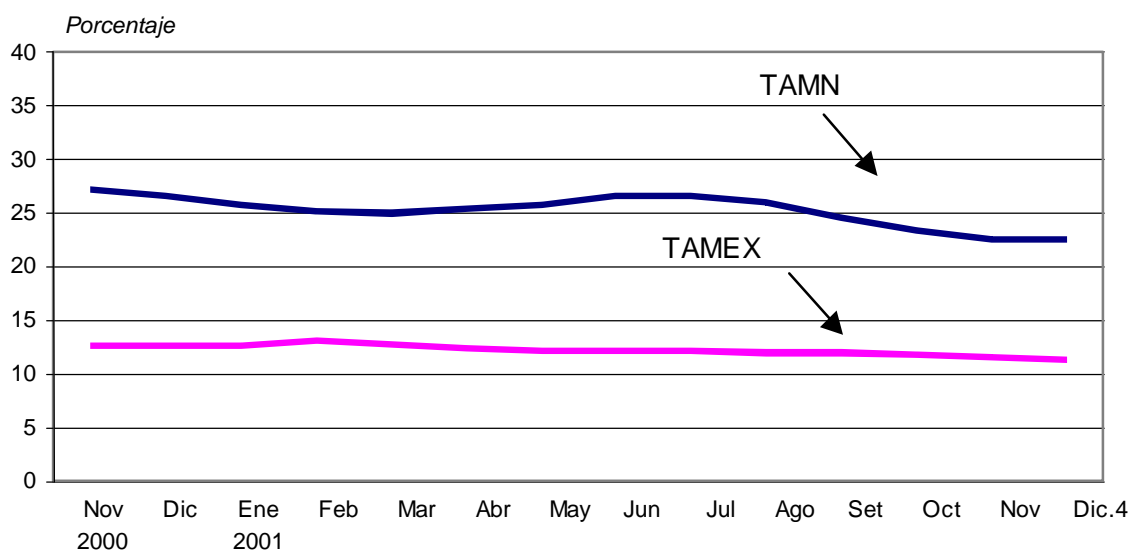

Margen de los bonos Brady peruanos en 5,6 por ciento

Al 4 de diciembre el diferencial promedio de rendimientos (*spread*) entre los bonos Brady peruanos respecto de los bonos del Tesoro estadounidense -una aproximación al riesgo país percibido por los inversionistas- fue de 5,6 por ciento, menor al promedio registrado en noviembre y octubre (5,8 y 6,7 por ciento). Por su parte, el promedio de los márgenes de los bonos latinoamericanos aumentó de 11,5 por ciento en octubre a 12,3 por ciento al 30 de noviembre.

Margen del índice de bonos soberanos (Noviembre 2000 - diciembre 2001)

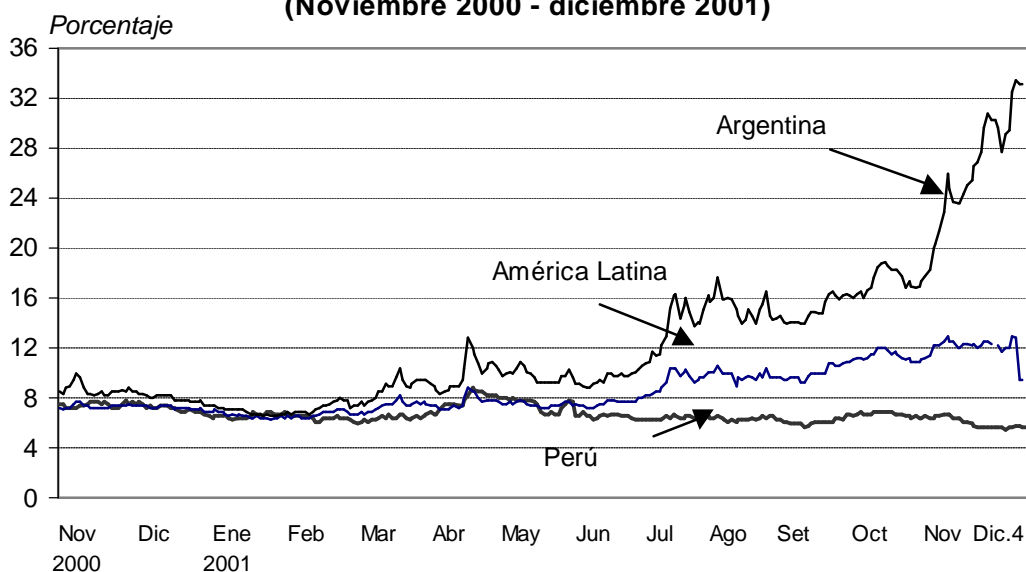

Inflación de noviembre en -0,49 por ciento

En noviembre del 2001, el Índice de Precios al Consumidor (IPC) registró una variación de -0,49 por ciento, con lo que la inflación acumulada en los últimos 12 meses ascendió a 0,12 por ciento. En el mes, los precios de los productos no transables disminuyeron 0,8 por ciento, en tanto que los precios de los bienes transables se mantuvieron sin mayor variación. Por su parte, la inflación subyacente en noviembre del 2001 registró una variación de -0,1 por ciento, con lo que acumula una variación de 0,9 por ciento en los últimos 12 meses.

INFLACIÓN (Variación porcentual)

	2000				2001			
	Set.	Oct.	Nov.	12 meses	Set.	Oct.	Nov.	12 meses
ÍNDICE GENERAL	0,56	0,23	0,06	4,02	0,06	0,04	-0,49	0,12
Productos transables	0,37	0,47	0,80	4,34	-0,07	-0,16	0,02	-0,21
Alimentos	-0,2	-0,1	-0,1	0,2	0,1	0,1	0,1	-1,1
Textil y calzado	0,1	0,2	0,2	2,5	0,1	0,0	0,0	2,0
Combustibles	3,8	4,2	6,1	28,3	-1,0	-2,3	-1,9	-8,6
Electrodomésticos	0,3	0,4	0,6	1,5	0,1	-0,3	-0,5	0,2
Otros transables	0,3	0,3	0,7	4,8	-0,1	0,2	0,6	2,6
Productos no transables	0,68	0,08	-0,45	3,82	0,16	0,16	-0,85	0,34
Alimentos	1,2	-0,4	-2,8	1,0	0,5	0,7	-2,0	-1,2
Servicios	0,4	0,3	0,6	5,1	0,0	-0,1	-0,4	1,0
<i>Servicios públicos</i>	<i>0,2</i>	<i>0,5</i>	<i>2,6</i>	<i>6,1</i>	<i>-0,3</i>	<i>-0,3</i>	<i>-2,8</i>	<i>-2,4</i>
<i>Servicios de transporte</i>	<i>0,8</i>	<i>0,1</i>	<i>0,0</i>	<i>9,0</i>	<i>-0,1</i>	<i>0,0</i>	<i>-0,2</i>	<i>0,1</i>
<i>Alquileres</i>	<i>0,3</i>	<i>0,5</i>	<i>0,4</i>	<i>3,5</i>	<i>0,0</i>	<i>-0,4</i>	<i>-0,2</i>	<i>-0,2</i>
<i>Resto de servicios</i>	<i>0,4</i>	<i>0,3</i>	<i>0,4</i>	<i>4,0</i>	<i>0,1</i>	<i>0,0</i>	<i>0,1</i>	<i>2,1</i>
Otros no transables	0,9	0,3	0,3	3,6	0,0	0,1	0,0	0,4
Nota:								
Inflación subyacente	0,2	0,2	0,5	3,2	0,0	0,0	-0,1	0,9

Tipo de cambio promedio de noviembre en S/. 3,441

El tipo de cambio promedio venta durante noviembre fue de S/. 3,441 por dólar, lo que significó una disminución de 0,6 por ciento respecto al promedio de octubre (S/. 3,461 por dólar), continuando con su tendencia a la baja observada en los meses previos como resultado de las menores expectativas de depreciación. De esta manera, el tipo de cambio alcanzó su menor nivel del año el martes 20 al cotizar S/. 3,435 por dólar. En este contexto, el BCRP intervino en el mercado cambiario a través de compras *spot* por un total de US\$ 90,5 millones. En los últimos 12 meses el tipo de cambio ha registrado una disminución de 2,6 por ciento y de 2,3 por ciento en lo que va del año.

En noviembre, el tipo de cambio real aumentó 0,3 por ciento. Ello fue resultado de la apreciación nominal (0,6 por ciento) y del diferencial entre la inflación interna (-0,5 por ciento) y la inflación externa (estimada 0,4 por ciento). Con ello, el tipo de cambio real registra una reducción de 4,2 por ciento respecto a noviembre del 2000 y de 3,8 por ciento respecto a diciembre del mismo año.

El saldo de las ventas de dólares a futuro de la banca ha bajado de US\$ 1 039 millones al cierre de octubre a US\$ 943 millones al 30 de noviembre, en tanto que la posición de cambio de la banca aumentó de US\$ 527 a US\$ 585 millones en similar periodo.

OPERACIONES CAMBIARIAS DE LAS EMPRESAS BANCARIAS CON EL PÚBLICO (Millones de US\$)

	Diciembre 2000	Agosto 2001	Setiembre	Octubre	Noviembre
<u>Saldos al cierre del período:</u>					
a. Saldo de ventas netas a futuro (i-ii)	441	596	572	595	618
i. Ventas a futuro al público	653	1 065	1 068	1 039	943
ii. Compras a futuro al público	212	470	496	441	325
b. Posición de cambio de la banca	630	446	667	527	585
<u>Flujos promedio diario:</u>					
I. Ventas a futuro al público	0	-3	-1	-1	-4
Nuevas ventas	12	12	12	15	16
Vencimientos	12	15	13	16	20
II. Compras a futuro al público	-2	-3	-1	-2	-5
Nuevas compras	6	9	9	8	8
Vencimientos	8	12	10	10	13
III. Compras netas al contado	0	3	4	6	16
Compras	87	76	78	85	91
Ventas	87	73	74	79	75

Cuentas monetarias: 22 de noviembre

Al 22 de noviembre, la liquidez en moneda nacional aumentó en 3,9 por ciento (S/. 561 millones) durante las cuatro últimas semanas, alcanzando un saldo de S/. 15 009 millones (crecimiento anual de 8,4 por ciento). El crédito al sector privado en moneda nacional aumentó en 1,4 por ciento (S/. 126 millones), alcanzando un saldo de S/. 9 034 millones (crecimiento anual de 3,3 por ciento).

La liquidez en moneda extranjera disminuyó en US\$ 44 millones (0,5 por ciento), alcanzando un saldo de US\$ 9 576 millones (crecimiento anual de 2,5 por ciento). Por su parte, los pasivos externos de corto plazo de las empresas bancarias aumentaron en US\$ 70 millones (5,4 por ciento), alcanzando un saldo de US\$ 1 350 millones. El crédito al sector privado en moneda extranjera disminuyó en 0,1 por ciento (US\$ 13 millones), alcanzando un saldo de US\$ 10 723 millones. De esta manera, el crédito en moneda extranjera registró una tasa de crecimiento anual negativa de 5,4 por ciento.

Índice General Bursátil aumentó 2,5 por ciento en noviembre

Durante noviembre, los Índices General y Selectivo de la Bolsa de Valores de Lima aumentaron en 2,5 y 2,6 por ciento, respectivamente, con relación a los de fines de octubre.

Al 4 de diciembre, los Índices General y Selectivo de la Bolsa de Valores de Lima disminuyeron en 0,7 por ciento con relación al cierre de noviembre. En lo que va del año, los Índices General y Selectivo han disminuido 4,1 y 7,5 por ciento, respectivamente.

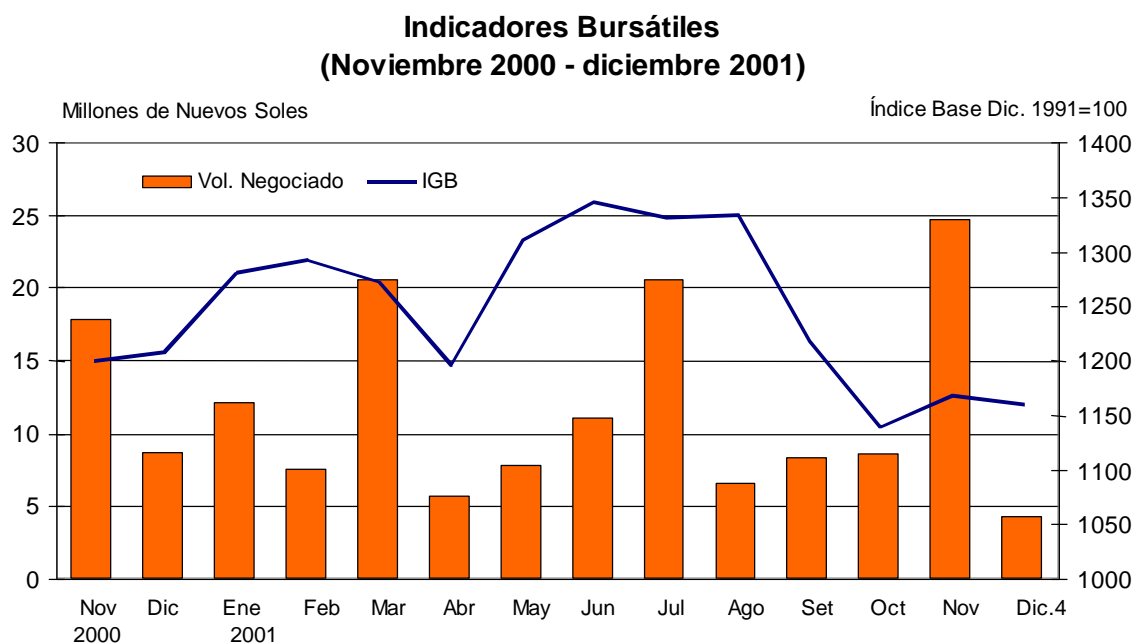

Lima, 7 de diciembre del 2001

El Resumen Informativo se publica todos los viernes y contiene un adelanto de las principales estadísticas que figuran en el Boletín Semanal del BCRP que se distribuye los días lunes. Su distribución se realiza tanto por correo electrónico cuanto por facsímil. La primera vía es gratuita y puede solicitarse enviando un mensaje a acorales@bcrp.gob.pe. La segunda vía tiene un costo mensual de S/. 12 para el Perú y de US\$ 49 para el extranjero y puede ser solicitada al teléfono: (51-1) 4276250 anexo 3817.

Nota Informativa sobre el Programa Monetario: Diciembre 2001

1. Para diciembre, el Directorio del Banco Central acordó elevar la meta operativa del saldo agregado de las cuentas corrientes de las empresas bancarias al rango de **S/. 150 millones a S/. 160 millones como promedio diario** al cierre del mes. En noviembre, el saldo en mención fue S/. 146 millones, ubicándose ligeramente por encima del rango anunciado para dicho mes (S/. 135 y S/. 145 millones) debido a una mayor demanda por liquidez a través de compra temporal de CDBCRP el último día del mes.
2. El Directorio acordó, además, que para las operaciones en moneda nacional que realice el Banco desde el 6 de diciembre, se aplicará las siguientes tasas de interés y comisión:
 - a. Para los créditos de regulación monetaria y la compra temporal de CDBCRP y de bonos del Tesoro fuera de subasta, la tasa de interés efectiva anual será **la mayor entre 5,0 por ciento y el promedio ponderado de las tasas interbancarias**. Anteriormente, la tasa de referencia fue 6,0 por ciento.
 - b. Para los depósitos *overnight* de las empresas bancarias, la tasa de interés efectiva anual será **2,0 por ciento**. Anteriormente, esta tasa fue 2,5 por ciento.
 - c. Por las operaciones de compra temporal de moneda extranjera (*swap*), la comisión implicará un costo efectivo anual mínimo de **5,0 por ciento**. Anteriormente, este costo efectivo fue 6,0 por ciento.
3. En el caso de las operaciones en dólares se aplicará las siguientes tasas de interés:
 - a. Para los créditos de regulación monetaria, **4,5 por ciento** efectiva anual. Esta tasa rige desde el 9 de noviembre.
 - b. Para los depósitos *overnight* de las empresas bancarias, el equivalente al promedio que el Banco Central obtiene en el exterior por sus depósitos de la misma naturaleza.
4. El Banco Central otorgará de manera regular créditos de regulación monetaria en soles y en dólares. Asimismo, las operaciones cambiarias del Banco Central se continuarán orientando a atenuar la volatilidad en el mercado cambiario.
5. Si las condiciones económicas o financieras lo justificasen, los valores de las variables mencionadas podrán ser modificados, a fin de asegurar el cumplimiento del objetivo de preservar la estabilidad monetaria, esto es, evitar presiones inflacionarias o deflacionarias en la economía.

Lima, 5 de diciembre de 2001

Meta operativa para la cuenta corriente de la banca y tasas de interés de referencia aprobadas por el Directorio del BCRP: 2001

	2001										Programa Diciembre
	Febrero	Marzo	Abril	Mayo	Junio	Julio	Agosto	Setiembre	Octubre	Noviembre	
1. Meta operativa: Cuenta Corriente (En millones de S/.)											
Rango	125-135	128-138	130-140	120-130	125-135	135-145	130-140	130-140	132-142	135-145	150-160
Revisión			120-130								
Ejecución	134	131	123	122	130	129	132	136	140	146	
2. Tasas de interés de referencia (En porcentajes)											
a. Créditos de regulación y compra temporal de CDBCRP y bonos del Tesoro fuera de subasta											
a.1. En nuevos soles	12,5	11,5	11,0	11,0	10,5	10,0	9,0	8,5	7,5	6,0	5,0
a.2. En dólares	8,5	8,5	8,5	7,5	7,0	6,5	6,0	5,5	5,0	4,5	4,5
b. Depósitos overnight											
b.1. En nuevos soles	4,5	4,0	4,0	4,0	4,0	4,0	4,0	4,0	3,0	2,5	2,0
b.2. En dólares ^{1/}	5,5	5,3	4,8	4,2	3,9	3,8	3,7	3,2	2,5	2,1	^{1/}
3. Comisión por swaps											
Comisión	0,0172	0,0165	0,0159	0,0174	0,0171	0,0158	0,0138	0,0134	0,0138	0,0115	^{3/}
Tasa efectiva anual	12,5	11,5	11,0	11,0	10,5	10,0	9,0	8,5	7,5	6,0	5,0

Nota:

Tasa interbancaria en moneda nacional	11,0	10,3	12,5	12,7	10,6 ^{2/}	8,4	5,7	5,9	4,5	3,5
---------------------------------------	------	------	------	------	--------------------	-----	-----	-----	-----	-----

1/ Similar a la tasa de interés que el BCRP obtiene en el exterior por depósitos *overnight*.

2/ No incluye la cotización del día 1 de junio (74,3 por ciento).

3/ A partir de octubre, la comisión en las operaciones de compra temporal de moneda extranjera (*swap*) se calculará diariamente, tomando en cuenta la tasa de interés internacional prevaleciente, para mantener estable el costo efectivo anual.

Indicadores Económicos / Economic Indicators

	2000		2001				28 Nov.	29 Nov.	30 Nov.	NOV.	3 Dic.	4 Dic.	DIC.
	DIC.	JUL.	AGO.	SET.	OCT.								
RESERVAS INTERNACIONALES (Mills. US\$) / INTERNATIONAL RESERVES													Var.
Posición de cambio / <i>Net international position</i>	2,624	2,602	2,627	2,657	2,731	2,819	2,818	2,828	98	2,838	2,838	10	
Reservas internacionales netas / <i>Net international reserves</i>	8,180	8,700	8,660	8,679	8,795	8,976	8,933	8,768	-27	8,900	8,989	221	
Depósitos del sistema financiero en el BCRP / Financial system deposits at BCRP													
Empresas bancarias / <i>Banks</i>	2,952	3,313	3,350	3,404	3,460	3,598	3,557	3,394	-66	3,521	3,611	217	
Banco de la Nación / <i>Banco de la Nación</i>	2,762	3,177	3,166	3,211	3,247	3,398	3,357	3,196	-51	3,322	3,411	215	
Sector privado / <i>Private sector</i>	168	109	156	164	181	167	166	164	-17	164	166	2	
Depósitos del sector público en el BCRP / <i>Public sector deposits at BCRP</i>	22	27	28	29	32	34	34	34	3	35	35	0	
Otros depósitos / <i>Other *</i>	2,694	2,814	2,717	2,659	2,631	2,588	2,586	2,586	-45	2,583	2,582	-4	
Depósitos de privatización	159	212	215	154	157	170	170	170	14	170	170	0	
Otros depósitos / <i>Other *</i>	2,535	2,602	2,502	2,506	2,474	2,418	2,416	2,415	-59	2,413	2,412	-4	
OPERACIONES CAMBIARIAS BCRP (Mill. US\$) / BCRP FOREIGN OPERATIONS													
Origen externo de la emisión primaria / <i>External origin of the monetary base</i>	21	-1	-1	1	54	4	0	0	90	12	0	12	
Compras netas en Mesa de Negociación / <i>Net purchases of foreign currency</i>	0	0	0	0	55	4	0	0	91	12	0	12	
Operaciones swaps netas / <i>Net swap operations</i>	1	-1	0	1	-1	0	0	0	0	0	0	0	
Operaciones con el Sector Público / <i>Public sector</i>	20	0	0	0	0	0	0	0	0	0	0	0	
TIPO DE CAMBIO (S/. por US\$) / EXCHANGE RATE													
Compra interbancario / <i>Interbank Buy</i>	Prom.	Prom.	Prom.	Prom.	Prom.				Prom.			Prom.	
Promedio / <i>Average</i>	3.519	3.502	3.491	3.490	3.459	3.435	3.434	3.434	3.439	3.432	3.433	3.433	
Venta interbancario / <i>Interbank Ask</i>	Apertura / <i>Opening</i>	3.520	3.505	3.493	3.491	3.461	3.436	3.434	3.434	3.439	3.431	3.435	
Mediodía / <i>Midday</i>	3.521	3.504	3.493	3.491	3.460	3.436	3.434	3.434	3.440	3.434	3.434	3.434	
Cierre / <i>Close</i>	3.520	3.503	3.493	3.491	3.459	3.435	3.437	3.437	3.440	3.435	3.432	3.433	
Promedio / <i>Average</i>	3.520	3.504	3.493	3.491	3.460	3.435	3.435	3.435	3.439	3.433	3.434	3.434	
Sistema bancario (SBS) / <i>Banking System</i>	Compra / <i>Bid</i>	3.518	3.502	3.490	3.489	3.459	3.435	3.433	3.434	3.437	3.431	3.432	
Venta / <i>Ask</i>	3.521	3.505	3.493	3.491	3.461	3.436	3.435	3.435	3.441	3.434	3.434	3.434	
Índice de tipo de cambio real (1994 = 100) / <i>Real exchange rate Index (1994 = 100)</i>	105.2	101.0	102.3	102.2	100.6				100.9				
INDICADORES MONETARIOS / MONETARY INDICATORS													
Moneda nacional / Domestic currency													
Emisión Primaria / <i>Monetary base</i>	(Var. % mensual) / <i>(% monthly change)</i>	14.6	9.7	-5.8	-1.6	5.0			-0.8	-0.8			
(Var. % últimos 12 meses) / <i>(% 12-month change)</i>		-4.0	-1.8	1.2	5.1	8.1			8.0	8.0			
Oferta monetaria / <i>Money Supply</i>	(Var. % mensual) / <i>(% monthly change)</i>	5.4	4.5	-0.3	-0.2	1.6							
(Var. % últimos 12 meses) / <i>(% 12-month change)</i>		2.5	5.4	6.7	5.3	7.1							
Crédito sector privado / <i>Crédit to the private sector</i>	(Var. % mensual) / <i>(% monthly change)</i>	-0.3	0.2	0.6	0.9	0.9							
(Var. % últimos 12 meses) / <i>(% 12-month change)</i>		0.9	3.1	2.8	2.0	3.9							
TOSE saldo promedio (Var. % mensual) / <i>TOSE average balance (% monthly change)</i>		1.3	2.3	3.2	-1.3	0.8	2.8	3.4	3.1	3.1	0.8	1.3	
Superávit de encaje promedio (% respecto al TOSE) / <i>Average reserve surplus (% of TOSE)</i>		1.3	0.7	0.6	0.3	0.4	0.5	0.5	0.4	0.4	-0.1	0.1	
Cuenta corriente de los bancos (saldo Mill. S./) / <i>Banks' current account (balance)</i>		120	129	132	59	140	125	108	106	106	187	219	
Créditos por regulación monetaria (millones de S./) / <i>Rediscounts (Millions of S./)</i>		0	0	0	0	0	0	0	0	0	0	0	
Depósitos públicos en el BCRP (millones S./) / <i>Public sector deposits at the BCRP (Mills. S./)</i>		319	175	179	302	397	634	613	560	560	496	435	
Certificados de Depósitos BCRP (saldo Mill. S./) / <i>CDBCRP balance (Millions of S./)</i>		1,360	1,515	1,960	1,990	1,805	1,965	2,005	2,025	2,025	2,025	2,025	
Operaciones de reporte (saldo Mill. S./) / <i>repos (Balance millions of S./)</i>		0	0	30	85	35	0	0	37	37	75	30	
Tasa de interés (%) / <i>Interest rates (%)</i>	TAMN / <i>Average</i>	26.5	26.6	26.1	24.6	23.5	22.6	22.6	22.7	22.7	22.7	22.8	
Interbancaria / <i>Interbank</i>		11.4	8.4	5.7	5.9	4.5	3.1	3.2	3.4	3.5	3.3	3.3	
Preferencial para descuento 90 días / <i>Prime rate</i>		18.2	18.1	17.8	17.5	16.5	16.2	18.2	16.3	15.2	16.3	16.3	
Preferencial corporativa a 90 días / <i>Corporate Prime</i>		15.4	12.1	10.8	9.4	8.0	5.9	5.9	5.9	6.3	5.9	5.6	
Operaciones de reporte con CDBCRP / <i>CDBCRP repos</i>	s.m.	s.m.	5.0	6.6	4.4	s.m.	s.m.	6.0	6.0	3.3	3.1		
Créditos por regulación monetaria / <i>Rediscounts</i>	s.m.	s.m.	s.m.	s.m.	s.m.	s.m.	s.m.	s.m.	s.m.	s.m.	s.m.		
Del saldo de CDBCRP / <i>CDBCRP balance</i>	13.5	12.1	11.4	10.8	10.4	9.2	9.1	9.1	9.1	9.1	9.1		
Moneda extranjera / foreign currency													
Crédito sector privado / <i>Crédit to the private sector</i>	(Var. % mensual) / <i>(% monthly change)</i>	-1.0	-1.0	-1.1	-0.6	0.1							
(Var. % últimos 12 meses) / <i>(% 12-month change)</i>		-4.5	-4.3	-3.6	-3.8	-2.9							
TOSE saldo promedio (Var. % mensual) / <i>TOSE average balance (% monthly change)</i>		1.9	1.3	0.7	0.7	0.1	1.3	1.7	1.5	1.5	0.0	0.5	
Superávit de encaje promedio (% respecto al TOSE) / <i>Average reserve surplus (% of TOSE)</i>		0.2	0.1	0.1	0.1	0.1	0.4	0.5	0.1	0.1	-10.7	-10.3	
Créditos por regulación monetaria (millones de US dólares) / <i>Rediscounts</i>		0	0	0	0	0	0	0	0	0	0	0	
Tasa de interés (%) / <i>Interest rates (%)</i>	TAMEX / <i>Average</i>	12.6	12.4	12.1	12.0	11.9	11.6	11.5	11.5	11.7	11.5	10.3	
Interbancaria / <i>Interbank</i>		8.4	4.1	3.9	4.1	3.4	2.1	2.0	2.2	2.7	s.m.	2.2	
Preferencial para descuento 90 días / <i>Prime rate</i>		10.7	10.6	10.8	10.2	9.9	9.3	10.5	7.2	9.0	7.2	7.2	
Preferencial corporativa a 90 días / <i>Corporate Prime</i>		8.2	5.0	4.7	4.4	3.7	3.2	3.2	3.2	3.2	3.1	3.2	
Créditos por regulación monetaria / <i>Rediscounts</i>	s.m.	s.m.	s.m.	s.m.	s.m.	s.m.	s.m.	s.m.	s.m.	s.m.	s.m.		
INDICADORES BURSÁTILES / STOCK MARKET INDICES													
Índice General Bursátil (Var. %) / <i>General Index (% change)</i>	Acum.	-0.7	-1.1	0.2	-8.8	-6.5	0.1	-0.6	-0.5	2.5	-0.7	0.0	
Índice Selectivo Bursátil (Var. %) / <i>Blue Chip Index (% change)</i>		-0.6	-3.4	0.1	-8.3	-7.0	0.0	-0.8	-0.4	2.6	-0.7	0.1	
Monto negociado en acciones (Mill. S./) - Prom. diario		8.7	20.6	6.5	8.4	8.6	2.9	3.9	14.3	24.7	4.3	6.7	
INFLACIÓN (%) / INFLATION (%)													
Inflación mensual / <i>Monthly</i>		0.15	0.17	-0.30	0.06	0.04				-0.49			
Inflación últimos 12 meses / <i>% 12 months change</i>		3.73	2.16	1.37	0.87	0.68				0.12			
GOBIERNO CENTRAL (Mill. S./) / CENTRAL GOVERNMENT (Mills. Of S./)													
Resultado primario / <i>Primary balance</i>		-662	-290	168	-80								
Ingresos corrientes / <i>Current revenue</i>		2,302	2,256	2,321	2,181								
Gastos no financieros / <i>Non-financial expenditure</i>		2,999	2,558	2,174	2,280								
COMERCIO EXTERIOR (Mills. US\$) / FOREIGN TRADE (Mills. Of US\$)													
Balanza Comercial / <i>Trade balance</i>		23	76	13	-49								
Exportaciones / <i>Exports</i>		627	709	640	544								
Importaciones / <i>Imports</i>		604	633	627	593								
PRODUCTO BRUTO INTERNO (Índice 1994=100) / GROSS DOMESTIC PRODUCT													
Variac. %, respecto al mismo mes del año anterior / <i>Annual rate of growth</i>		-3.5	-0.5	0.8	2.3	2.2							
COTIZACIONES INTERNACIONALES / INTERNATIONAL QUOTATIONS													
LIBOR a tres meses (%) / <i>LIBOR 3-month (%)</i>	Prom.	6.5	3.7	3.6	3.0	2.4	2.1	2.1	2.0	2.1	2.0	2.0	
Dow Jones (Var %) / <i>(% change)</i>		3.6	0.2	-5.5	-11.1	2.6	-1.6	1.2	0.2	8.5	-0.9	1.3	
Rendimiento de los U.S. Treasuries (30 años) / <i>U.S. Treasuries yield (30 years)</i>		5.5	5.6	5.5	5.5	5.3	5.4	5.2	5.3	5.1	5.3	5.2	
Stripped spread del EMBI+ PERÚ (pbs) / <i>EMBI+ PERU stripped spread (basis points)</i>		711	641	626	632	666	562	575	573	581	560	561	

* Incluye depósitos de Promecpri, Fondo de Estabilización Fiscal (FEF), Cofide, fondos administrados por la ONP; y otros depósitos del MEF. El detalle se presenta en el cuadro No.18 del Boletín Semanal.

Fuente: BCRP, INEI, Aduanas, Banco de la Nación, BVL, Sunat, SBS, Reuters y Bloomberg.