

BANCO CENTRAL DE RESERVA DEL PERÚ

RESUMEN INFORMATIVO

N° 51 – 2000

Contenido

RIN en US\$ 8 514 millones
Saldo promedio de la emisión en S/. 5 204 millones
Cuentas corrientes de la banca en el BCRP en S/. 145 millones
Tasa de interés interbancaria en moneda nacional en 12,5 por ciento
Tasas de interés preferencial en moneda nacional en 18,3 por ciento
Margen de los bonos Brady peruanos en 7,2 por ciento
Tipo de cambio de diciembre en S/. 3,52
Cuentas monetarias: noviembre
Índice General Bursátil no registra variación

RIN en US\$ 8 514 millones

Al 19 de diciembre las reservas internacionales netas (RIN) ascendieron a US\$ 8 514 millones, mayores en US\$ 72 millones a las registradas al cierre de noviembre. Ello se explica por el aumento de los depósitos del sistema financiero (US\$ 152 millones), operaciones con la banca (US\$ 35 millones), compras de moneda extranjera al Banco de la Nación (US\$ 20 millones) y por el rendimiento de las inversiones (US\$ 6 millones), lo que fue contrarrestado por el retiro de depósitos del sector público en el BCRP (US\$ 116 millones) y del Fondo de Seguro de Depósito (US\$ 25 millones). En lo que va del año, las RIN han aumentado en US\$ 110 millones. A la misma fecha, la posición de cambio del BCRP ascendió a US\$ 2 606 millones, nivel superior en US\$ 24 millones al registrado al cierre de noviembre.

Reservas Internacionales Netas del BCRP
(Diciembre 1996 - Diciembre 2000)

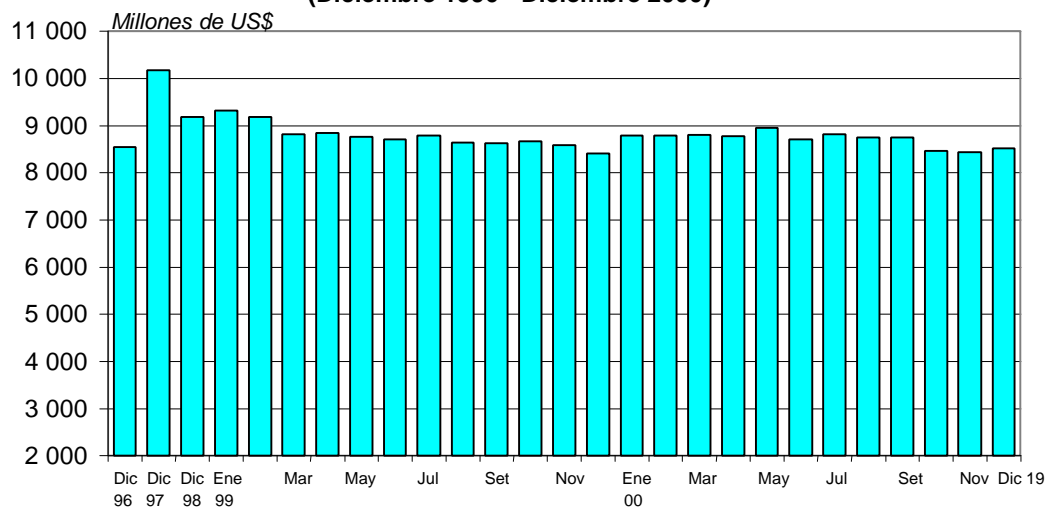

Saldo promedio de la emisión en S/. 5 204 millones

Al 19 de diciembre, el promedio diario de la emisión primaria fue de S/. 5 204 millones, mayor en 4,5 por ciento al de noviembre. A la misma fecha, el saldo de la emisión primaria fue de S/. 5 558 millones, superior en 12,9 por ciento (S/. 634 millones) con respecto al nivel registrado a fines de noviembre. Ello se explica por la mayor demanda estacional por circulante que se observa todos los años en diciembre por las fiestas navideñas. La mayor emisión primaria obedeció principalmente a las operaciones de compra temporal de CDBCRP por S/. 200 millones, vencimientos netos de CDBCRP por S/. 100 millones, retiros de depósitos del sector público en el BCRP (S/. 184 millones) y del Fondo de Seguro de Depósitos (S/. 55 millones), así como por compras de moneda extranjera al Banco de la Nación por S/. 70 millones.

Cuentas corrientes de la banca en el BCRP en S/. 145 millones

Entre el 13 y el 19 de diciembre, la banca registró un saldo promedio diario de S/. 87 millones en su cuenta corriente en el BCRP. En ese período, el BCRP inyectó liquidez por S/. 119 millones como promedio diario. En lo que va de diciembre, la cuenta corriente de los bancos asciende a S/. 145 millones, como promedio diario.

Operaciones monetarias (Millones de S/.)

	Cuenta corriente de la banca en el BCRP al cierre de operaciones del día anterior	Resultado del canje + Transferencias del Banco de la Nación a la banca	Vencimientos de operaciones del BCRP: <i>swaps</i> , reportes y créditos por regulación monetaria	Vencimientos de Certificados del BCRP	Transferencia de billetes a las cuentas corrientes de los bancos	Cuenta corriente de la banca antes de las operaciones del BCRP	Operaciones del BCRP: operaciones cambiarias, colocación CDBCRP, <i>swaps</i> , reportes, subasta de fondos del Banco de la Nación y créditos por regulación monetaria	Cuenta corriente de la banca en el BCRP al cierre de operaciones	Tasa de interés interbancaria en M/N
Promedio	1	2	3	4	5	6=1+2+3+4+5	7	8=6+7	
Diciembre 1999	99	-39	-27	39	10	73	16	98	16,9
Junio 2000	149	-18	-21	16	35	162	-16	146	13,6
Julio	118	-49	-152	26	20	-31	155	118	11,3
Agosto	109	-23	-45	10	56	107	2	109	8,5
Setiembre	113	-31	-16	31	46	149	-32	112	13,3
Octubre	139	-47	-73	22	32	75	65	138	14,5
Noviembre	127	-36	-142	25	34	16	114	129	14,0
Diciembre 1- 19	142	-30	-103	29	10	50	98	145	12,5
Noviembre									
Miércoles 15	348	-122	-252	0	-22	-48	182	134	15,3
Jueves 16	134	-106	-182	0	18	-136	250	114	14,2
Viernes 17	114	-67	-250	0	-21	-224	340	116	13,0
Lunes 20	116	-29	-340	0	40	-213	270	57	16,0
Martes 21	57	-40	-270	0	70	-184	245	61	17,4
Promedio 15 – 21 nov.	142	-73	-259	0	17	-161	257	102	15,2
Diciembre									
Miércoles 13	283	-88	-85	110	-1	219	-76	143	11,1
Jueves 14	143	-53	-9	0	-110	-28	89	61	11,6
Viernes 15	61	15	-89	0	-73	-87	172	85	11,0
Lunes 18	85	-173	-172	100	9	-150	180	30	11,6
Martes 19	30	-50	-180	0	86	-113	230	117	11,5
Promedio 13 – 19 dic.	103	-70	-107	42	-18	-32	119	87	11,4

**Depósitos en la Cuenta Corriente de la Banca en el BCRP
(Noviembre 1999 - Diciembre 2000)**

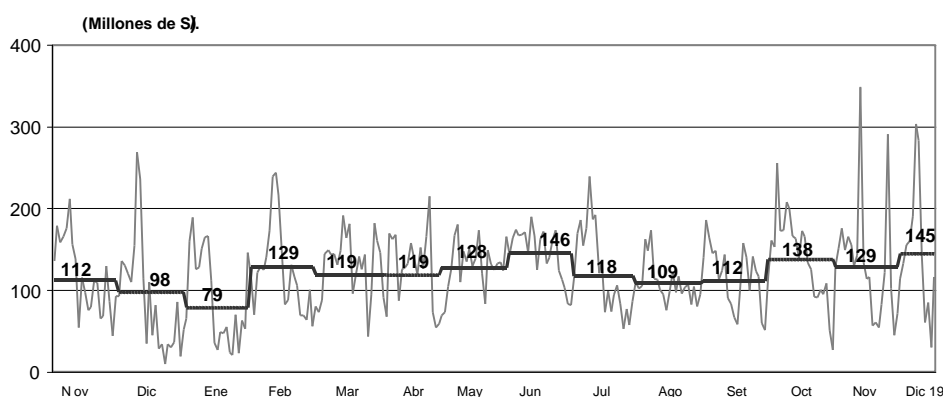

Entre el 13 y el 20 de diciembre, el BCRP inyectó liquidez mediante 5 operaciones de compra temporal de Certificados de Depósitos (CDBCRP) por un total de S/. 959 millones a una tasa de interés promedio ponderada de 10,2 por ciento. Asimismo, el día 13 se colocó CDBCRP por S/. 85 millones a una tasa de interés promedio de 14,0 por ciento a un plazo de 14 semanas.

**COMPRAS TEMPORALES DE CERTIFICADOS DE DEPÓSITO
(OPERACIONES DE REPORTE)**

Fecha	Monto (Millones de S/.)	Tasa de interés (%)
14 diciembre	80	11,1
15 diciembre	170	10,5
18 diciembre	179	10,2
19 diciembre	230	10,1
20 diciembre	300	9,9

Entre el 13 y el 20 de diciembre se llevaron a cabo créditos por regulación monetaria en moneda extranjera por US\$ 159 millones a una tasa de interés de 8,5 por ciento y operaciones de compra temporal de moneda extranjera por un total de US\$ 10 millones.

CRÉDITOS DE LIQUIDEZ

Fecha	Créditos por regulación monetaria en moneda nacional (millones de S/.)	Créditos por regulación monetaria en moneda extranjera (millones de US\$)	Compra temporal de moneda extranjera (swaps) (millones de US\$)
13 diciembre	-.-	53	2,5
14 diciembre	-.-	53	2,5
15 diciembre	-.-	53	0,5
18 diciembre	-.-	-.-	0,4
19 diciembre	-.-	-.-	-.-
20 diciembre	-.-	-.-	4,0

Tasa de interés interbancaria en moneda nacional en 12,5 por ciento

Al 19 de diciembre, la tasa de interés interbancaria en moneda nacional fue en promedio de 12,5 por ciento, menor a la registrada en noviembre (14,0 por ciento). El día 19 dicha tasa se ubicó en 11,5 por ciento.

**Tasa Interbancaria en moneda nacional
(Noviembre 1999 - Diciembre 2000)**

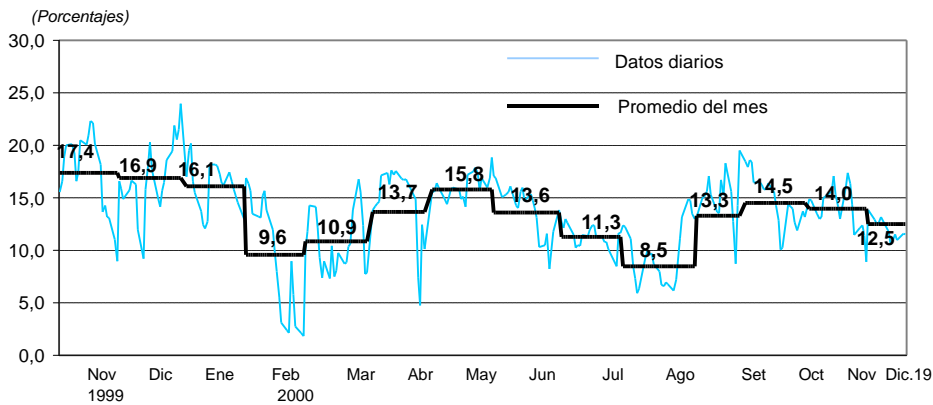

Tasa de interés preferencial en moneda nacional en 18,3 por ciento

Entre el 1 y el 19 de diciembre, la tasa de interés preferencial en moneda nacional para descuentos a 90 días fue en promedio de 18,3 por ciento, ligeramente menor a la registrada en noviembre (18,4 por ciento). En moneda extranjera, dicha tasa se situó en 11,0 por ciento, ligeramente inferior al promedio del mes anterior (11,1 por ciento).

**Tasas de interés preferenciales
(Enero 1998 - Diciembre 2000)**

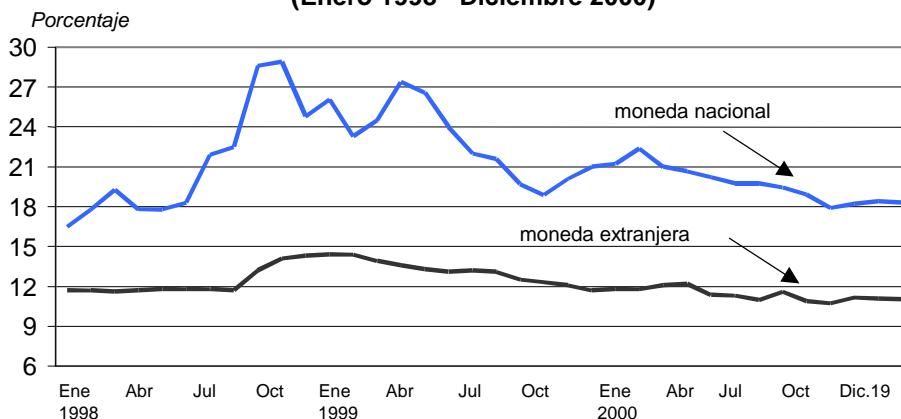

A la misma fecha, la tasa de interés activa en moneda nacional (TAMN) fue en promedio de 26,7 por ciento, inferior a la registrada el mes previo (27,1 por ciento), en tanto que la tasa de interés en moneda extranjera (TAMEX) se situó en promedio en 12,7 por ciento, ligeramente mayor que la del mes precedente (12,6 por ciento).

Margen de los bonos Brady peruanos en 7,2 por ciento

El margen de los bonos Brady peruanos *Past Due Interest* (PDI) respecto de los bonos del Tesoro estadounidense -una aproximación al riesgo país percibido por los inversionistas- registró un valor promedio de 7,2 por ciento entre el 1 y el 19 de diciembre, menor al registrado durante noviembre (7,4 por ciento).

**Tasa interbancaria en moneda extranjera versus
stripped spread de los bonos Brady PDI
(Enero 1998 - Diciembre 2000)**

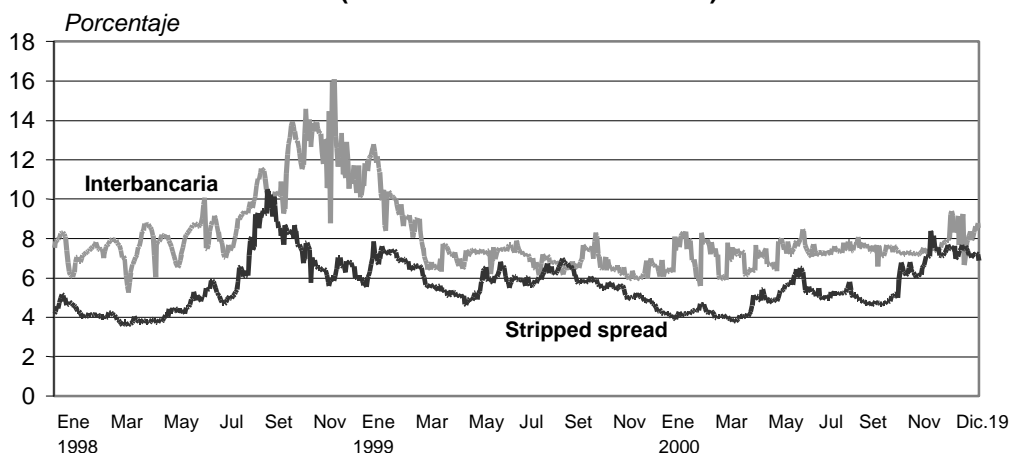

Tipo de cambio promedio en S/. 3,52

Al 19 de diciembre, el promedio del tipo de cambio venta en el mercado bancario fue S/. 3,52 por dólar, registrando una disminución de 0,3 por ciento, con relación al promedio de noviembre (S/. 3,53 por dólar).

Entre el 13 y el 19 de diciembre, el promedio diario de las operaciones de venta a futuro (*forward*) de la banca al público fue superior a sus vencimientos en US\$ 2 millones, en tanto que las nuevas compras a futuro fueron menores a sus vencimientos en US\$ 12 millones. En el mercado al contado (*spot*), el promedio de compras netas al público fue superior en US\$ 5 millones a las ventas.

**OPERACIONES CAMBIARIAS DE LAS EMPRESAS BANCARIAS CON EL PÚBLICO: PROMEDIO DIARIO
(Millones de US\$)**

	Octubre	Noviembre	Diciembre	
			1-12	13-19
I. Ventas a futuro al público	2	-3	1	2
Nuevas ventas	16	12	7	21
Vencimientos	14	16	6	19
II. Compras a futuro al público	2	-1	6	-12
Nuevas compras	5	9	12	2
Vencimientos	3	10	6	14
III. Compras netas al contado	7	6	0	5
Compras	65	80	73	88
Ventas	58	75	73	83

Cuentas monetarias: Noviembre

En noviembre, la liquidez en moneda nacional no registró variación, registrando un crecimiento anual de 3,3 por ciento. El crédito al sector privado en moneda nacional aumentó 3,6 por ciento (S/. 314 millones), alcanzando un saldo de S/. 8 933 millones. Con ello, la variación anual del crédito al sector privado fue negativa en 3,1 por ciento.

La liquidez en moneda extranjera, expresada en dólares, se contrajo en 0,2 por ciento (US\$ 21 millones), siendo la reducción anual de 1,2 por ciento. El crédito al sector privado del sistema bancario en moneda extranjera aumentó 1,2 por ciento (US\$ 136 millones) durante noviembre, alcanzando un saldo de US\$ 11 351 millones. Con ello registra una disminución anual de 1,2 por ciento. Por su parte, los pasivos externos de corto plazo de las empresas bancarias aumentaron en US\$ 41 millones ó 3,0 por ciento en noviembre (saldo de US\$ 1 428 millones).

Índice General Bursátil no registra variación

Al 19 de diciembre, el Índice General de la Bolsa de Valores de Lima no mostró mayor variación con relación al fin de noviembre, mientras que el Selectivo cayó en 1,3 por ciento. Durante el transcurso del año, el Índice General ha descendido 34,6 por ciento y el Selectivo 27,9 por ciento.

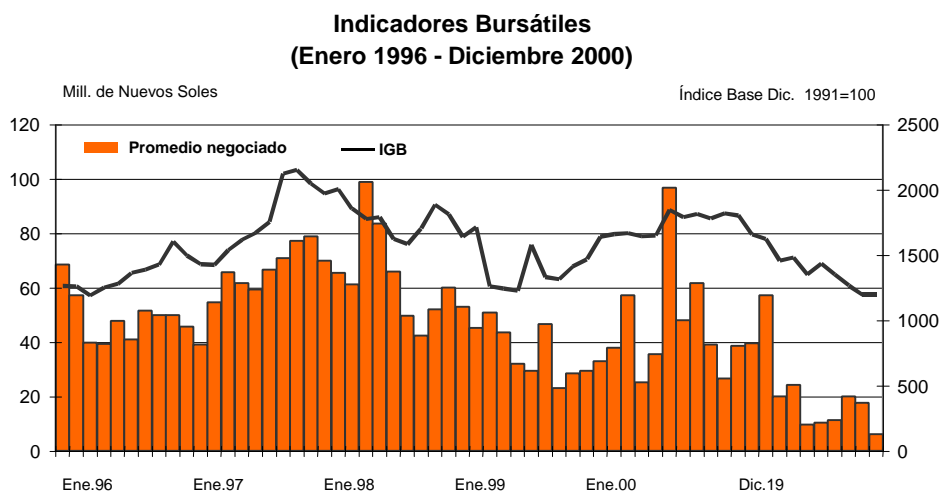

Lima, 22 de diciembre del 2000

El Resumen Informativo contiene un adelanto de las principales estadísticas que figuran luego en el Boletín Semanal que se distribuye los días lunes. Es publicado todos los viernes y su distribución tiene lugar tanto por correo electrónico cuanto por facsímil. La primera es gratuita y puede solicitarse enviando un mensaje a acorrales@bcrp.gob.pe. La segunda tiene un costo mensual de S/. 12 para el Perú y de US\$ 49 para el extranjero y puede ser solicitada al teléfono: (51-1) 4276250 anexo 3817.

BCRP - Indicadores Económicos / Economic Indicators

	1998	1999	2000											
	DIC	DIC	AGO.	SET.	OCT.	30 Nov	NOV.	13 Dic.	14 Dic.	15 Dic.	18 Dic.	19 Dic.	DIC.	
RESERVAS INTERNACIONALES (Mills. US\$) / INTERNATIONAL RESERVES (Mills. of US\$)							Var.						Var.	
Posición de cambio / Net international position	2 151	2 538	2 543	2 555	2 567	2 582	15	2 583	2 586	2 605	2 606	2 606	24	
Reservas internacionales netas / Net international reserves	9 183	8 404	8 748	8 744	8 465	8 442	-23	8 494	8 524	8 591	8 501	8 514	72	
Depósitos del sistema financiero en el BCRP / Financial system deposits at BCRP	3 064	2 964	3 470	3 297	3 066	2 960	-105	3 081	3 153	3 223	3 100	3 112	152	
Empresas bancarias / Banks	2 933	2 920	3 275	3 057	2 928	2 806	-122	2 930	2 991	3 096	2 971	2 984	179	
Banco de la Nación / Banco de la Nación	104	23	170	216	115	130	15	126	138	102	105	105	-25	
Sector privado / Private sector	26	22	25	23	34	25	1	25	24	24	24	23	-2	
Depósitos del sector público en el BCRP / Public sector deposits at BCRP	3 997	2 963	2 743	2 910	2 826	2 961	135	2 925	2 893	2 865	2 845	2 845	-116	
Depósitos de privatización	1 607	975	392	306	262	277	15	279	279	282	282	282	5	
OPERACIONES CAMBIARIAS BCRP (Mill. US\$)/BCRP FOREIGN OPERATIONS (Millions US\$)	Acum.	Acum.	Acum.	Acum.	Acum.	Acum.	Acum.						Acum.	
Origen externo de la emisión primaria / External origin of the monetary base	35	50	41	2	0	0	0	-22	0	18	-0	-0	21	
Compras netas en Mesa de Negociación / Over-the-counter net purchases of foreign currency	0	0	0	0	0	0	0	0	0	0	0	0	0	
Operaciones swaps netas / Net swap operations	0	0	-1	0	0	0	0	-22	0	-2	-0	-0	1	
Ventas al Sector Público / Sales to the public sector	-10	50	42	0	0	0	0	0	0	20	0	0	20	
Pies deudas públicas externas / Foreign public debt	-10	0	0	0	0	0	0	0	0	0	0	0	0	
Otras / Other	0	47	42	0	0	0	0	0	0	20	0	0	20	
TIPO DE CAMBIO (\$/ por US\$) / EXCHANGE RATE	Prom.	Prom.	Prom.	Prom.	Prom.	Prom.	Prom.						Prom.	
Compra interbancario/Interbank bid	Promedio / Average	3,135	3,483	3,477	3,485	3,500	3,529	3,529	3,522	3,515	3,503	3,503	3,503	3,518
	Apertura / Opening	3,139	3,485	3,478	3,486	3,502	3,530	3,530	3,522	3,521	3,506	3,503	3,501	3,520
	Mediodía / Midday	3,138	3,485	3,479	3,486	3,502	3,530	3,531	3,524	3,518	3,504	3,506	3,503	3,519
	Cierre / Close	3,138	3,485	3,478	3,486	3,502	3,529	3,531	3,524	3,514	3,504	3,504	3,506	3,519
	Promedio / Average	3,138	3,485	3,478	3,486	3,502	3,529	3,530	3,523	3,516	3,504	3,504	3,504	3,519
Sistema bancario	Compra / Bid	3,129	3,482	3,476	3,484	3,499	3,527	3,527	3,523	3,519	3,502	3,503	3,501	3,517
Banking System	Venta / Ask	3,139	3,486	3,479	3,486	3,502	3,531	3,530	3,525	3,521	3,505	3,506	3,505	3,520
Índice de tipo de cambio real (1994=100) / Real exchange rate Index (1994=100)		106,5	110,7	105,9	104,8	104,2		104,4						
INDICADORES MONETARIOS / MONETARY INDICATORS														
Moneda nacional / Domestic currency														
Emisión Primaria (Var. % mensual) / (% monthly change)	12,8	18,1	-8,6	-5,2	2,0	-0,7	-0,7							
Monetary base (Var. % últimos 12 meses) / (% 12-month change)	5,5	16,9	3,9	1,9	-0,1	-1,0	-1,0							
Oferta monetaria (Var. % mensual) / (% monthly change)	3,9	5,8	-1,6	1,6	-0,3	0,0	0,0							
Money Supply (Var. % últimos 12 meses) / (% 12-month change)	-2,4	11,6	3,7	3,5	3,4	3,3	3,3							
Crédito sector privado (Var. % mensual) / (% monthly change)	2,2	-4,1	0,9	1,6	-0,9	3,6	3,6							
Credit to the private sector (Var. % últimos 12 meses) / (% 12-month change)	6,6	-5,3	-8,8	-7,2	-6,8	-3,1	-3,1							
TOSE saldo promedio (Var. % mensual) / TOSE average balance (% monthly change)	3,7	1,0	0,6	0,1	-1,6	2,5	2,5	1,1	1,8	1,3	-0,7	-0,5		
Superávit de encaje promedio (% respecto al TOSE) / Average reserve surplus (% of TOSE)	1,7	1,2	0,2	0,5	0,7	0,8	0,8	1,6	1,5	1,4	1,4	1,4		
Cuentas corrientes de los bancos (saldo mill. S.) / Banks' current account (balance mills. of S.)	189	98	109	112	138	72	129	143	61	85	30	117		
Créditos por regulación monetaria (millones de S.) / Rediscounts (Millions of S.)	42	11	0	0	0	20	20	0	0	0	0	0		
Depósitos del sector público en el BCRP (saldo Mill. S.) / Public sector deposits at the BCRP (Balance m.	225	378	329	299	509	531	531	336	317	315	396	348		
Certificados de Depósitos BCRP (saldo Mill. S.) / CDBCRP balance (Millions of S.)	280	399	1 655	2 050	1 755	1 770	1 770	1 770	1 770	1 770	1 670	1 670		
Operaciones de reporte con CDBCRP (saldo Mill. S.) / CDBCRP repos (Balance millions of S.)	0	0	0	40	41	30	30	0	80	170	179	230		
	TAMIN / Average	37,1	32,0	30,0	27,9	27,7	26,7	27,1	26,4	26,6	26,8	26,7	26,7	
Interbancaria / Interbank	12,9	16,9	8,5	13,3	14,5	8,9	14,0	11,1	11,6	11,0	11,6	11,5	12,5	
Preferencial para descuento 90 días / Prime rate (90 días)	24,2	21,2	18,9	17,9	18,2	16,5	18,4	16,2	20,8	18,2	17,6	20,3	18,3	
Operaciones de reporte con CDBCRP / CDBCRP repos	17,5	s.m.	s.m.	20,0	10,8	8,1	8,1	s.m.	11,1	10,5	10,2	10,1		
Créditos por regulación monetaria / Rediscounts	18,5	17,8	s.m.	s.m.	s.m.	14,0	14,0	s.m.	s.m.	s.m.	s.m.	s.m.		
Del saldo de CDBCRP / CDBCRP balance	16,9	17,4	14,1	13,6	13,5	13,8	13,8	13,7	13,7	13,7	13,8	13,8		
Moneda extranjera / foreign currency														
Crédito sector privado (Var. % mensual) / (% monthly change)	-0,6	1,7	-1,8	-0,1	-0,3	1,2	1,2							
Credit to the private sector (Var. % últimos 12 meses) / (% 12-month change)	8,1	-1,6	-2,5	-2,0	-2,9	-1,2	-1,2							
TOSE saldo promedio (Var. % mensual) / TOSE average balance (% monthly change)	0,7	0,0	0,1	-0,8	-2,5	-0,7	-0,7	0,3	0,7	2,3	0,9	1,6		
Superávit de encaje promedio (% respecto al TOSE) / Average reserve surplus (% of TOSE)	0,4	0,3	0,1	0,1	0,1	0,1	0,1	1,8	1,8	1,2	1,2	1,2		
Créditos por regulación monetaria (millones de US dólares) / Rediscounts (millions of US\$)	0	0	0	0	0	50	50	53	53	53	0	0		
	TAMIN / Average	16,8	14,8	13,8	12,9	12,7	12,6	12,6	12,7	12,6	12,6	12,6	12,7	
Interbancaria / Interbank	11,2	6,6	7,5	7,3	7,3	6,7	8,2	8,3	8,6	8,4	8,8	8,5	8,2	
Preferencial para descuento 90 días / Prime rate (90 días)	14,4	11,8	10,9	10,7	11,2	10,5	11,1	10,4	11,2	11,6	9,2	10,8	11,0	
Créditos por regulación monetaria / Rediscounts	s.m.	s.m.	s.m.	s.m.	s.m.	8,5	8,5	8,5	8,5	8,5	s.m.	s.m.		
INDICADORES BURSÁTILES / STOCK MARKET INDICES	Acum.	Acum.	Acum.	Acum.	Acum.	Acum.	Acum.						Acum.	
Índice General Bursátil (Var. %) / General Index (% change)	-15,5	0,9	5,7	-3,7	-6,3	-0,5	-5,5	-0,5	-0,3	0,3	-0,2	0,6	0,0	
Índice Selectivo Bursátil (Var. %) / Blue Chip Index (% change)	-16,2	1,7	4,0	-3,8	-5,1	-0,3	-5,2	-0,4	-0,6	-0,4	-0,4	1,0	-1,3	
Monto negociado en acciones (Mill. S.) - Prom. diario	38,7	31,6	10,5	11,5	20,3	8,8	17,9	3,6	7,9	6,2	7,1	7,0	6,5	
INFLACION (%) / INFLATION (%)														
Inflación mensual / Monthly	0,28	0,43	0,47	0,56	0,23		0,06							
Inflación últimos 12 meses / % 12 months change	3,92	3,75	3,78	3,88	4,25		4,02							
GOBIERNO CENTRAL (Mill. S.) / CENTRAL GOVERNMENT (Mills. Of S.)														
Resultado primario / Primary balance	-1 328	-603	-96	25	636									
Ingresos corrientes / Current revenue	2 004	2 526	2 246	2 179	2 776									
Gastos no financieros / Non-financial expenditure	3 348	3 146	2 363	2 175	2 161									
COMERCIO EXTERIOR (Mills. US\$) / FOREIGN TRADE (Mills. Of US\$)														
Balanza Comercial / Trade balance	-94	-60	18	2	-31									
Exportaciones / Exports	597	505	643	554	672									
Importaciones / Imports	691	655	625	552	702									
PRODUCTO BRUTO INTERNO (Índice 1994=100) / GROSS DOMESTIC PRODUCT (1994=100)														
Variaz. %, respecto al mismo mes del año anterior / Annual rate of growth	-1,5	3,7	4,9	-0,1	0,2									
COTIZACIONES INTERNACIONALES / INTERNATIONAL QUOTATIONS	Prom.	Prom.	Prom.	Prom.	Prom.		Prom.						Prom.	
LIBOR a tres meses (%) / LIBOR 3-month (%)	5,2	6,1	6,7	6,7	6,8	6,7	6,8	6,6	6,5	6,5	6,5	6,5	6,6	
Dow Jones (Var. %) / (% change)	0,0	-4,8	6,6	-5,0	3,0	-2,0	-5,1	0,2	-1,1	-2,3	2,0	-0,6	1,6	
Rendimiento de los U.S. Treasuries (30 años) / U.S. Treasuries yield (30 years)	5,1	6,4	5,7	5,8	5,8	5,6	5,8	5,5	5,5	5,4	5,4	5,4	5,5	
Stripped spread de los bonos PDI (pbs) / PDI bond stripped spread (basis points)	655	436	476	574	696	748	736	721	721	725	719	687	723	
Bonos Brady (%)	FLIRB	54,7	61,6	64,2	60,1	54,9	54,1	53,9	55,6	55,5	56,0	56,2	57,8	
Brady bonds (%)	PDI	61,4	65,1	70,1	66,2	61,9	61,2	60,9	62,5	62,6	62,4	62,8	64,0	