

BANCO CENTRAL DE RESERVA DEL PERÚ

RESUMEN INFORMATIVO

Nº 29 – 2000

RIN en US\$ 8 836 millones al 18 de julio

Al 18 de julio el nivel de las reservas internacionales netas (RIN) ascendió a US\$ 8 836 millones, mayor en US\$ 126 millones al saldo de fines de junio. Este incremento se explica principalmente por la elevación del monto de los depósitos del sistema financiero en el BCRP (US\$ 142 millones), el rendimiento neto de las inversiones (US\$ 7 millones), los depósitos en el Fondo de Seguro de Depósitos (US\$ 7 millones) y la cancelación de operaciones de compra temporal de bonos del Tesoro Público (US\$ 5 millones). Estos movimientos fueron en parte contrarrestados por el retiro de depósitos del sector público (US\$ 35 millones). En lo que va del año las RIN han aumentado en US\$ 432 millones.

A la misma fecha, la posición de cambio ascendió a US\$ 2 495 millones, inferior en US\$ 3 millones a la registrada al cierre de junio.

Reservas Internacionales Netas del BCRP (Diciembre 1996 - Julio 2000)

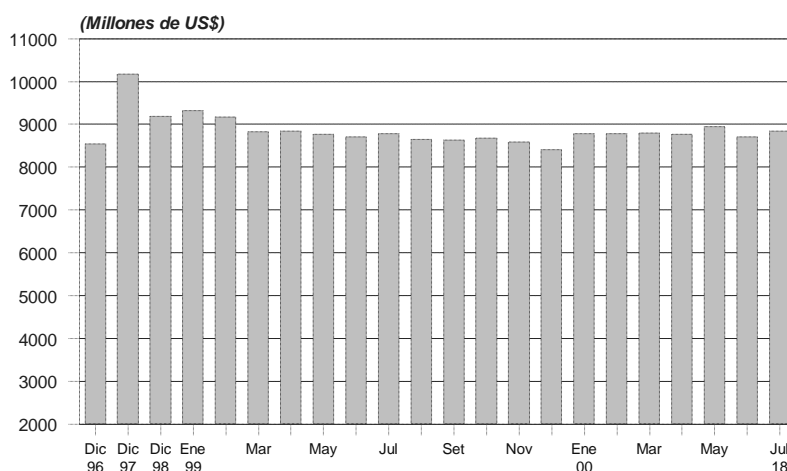

Saldo promedio de la emisión en S/. 5 063 millones

Al 18 de julio, el promedio diario de la emisión primaria alcanzó un nivel de S/. 5 063 millones, mayor en 2,2 por ciento al de junio. A la misma fecha, el saldo de la emisión primaria fue de S/. 5 334 millones, es decir 7,9 por ciento (S/. 392 millones) mayor al registrado al cierre de junio. El incremento de la emisión primaria se explicó principalmente por las operaciones de compra temporal de CDBCRP por S/. 250 millones, los vencimientos netos de Certificados de Depósito del Banco Central (CDBCRP) por S/. 70 millones, el retiro de depósitos del sector público por S/. 50 millones y el pago neto de intereses por S/. 16 millones. Cabe indicar que la emisión primaria registra en los meses de julio y diciembre un incremento superior que en otros meses del año, por las características estacionales de las transacciones en estos meses.

Promedio de cuentas corrientes de la banca en el BCRP en S/. 147 millones

Entre el 12 y el 18 de julio, la banca registró un saldo promedio diario de liquidez negativo en S/. 3 millones, previo a las operaciones monetarias del Banco Central. En ese período, el BCRP inyectó liquidez por S/. 128 millones como promedio diario, con lo que el saldo promedio diario de la cuenta corriente de la banca en el instituto emisor al cierre de operaciones fue de S/. 128 millones. Entre el 1 y el 18 de julio, dicho promedio ascendió a S/. 147 millones, monto similar al promedio del mes anterior (S/. 146 millones).

**Operaciones monetarias
(Millones de S/.)**

| | Cuenta corriente de la banca en el BCRP al cierre de operaciones del día anterior | Resultado del canje + Transferencias del Banco de la Nación a la banca | Vencimientos de operaciones del BCRP: swaps, reportes y créditos por regulación monetaria | Vencimientos de Certificados del BCRP | Transferencia de billetes a las cuentas corrientes de los bancos | Cuenta corriente de la banca antes de las operaciones del BCRP | Operaciones del BCRP: operaciones cambiarias, colocación CDBCRP, swaps, reportes, subasta de fondos del Banco de la Nación y créditos por regulación monetaria | Cuenta corriente de la banca en el BCRP al cierre de operaciones | Tasa de interés interbancaria en M/N |
|-------------------------------|---|--|---|---------------------------------------|--|--|--|--|--------------------------------------|
| | 1 | 2 | 3 | 4 | 5 | 6=1+2+3+4+5 | 7 | 8=6+7 | |
| Prom. Diciembre 1999 | 99 | -39 | -27 | 39 | 10 | 73 | 16 | 98 | 17,1 |
| Prom. Enero 2000 | 78 | -34 | -130 | 8 | 65 | -6 | 96 | 79 | 16,0 |
| Prom. Febrero | 132 | -34 | -24 | 19 | 42 | 131 | -7 | 129 | 9,4 |
| Prom. Marzo | 130 | -38 | -5 | 24 | 40 | 149 | -19 | 119 | 10,6 |
| Prom. Abril | 120 | -52 | -42 | 16 | 43 | 94 | 34 | 119 | 14,5 |
| Prom. Mayo | 125 | -33 | -22 | 16 | 35 | 122 | 9 | 128 | 16,1 |
| Prom. Junio | 149 | -18 | -21 | 16 | 35 | 162 | -16 | 146 | 14,1 |
| Prom. 1-18 julio | 146 | -43 | -53 | 21 | 18 | 96 | 59 | 147 | 11,8 |
| Junio | | | | | | | | | |
| Miércoles 14 | 166 | -45 | 0 | 0 | 4 | 125 | 0 | 125 | 15,7 |
| Jueves 15 | 125 | -58 | 0 | 0 | 6 | 72 | 90 | 162 | 16,0 |
| Viernes 16 | 162 | -39 | -90 | 21 | -2 | 52 | 120 | 172 | 14,7 |
| Lunes 19 | 172 | -73 | -120 | 62 | 51 | 93 | 40 | 133 | 15,4 |
| Martes 20 | 133 | -58 | -40 | 0 | 54 | 90 | 50 | 140 | 14,8 |
| Promedio 14 - 20 junio | 155 | -55 | -50 | 17 | 23 | 86 | 60 | 154 | 15,3 |
| Julio | | | | | | | | | |
| Miércoles 12 | 187 | -25 | 0 | 0 | 32 | 193 | 0 | 193 | 10,5 |
| Jueves 13 | 193 | -63 | 0 | 30 | -38 | 121 | 0 | 121 | 10,5 |
| Viernes 14 | 121 | -80 | 0 | 0 | -65 | -24 | 160 | 136 | 11,5 |
| Lunes 17 | 136 | -114 | -160 | 0 | 2 | -136 | 210 | 74 | 11,4 |
| Martes 18 | 74 | -74 | -210 | 0 | 39 | -171 | 270 | 99 | 12,0 |
| Promedio 12 - 18 julio | 136 | -71 | -74 | 6 | -6 | -3 | 128 | 128 | 11,2 |

**Depósitos en la Cuenta Corriente de la Banca en el BCRP
(Julio 1999 - Julio 2000)**

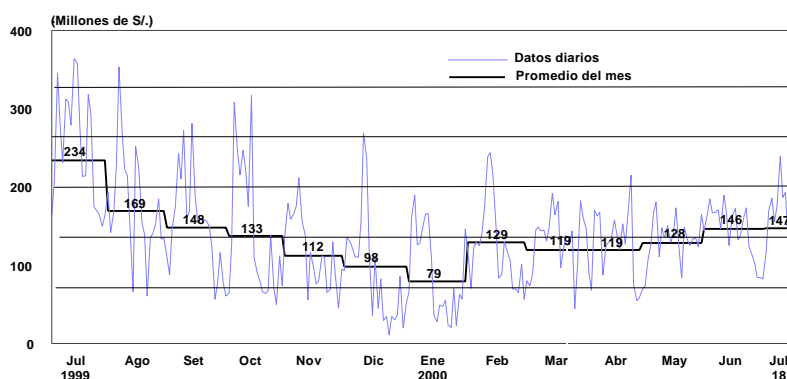

Entre el 12 y el 18 de julio se realizaron operaciones de compra temporal de CDBCRP los días 14, 17 y 18 por un total de S/. 640 millones, a una tasa de interés promedio ponderada de 11,2 por ciento.

**COMPRAS TEMPORALES DE CERTIFICADOS
DE DEPÓSITO**

| Fecha | Monto (Millones de S/.) | Tasa de interés (%) |
|----------|----------------------------|------------------------|
| 14 julio | 160 | 11,0 |
| 17 julio | 210 | 11,0 |
| 18 julio | 270 | 11,5 |

Tasa de interés interbancaria en moneda nacional baja a 11,8 por ciento

Al 18 de julio, la tasa de interés interbancaria promedio en moneda nacional fue de 11,8 por ciento, inferior al promedio alcanzado en junio (14,1 por ciento) y mayo (16,1 por ciento).

**Tasa de interés interbancaria en moneda nacional
(Julio 1999 - Julio 2000)**

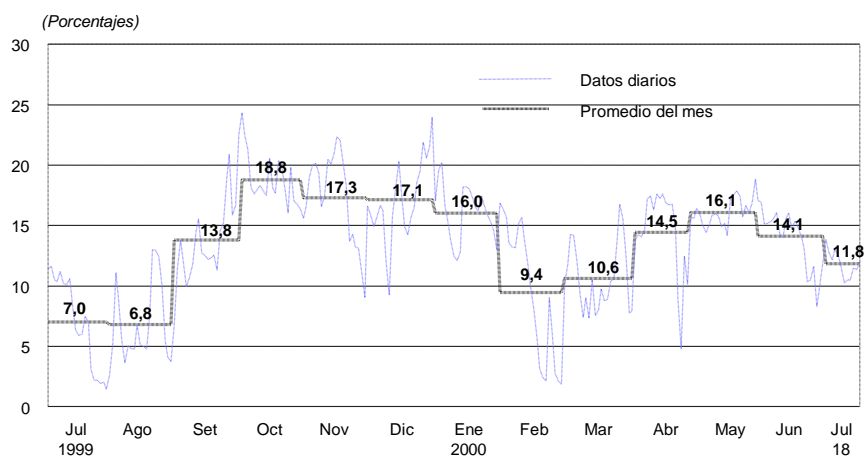

Bajan tasas de interés promedio en moneda nacional y extranjera

Al 18 de julio, la tasa de interés preferencial en moneda nacional para descuentos a 90 días fue en promedio de 19,6 por ciento, ligeramente inferior a la alcanzada en junio (19,7 por ciento). En moneda extranjera, dicha tasa se situó en 11,4 por ciento, superior al promedio alcanzado en junio (11,0 por ciento).

**Tasas de interés preferenciales
(Enero 1998 - Julio 2000)**

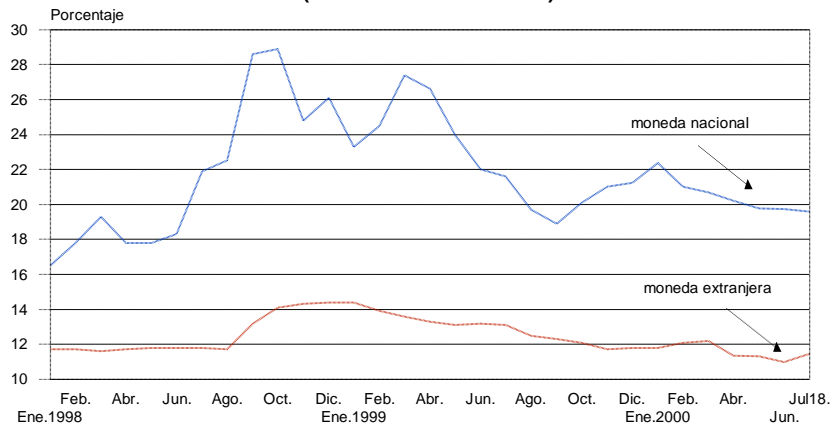

En el mismo período, la tasa de interés activa promedio en moneda nacional (TAMN) fue de 30,5 por ciento, menor a la registrada en junio (31,2 por ciento); mientras que la de moneda extranjera (TAMEX) se situó en 13,8 por ciento, inferior al promedio registrado en el mes precedente (14,0 por ciento).

Margen de los bonos Brady peruanos en 5,2 por ciento

Al 18 de julio, el margen de los bonos Brady peruanos *Past Due Interest* (PDI) respecto de los bonos del Tesoro estadounidense -una aproximación al riesgo país percibido por los inversionistas- registró un valor promedio de 5,2 por ciento, similar al registrado en junio, aunque inferior al alcanzado en mayo (5,8 por ciento).

**Tasa de interés interbancaria en moneda extranjera versus
stripped spread de los bonos Brady PDI
(Enero 1998 - Julio 2000)**

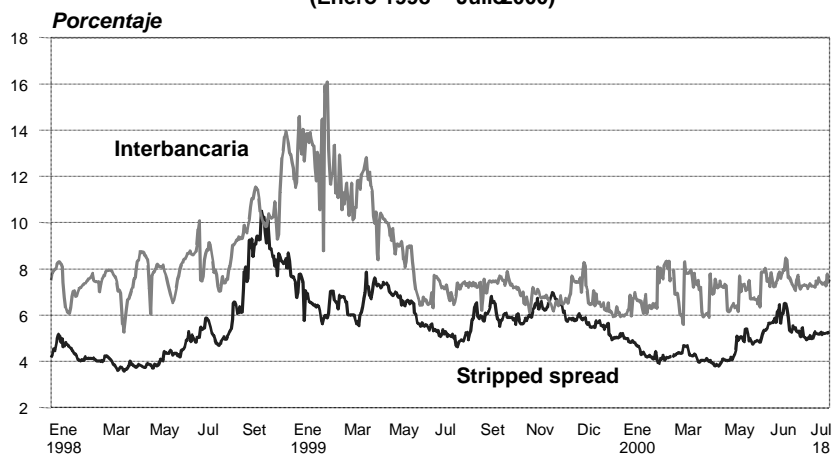

Tipo de cambio promedio en S/. 3,48

Entre el 12 y el 18 de julio, el tipo de cambio venta interbancario mostró una apreciación de 0,1 por ciento, pasando de S/. 3,481 a S/. 3,479 por dólar.

En este período, el promedio diario de las operaciones de venta a futuro (*forward*) de la banca al público fue similar a sus vencimientos. Por su parte, las nuevas compras a

futuro de la banca al público fueron menores a sus vencimientos, registrándose una disminución neta de US\$ 2 millones. En el mercado al contado, se pasó de un promedio de ventas netas al contado al público de US\$ 4 millones en la semana previa, a compras netas de US\$ 11 millones en la semana bajo análisis.

INFORMACIÓN DEL MERCADO CAMBIARIO 1/
(Millones de US\$)

| | Mayo 1-31 | Junio 1-30 | Julio | |
|---|--------------|---------------|-----------|-----------|
| | | | 5-11 | 12-18 |
| I. Ventas a futuro al público | -3 | 1 | 0 | 0 |
| <i>Nuevas ventas</i> | 21 | 21 | 8 | 14 |
| <i>Vencimientos</i> | 23 | 20 | 8 | 14 |
| II. Compras a futuro al público | 0 | 0 | 2 | -2 |
| <i>Nuevas compras</i> | 11 | 10 | 11 | 11 |
| <i>Vencimientos</i> | 11 | 10 | 9 | 13 |
| III. Compras netas al contado al público | 9 | 10 | -4 | 11 |
| <i>Compras</i> | 87 | 73 | 57 | 68 |
| <i>Ventas</i> | 78 | 63 | 61 | 57 |

1/ Promedio diario.

Producción aumenta 6,6 por ciento en mayo

En mayo, el PBI registró un crecimiento de 6,6 por ciento con respecto al mismo mes de 1999, acumulando un crecimiento de 6,2 por ciento en lo que va del año. La producción de los sectores primarios tuvo un incremento de 8,9 por ciento, sustentado principalmente en la recuperación de los sectores pesca (31,0 por ciento) e industria procesadora de recursos primarios (22,3 por ciento). Por su parte, la producción de los sectores no primarios aumentó 6,0 por ciento, observándose una mayor actividad en el resto de la industria (11,0 por ciento), comercio (7,1 por ciento) y construcción (6,9 por ciento).

PRODUCTO BRUTO INTERNO 1/
(Variaciones porcentuales)

| | 1999 | | 2000 | |
|--|--------------|--------------|-------------|-------------|
| | Mayo | Ene.- May. | Mayo | Ene.- May. |
| Agropecuario | 24,2 | 13,8 | 6,5 | 5,6 |
| <i>Agrícola</i> | 27,4 | 13,1 | 7,3 | 6,8 |
| <i>Pecuario</i> | 17,0 | 16,4 | 4,7 | 3,9 |
| Pesca | 25,3 | 42,2 | 31,0 | 21,6 |
| Minería e hidrocarburos | 14,6 | 14,3 | 5,2 | 4,1 |
| <i>Minería</i> | 17,7 | 16,6 | 6,6 | 6,0 |
| <i>Petróleo y gas</i> | -6,6 | -2,0 | -3,6 | -8,7 |
| Manufactura | -0,2 | -3,0 | 13,1 | 12,8 |
| <i>Procesadores recursos primarios</i> | 33,9 | 40,8 | 22,3 | 15,7 |
| <i>Resto industria</i> | -5,7 | -9,3 | 11,0 | 12,2 |
| Construcción | -10,2 | -12,5 | 6,9 | 2,4 |
| Comercio | 3,2 | -4,8 | 7,1 | 7,9 |
| Otros servicios | 2,2 | 0,5 | 4,5 | 4,5 |
| PBI | 4,2 | 0,3 | 6,6 | 6,2 |
| <i>PBI sectores primarios</i> | 22,8 | 17,8 | 8,9 | 7,1 |
| <i>PBI sectores no primarios</i> | 0,4 | -2,9 | 6,0 | 6,0 |

1/ Preliminar.

Cuentas monetarias del sistema bancario a junio

En junio, la liquidez en moneda nacional aumentó 2,3 por ciento (S/. 297 millones), registrando un crecimiento anual de 8,5 por ciento. El crédito al sector privado en moneda nacional registró un incremento de 0,1 por ciento durante junio (S/. 9 millones), alcanzando un saldo de S/. 8 598 millones. Con ello, el crecimiento anual del crédito al sector privado fue negativo en 6,5 por ciento.

La liquidez en moneda extranjera, expresada en dólares, aumentó 0,8 por ciento (US\$ 79 millones), lo que representó un crecimiento anual de 5,2 por ciento. El crédito al sector privado del sistema bancario en moneda extranjera (US\$ 11 593 millones) aumentó 0,1 por ciento (US\$ 17 millones) durante junio, mostrando una disminución anual de 2,4 por ciento. Los pasivos externos de corto plazo de las empresas bancarias aumentaron US\$ 75 millones ó 4,4 por ciento en junio (saldo de US\$ 1 770 millones).

Disminuyen Índices General (6,2 por ciento) y Selectivo (6,0 por ciento)

Al 18 de julio, el Índice General de la Bolsa de Valores de Lima disminuyó 6,2 por ciento con relación al fin de junio, mientras que el Selectivo lo hizo en 6,0 por ciento. En el transcurso del año, el Índice General ha descendido 25,0 por ciento y el Selectivo 17,1 por ciento.

Indicadores Bursátiles (Enero 1996 - Julio 2000)

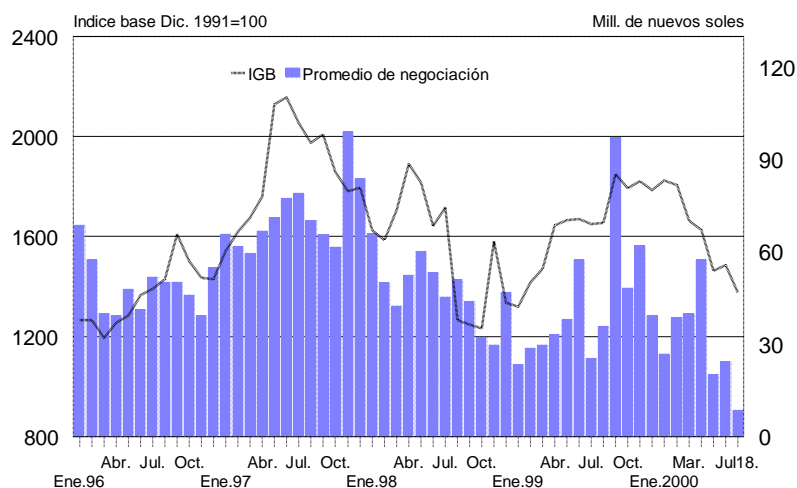

Lima, 21 de julio del 2000

El Resumen Informativo contiene un adelanto de las principales estadísticas que figuran luego en el Boletín Semanal que se distribuye los días lunes. Es publicado todos los viernes y su distribución tiene lugar tanto por correo electrónico cuanto por facsímil. La primera es gratuita y puede solicitarse enviando un mensaje a acorrales@bcrp.gob.pe. La segunda tiene un costo mensual de S/. 12 para el Perú y de US\$ 49 para el extranjero y puede ser solicitada al teléfono: (51-1) 4276250 anexo 3817.

| BCRP - INDICADORES ECONÓMICOS | | | | | | | | | | | | |
|--|--------|-------|-------|-------|-------|-------|---------|---------|---------|---------|---------|-------|
| | 1998 | 1999 | 2000 | | | | | | | | | |
| | DIC. | DIC. | MAR. | ABR. | MAY. | JUN. | 12 Jul. | 13 Jul. | 14 Jul. | 17 Jul. | 18 Jul. | JUL. |
| RESERVAS INTERNACIONALES (Mills. US\$) / INTERNATIONAL RESERVES (Mills. of US\$) | | | | Var. | | Var. | | | | | | Var. |
| Posición de cambio / Net international position | 2 151 | 2 538 | 2 540 | 2 534 | 2 545 | -47 | 2 496 | 2 496 | 2 498 | 2 497 | 2 495 | -3 |
| Reservas internacionales netas / Net international reserves | 9 183 | 8 404 | 8 803 | 8 775 | 8 952 | -242 | 8 873 | 8 874 | 8 858 | 8 832 | 8 836 | 126 |
| Depósitos del sistema financiero en el BCRP / Financial system deposits at BCRP | 3 064 | 2 964 | 3 251 | 3 262 | 3 306 | 106 | 3 599 | 3 600 | 3 578 | 3 550 | 3 554 | 142 |
| Empresas bancarias / Banks | 2 933 | 2 920 | 3 189 | 3 161 | 3 200 | 14 | 3 388 | 3 389 | 3 386 | 3 387 | 3 384 | 170 |
| Banco de la Nación / Banco de la Nación | 104 | 23 | 40 | 78 | 82 | 93 | 186 | 186 | 167 | 137 | 146 | -30 |
| Sector privado / Private sector | 26 | 22 | 23 | 23 | 24 | -1 | 25 | 25 | 25 | 25 | 24,8 | 2 |
| Depósitos del sector público en el BCRP / Public sector deposits at BCRP | 3 997 | 2 963 | 3 061 | 3 018 | 3 127 | -297 | 2 792 | 2 792 | 2 794 | 2 793 | 2 795 | -35 |
| Depósitos de privatización | 1 607 | 975 | 927 | 888 | 856 | -289 | 523 | 523 | 524 | 524 | 524 | -43 |
| OPERACIONES CAMBIARIAS BCRP (MILL. US\$)/BCRP FOREIGN OPERATIONS (Millions \$/) | Acum. | Acum. | Acum. | Acum. | Acum. | Acum. | | | | | | Acum. |
| Origen externo de la emisión primaria / External origin of the monetary base | 35 | 50 | 42 | 0 | 20 | -15 | 0 | 0 | 0 | 0 | 0 | -0 |
| Compras netas en Mesa de Negociación / Over-the-counter net purchases of foreign currency | 0 | 0 | 3 | 0 | 0 | 0 | 0 | 0 | 0 | 0 | 0 | 0 |
| Operaciones swaps netas / Net swap operations | 0 | 0 | 0 | 0 | 20 | -20 | 0 | 0 | 0 | 0 | 0 | 0 |
| Ventas al Sector Público / Sales to the public sector | -10 | 50 | 39 | 0 | -0 | 0 | 0 | 0 | 0 | 0 | 0 | 0 |
| Para deuda pública externa / Foreign public debt | -10 | 0 | 0 | 0 | 0 | 0 | 0 | 0 | 0 | 0 | 0 | 0 |
| Otros / Other | 0 | 47 | 39 | 0 | -0 | 0 | 0 | 0 | 0 | 0 | 0 | 0 |
| TIPO DE CAMBIO (S/. por US\$) / EXCHANGE RATE | Prom. | Prom. | Prom. | Prom. | Prom. | Prom. | | | | | | Prom. |
| Compra interbancario/Interbank bid | 3,135 | 3,483 | 3,442 | 3,477 | 3,503 | 3,486 | 3,480 | 3,482 | 3,477 | 3,477 | 3,479 | 3,481 |
| Promedio / Average | 3,139 | 3,485 | 3,444 | 3,480 | 3,505 | 3,488 | 3,480 | 3,486 | 3,480 | 3,477 | 3,478 | 3,482 |
| Venta Interbancario | 3,138 | 3,485 | 3,444 | 3,480 | 3,505 | 3,488 | 3,481 | 3,483 | 3,477 | 3,480 | 3,478 | 3,482 |
| Mediodía / Midday | 3,138 | 3,485 | 3,445 | 3,480 | 3,505 | 3,487 | 3,483 | 3,481 | 3,478 | 3,480 | 3,480 | 3,482 |
| Cierre / Close | 3,138 | 3,485 | 3,445 | 3,480 | 3,505 | 3,488 | 3,481 | 3,483 | 3,478 | 3,479 | 3,479 | 3,482 |
| Promedio / Average | 3,129 | 3,481 | 3,441 | 3,477 | 3,502 | 3,485 | 3,479 | 3,482 | 3,477 | 3,476 | 3,476 | 3,48 |
| Sistema bancario | 3,139 | 3,485 | 3,445 | 3,481 | 3,505 | 3,489 | 3,481 | 3,484 | 3,483 | 3,479 | 3,480 | 3,483 |
| Compra / Bid | 86,6 | 93,7 | 91,6 | 92,1 | 91,8 | 92,2 | | | | | | |
| Venta / Ask | | | | | | | | | | | | |
| Índice de tipo de cambio real (íng. 1990=100) / Real exchange rate index (Aug. 1990=100) | | | | | | | | | | | | |
| INDICADORES MONETARIOS / MONETARY INDICATORS | | | | | | | | | | | | |
| Moneda nacional / Domestic currency | | | | | | | | | | | | |
| Emisión Primaria (Var. % mensual) / (% monthly change) | 12,8 | 18,1 | 3,6 | -1,7 | 2,4 | -0,7 | | | | | | |
| Monetary base (Var. % últimos 12 meses) / (% 12-month change) | 5,5 | 16,9 | 7,7 | 8,7 | 8,5 | 6,3 | | | | | | |
| Oferta monetaria (Var. % mensual) / (% monthly change) | 3,9 | 5,8 | 2,8 | -1,6 | -0,9 | 2,3 | | | | | | |
| Money Supply (Var. % últimos 12 meses) / (% 12-month change) | -2,4 | 11,6 | 10,0 | 9,2 | 6,3 | 8,5 | | | | | | |
| Crédito sector privado (Var. % mensual) / (% monthly change) | 2,2 | -4,1 | -0,5 | -1,6 | -1,0 | 0,1 | | | | | | |
| Crédit to the private sector (Var. % últimos 12 meses) / (% 12-month change) | 6,6 | -5,3 | -6,4 | -7,3 | -8,0 | -6,5 | | | | | | |
| TOSE saldo promedio (Var. % mensual) / TOSE average balance (% monthly change) | 3,6 | -0,8 | 2,1 | 0,0 | -1,1 | 1,6 | -0,1 | 0,7 | 0,2 | 0,4 | -0,1 | |
| Superávit de encaje promedio (% respecto al TOSE) / Average reserve surplus (% of TOSE) | 1,5 | 1,2 | 0,2 | 0,2 | 0,1 | 0,2 | 0,6 | 0,6 | 0,5 | 0,4 | 0,4 | |
| Cuenta corriente de los bancos (saldo mill. S.) / Banks' current account (balance mills. of S.) | 189 | 98 | 119 | 119 | 131 | 145 | 193 | 121 | 136 | 74 | 99 | |
| Créditos por regulación monetaria (millones de S.) / Rediscounts (Millions of S.) | 42 | 0 | 0 | 0 | 0 | 0 | 0 | 0 | 0 | 0 | 0 | |
| Depósitos del sector público en el BCRP (saldo Mill. S.) / Public sector deposits at the BCRP (Balance mills. S) | 225 | 378 | 536 | 786 | 757 | 417 | 370 | 365 | 361 | 365 | 368 | |
| Certificados de Depósitos BCRP (saldo Mill. S.) / CDBCRP balance (Millions of S.) | 280 | 399 | 1 245 | 1 110 | 1 150 | 1 535 | 1 495 | 1 465 | 1 465 | 1 465 | 1 465 | |
| Operaciones de reporte con CDBCRP (saldo Mill. S.) / CDBCRP repos (Balance millions of S.) | 0 | 0 | 0 | 0 | 20 | 20 | 0 | 0 | 160 | 210 | 270 | |
| TAMN / Average | 37,1 | 32,0 | 32,2 | 31,4 | 30,9 | 31,2 | 29,8 | 29,8 | 29,8 | 29,8 | 30,7 | 30,5 |
| Interbancaria / Interbank | 12,6 | 17,1 | 10,6 | 14,5 | 16,1 | 14,1 | 10,5 | 10,5 | 11,5 | 11,4 | 12,0 | 11,8 |
| Preferencial para descuento 90 días / Prime rate (90 days) | 24,2 | 21,2 | 20,7 | 20,2 | 19,8 | 19,7 | 19,8 | 19,6 | 19,4 | 18,7 | 19,3 | 19,6 |
| Operaciones de reporte con CDBCRP / CDBCRP repos | 17,5 | s.m. | s.m. | s.m. | 21,9 | 12,3 | s.m. | s.m. | 11,0 | 11,0 | 11,46 | |
| Créditos por regulación monetaria / Rediscounts | 18,5 | s.m. | s.m. | s.m. | s.m. | s.m. | s.m. | s.m. | s.m. | s.m. | s.m. | |
| Del saldo de CDBCRP / CDBCRP balance | 16,9 | 17,4 | 14,1 | 13,6 | 14,3 | 14,9 | 14,9 | 14,9 | 14,9 | 14,9 | 14,9 | |
| Moneda extranjera / foreign currency | | | | | | | | | | | | |
| Crédito sector privado (Var. % mensual) / (% monthly change) | -0,6 | 1,7 | -0,5 | 1,5 | -0,2 | 0,1 | | | | | | |
| Crédit to the private sector (Var. % últimos 12 meses) / (% 12-month change) | 8,1 | -1,6 | -2,8 | -0,8 | -1,0 | -2,4 | | | | | | |
| TOSE saldo promedio (Var. % mensual) / TOSE average balance (% monthly change) | -0,9 | -1,8 | 1,4 | 0,0 | -0,5 | -0,4 | -0,5 | -0,5 | -0,4 | -0,5 | -0,7 | |
| Superávit de encaje promedio (% respecto al TOSE) / Average reserve surplus (% of TOSE) | 0,3 | 0,3 | 0,1 | 0,1 | 0,1 | 0,1 | 0,2 | 0,3 | 0,5 | 0,6 | 0,6 | |
| Créditos por regulación monetaria (millones de US dólares) / Rediscounts (millions of US\$) | 0 | 0 | 0 | 0 | 0 | 0 | 0 | 0 | 0 | 0 | 0 | 0 |
| TAMEX / Average | 16,8 | 14,8 | 14,3 | 14,2 | 14,1 | 14,0 | 13,8 | 13,8 | 13,8 | 13,7 | 13,8 | 13,8 |
| Interbancaria / Interbank | 11,4 | 6,6 | 6,8 | 7,0 | 7,7 | 7,3 | 7,4 | 7,3 | 7,8 | 7,4 | 7,6 | 7,5 |
| Preferencial para descuento 90 días / Prime rate (90 days) | 14,4 | 11,8 | 12,2 | 11,4 | 11,3 | 11,0 | 10,4 | 11,5 | 11,8 | 11,8 | 10,4 | 11,4 |
| Créditos por regulación monetaria / Rediscounts | s.m. | s.m. | s.m. | s.m. | s.m. | s.m. | s.m. | s.m. | s.m. | s.m. | s.m. | s.m. |
| INDICADORES BURSÁTILES / STOCK MARKET INDICES | Acum. | Acum. | Acum. | Acum. | Acum. | Acum. | | | | | | Acum. |
| Índice General Bursátil (Var. %) / General Index (% change) | -15,3 | 0,9 | -7,9 | -2,2 | -10,1 | 1,7 | -1,5 | 0,8 | -1,1 | -0,4 | -0,6 | -6,2 |
| Índice Selectivo Bursátil (Var. %) / Blue Chip Index (% change) | -16,2 | 1,7 | -7,1 | -0,7 | -10,2 | 2,3 | -1,6 | 1,4 | -1,0 | -0,4 | -0,6 | -6,0 |
| Monto negociado en acciones (Mill. S.) - Prom. diario | 38,7 | 31,6 | 25,0 | 50,6 | 21,1 | 24,4 | 19,1 | 5,6 | 3,9 | 5,0 | 5,8 | 8,3 |
| INFLACION (%) / INFLATION (%) | | | | | | | | | | | | |
| Inflación mensual / Monthly | 0,28 | 0,43 | 0,54 | 0,51 | 0,02 | 0,06 | | | | | | |
| Inflación últimos 12 meses / % 12 months change | 3,92 | 3,73 | 3,88 | 3,80 | 3,33 | 3,21 | | | | | | |
| GOBIERNO CENTRAL (Mill. S.) / CENTRAL GOVERNMENT (Mills. Of S.) | | | | | | | | | | | | |
| Resultado primario / Primary balance | -1 328 | -555 | -447 | 284 | -133 | | | | | | | |
| Ingresos corrientes / Current revenue | 2 004 | 2 395 | 2 125 | 2 601 | 2 209 | | | | | | | |
| Gastos no financieros / Non-financial expenditure | 3 348 | 2 965 | 2 587 | 2 332 | 2 357 | | | | | | | |
| COMERCIO EXTERIOR (Mills. US\$) / FOREIGN TRADE (Mills. of US\$) | | | | | | | | | | | | |
| Balanza Comercial / Trade balance | -94 | -63 | -66 | -57 | -89 | | | | | | | |
| Exportaciones / Exports | 597 | 592 | 562 | 501 | 545 | | | | | | | |
| Importaciones / Imports | 691 | 654 | 628 | 558 | 635 | | | | | | | |
| PRODUCTO BRUTO INTERNO / GROSS DOMESTIC PRODUCT | | | | | | | | | | | | |
| Variaz. %, respecto al mismo mes del año anterior / Annual rate of growth | -1,5 | 3,7 | 7,9 | 4,7 | 6,6 | | | | | | | |
| COTIZACIONES INTERNACIONALES / INTERNATIONAL QUOTATIONS | Prom. | Prom. | Prom. | Prom. | Prom. | Prom. | | | | | | Prom. |
| LIBOR a tres meses (%) / LIBOR 3-month (%) | 5,2 | 6,1 | 6,2 | 6,3 | 6,8 | 6,8 | 6,7 | 6,9 | 6,7 | 6,7 | 6,7 | 6,8 |
| Dow Jones (Var. %) / (% change) | 0,0 | 4,8 | 7,8 | -1,7 | -2,0 | -0,7 | 0,5 | 0,1 | 0,2 | -0,1 | -0,6 | 0,2 |
| Rendimiento de los U.S. Treasuries (30 años) / U.S. Treasuries yield (30 years) | 5,1 | 6,4 | 6,1 | 5,8 | 6,2 | 5,9 | 5,9 | 5,8 | 5,9 | 5,9 | 5,9 | 5,9 |
| Stripped spread de los bonos PDI (pbs) / PDI bond stripped spread (basis points) | 655 | 436 | 411 | 498 | 581 | 521 | 520 | 523 | 524 | 523 | 527 | 522 |
| Bonos Brady (%) | FLIRB | | | | | | | | | | | |
| Brady bonds (%) | 61,4 | 65,1 | 70,0 | 67,3 | 63,0 | 66,7 | 67,1 | 67,2 | 66,9 | 66,9 | 66,8 | 67,1 |