

BANCO CENTRAL DE RESERVA DEL PERÚ

RESUMEN INFORMATIVO

N° 24 – 2000

RIN aumentan US\$ 63 millones al 13 de junio

Al 13 de junio el nivel de las reservas internacionales netas (RIN) fue de US\$ 9 014 millones, mayor en US\$ 63 millones al saldo de fines de mayo. Este incremento se explica por la elevación del monto de los depósitos del sistema financiero en el BCRP (US\$ 111 millones), cancelación de créditos a empresas bancarias (US\$ 4 millones) y ganancias por valuación (US\$ 3 millones), contrarrestado por la cancelación de operaciones de compra temporal de moneda extranjera (US\$ 20 millones), retiro de depósitos del Fondo de Seguro de Depósito (US\$ 17 millones) y del sector público (US\$ 16 millones) e intereses netos pagados (US\$ 2 millones). En lo que va del año las RIN han aumentado en US\$ 610 millones.

A la misma fecha, la posición de cambio ascendió a US\$ 2 551 millones, excediendo en US\$ 7 millones a la registrada al cierre de mayo.

Reservas Internacionales Netas del BCRP
(Diciembre 1996 - junio 2000)

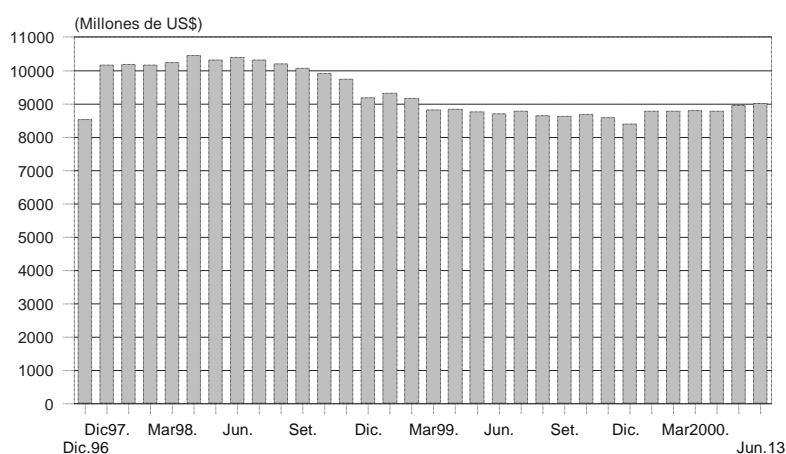

Saldo promedio de emisión primaria en S/. 4 923 millones

El saldo promedio diario de la emisión primaria entre el 1 y el 13 de junio fue de S/. 4 923 millones, mayor en 0,3 por ciento al promedio de mayo.

El nivel de la emisión primaria al 13 de junio fue de S/. 4 876 millones, es decir, 2,0 por ciento (S/. 100 millones) por debajo del registrado al término del mes precedente. La reducción de la emisión primaria se explicó principalmente por la colocación de Certificados de Depósito del Banco Central (CDBCRP) por S/. 320 millones y por la cancelación de operaciones de compra temporal de moneda extranjera por US\$ 20 millones (S/. 71 millones) y de operaciones de reporte con CDBCRP por S/. 20 millones, lo que fue contrarrestado parcialmente por el retiro de depósitos del sector público en el BCRP (S/. 275 millones) y por el pago neto de intereses por las operaciones de mercado abierto (S/. 26 millones).

Promedio de cuentas corrientes de la banca en el BCRP en S/. 163 millones

Entre el 7 y el 13 de junio, la banca registró un saldo promedio diario de liquidez de S/. 206 millones, previo a las operaciones monetarias del Banco Central. En ese lapso, el BCRP retiró liquidez por S/. 37 millones como promedio diario, con lo que el saldo promedio diario de la cuenta corriente de la banca en el instituto emisor al cierre de operaciones fue de S/. 162 millones. Entre el 1 y el 13 de junio, dicho promedio ascendió a S/. 163 millones, que es superior al de mayo (S/. 128 millones).

**Operaciones monetarias
(Millones de S/.)**

	Cuenta corriente de la banca en el BCRP al cierre de operaciones del día anterior	Resultado del canje + Transferencias del Banco de la Nación a la banca	Vencimientos de operaciones del BCRP: swaps, reportes y créditos por regulación monetaria	Vencimientos de Certificados del BCRP	Transferencia de billetes a las cuentas corrientes de los bancos	Cuenta corriente de la banca antes de las operaciones del BCRP	Operaciones del BCRP: operaciones cambiarias, colocación CDBCRP, swaps, reportes, subasta de fondos del Banco de la Nación y créditos por regulación monetaria	Cuenta corriente de la banca en el BCRP al cierre de operaciones	Tasa de interés interbancaria en M/N
	1	2	3	4	5	6=1+2+3+4+5	7	8=6+7	
Prom. Diciembre 1999	99	-39	-27	39	10	73	16	98	17,1
Prom. Enero 2000	78	-34	-130	8	65	-6	96	79	16,0
Prom. Febrero	132	-34	-24	19	42	131	-7	129	9,4
Prom. Marzo	130	-38	-5	24	39	149	-19	119	10,6
Prom. Abril	120	-52	-42	16	43	94	34	119	14,5
Prom. Mayo	125	-33	-22	16	35	122	9	128	16,1
Prom. 1-13 junio	163	4	-16	10	41	206	-39	163	15,5
Mayo									
Miércoles 10	180	-44	0	0	25	160	-50	110	15,1
Jueves 11	110	-87	0	0	63	87	61	148	15,8
Viernes 12	148	-36	-61	0	-15	35	100	135	16,0
Lunes 15	135	-23	-100	103	0	116	35	151	15,8
Martes 16	151	-39	-35	0	12	90	40	130	14,9
Promedio 10 - 16 mayo	146	-46	-39	21	17	98	37	135	15,5
Junio									
Miércoles 7	167	-5	0	0	45	208	-40	168	15,3
Jueves 8	168	-21	0	0	51	198	-27	171	15,6
Viernes 9	171	-37	-3	0	-3	126	20	146	16,1
Lunes 12	146	-14	-20	0	78	190	0	190	14,3
Martes 13	190	-35	0	94	58	306	-140	166	14,0
Promedio 7 - 13 junio	169	-22	-5	19	46	206	-37	162	15,1

Depósitos en la cuenta corriente de la banca en el BCRP

(Mayo 1999 - junio 2000)

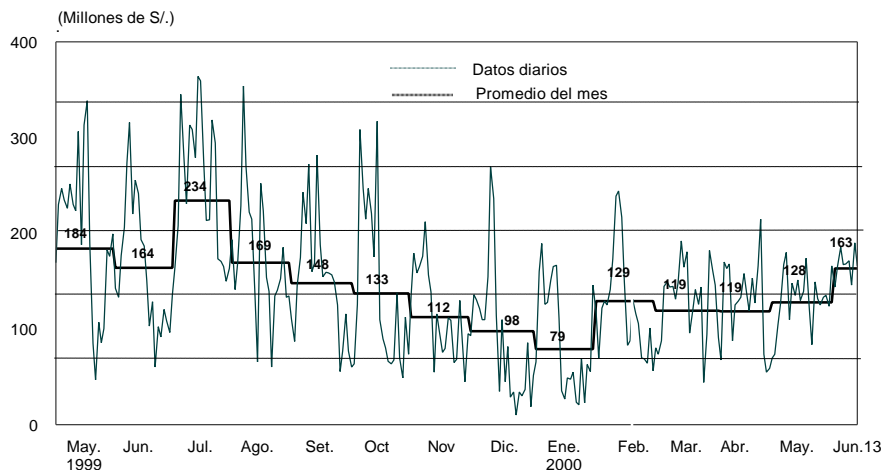

Entre el 7 y el 13 de junio se realizó 3 subastas de CDBCRP por S/. 210 millones, a una tasa de interés promedio ponderada de 16,0 por ciento.

SUBASTAS DE CERTIFICADOS DE DEPÓSITO

Fecha	Monto (Millones de S/.)	Tasa de interés (%)	Plazo
7 junio	40	16,0	10 semanas
8 junio	30	16,0	18 semanas
13 junio	140	16,0	18 semanas

El 8 de junio se realizó una operación de compra temporal de moneda extranjera (swap) por US\$ 1 millón, mientras que al día siguiente hubo operaciones de compra temporal de CDBCRP por S/. 20 millones, a una tasa de interés de 16,4 por ciento

Tasa de interés interbancaria en moneda nacional en 15,5 por ciento

Entre el 1 y el 13 de junio, la tasa de interés interbancaria promedio en moneda nacional fue de 15,5 por ciento, inferior a la registrada en mayo (16,1 por ciento). El 13 de junio dicha tasa descendió a 14,0 por ciento.

Tasa de Interés Interbancaria en Moneda Nacional

(Mayo 1999- junio 2000)

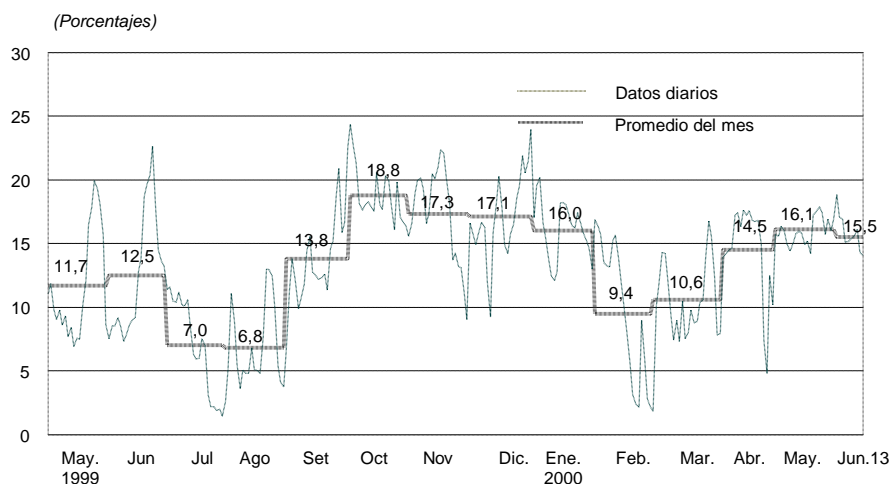

Disminuyen tasas de interés preferenciales en moneda nacional y en moneda extranjera

Al 13 de junio, la tasa de interés preferencial en moneda nacional para descuentos a 90 días fue en promedio de 19,6 por ciento, lo que implicó un ligero descenso respecto a la de mayo (19,8 por ciento). En moneda extranjera, dicha tasa se situó en 11,2 por ciento, resultando inferior al promedio alcanzado en el mes anterior (11,3 por ciento).

Tasas de interés preferenciales
(Enero 1998 - junio 2000)

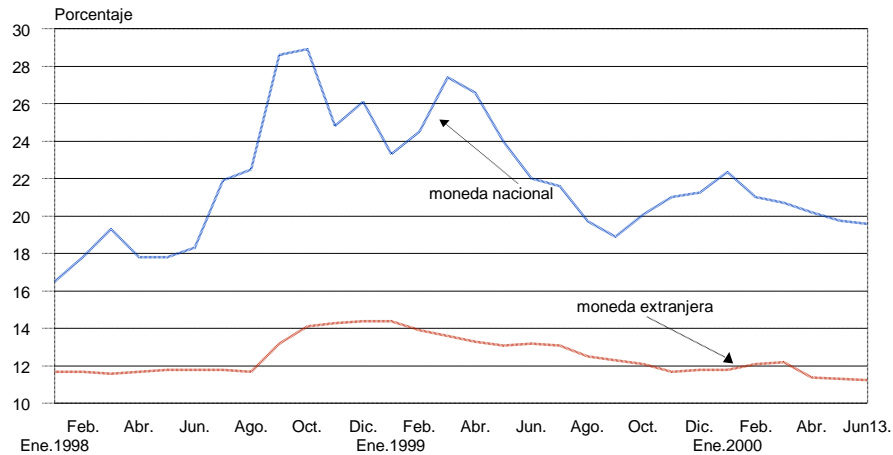

En el mismo período, la tasa de interés activa promedio en moneda nacional (TAMN) fue de 31,3 por ciento, mayor a la de mayo (30,9 por ciento); mientras que la de moneda extranjera (TAMEX) se situó en 14,1 por ciento, resultando similar al promedio registrado en el mes precedente.

Margen de los bonos Brady peruanos en 5,4 por ciento

Entre el 1 y el 13 de junio, el margen de los bonos Brady peruanos *Past Due Interest* (PDI) respecto de los bonos del Tesoro estadounidense -una aproximación al riesgo país percibido por los inversionistas- registró un valor promedio de 5,4 por ciento, por debajo del alcanzado en mayo (5,8 por ciento).

Tasa interbancaria en moneda extranjera versus stripped spread de los bonos Brady PDI
(Enero 1998 - junio 2000)

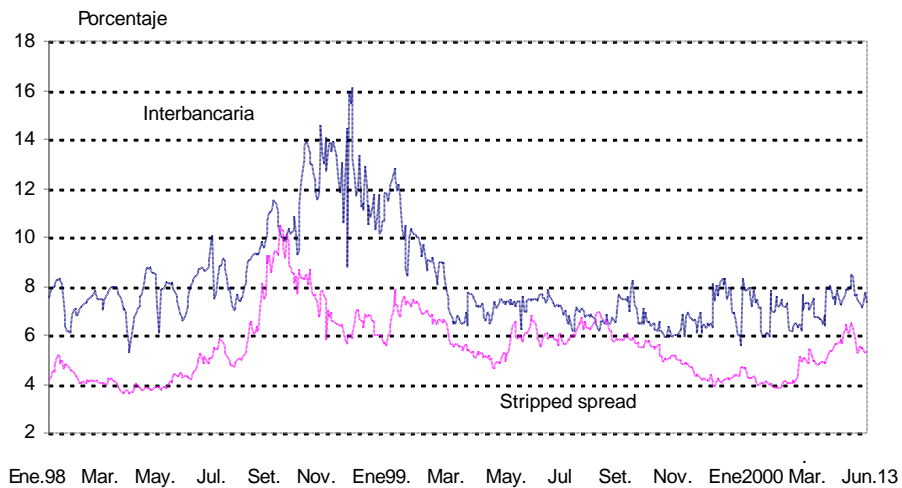

Tipo de cambio en S/. 3,49 al 13 de junio

Entre el 7 y el 13 de junio, el tipo de cambio venta interbancario se mantuvo en un nivel estable, pasando de S/. 3,487 el 6 de junio a S/. 3,486 el día 13. En este período, el promedio diario de las operaciones netas de venta a futuro (*forward*) de la banca al público bajó en US\$ 4 millones como promedio diario. Por su parte, las nuevas compras a futuro de la banca al público fueron mayores a sus vencimientos, registrándose un aumento neto de US\$ 1 millón. Asimismo, las compras netas al contado al público aumentaron de un promedio diario de US\$ 2 millones en la primera semana de junio a US\$ 7 millones en la semana bajo análisis.

Información del mercado cambiario 1/			
(Millones de US\$)			
	Mayo	Junio	
	1-31	1-6	7-13
i. Ventas a futuro al público	-3	-10	-4
Nuevas ventas	21	10	15
Vencimientos	23	20	19
ii. Compras a futuro al público	0	7	1
Nuevas compras	11	13	11
Vencimientos	11	6	10
iii. Compras netas al contado al público	9	2	7
Compras	87	69	67
Ventas	78	67	60

1/ Promedio diario

Suben índices General (2,1 por ciento) y Selectivo (2,9 por ciento)

Al 13 de junio, el índice general de la Bolsa de Valores de Lima aumentó 2,1 por ciento con relación al fin del mes anterior, mientras que el selectivo lo hizo en 2,9 por ciento. En el transcurso del año, el índice general ha descendido 18,7 por ciento y el selectivo 9,8 por ciento.

Indicadores Bursátiles
(Enero 1996 - junio 2000)

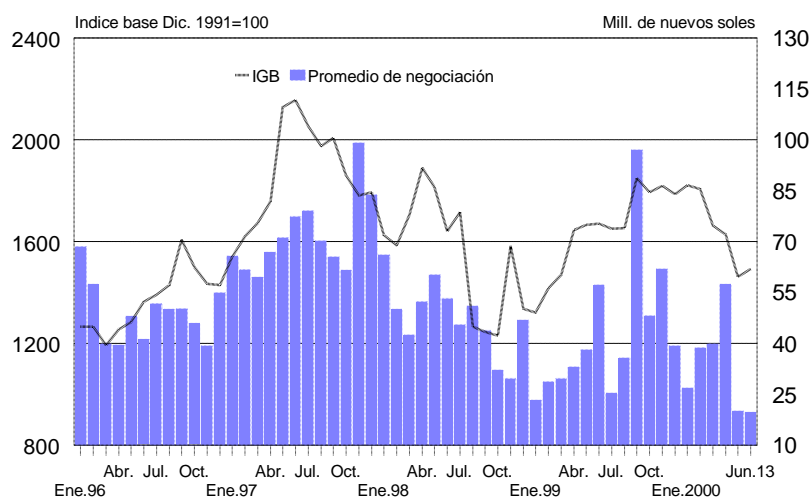

Lima, 15 de junio del 2000

El Resumen Informativo contiene un adelanto de las principales estadísticas que figuran luego en el Boletín Semanal que se distribuye los días lunes. Es publicado todos los viernes y su distribución tiene lugar tanto por correo electrónico cuanto por facsímil. La primera es gratuita y puede solicitarse enviando un mensaje a acorrales@bcpr.gob.pe. La segunda tiene un costo mensual de S/. 12 para el Perú y de US\$ 49 para el extranjero y puede ser solicitada al teléfono: (51-1) 4276250 anexo 3817.

