

# BANCO CENTRAL DE RESERVA DEL PERÚ

## RESUMEN INFORMATIVO

### Nº 10 - 2000

*RIN en US\$ 8 718 millones*

Al 7 de marzo el nivel de las reservas internacionales netas (RIN) fue de US\$ 8 718 millones, menor en US\$ 66 millones respecto del saldo de fines de febrero. Esta reducción se explica principalmente por menores depósitos del sector público (US\$ 69 millones) y del sistema financiero (US\$ 1 millón) y por el pago neto de intereses (US\$ 4 millones); factores que fueron parcialmente compensados por ganancias por valuación (US\$ 5 millones) y operaciones cambiarias (US\$ 3 millones). En lo que va del año las RIN han aumentado en US\$ 314 millones.

A la misma fecha, la posición de cambio llegó a US\$ 2 504 millones, mayor en US\$ 9 millones que el saldo del cierre de febrero.

#### Reservas Internacionales Netas del BCRP

(Diciembre 1996 - marzo 2000)

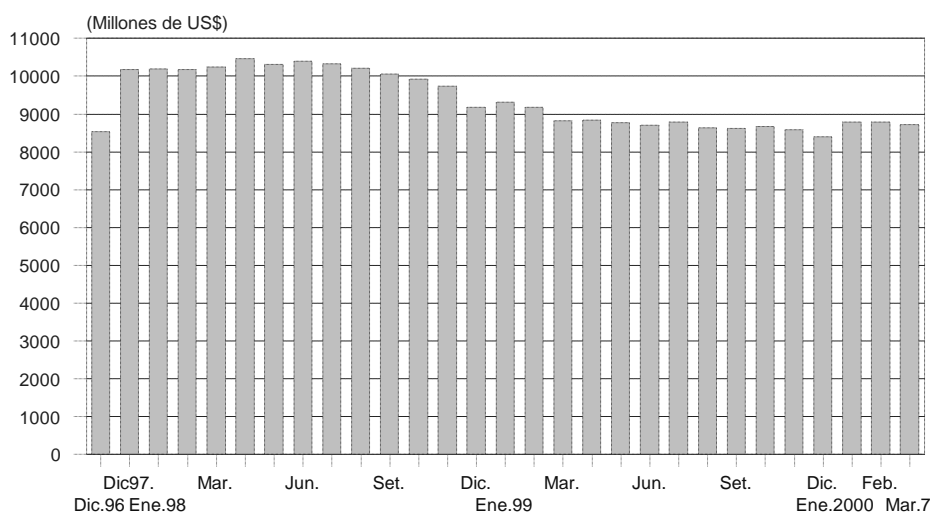

#### *Saldo promedio de emisión primaria en S/. 4 868 millones*

Entre el 1 y el 7 de marzo, el saldo promedio de la emisión primaria fue de S/. 4 868 millones, menor en 0,5 por ciento al promedio de febrero.

Al 7 de marzo, el saldo de la emisión primaria fue de S/. 4 826 millones, mayor en 1,2 por ciento (S/. 56 millones) al del cierre de febrero. El incremento responde a una mayor demanda de encaje por parte de los bancos compensada en parte por la reducción estacional del circulante (billetes y monedas en poder del público). Las operaciones que explican el incremento de la emisión primaria son principalmente la reducción de depósitos del sector público en el BCRP por S/. 41 millones; y las compras de moneda extranjera a través de la mesa de negociación (US\$ 3 millones).

**Promedio de cuentas corrientes de la banca en el BCRP (S/. 102 millones) menor que febrero (S/. 129 millones)**

Entre el 1 y el 7 de marzo, la banca registró un saldo promedio diario de liquidez previo a las operaciones monetarias de S/. 88 millones. El BCRP inyectó liquidez por S/. 19 millones en promedio por día, por lo que el saldo promedio de la cuenta corriente de la banca en el BCRP al cierre de operaciones fue de S/. 102 millones diarios. Este nivel es menor que el de similar período de febrero (S/. 121 millones).

**Operaciones monetarias  
(Millones de S/.)**

	Cuenta corriente de la banca en el BCRP al cierre de operaciones del día anterior	Resultado del canje + Transferencias del Banco de la Nación a la banca	Vencimientos de operaciones del BCRP: <b>swaps</b> , reportes y créditos por regulación monetaria	Vencimientos de Certificados del BCRP	Transferencia de billetes a las cuentas corrientes de los bancos	Cuenta corriente de la banca antes de las operaciones del BCRP	Operaciones del BCRP: operaciones cambiarias, colocación CDBCRP, <b>swaps</b> , reportes, subasta de fondos del Banco de la Nación y créditos por regulación monetaria	Cuenta corriente de la banca en el BCRP al cierre de operaciones	Tasa de interés interbancaria en M/N
	1	2	3	4	5	6=1+2+3+4+5	7	8=6+7	
<b>Prom. Diciembre</b>	99	-39	-27	39	10	73	16	98	17,1
<b>Prom. Enero</b>	78	-34	-130	8	65	-6	96	79	16,0
<b>Prom. Febrero</b>	132	-34	-24	19	42	131	-7	129	9,4
<b>Febrero 2000</b>									
Miércoles 2	117	-59	-160	0	28	-74	144	70	16,4
Jueves 3	70	25	-144	0	59	10	113	122	15,7
Viernes 4	122	73	-113	0	-6	78	51	129	13,5
Lunes 7	129	13	-51	0	54	145	-20	125	13,2
Martes 8	125	-19	0	0	51	157	-16	141	13,2
<b>Promedio 2-8</b>	115	7	-67	0	37	63	54	121	14,4
<b>Marzo 2000</b>									
Miércoles 1	56	-1	-3	0	-3	75	5	80	10,1
Jueves 2	80	-27	-5	0	-4	74	0	74	11,8
Viernes 3	74	-44	0	0	0	38	50	88	14,3
Lunes 6	88	-20	-40	0	-40	105	40	145	14,2
Martes 7	145	-28	-40	0	-37	148	1	149	12,1
<b>Promedio 1-7</b>	84	-24	-18	0	-17	88	19	102	12,5

En la semana del 1 al 7 de marzo, se llevaron a cabo dos subastas de compra temporal de CDBCRP por S/. 40 millones cada una los días 3 y 6 de marzo a tasas de interés promedio ponderada de 14,12 y 14,14 por ciento anual. Asimismo, el 3 de marzo se realizó una compra de moneda extranjera por US\$ 3 millones. En este período no se llevaron a cabo subastas ni redenciones de Certificados de Depósitos del BCRP (CDBCRP), por lo que se mantiene el saldo de fines de febrero (S/. 1 215 millones).

## *Tasa de interés interbancaria en moneda nacional en 12,5 por ciento*

Entre el 1 y el 7 de marzo, la tasa de interés interbancaria promedio en moneda nacional fue de 12,5 por ciento, menor al promedio de igual período en febrero (15,1 por ciento) y mayor al promedio alcanzado en el mes de febrero (9,4 por ciento). Esta evolución se produjo en un contexto de menor liquidez de los bancos con relación a febrero, lo que se reflejó en un menor saldo promedio de la cuenta corriente de la banca, que pasó de S/. 129 millones en febrero a S/. 102 millones en lo que va del presente mes.

### **Tasa de Interés Interbancaria en Moneda Nacional (Diciembre 1998- marzo 2000)**

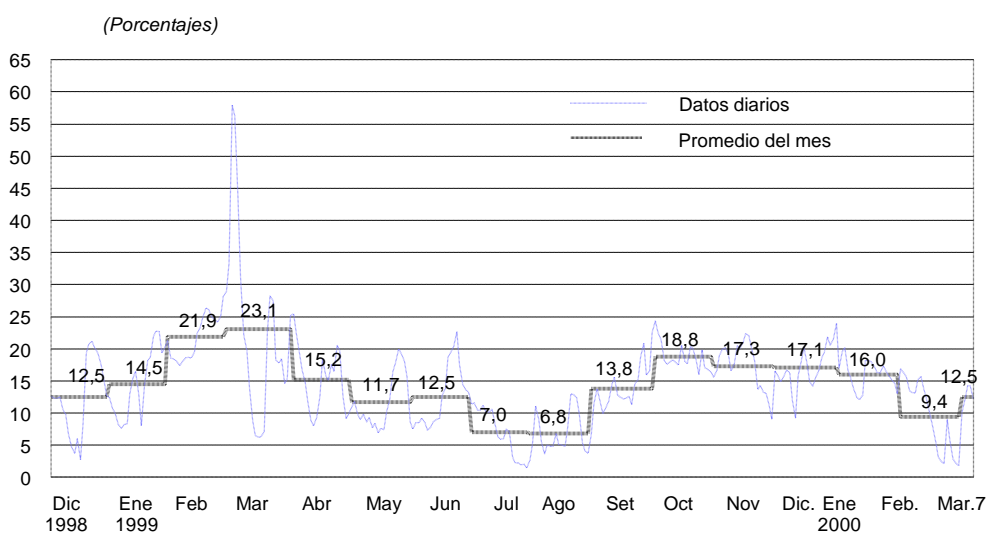

### **Depósitos en la cuenta corriente de la banca en el BCRP**

(Diciembre 1998 – marzo 2000)

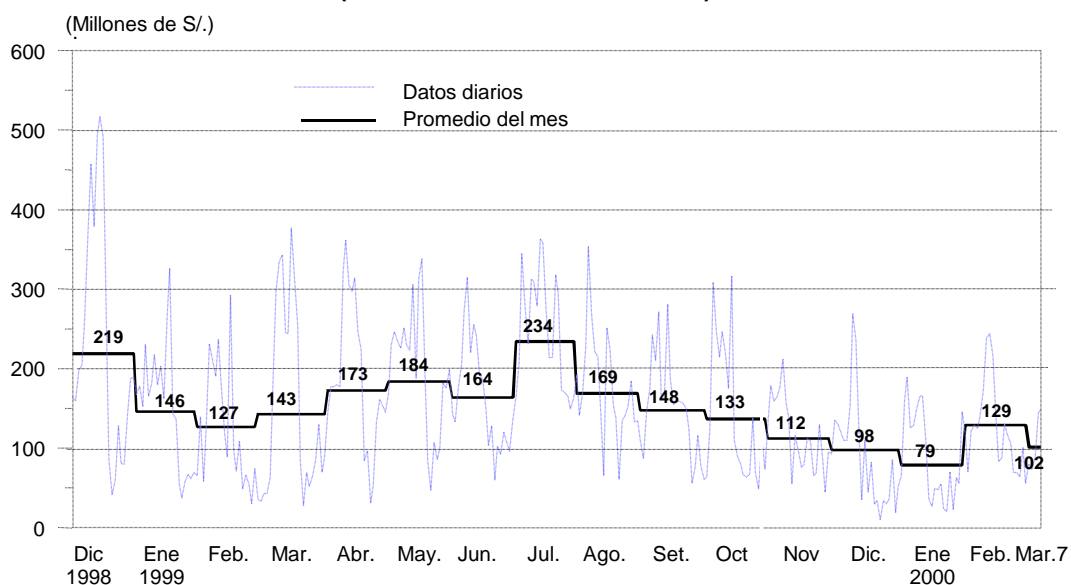

## ***Disminuyen tasas de interés preferencial y promedio en moneda nacional y en moneda extranjera***

Entre el 1 y el 7 de marzo, la tasa de interés preferencial en moneda nacional para descuentos a 90 días fue en promedio de 20,0 por ciento, menor a la de febrero (21,0 por ciento). En moneda extranjera, la tasa de interés preferencial fue de 12,1 por ciento, similar a la registrada en febrero.

A la misma fecha, la tasa de interés activa en moneda nacional (TAMN) fue en promedio de 32,2 por ciento, menor a la de febrero (32,4 por ciento); mientras que la tasa activa promedio en moneda extranjera (TAMEX) se situó en 14,3 por ciento, inferior a la registrada en febrero (14,5 por ciento).

Tasas de interés preferenciales  
(Enero 1998 - marzo 2000)

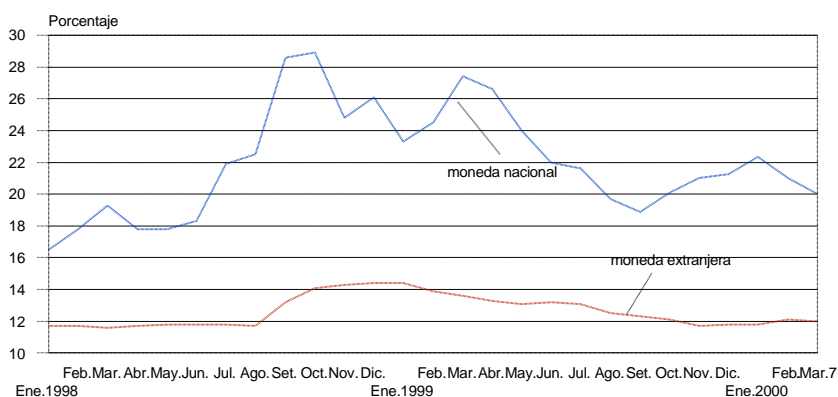

## ***Disminuye spread de los bonos Brady peruanos***

Entre el 1 y el 7 de marzo el spread de los bonos Brady peruanos *Past Due Interest* (PDI) respecto de los bonos del Tesoro estadounidense -una aproximación al riesgo país percibido por los inversionistas- registró un valor promedio de 3,9 por ciento, menor al registrado en febrero (4,2 por ciento).

Tasa de interés interbancaria en moneda extranjera versus el Stripped spread de los bonos Brady PDI  
(Enero 1998 - marzo 2000)



### ***Tipo de cambio en S/. 3,409 por dólar***

Entre el miércoles 1 y el martes 7 de marzo, el tipo de cambio venta interbancario disminuyó 0,08 por ciento, pasando de S/. 3,412 a S/. 3,409 por dólar.

En el mercado cambiario, las compras netas de la banca al público en el mercado *spot* fueron de US\$ 2 millones en promedio por día (US\$ 25 millones en la semana previa), mientras que en el mercado *forward* las ventas netas de los bancos fueron de US\$ 5 millones, cifra menor en US\$ 11 millones a la de la semana anterior. De otro lado, se debe destacar que el mercado *forward* siguió registrando una reducción del saldo de ventas netas, lo que se observa en el monto de vencimientos no renovados. Así el saldo neto de ventas a futuro ha bajado en US\$ 68 millones respecto al último día de febrero.

Cabe resaltar que la tasa de depreciación implícita muestra un marcada tendencia a la baja. Así, esta tasa pasó de 12,3 por ciento en promedio en diciembre de 1999, a 9,7 por ciento en febrero del presente año, y a 7,9 por ciento en promedio en los siete primeros días del mes de marzo.

<b>Información del mercado cambiario (millones de US\$)</b>						
	<b>1 Mar.</b>	<b>2 Mar.</b>	<b>3 Mar.</b>	<b>6 Mar.</b>	<b>7 Mar.</b>	<b>Total</b>
<b>a. Flujo de la posición de cambios</b>						
i. Compras al contado al público	73,2	57,1	100,3	55,1	54,4	340,1
ii. Ventas al contado al público	91,1	49,6	97,8	56,5	33,9	328,9
iii. Compras a futuro pactadas con el público	6,5	16,7	13,4	6,1	4,2	46,9
iv. Ventas a futuro pactadas con el público	13,2	11,7	22,5	18,9	5,2	71,5
v. Vencimiento de compras a futuro pactadas con el público	13,0	0,4	0,0	4,1	6,8	24,3
vi. Vencimiento de ventas a futuro pactadas con el público	35,4	18,4	16,6	12,5	36,3	119,2
<b>b. Depreciación implícita del mercado forward (1 mes)</b>	6,6	8,5	8,5	8,0	8,1	7,9 <sup>1/</sup>

<sup>1/</sup> Tasa promedio de la semana.

### ***Producción aumenta 5,7 por ciento en enero***

En enero del 2000, el PBI registró un crecimiento de 5,7 por ciento con respecto al nivel del mismo mes de 1999. La producción de los sectores no primarios aumentó 9,4 por ciento, sustentado en la recuperación del resto de la industria (19,5 por ciento), el comercio (7,2 por ciento) y la construcción (4,7 por ciento). Por su parte, la producción de los sectores primarios aumentó ligeramente (0,9 por ciento), observándose una mayor actividad de la industria procesadora de recursos primarios (8,7 por ciento), que fue parcialmente compensada por la caída de los sectores agropecuario (-2,6 por ciento) y pesca (-4,3 por ciento). En los últimos doce meses, el PBI acumula un crecimiento de 4,2 por ciento.

**PRODUCTO BRUTO INTERNO**  
(variaciones porcentuales)

	1999			2000
	Ene.	Feb.	Ene.-Dic.	Ene.
<b>Agropecuario</b>	<b>19,5</b>	<b>7,8</b>	<b>12,1</b>	<b>-2,6</b>
Agrícola	25,8	3,4	14,0	-7,7
Pecuario	10,7	15,9	7,9	5,4
<b>Pesca</b>	<b>141,5</b>	<b>78,2</b>	<b>66,3</b>	<b>-4,3</b>
<b>Minería e hidrocarburos</b>	<b>16,1</b>	<b>10,4</b>	<b>10,0</b>	<b>0,5</b>
Minería	23,4	17,3	18,3	6,3
Petróleo y gas	0,9	-4,7	-7,8	-14,6
<b>Manufactura</b>	<b>-1,5</b>	<b>1,0</b>	<b>7,6</b>	<b>16,2</b>
Procesadores recursos primarios	34,1	29,9	22,2	8,7
Resto industria	-11,9	-7,0	2,3	19,5
<b>Construcción</b>	<b>-13,1</b>	<b>-15,9</b>	<b>-12,3</b>	<b>4,7</b>
<b>Comercio</b>	<b>-9,0</b>	<b>-7,8</b>	<b>-0,5</b>	<b>7,2</b>
<b>Otros servicios</b>	<b>-0,8</b>	<b>-0,8</b>	<b>1,5</b>	<b>3,9</b>
<b>PBI</b>	<b>0,9</b>	<b>-0,3</b>	<b>3,8</b>	<b>5,7</b>
<i>PBI sectores primarios</i>	<i>21,7</i>	<i>12,3</i>	<i>13,7</i>	<i>0,9</i>
<i>PBI sectores no primarios</i>	<i>-10,9</i>	<i>-8,5</i>	<i>-3,1</i>	<i>9,4</i>

### ***Déficit de la balanza comercial en enero fue US\$ 38 millones***

En enero, la balanza comercial mostró un déficit de US\$ 38 millones, mayor en US\$ 64 millones respecto al superávit de enero de 1999 debido a mayores importaciones por US\$ 84 millones (17 por ciento), parcialmente compensadas por el incremento de las exportaciones en US\$ 20 millones (4 por ciento).

El valor de las exportaciones fue de US\$ 549 millones, cifra mayor en US\$ 20 millones a la de enero del año anterior, debido al aumento en US\$ 25 millones de las exportaciones no tradicionales (17 por ciento); destacando los productos textiles (36 por ciento), sidero-metalúrgicos (75 por ciento) y agropecuarios (12 por ciento); contrarrestado parcialmente por las menores ventas de productos tradicionales.

Las importaciones ascendieron a US\$ 587 millones, cifra mayor en 16,6 por ciento al resultado de enero del año precedente, lo que se explica principalmente por las mayores importaciones de materias primas y bienes de capital (28,1 y 19,9 por ciento, respectivamente).

En enero del 2000, los términos de intercambio registraron un aumento de 10 por ciento respecto al mes de enero de 1999, explicado por los mayores precios promedio de las exportaciones (14 por ciento), parcialmente compensados por los mayores precios promedio de las importaciones (4 por ciento). El alza del índice de precios de las exportaciones se explica por los mayores precios del petróleo y derivados (187 por ciento), cobre (23 por ciento), zinc (18 por ciento) y plomo (15 por ciento).

**BALANZA COMERCIAL**  
(Millones de U.S. dólares) 1/

	1999			2000	Var. %
	Ene.	Dic.	Ene-Dic.	Ene.	Ene. 2000/ Ene. 1999
<b>BALANZA COMERCIAL</b>	<b>-26,1</b>	<b>-62,7</b>	<b>-599,9</b>	<b>-37,6</b>	
<b>1. EXPORTACIONES F.O.B. 2/</b>	<b>529,1</b>	<b>591,7</b>	<b>6 113,9</b>	<b>549,0</b>	<b>3,8</b>
Productos tradicionales	381,1	381,3	4 138,5	377,6	- 0,9
Mineros	294,4	259,0	3 009,2	262,8	- 10,7
Petróleo y derivados	22,1	30,7	246,9	27,6	24,9
Agrícolas	4,3	16,6	281,9	6,9	60,7
Pesqueros	60,3	75,1	600,5	80,3	33,2
Productos no tradicionales	141,8	190,9	1 873,8	166,5	17,4
Agropecuarios	41,1	53,7	405,4	46,2	12,3
Textiles	38,5	56,2	574,9	52,2	35,7
Pesqueros	16,2	16,2	190,2	14,0	- 13,8
Metal-mecánicos	5,5	6,5	74,7	4,8	- 12,9
Químicos	13,4	17,5	194,5	15,0	12,6
Sidero-metalúrgicos	10,3	19,9	197,9	17,9	74,5
Minerales no metálicos	4,7	4,3	51,3	2,7	- 43,1
Otros 3/	12,2	16,6	184,9	13,7	12,4
Otros	6,2	19,5	101,6	4,9	- 20,1
<b>2. IMPORTACIONES F.O.B. 2/</b>	<b>503,0</b>	<b>654,4</b>	<b>6 713,9</b>	<b>586,6</b>	<b>16,6</b>
Bienes de consumo	111,6	141,4	1 438,3	92,9	- 16,7
Insumos	210,4	304,3	3 003,1	269,5	28,1
Bienes de capital	173,7	197,2	2 139,5	208,2	19,9
Otros bienes	7,4	11,5	132,9	15,9	115,7

1/ Preliminar. Debido al redondeo de las cifras, los totales pueden diferir de la suma de las partes.

2/ Free on board (libre a bordo)

3/ Incluye artículos de joyería de oro y plata, maderas y papeles, pieles y cueros y artesanías, principalmente.

### *Operaciones del gobierno central*

En enero, el gobierno central registró un resultado primario de S/. 416 millones, inferior en S/. 37 millones al del mismo mes de 1999 (S/. 453 millones). Esta variación en el resultado fue consecuencia del mayor incremento de los gastos no financieros (S/. 233 millones), respecto al de los ingresos corrientes (S/. 194 millones).

El resultado económico del mes fue de S/. 313 millones, el cual, sumado a los ingresos de privatización (S/. 46 millones) y al financiamiento externo (S/. 36 millones), permitió una acumulación de depósitos de S/. 396 millones.

**OPERACIONES DEL GOBIERNO CENTRAL**  
(Millones de nuevos soles)

	Ene		
	1999	2000	Var. % real
<b>I. AHORRO EN CUENTA CORRIENTE (A-B)</b>	<b>663</b>	<b>579</b>	
A. INGRESOS CORRIENTES	2 124	2 318	5,2
B. GASTOS CORRIENTES	1 461	1 739	14,7
1. Gastos corrientes no financieros	1 400	1 636	12,6
2. Gastos financieros	61	103	63,3
<b>II. INGRESOS DE CAPITAL</b>	<b>12</b>	<b>14</b>	<b>18,7</b>
<b>III. GASTOS DE CAPITAL</b>	<b>283</b>	<b>280</b>	<b>-4,6</b>
<b>IV. RESULTADO ECONÓMICO (I+II-III)</b>	<b>392</b>	<b>313</b>	
<b>V. FINANCIAMIENTO NETO</b>	<b>-392</b>	<b>-313</b>	
1. Externo	53	36	
2. Interno	-466	-396	
3. Privatización	20	46	
Memo:			
RESULTADO PRIMARIO	453	416	
GASTOS NO FINANCIEROS	1 683	1 916	9,7

***Caen índice General (0,7 por ciento) y Selectivo (0,1 por ciento)***

Al 7 de marzo, el índice general de la Bolsa de Valores de Lima cayó 0,7 por ciento, mientras que el selectivo disminuyó 0,1 por ciento. En lo que va del año, el índice general ha descendido 2,3 por ciento, mientras que el selectivo se incrementó 5,7 por ciento.

**Indicadores Bursátiles**  
(Enero 1996 - Marzo 2000)

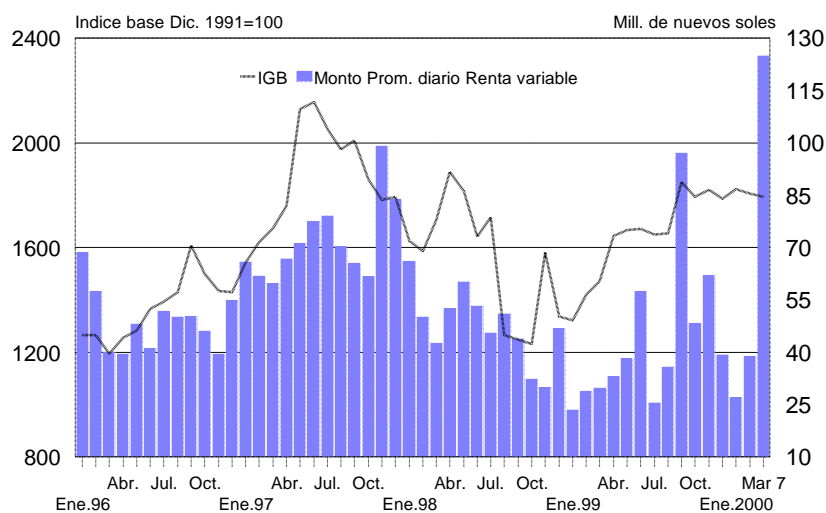

***Lima, 10 de marzo del 2000***

En el Resumen Informativo aparece un adelanto de las principales estadísticas que aparecen en el Boletín Semanal que se distribuye los días lunes. El Resumen Informativo es publicado todos los viernes y es distribuido por facsímil o correo electrónico. La suscripción de la versión enviada por correo electrónico es gratuita y se puede solicitar al teléfono: (51-1) 4276250 anexo 3817 o al correo electrónico [acorrales@bcrp.gob.pe](mailto:acorrales@bcrp.gob.pe). El costo mensual del envío vía fax es de S/. 12 para el Perú y US\$ 49 para el extranjero.



**Indicadores Económicos / Economic Indicators**

	1999					2000										
	SET.	OCT.	NOV.	31 Dic.	DIC	ENE.	29 Feb.	FEB.	1 Mar.	2 Mar.	3 Mar.	6 Mar.	7 Mar.	MAR.		
<b>RESERVAS INTERNACIONALES (Mib. US\$)</b> INTERNATIONAL RESERVES (Mib. of US\$)						Var.			Var.						Var.	
Posición de cambio / Net international position	2 521	2 520	2 478	2 538	62	2 482	2 485	13	2 503	2 487	2 501	2 501	2 504	2 504	8	
Reservas internacionales netas / Net international reserves	8 627	8 677	8 582	8 404	-179	8 786	8 784	-2	8 795	8 805	8 825	8 714	8 715	8 715	-95	
Depósitos del sistema financiero en el BCRP / Financial system deposits at BCRP	3 215	3 169	3 167	2 984	-203	3 325	3 208	-119	3 218	3 232	3 329	3 218	3 205	3 205	-1	
Empresas bancarias / Banks	3 090	3 076	3 054	2 920	-134	3 253	3 082	-162	3 118	3 135	3 231	3 118	3 105	3 105	13	
Banco de la Nación / Banco de la Nación	104	72	91	23	-69	49	92	43	78	74	74	74	78	78	-16	
Sector privado / Private sector	21	21	22	22	0	23	23	0	23	23	23	23	24	24	1	
Depósitos del sector público en el BCRP / Public sector deposits at BCRP	2 900	3 015	3 007	2 963	-44	3 021	3 135	114	3 136	3 136	3 056	3 056	3 067	3 067	-59	
Depósitos de privatización	1 107	1 062	1 041	975	-66	992	979	-13	981	981	981	981	983	983	14	
<b>OPERACIONES CAMBIARIAS BCRP (Mib. US\$)</b> BCRP FOREIGN OPERATIONS (Millions of \$)						Acum.	Acum.		Acum.						Acum.	
Origen externo de la emisión primaria / External origin of the monetary base	-27	-22	-41	-6	50	-47	1	-2	1	-2	3	0	0	0	3	
Compras netas en MESA de Negociación / Over-the-counter net purchases of foreign currency	-21	-17	-7	0	0	0	0	0	0	0	3	0	0	0	3	
Operaciones swaps netas / Net swap operations	0	5	0	-6	0	1	1	-0	1	-2	0	0	0	0	-0	
Ventas al Sector Público / Sales to the public sector	-8	-10	-34	0	50	-48	0	0	0	0	0	0	0	0	0	
Para deuda pública externa / foreign public debt	0	0	0	0	0	-40	0	0	0	0	0	0	0	0	0	
Otros / Other	-5	-10	-34	0	47	-8	0	0	0	0	0	0	0	0	0	
<b>TIPO DE CAMBIO (\$i por US\$) / EXCHANGE RATE</b>						Prom.	Prom.		Prom.						Prom.	
De intervención en la MESA de Negociación / BCRP intervention	3,461	3,469	3,486	s.m.	s.m.	s.m.	s.m.	s.m.	s.m.	s.m.	3,394	s.m.	s.m.	s.m.	3,394	
Compra interbancario / Interbank	3,419	3,471	3,481	3,506	3,483	3,488	3,460	3,453	3,408	3,405	3,382	3,408	3,405	3,404	3,404	
Apertura / Opening	3,420	3,474	3,483	3,510	3,485	3,502	3,454	3,457	3,423	3,410	3,393	3,409	3,411	3,409		
Venta interbancario / Interbank Ask	3,421	3,474	3,483	3,508	3,485	3,501	3,443	3,456	3,403	3,410	3,387	3,410	3,408	3,404		
Cierre / Close	3,423	3,473	3,483	3,508	3,485	3,500	3,439	3,456	3,407	3,408	3,406	3,412	3,407	3,407		
Promedio / Average	3,421	3,474	3,483	3,508	3,485	3,501	3,443	3,456	3,410	3,408	3,396	3,411	3,408	3,407		
Sistema bancario / Banking System	3,416	3,471	3,480	3,505	3,481	3,487	3,447	3,454	3,413	3,409	3,402	3,408	3,405	3,406		
Venta / Ask	3,421	3,474	3,484	3,512	3,485	3,502	3,453	3,458	3,421	3,413	3,408	3,413	3,413	3,413		
Índice de tipo de cambio real (Ag. 1999=100) / Real exchange rate index (Ag. 1999=100)	92,6	94,9	94,4			93,9	94,3		91,8							
<b>INDICADORES MONETARIOS / MONETARY INDICATORS</b>																
<b>Moneda nacional / Domestic currency</b>																
Emisión Primaria (Var. % mensual) / (% monthly change)	-3,3	4,0	0,2	18,1	15,1	-13,5	-6,1	-6,1								
Monetaria base (Var. % últimos 12 meses) / (% 12-month change)	10,0	12,6	11,7	16,9	16,9	13,2	3,9	3,9								
Liquidez (Var. % mensual) / (% monthly change)	1,9	-0,5	-1,3	5,9	5,9	-3,5										
Liquidly (Var. % últimos 12 meses) / (% 12-month change)	11,7	10,6	7,6	8,7	8,7	8,7										
Credito sector privado (Var. % mensual) / (% monthly change)	-0,1	0,4	-0,7	-3,0	-3,0	-0,8										
Credit to the private sector (Var. % últimos 12 meses) / (% 12-month change)	9,8	10,9	2,4	-2,8	-2,8	-8,9										
TOSE saldo promedio (Var. % mensual) / TOSE average balance (% monthly change)	0,1	-2,4	0,8	-0,8	-0,8	1,0	-1,8	-1,8	-1,2	-1,8	-2,1	-1,1				
Superávit de encaje promedio (% respecto al TOSE) / Average reserve surplus (% of TOSE)	0,4	0,4	0,4	1,2	1,2	0,5	0,4	0,4	-0,6	-0,5	-0,1	-0,1				
Cuenta corriente de los bancos (saldo mil. \$) / Banks' current account (balance mil. of \$)	148	133	112	52	98	78	55	128	80	74	88	145	148			
Creditos por regulación monetaria (millones de \$) / Rediscouts (Millions of \$)	0	0	0	0	0	0	0	0	0	0	0	0	0	0	0	
Depósitos del sector público en el BCRP (saldo Mil. \$)	379	302	488	378	378	455	548	548	508	502	507	505	507			
Certificados de Depósitos BCRP (saldo Mil. \$) / CDB/CRP balance (Millions of \$)	1 435	1 267	987	389	399	984	1 215	1 215	1 215	1 215	1 215	1 215	1 215			
Operaciones de reporte con CDB/CRP (saldo Mil. \$) / CDB/CRP repos (Balance millions of \$)	0	0	0	0	0	0	0	0	0	0	0	40	40	0	0	
TAMN / Average interbancario / Interbank	34,2	32,9	32,1	32,3	32,0	32,2	32,4	32,2	32,2	32,2	32,1	32,2	32,2	32,2	32,2	
Tasa de interés (%) / Interest rate (%)	13,8	18,8	17,3	24,0	17,1	16,0	1,8	9,4	10,1	11,8	14,3	14,2	12,1	12,5		
Preferencial para descuento 90 días / Prime rate (90 days)	18,9	20,1	21,0	21,6	21,2	22,4	19,0	21,0	19,1	18,1	20,0	19,6	20,4	20,0		
Operaciones de reporte con CDB/CRP / CDB/CRP repos	s.m.	s.m.	s.m.	s.m.	s.m.	s.m.	s.m.	s.m.	s.m.	s.m.	s.m.	14,1	14,1	s.m.		
Creditos por regulación monetaria / Rediscouts	s.m.	s.m.	s.m.	s.m.	s.m.	s.m.	s.m.	s.m.	s.m.	s.m.	s.m.	s.m.	s.m.	s.m.		
Del saldo de CDB/CRP / CDB/CRP balance	11,4	14,0	14,2	17,4	17,4	17,8	15,8	15,8	15,8	15,8	15,8	15,8	15,8	16,8		
<b>Moneda extranjera / Foreign currency</b>																
Credito sector privado (Var. % mensual) / (% monthly change)	-0,5	0,9	-0,2	1,7	1,7	-0,3										
Credit to the private sector (Var. % últimos 12 meses) / (% 12-month change)	5,7	-3,7	-3,2	-1,0	-1,0	-1,0										
TOSE saldo promedio (Var. % mensual) / TOSE average balance (% monthly change)	0,3	0,3	1,7	-1,8	-1,8	1,3	-0,6	-0,6	0,5	0,5	1,0	1,1				
Superávit de encaje promedio (% respecto al TOSE) / Average reserve surplus (% of TOSE)	0,5	0,2	0,3	0,3	0,3	0,1	0,1	0,1	0,7	0,8	1,3	1,1				
Creditos por regulación monetaria (millones de US dólares) / Rediscouts (millions of US\$)	0	0	0	0	0	0	0	0	0	0	0	0	0	0	0	
TAMEX / Average interbancario / Interbank	16,8	15,8	15,1	14,5	14,8	14,6	14,3	14,5	14,4	14,3	14,3	14,4	14,4	14,3	14,3	
Tasa de interés (%) / Interest rate (%)	7,1	6,6	6,1	8,1	6,6	7,3	5,9	7,1	7,8	7,0	6,9	6,9	7,6	7,3		
Preferencial para descuento 90 días / Prime rate (90 days)	12,3	12,1	11,7	10,9	11,8	11,8	10,9	12,1	11,7	11,7	12,0	12,1	11,8	12,1		
Creditos por regulación monetaria / Rediscouts	s.m.	s.m.	s.m.	s.m.	s.m.	s.m.	s.m.	s.m.	s.m.	s.m.	s.m.	s.m.	s.m.	s.m.		
<b>INDICADORES BURSATILES / STOCK MARKET INDICES</b>																
Índice General Bursátil (Var. %) / General Index (% change)	12,2	-3,3	1,5	s.m.	0,9	-0,7	0,5	-0,9	-0,3	0,0	0,5	-0,0	-1,0	-0,7		
Índice Selectivo Bursátil (Var. %) / Blue Chip Index (% change)	7,5	-3,9	3,4	s.m.	1,7	3,3	0,4	2,5	-0,3	0,0	1,2	0,3	-1,3	-0,1		
Monto negociado en acciones (Mil. \$) - From start	89,2	38,8	50,5	s.m.	31,8	59,8	37,3	33,2	15,0	20,6	30,9	22,2	124,9	42,7		
<b>INFLACION (%) / INFLATION (%)</b>																
Inflación mensual / Monthly	0,48	-0,12	0,28			0,43	0,07		0,48							
Inflación últimos 12 meses / % 12 months change	3,44	3,85	3,92			3,73	3,78		3,85							
<b>GOBIERNO CENTRAL (Mib. \$) / CENTRAL GOVERNMENT (Mib. of \$)</b>																
Resultado primario / Primary balance	-289	-241	-14			-556										
Ingresos corrientes / Current revenue	2 037	1 900	2 179			2 385										
Gastos no financieros / Non-financial expenditure	2 340	2 235	2 207			2 965										
<b>COMERCIO EXTERIOR (Mib. US\$) / FOREIGN TRADE (Mib. of US\$)</b>																
Balanza Comercial / Trade balance	-112	-41	-63			-63	-38									
Exportaciones / Exports	495	547	564			562	549									
Importaciones / Imports	605	587	627			624	587									
<b>PRODUCTO BRUTO INTERNO (Indic. 1990=100) / GROSS DOMESTIC PRODUCT (Ind. 1990=100)</b>																
Variaz. % respecto al mismo mes del año anterior / Annual rate of growth	2,2	7,0	9,0			9,2	5,7									
<b>DOTIZACIONES INTERNACIONALES / INTERNATIONAL QUOTATIONS</b>																
Rendimiento de los U.S. Treasury (30 años) / U.S. Treasury yield (30 years)	6,1	6,3	6,1	6,5	6,4	6,8	6,2	6,2	6,1	6,2	6,1	6,1	6,1	6,1	6,1	
Spread de los bonos PD (pts) / PD bond spread (basis points)	800	590	509	394	436	424	398	422	404	393	392	389	381	392		