

BANCO CENTRAL DE RESERVA DEL PERÚ

RESUMEN INFORMATIVO

N° 01 - 2000

Saldo de RIN en US\$ 8 555 millones

Al 4 de enero, las reservas internacionales netas (RIN) ascendieron a US\$ 8 555 millones, mayores en US\$ 151 millones respecto del saldo registrado a fines de diciembre. Este aumento se explica por los mayores depósitos del sistema financiero (US\$ 125 millones) y del sector público (US\$ 10 millones), compras temporales de moneda extranjera (US\$ 13 millones) y ganancias por valuación (US\$ 2 millones). La posición de cambio llegó a US\$ 2 540 millones, mayor en US\$ 2 millones que el saldo del cierre de diciembre.

Al 31 de diciembre, las reservas internacionales netas (RIN) ascendieron a US\$ 8 404 millones, menores en US\$ 179 millones respecto del saldo registrado a fines de noviembre. La disminución se explica por menores depósitos de encaje del sistema financiero (US\$ 203 millones) y del sector público (US\$ 44 millones). Ello se vio contrarrestado por compras netas de moneda extranjera (US\$ 47 millones), la cancelación de operaciones de reporte con títulos valores de las empresas bancarias (US\$ 14 millones) y por intereses netos ganados (US\$ 6 millones).

Durante 1999 las reservas internacionales netas se redujeron en US\$ 780 millones, principalmente por la disminución de depósitos del sector público (US\$ 1 034 millones) y de la banca (US\$ 99 millones), así como por operaciones de reporte con la banca y por efecto de valuación (US\$ 31 millones). Este resultado fue contrarrestado parcialmente por las compras netas de divisas del BCRP (US\$ 253 millones) y por los intereses netos ganados (US\$ 132 millones). A fines de diciembre, la posición de cambio llegó a US\$ 2 538 millones, con lo que su incremento fue de US\$ 387 millones en 1999.

Reservas Internacionales Netas del BCRP

(Diciembre 1996 - enero 2000)

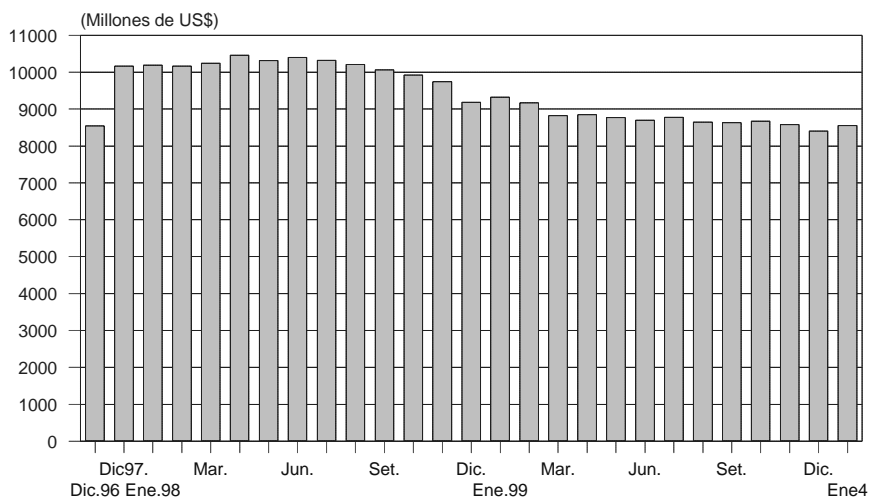

Saldo de emisión primaria al 4 de enero en S/. 5 771 millones

Al 4 de enero, el saldo de la emisión primaria fue de S/. 5 771 millones, nivel inferior en 1,7 por ciento al del cierre de diciembre del año anterior. Esta reducción fue explicada por la colocación neta de CDBCRP (S/. 205 millones), que fue atenuada en parte por el retiro de depósitos del sector público y del Banco de la Nación (S/. 56 millones) y operaciones *swaps* (US\$ 13 millones ó S/. 45 millones).

Al 31 de diciembre, el saldo de la emisión primaria fue de S/. 5 874 millones, registrando un incremento de 18,1 por ciento (S/. 901 millones) respecto al cierre de noviembre, que se explica por la mayor demanda de circulante, característica del período por las fiestas de fin de año así como ante la mayor demanda por precaución ante la posibilidad de mayores retiros por efecto del cambio de milenio (PIA 2000). Esta evolución de la emisión primaria se explica principalmente por la redención de CDBCRP en S/. 588 millones, por las compras netas de divisas por S/. 164 millones (US\$ 47 millones), y por el retiro de depósitos del sector público y del Banco de la Nación por S/. 90 millones.

Durante 1999 la emisión primaria aumentó S/. 852 millones (16,9 por ciento). Este incremento se explica principalmente por operaciones de origen externo (S/. 830 millones o US\$ 253 millones) y en menor medida por operaciones de origen interno (S/. 22 millones)

Cuentas corrientes de la banca en el BCRP en S/. 100 millones en promedio

Durante diciembre, el saldo de la cuenta corriente de la banca en el BCRP al cierre de operaciones fue en promedio S/. 98 millones diarios, menor que el de noviembre (S/. 112 millones).

Entre el 31 de diciembre y el 6 de enero, la banca registró un saldo de liquidez inicial promedio antes de las operaciones del BCRP de S/. 177 millones por día. En el mismo período, el Banco Central retiró liquidez por S/. 59 millones como promedio diario. De esta manera, el saldo de la cuenta corriente de la banca en el BCRP al cierre de operaciones fue en promedio de S/. 100 millones diarios, menor que el de similar período en diciembre.

Operaciones monetarias (Millones de S/.)

	Cuenta corriente de la banca en el BCRP al cierre de operaciones del día anterior	Resultado del canje + Transferencias del Banco de la Nación a la banca	Vencimientos de operaciones del BCRP: swaps, reportes y créditos por regulación monetaria	Vencimientos de Certificados del BCRP	Transferencia de billetes a las cuentas corrientes de los bancos	Cuenta corriente de la banca antes de las operaciones del BCRP	Operaciones del BCRP: operaciones cambiarias, colocación CDBCRP, swaps, reportes, subasta de fondos del Banco de la Nación y créditos por regulación monetaria	Cuenta corriente de la banca en el BCRP al cierre de operaciones	Tasa de interés interbancaria en M/N	Tipo de cambio Interbancario venta
	1	2	3	4	5		7			
Prom. Octubre	132	-36	-18	32	30		-7		18,8	3,474
Prom. Noviembre	111	-41	-39	36	30		15		17,3	3,483
Prom. Diciembre	99	-39	-27	39	10		16		17,1	3,485
Diciembre 1999										
Jueves 2	93	-2	-20	51	34		-20		15,9	3,481
Viernes 3	135	-18	0	20	-8		0		14,9	3,475
Lunes 6	130	-50	0	0	42		0		15,8	3,477
Martes 7	121	-76	0	41	54		-30		16,7	3,477
Jueves 9	110	-51	0	117	48		-70		16,3	3,470
Promedio 2-9	118	-39	-4	46	34		-24		15,9	3,476
Enero 2000										
Viernes 31 dic	19	-3	-22	0	58		0		24,0	3,508
Lunes 3	52	36	0	0	78		-100		17,0	3,520
Martes 4	66	5	0	15	150		-75		19,5	3,525
Miércoles 5	160	-61	-45	0	127		8		20,2	3,519
Jueves 6	190	49	-128	0	135		-120		16,6	3,508
Promedio 31 dic.-6 ene	75	5	-39	3	110		-59		19,5	3,516

Depósitos en la cuenta corriente de la banca en el BCRP

(Diciembre 1998 - Enero 2000)

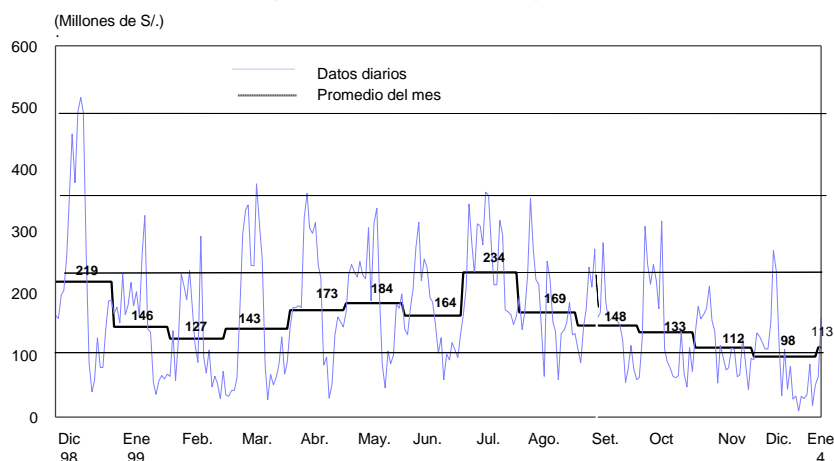

Tasa de interés interbancaria en moneda nacional en 18,9 por ciento

Entre el 1 y el 31 de diciembre, la tasa de interés interbancaria promedio en moneda nacional fue de 17,1 por ciento, inferior a la registrada en noviembre (17,3 por ciento). Asimismo, entre el 1 y el 5 de enero, la tasa de interés interbancaria promedio en moneda nacional fue de 18,9 por ciento, superior a la registrada en diciembre.

Tasa de Interés Interbancaria en Moneda Nacional (Diciembre 1998- enero 2000)

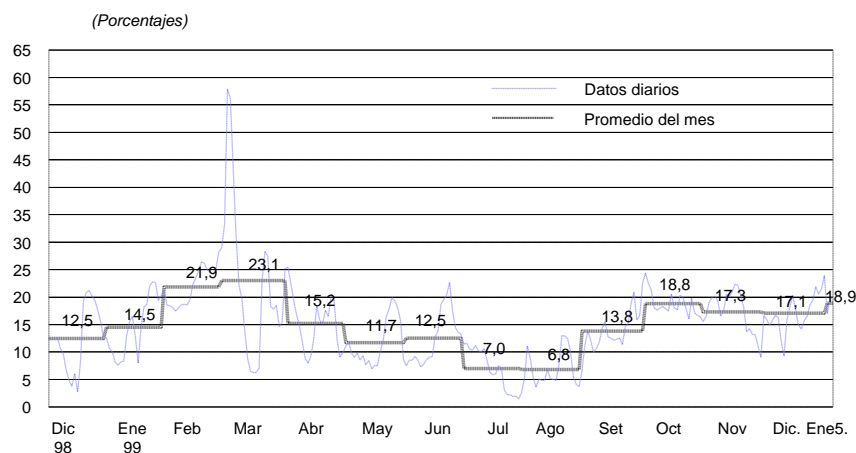

Caen tasas de interés preferencial en moneda nacional y extranjera

Al 5 de enero, la tasa de interés preferencial en moneda nacional de las empresas bancarias para descuentos a 90 días fue en promedio 20,8 por ciento, inferior al promedio de diciembre (21,2 por ciento) y de noviembre (21,0 por ciento). En moneda extranjera, la tasa de interés preferencial fue de 11,6 por ciento, del 1 al 5 de enero, menor a las registradas en diciembre (11,8 por ciento) y noviembre (11,7 por ciento).

Tasas de interés preferenciales (Enero 1998 - diciembre 1999)

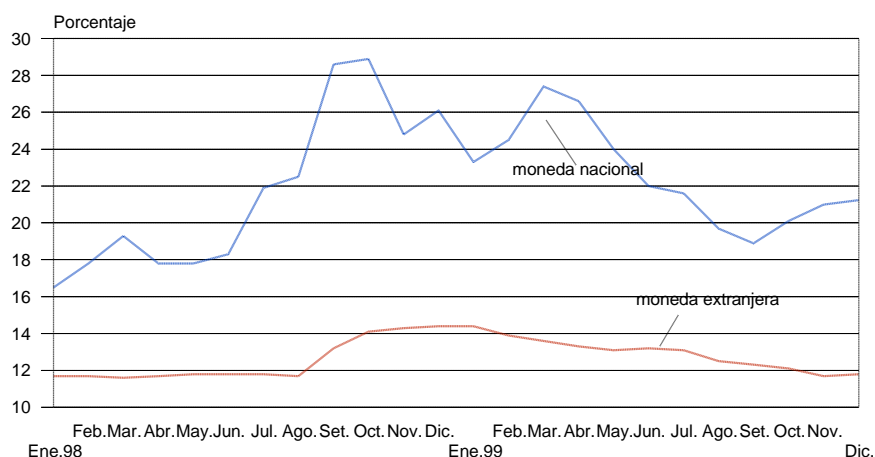

Entre el 1 y el 5 de enero del 2000, la tasa de interés activa en moneda nacional (TAMN) fue en promedio de 32,5 por ciento, mientras que la tasa activa promedio en moneda extranjera (TAMEX) se situó en 14,5 por ciento.

Durante diciembre, el promedio de la tasa de interés activa en moneda nacional (TAMN) fue de 32,0 por ciento, ligeramente inferior a la del mes pasado (32,1 por ciento), mientras que la tasa activa en moneda extranjera (TAMEX) se situó en 14,8 por ciento, menor respecto del promedio de noviembre (15,1 por ciento).

Cae spread de los bonos Brady peruanos

En diciembre, el *spread* de los bonos Brady peruanos **Past Due Interest (PDI)** respecto de los bonos del Tesoro estadounidense -una aproximación al riesgo país percibido por los inversionistas- registró un valor promedio de 4,4 por ciento, inferior al alcanzado en noviembre (5,1 por ciento). Al 31 de diciembre, la tasa de interés interbancaria en moneda extranjera se situó en 6,6 por ciento como promedio, mayor al observado durante noviembre (6,1 por ciento).

Entre el 1 y el 5 de enero, el *spread* de los bonos Brady peruanos observó un valor promedio de 4,0 por ciento, inferior al alcanzado en diciembre (4,4 por ciento). Al 5 de enero, la tasa de interés interbancaria en moneda extranjera se situó en 7,8 por ciento como promedio, mayor al observado durante diciembre (6,6 por ciento).

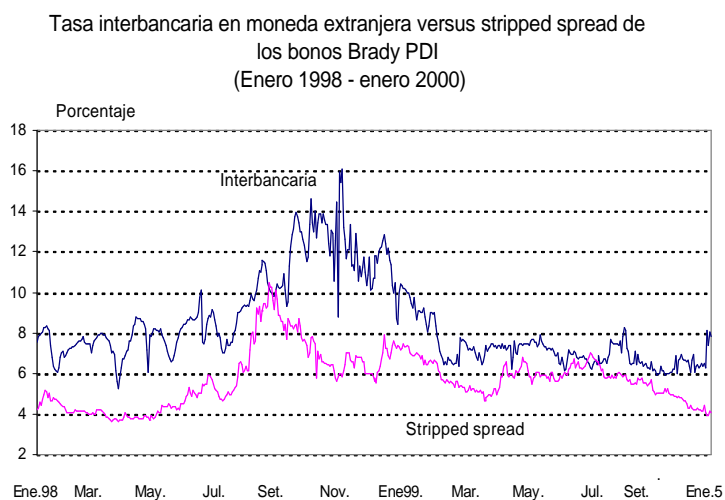

Tipo de cambio promedio venta en S/. 3,485 en diciembre

En diciembre, el promedio del tipo de cambio venta de las operaciones bancarias fue de S/. 3,485, con lo que se superó en 0,1 por ciento el registrado en noviembre. Tomando en cuenta que en diciembre la inflación fue de 0,4 por ciento y una inflación externa negativa de 0,1 por ciento, el tipo de cambio real decreció 0,5 por ciento. Con ello, el aumento acumulado del tipo de cambio real durante el año de 1999 fue de 7,0 por ciento.

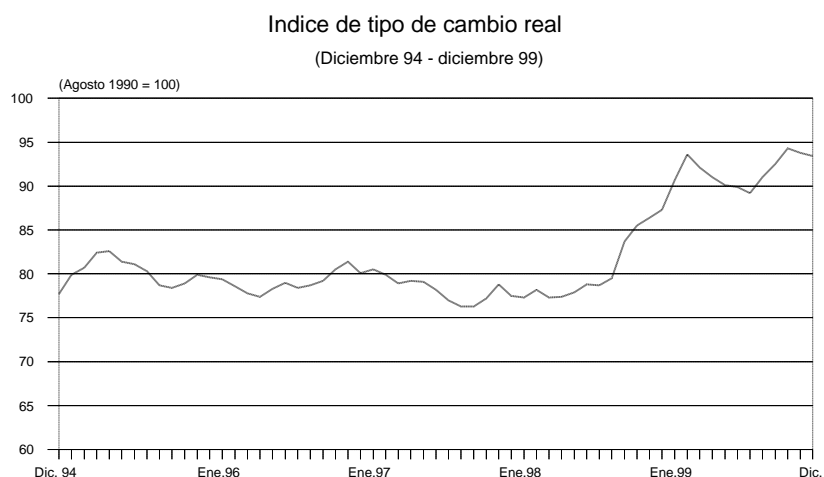

Inflación: diciembre de 1999

La inflación de diciembre fue de 0,43 por ciento, tasa superior a la registrada en noviembre (0,28 por ciento). Con este resultado se acumula en el año una tasa de inflación de 3,73 por ciento, la más baja desde 1960 y la segunda más baja en los últimos 60 años.

INFLACION 1998-1999

	1998				1999			
	OCT.	NOV.	DIC.	ACUM	OCT.	NOV.	DIC.	ACUM.
<u>INDICE GENERAL</u>	<u>-0,3</u>	<u>0,0</u>	<u>0,6</u>	<u>6,0</u>	<u>-0,1</u>	<u>0,3</u>	<u>0,4</u>	<u>3,7</u>
<u>PRODUCTOS TRANSABLES</u>	<u>0,6</u>	<u>0,3</u>	<u>0,5</u>	<u>7,4</u>	<u>0,5</u>	<u>0,4</u>	<u>0,0</u>	<u>3,9</u>
ALIMENTOS	0,5	0,2	0,7	9,0	-0,2	-0,1	-0,2	-1,1
TEXTIL Y CALZADO	0,7	0,6	0,7	5,6	0,4	0,2	0,3	6,7
ELECTRODOMESTICOS	0,2	0,7	1,1	10,5	1,1	0,6	-0,1	7,2
OTROS TRANSABLES	0,8	0,6	0,3	8,4	0,8	0,8	0,1	4,8
COMBUSTIBLE	0,6	-0,3	-0,9	-3,0	2,7	1,7	0,2	25,9
<u>PRODUCTOS NO TRANSABLES</u>	<u>-1,0</u>	<u>-0,2</u>	<u>0,7</u>	<u>5,1</u>	<u>-0,5</u>	<u>0,2</u>	<u>0,7</u>	<u>3,6</u>
ALIMENTOS	-4,5	-1,7	1,3	2,2	-2,8	-0,4	0,0	-5,1
SERVICIOS	0,9	0,5	0,5	6,7	0,5	0,5	1,1	8,0
SERVICIOS PUBLICOS	0,6	0,9	-0,1	5,9	1,2	-1,8	0,9	12,7
MANO DE OBRA INTENSIVA	1,3	0,7	0,2	5,9	0,1	0,2	0,1	2,3
SERVICIOS DE SALUD	0,7	0,2	0,3	5,0	0,3	0,2	0,0	6,8
SERVICIOS DE TRANSPORTE	1,4	0,5	1,1	2,7	0,3	2,9	5,0	13,4
SERVICIO DE EDUCACION	0,6	0,4	0,2	10,6	0,1	0,0	0,0	6,6
COMIDA FUERA DEL HOGAR	0,8	0,4	0,4	6,6	0,5	0,4	0,3	5,9
ALQUILERES	1,0	1,2	1,1	12,8	1,1	0,3	0,1	8,4
OTROS SERVICIOS	0,4	0,4	0,4	6,6	0,6	0,8	-0,2	4,8
OTROS	0,5	0,1	0,1	3,1	0,2	0,1	0,3	3,9

Suben índices General (0,9 por ciento) y Selectivo (1,7 por ciento)

En diciembre, los índices general y selectivo de la Bolsa de Valores de Lima aumentaron 0,9 y 1,7 por ciento, respectivamente, siguiendo un comportamiento similar al resto de bolsas de América Latina. Con estos resultados, las ganancias anuales de ambos índices fueron 37,4 y 38,6 por ciento, respectivamente.

Al 6 de enero, el índice General de la Bolsa de Valores de Lima bajó 2,0 por ciento con respecto al cierre de diciembre, en tanto que el Selectivo lo hizo en 1,5 por ciento.

Indicadores Bursátiles
(Enero 1996 - enero 2000)

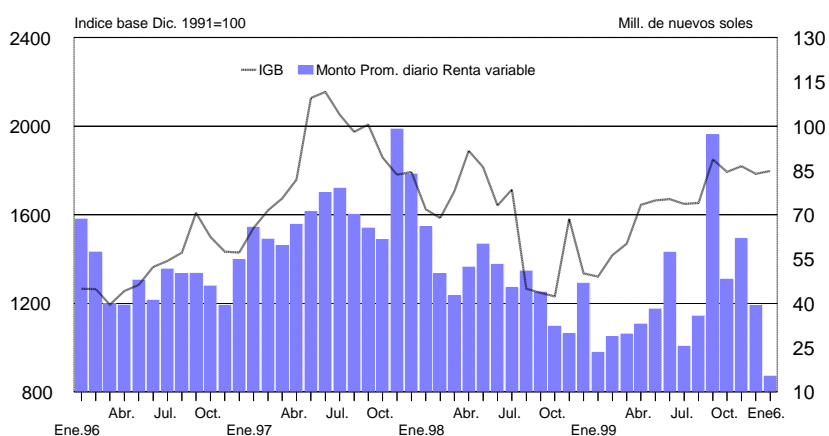

Lima, 7 de enero del 2000

CUADRO 1 INDICADORES ECONOMICOS

	1998							1999							
	DIC.	MAY.	JUN.	JUL.	AGO.	SET.	OCT.	30 Nov.	NOV.	31 Dic.	DIC	3 Ene.	4 Ene.	Ene.	
LIQUIDEZ INTERNACIONAL BCRP (Mill. US\$)															
Posición de cambio	2 151	2 210	2 255	2 445	2 495	2 521	2 520	2 476	2 476	2 538	Var.	62	2 544	2 540	2
Reservas internacionales netas	9 183	8 766	8 704	8 781	8 644	8 627	8 677	8 582	8 582	8 404	-179	8 409	8 555	151	
Depósitos del sistema financiero y sector privado en el BCRP	3 064	3 087	3 123	3 039	3 051	3 215	3 169	3 167	3 167	2 964	-203	2 968	3 089	125	
Depósitos del sector público en el BCRP	3 997	3 530	3 390	3 344	3 172	2 960	3 015	3 007	3 007	2 963	-44	2 963	2 973	10	
OPERACIONES CAMBIARIAS BCRP (Mill. US\$)															
Origen Externo de la Emisión Primaria	35	102	42	175	39	-27	-22	0	-41	-6	50	0	13	13	
Compras Netas en la Mesa de Negociación	0	142	41	25	0	-21	-17	0	-7	0	0	0	0	0	
Operaciones swaps netas	0	-0	0	0	0	0	5	0	0	-6	0	0	13	13	
Ventas al Sector Público	-10	-41	1	149	39	-6	-10	0	-34	0	50	0	0	0	
TIPO DE CAMBIO (S/. por US\$)															
De intervención en la Mesa de Negociación	s.m.	3,327	3,333	3,321	s.m.	3,461	3,489	s.m.	3,486	s.m.	s.m.	s.m.	s.m.	s.m.	
Compra Interbancario	Promedio	3,135	3,330	3,337	3,321	3,361	3,419	3,471	3,489	3,481	3,506	3,483	3,517	3,523	3,520
Venta Interbancario	Apertura	3,139	3,332	3,339	3,323	3,363	3,420	3,474	3,490	3,483	3,510	3,485	3,515	3,528	3,522
	Mediodía	3,138	3,332	3,339	3,323	3,363	3,421	3,474	3,491	3,483	3,508	3,485	3,522	3,526	3,524
	Cierre	3,138	3,331	3,339	3,323	3,364	3,423	3,473	3,491	3,483	3,508	3,485	3,522	3,521	3,522
	Promedio	3,138	3,332	3,339	3,323	3,364	3,421	3,474	3,491	3,483	3,508	3,485	3,520	3,525	3,523
Sistema Bancario	Compra	3,129	3,328	3,335	3,320	3,358	3,416	3,471	3,487	3,480	3,505	3,481	3,510	3,522	3,510
	Venta	3,139	3,334	3,340	3,325	3,364	3,421	3,474	3,490	3,484	3,512	3,485	3,516	3,527	3,516
Índice de tipo de cambio real (Agosto de 1990 = 100)	87,3	90,1	89,9	89,2	91,0	92,5	94,3			93,8		93,4			
INDICADORES MONETARIOS															
Moneda nacional															
Emisión Primaria	(Var. % mensual)	12,8	2,6	1,4	12,8	-5,9	-3,3	4,0		0,2		18,1			
	(Var. % últimos 12 meses)	5,5	3,4	6,2	8,8	9,4	10,0	12,6		11,7		16,9			
Liquidez	(Var. % mensual)	3,9	1,7	0,2	6,3	-1,3	1,8	0,0		-0,3					
	(Var. % últimos 12 meses)	-2,4	-6,2	-4,5	1,2	3,2	11,1	10,6		8,6					
Crédito sector privado	(Var. % mensual)	2,2	-0,3	-1,5	0,6	1,4	-0,7	0,5		-0,2					
	(Var. % últimos 12 meses)	6,6	6,5	4,1	5,9	7,6	9,1	10,3		2,4					
TOSE saldo promedio (Var. % mensual)		3,7	1,9	3,4	2,6	2,1	0,1	-2,4	0,8	0,8	0,4	0,4	1	0,5	
Superávit de encaje promedio (porcentaje respecto al TOSE)		1,7	0,6	0,3	1,0	0,5	0,4	0,4	0,4	0,4	1,2	1,2	1,3	1,6	
Cuenta corriente de los bancos (saldo promedio mill. S/.)		219	184	164	234	169	148	133	95	112	52	98	66	160	
Créditos de liquidez (millones de S/.)		42	0	0	0	0	0	0	0	0	0	0	0	0	
Certificados de Depósitos BCRP (saldo Mill.S/.)		280	780	870	1 020	1 451	1 435	1 267	987	987	399	399	499	604	
Operaciones de reporte con CDBCRP (saldo Mill. S/.)		0	0	0	0	0	0	0	0	0	0	0	0	0	
Subasta de fondos del Banco de la Nación (millones de S/.)		50	0	0	0	0	0	0	0	0	0	0	0	0	
Tasa de interés (%)	TAMN Interbancaria	37,1	37,1	36,5	35,7	35,2	34,2	32,3	32,2	32,1	32,3	32,0	32,5	32,4	32,4
	Preferencial para descuento 90 días	12,6	11,8	12,5	7,0	6,8	13,8	18,8	9,0	17,3	24,0	17,1	17,0	19,5	18,3
	Operaciones de reporte con CDBCRP	24,2	24,0	22,0	21,6	19,7	18,9	20,1	22,3	21,0	21,6	21,2	23,8	16,9	20,4
	Créditos de liquidez	17,5	s.m.	s.m.	s.m.	s.m.	s.m.	s.m.	s.m.	s.m.	s.m.	s.m.	s.m.	s.m.	s.m.
	Del saldo de CDBCRP	18,5	s.m.	s.m.	s.m.	s.m.	s.m.	s.m.	s.m.	s.m.	s.m.	s.m.	s.m.	s.m.	s.m.
Subasta de fondos del Banco de la Nación	16,9	14,5	13,8	12,3	10,4	11,4	14,0	14,2	14,2	17,4	17,4	17,4	17,5		
	20,8	s.m.	s.m.	s.m.	s.m.	s.m.	s.m.	s.m.	s.m.	s.m.	s.m.	s.m.	s.m.	s.m.	
Moneda extranjera															
Crédito sector privado	(Var. % mensual)	-0,6	0,0	1,6	-2,5	-0,3	-0,3	0,4		-0,9					
	(Var. % últimos doce meses)	8,1	1,0	-0,3	-3,9	-4,5	-5,5	-4,0		-4,2					
TOSE saldo promedio (Var. % mensual)		0,7	-0,2	0,8	-1,3	0,1	0,3	0,3	1,7	1,7	0,0	0,0	-0,2	-0,5	
Superávit de encaje promedio (porcentaje respecto al TOSE)		0,4	0,2	0,1	0,2	0,2	0,5	0,2	0,3	0,3	0,3	0,3	-5,6	-3,5	
Créditos de liquidez (millones de US dólares)		0	0	0	0	0	0	0	0	0	0	0	0	0	
Tasa de interés (%)	TAMEX Interbancaria	16,8	16,9	16,7	16,8	16,9	16,8	15,6	15,0	15,1	14,5	14,8	14,5	14,5	14,5
	Preferencial para descuento 90 días	11,4	7,3	7,4	6,9	6,7	7,1	6,6	6,0	6,1	8,1	6,6	7,4	8,0	7,7
	Créditos de liquidez	14,4	13,1	13,2	13,1	12,5	12,3	12,1	12,5	11,7	10,9	11,8	10,4	12,3	11,4
		11,9	s.m.	s.m.	s.m.	s.m.	s.m.	s.m.	s.m.	s.m.	s.m.	s.m.	s.m.	s.m.	s.m.
INDICADORES BURSÁTILES															
Índice General Bursátil (Var. %)		-15,5	1,3	0,3	-1,2	0,2	12,2	-3,3	1,2	1,5	n.d.	0,9	-0,4	-0,9	-1,3
Índice Selectivo Bursátil (Var. %)		-16,2	-0,2	0,6	-0,9	0,5	7,5	-3,9	1,7	3,4	n.d.	1,7	-0,6	-0,7	-0,6
Monto negociado en acciones (Mill. S/.) - Prom. diario		38,7	27,6	52,8	19,5	29,4	86,2	38,8	33,8	50,5	n.d.	31,6	12,1	13,7	12,9
INFLACION (%)															
Inflación mensual		0,62	0,47	0,18	0,26	0,17	0,46	-0,12		0,28		0,43			
Inflación últimos 12 meses		6,01	3,24	2,88	2,51	2,41	3,44	3,66		3,92		3,73			
INDICADORES GOBIERNO CENTRAL (Mill. S/.)															
Resultado primario		-1 298	-142	-239	-863	-207	-252	-209							
Ingresos corrientes más donaciones de capital		2 049	1 994	1 937	1 785	2 049	2 049	1 994							
Gastos no financieros		3 348	2 136	2 176	2 648	2 282	2 297	2 202							
COMERCIO EXTERIOR (Mill. US\$)															
Balanza Comercial		-94	-21	-64	22	-19	-92	-37							
Exportaciones		597	503	472	537	546	495	546							
Importaciones		691	524	536	516	565	587	583							
PRODUCTO BRUTO INTERNO (Índice ago.90=100)															
Variac. % respecto al mismo mes del año anterior		-0,6	6,1	4,8	0,1	-1,7	2,2	6,7							
COTIZACIONES INTERNACIONALES															
Cobre (Londres, c/US\$/lb.)		66,8	68,5	64,3	74,4	74,7	79,4	78,3	79,1	78,4	s.c	80,1	s.c	83,1	83,1
Plata (H.Harman, US\$/oz.tr)		4,89	5,30	5,08	5,23	5,30	5,28	5,43	5,26	5,19	s.c	5,21	s.c	5,30	5,30
Zinc (Londres, c/US\$/lb)		43,5	47,2	45,3	48,6	51,3	54,1	52,1	52,8	52,0	s.c	53,7	s.c	55,0	55,0
Oro (Londres, US\$/oz.tr)		291,2	277,1	261,5	256,3	256,9	265,0	310,6	292,0	293,6	s.c	284,2	s.c	282,0	282,0
Petróleo (West Texas Intermediate, US\$/b)		11,3	17,7	17,9	20,0	21,3	23,8	22,8	24,9	24,9	s.c	26,1	25,8	25,1	25,4
Dólar/DEG		1,402	1,350	1,340	1,340	1,364	1,376	1,390	1,370	1,376	s.c	1,372	s.c	1,382	1,382
Yen/dólar (N. York)		117,2	121,9	120,8	119,9	113,3	107,1	106,0	102,0	104,7	102,5	102,6	101,7	103,0	102,3
Euro/dólar			0,941	0,963	0,968	0,943	0,953	0,934	0,991	0,969	0,993	0,990	0,991	0,970	0,980
LIBOR a tres meses (%)		5,2	5,0	5,2	5,3	5,4	5,6	6,2	6,1	6,1	6,0	6,1	6,0	6,0	6,0
Dow Jones (Var. %)		0,0	-2,1	2,4	-2,9	-1,4	-4,6	1,0	-0,1	1,4	n.d	4,8	-1,2	-3,2	-4,3
Rendimiento de los U.S. Treasuries (30 años)		5,1	5,8	6,0	6,0	6,1	6,1	6,3	6,3	6,1	6,5	6,4	6,5	6,6	6,6
Stripped spread de los bonos PDI (puntos básicos)		642	546	607	584	651	600	560	481	509	394	436	391	413	402