

BANCO CENTRAL DE RESERVA DEL PERÚ

RESUMEN INFORMATIVO

Nº 47 - 99

Saldo de RIN a fin de noviembre: US\$ 8 582 millones

Al 30 de noviembre, las reservas internacionales netas (RIN) ascendieron a US\$ 8 582 millones, es decir, fueron menores en US\$ 95 millones respecto del monto registrado a fines de octubre. La disminución se explica por la venta de divisas al sector público (US\$ 34 millones), el retiro de depósitos del Fondo de Seguro de Depósitos (US\$ 18 millones), la baja en la valuación (US\$ 13 millones), el descenso en los depósitos del sector público y del sistema bancario (US\$ 8 millones y US\$ 7 millones, respectivamente), las ventas netas de moneda extranjera en la Mesa de Negociación (US\$ 7 millones), la reversión de operaciones de *swap* (US\$ 5 millones) y las operaciones de reporte con bonos del Tesoro Público (US\$ 4 millones).

A la misma fecha, la posición de cambio llegó a US\$ 2 476 millones, con lo que su incremento en lo que va del año es de US\$ 325 millones.

Reservas Internacionales Netas del BCRP

(Diciembre 1996 - noviembre 1999)

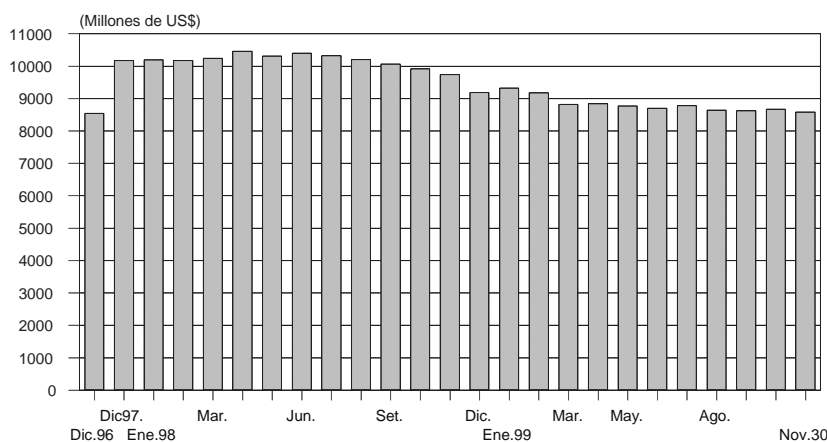

Emisión primaria a fin de noviembre: S/. 4 975 millones

Al 30 de noviembre, el saldo de la emisión primaria fue de S/. 4 975 millones, superando en 0,3 por ciento (S/. 13 millones) a la del cierre de octubre. El aumento obedece a la redención neta de Certificados de Depósito del Banco Central (CDBCRP) (S/. 280 millones), a los egresos por intereses y otros gastos (S/. 32 millones) y a los retiros de depósitos del Fondo de Seguros de Depósitos (S/. 25 millones); todo lo cual fue compensado en parte por el aumento en los depósitos del sector público en el Banco Central (S/. 165 millones), la venta de moneda extranjera al sector público por S/. 117 millones (US\$ 34 millones) y en la Mesa de Negociación por S/. 23 millones (US\$ 7 millones), así como por la reversión de operaciones *swap* por S/. 18 millones (US\$ 5 millones).

Cuentas corrientes de la banca en el BCRP en S/. 90 millones

En términos promedio, durante noviembre, el saldo de las cuentas corrientes de los bancos en el BCRP fue positivo en S/. 110 millones, suma que es inferior al promedio de octubre (S/. 133 millones). Durante el mes, el Banco Central inyectó liquidez por S/. 15 millones como promedio diario.

Entre el 26 de noviembre y el 2 de diciembre, el saldo promedio de las referidas cuentas corrientes al cierre de operaciones fue de S/. 90 millones, por debajo del registrado hace cuatro semanas (S/. 110 millones), en tanto que se retiró liquidez por S/. 29 millones como promedio diario. De otro lado, se realizó tres subastas de CDBCRP, por un total de S/. 165 millones, a una tasa de interés promedio de 17,4 por ciento. Asimismo, el 1 de diciembre tuvo lugar una subasta de compra temporal de CDBCRP por S/. 20 millones, a una tasa de interés de 16,1 por ciento.

Operaciones monetarias (Millones de S/.)

	Cuenta corriente de la banca en el BCRP al cierre de operaciones del día anterior	Resultado del canje + Transferencias del Banco de la Nación a la banca	Vencimientos de operaciones del BCRP: swaps , reportes y créditos de liquidez	Vencimientos de Certificados del BCRP	Transferencia de billetes a las cuentas corrientes de los bancos	Cuenta corriente de la banca antes de las operaciones del BCRP	Operaciones del BCRP: operaciones cambiarias, colocación CDBCRP, swaps , reportes, subasta de fondos del Banco de la Nación y créditos de liquidez	Cuenta corriente de la banca en el BCRP al cierre de operaciones	Tasa de interés interbancaria en M/N	Tipo de cambio Interbancario venta
	1	2	3	4	5		7			
Promedio mes										
Octubre	132	-36	-18	32	30		-7		18,8	3,474
Noviembre	108	-41	-39	36	30		15		17,3	3,483
Octubre										
Viernes 29 Oct.	113	31	0	0	-28		-42		16,4	3,492
Martes 2	74	-13	-17	68	66		-42		15,6	3,489
Miércoles 3	136	-41	-20	51	65		-12		16,6	3,489
Jueves 4	179	1	-43	0	27		-5		18,9	3,493
Promedio 29-4	120	-6	-20	30	33		-25		16,9	3,491
Noviembre										
Viernes 26	130	-70	0	0	27		0		13,1	3,491
Lunes 29	87	5	0	20	-23		-45		11,1	3,492
Martes 30	45	-8	0	123	35		-100		9,0	3,491
Miércoles 1	95	-53	0	0	31		20		16,6	3,491
Jueves 2	93	-2	-20	51	34		-20		15,9	3,481
Promedio 26-2	101	-26	-4	39	21		-29		13,1	3,489

Depósitos en la cuenta corriente de la banca en el BCRP

(Enero 1998 - noviembre 1999)

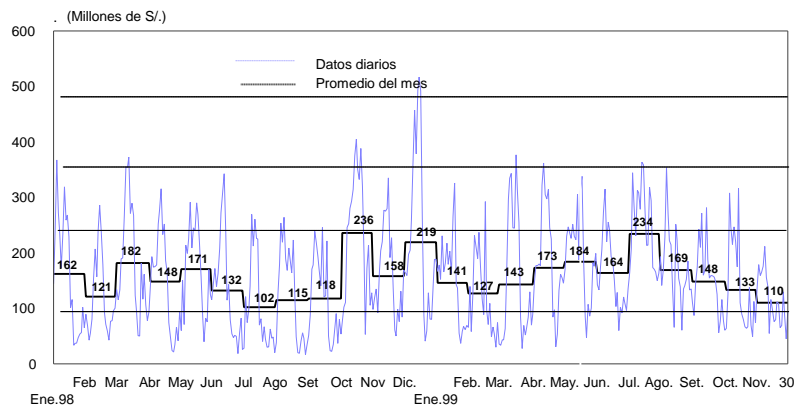

Baja la tasa de interés interbancaria en moneda nacional a 17,3 por ciento

En noviembre, la tasa de interés interbancaria promedio en moneda nacional fue de 17,3 por ciento, inferior a la registrada en octubre (18,8 por ciento).

Tasa de interés interbancaria
(Enero 1998 - noviembre 1999)

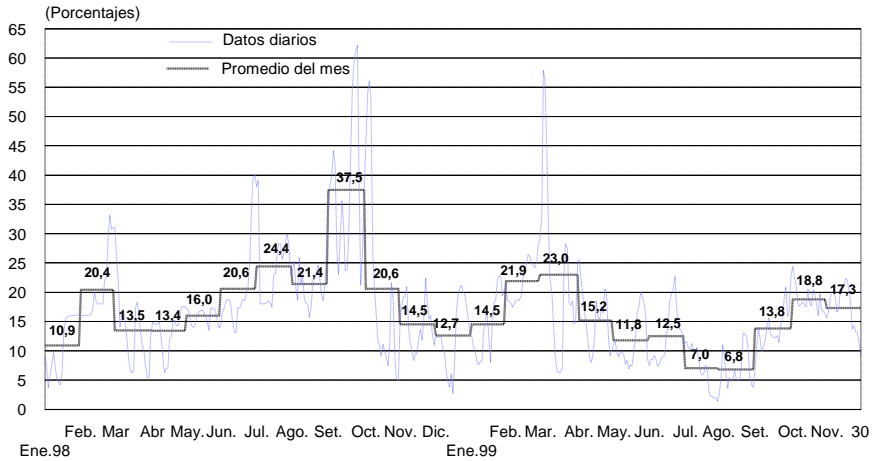

Caen tasas de interés activas promedio en moneda nacional y extranjera

Al 30 de noviembre, la tasa activa promedio en moneda nacional (TAMN) fue de 32,1 por ciento, menor a la del mes anterior (32,3 por ciento), mientras que la tasa activa en moneda extranjera (TAMEX) se situó en 15,1 por ciento, descendiendo igualmente respecto del promedio del mes previo (15,6 por ciento).

A la misma fecha, la tasa de interés preferencial en moneda nacional para descuentos a 90 días fue, en promedio, de 21,0 por ciento, superando a la de octubre (20,1 por ciento), en tanto que, en moneda extranjera, la tasa fue de 11,7 por ciento, es decir, menor a la del mes anterior (12,1 por ciento).

Tasas de interés preferenciales
(Enero 1998 - noviembre 1999)

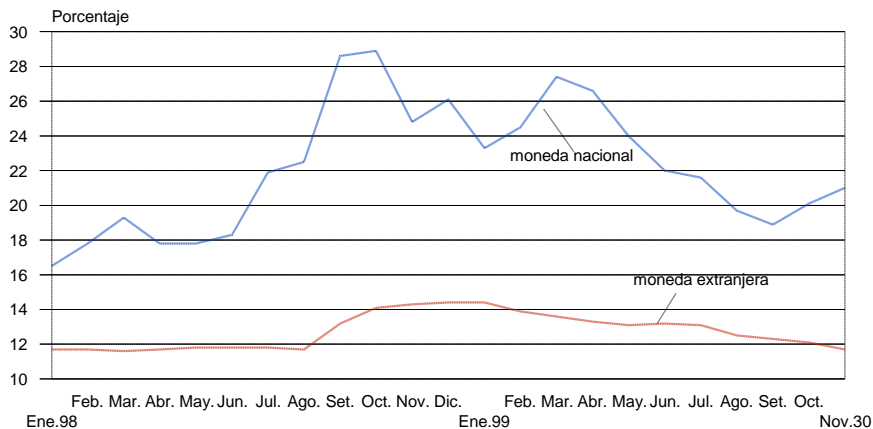

Se reduce tasa de interés interbancaria en moneda extranjera

Durante noviembre, la tasa de interés interbancaria en moneda extranjera se situó en 6,1 por ciento como promedio, o sea por debajo de la observada durante octubre (6,6 por ciento). Asimismo, el *spread* de los bonos Brady peruanos **Past Due Interest (PDI)** respecto de los bonos del Tesoro estadounidense -que es una aproximación al riesgo país percibido por los inversionistas- registró un valor promedio de 5,1 por ciento, inferior al alcanzado en octubre (5,6 por ciento).

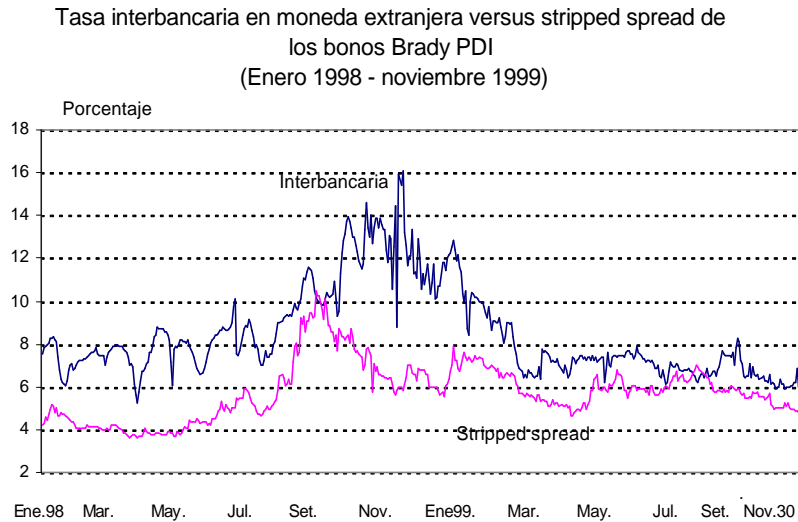

Tipo de cambio promedio venta bancario en S/. 3,484 en noviembre

En noviembre, el promedio del tipo de cambio venta bancario fue de S/. 3,484, con lo que se superó en 0,3 por ciento el registrado en octubre. Tomando en cuenta que en noviembre la inflación de 0,3 por ciento y una inflación externa negativa de 0,5 por ciento, el tipo de cambio real decreció 0,5 por ciento. Con ello, acumula un incremento de 7,4 por ciento en lo que va del año, y de 8,6 por ciento con respecto a noviembre del año pasado.

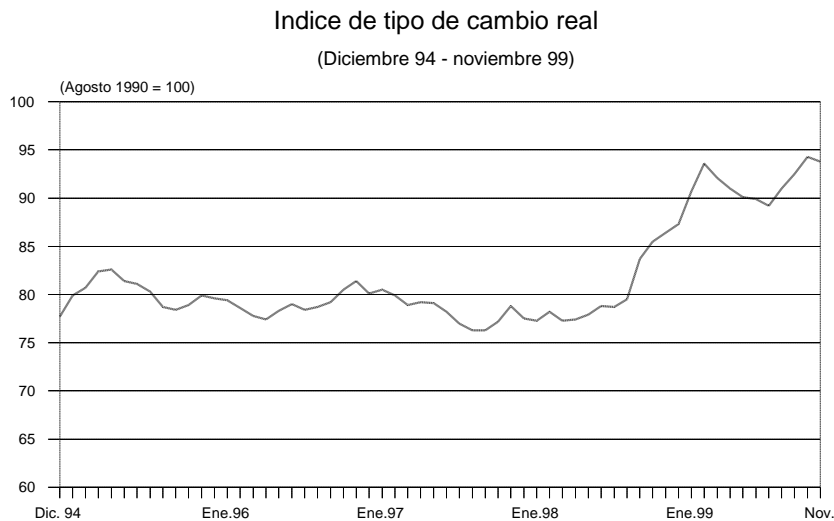

Inflación de los últimos 12 meses asciende a 3,9 por ciento

En noviembre el índice de precios al consumidor en Lima Metropolitana aumentó 0,3 por ciento. Con este resultado, se acumula una tasa de inflación de 3,3 por ciento en lo que ha transcurrido del año y de 3,9 por ciento para los últimos doce meses.

INFLACIÓN 1998-1999

	1998				1999			
	SET.	OCT.	NOV.	ACUM 98	SET.	OCT.	NOV.	ACUM 99
<u>ÍNDICE GENERAL</u>	<u>-0,5</u>	<u>-0,3</u>	<u>0,0</u>	<u>5,4</u>	<u>0,5</u>	<u>-0,1</u>	<u>0,3</u>	<u>3,3</u>
<u>PRODUCTOS TRANSABLES</u>	<u>0,5</u>	<u>0,6</u>	<u>0,3</u>	<u>6,9</u>	<u>0,3</u>	<u>0,5</u>	<u>0,4</u>	<u>3,9</u>
ALIMENTOS	0,4	0,5	0,2	8,2	0,0	-0,2	-0,1	-0,9
TEXTIL Y CALZADO	0,4	0,7	0,6	4,9	0,1	0,4	0,2	6,4
ELECTRODOMESTICOS	2,4	0,2	0,7	9,2	1,0	1,1	0,6	7,3
COMBUSTIBLE	0,0	0,6	-0,3	-2,2	2,8	2,7	1,7	25,6
OTROS TRANSABLES	0,8	0,8	0,6	8,2	0,2	0,8	0,8	4,7
<u>PRODUCTOS NO TRANSABLES</u>	<u>-1,3</u>	<u>-1,0</u>	<u>-0,2</u>	<u>4,3</u>	<u>0,6</u>	<u>-0,5</u>	<u>0,2</u>	<u>2,9</u>
ALIMENTOS	-4,5	-4,5	-1,7	0,9	0,3	-2,8	-0,4	-5,1
SERVICIOS	0,6	0,9	0,5	6,1	0,8	0,5	0,5	6,9
OTROS	0,1	0,5	0,1	3,1	0,1	0,2	0,1	3,5

Cuentas monetarias al 15 de noviembre

Al 15 de noviembre, la liquidez en moneda nacional ascendió a S/. 12 997 millones, cifra que es inferior en 1,4 por ciento a de igual fecha del mes anterior. El crédito al sector privado en la misma moneda disminuyó 0,1 por ciento (S/. 6 millones), registrando un saldo de S/. 9 269 millones.

En el lapso indicado, la liquidez en moneda extranjera, expresada en dólares, aumentó en 0,4 por ciento (US\$ 36 millones) y el crédito en moneda extranjera del sistema bancario al sector privado disminuyó 0,1 por ciento (US\$ 12 millones), con lo que el saldo llegó a US\$ 11 560 millones. Los pasivos externos de corto plazo de las empresas bancarias aumentaron 4,7 por ciento (US\$ 87 millones), siendo su saldo de US\$ 1 909 millones.

Suben índices General (1,5 por ciento) y Selectivo (3,4 por ciento)

Al 30 de noviembre, el Índice General de la Bolsa de Valores de Lima subió 1,5 por ciento con respecto al cierre de octubre, en tanto que el Selectivo lo hizo en 3,4 por ciento. En lo que va del año, dichos índices han subido 36,2 y 36,3 por ciento, respectivamente.

Indicadores Bursátiles (Enero 1996 - noviembre 1999)

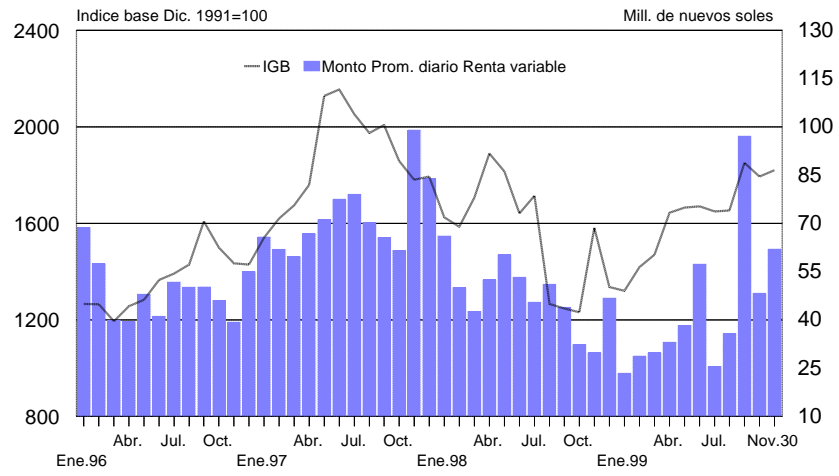

Lima, 3 de diciembre de 1999

CUADRO 1 INDICADORES ECONOMICOS

		1998													
		DIC.	MAY.	JUN.	JUL.	AGO.	SET.	29 Oct.	OCT.	24 Nov.	25 Nov.	26 Nov.	29 Nov.	30 Nov.	NOV.
LIQUEZ INTERNACIONAL BCRP (Mill. US\$)															
Posición de cambio		2 151	2 210	2 255	2 445	2 495	2 521	2 520	-1	2 497	2 499	2 479	2 476	2 476	-44
Reservas internacionales netas		9 183	8 766	8 704	8 781	8 644	8 627	8 677	50	8 850	8 833	8 748	8 588	8 582	-95
Depósitos del sistema financiero y sector privado en el BCRP		3 064	3 087	3 123	3 039	3 051	3 215	3 169	-46	3 413	3 390	3 302	3 164	3 163	-6
Depósitos del sector público en el BCRP		3 997	3 530	3 390	3 344	3 172	2 960	3 015	55	2 977	2 982	3 005	3 004	3 007	-8
OPERACIONES CAMBIARIAS BCRP (Mill. US\$)															
Origen Externo de la Emisión Primaria		35	102	42	175	39	-27	-12	-22	0	-0	-23	0	0	-27
Compras Netas en la Mesa de Negociación		0	142	41	25	0	-21	-17	-17	0	0	0	0	0	7
Operaciones swaps netas		0	-0	0	0	0	0	5	5	0	0	0	0	0	0
Ventas al Sector Público		-10	-41	1	149	39	-6	1	-10	0	-0	-23	0	0	-34
TIPO DE CAMBIO (\$/ por US\$)															
De intervención en la Mesa de Negociación		s.m.	3,327	3,333	3,321	s.m.	3,461	3,489	3,489	s.m.	s.m.	s.m.	s.m.	s.m.	3,486
Compra Interbancario		3,135	3,330	3,337	3,321	3,361	3,419	3,489	3,471	3,488	3,491	3,489	3,491	3,489	3,481
Venta Interbancario		3,139	3,332	3,339	3,323	3,363	3,420	3,498	3,474	3,488	3,493	3,493	3,493	3,493	3,483
Mediodía		3,138	3,332	3,339	3,323	3,363	3,421	3,492	3,474	3,490	3,494	3,491	3,491	3,491	3,483
Cierre		3,138	3,331	3,339	3,323	3,364	3,423	3,487	3,473	3,493	3,491	3,491	3,493	3,491	3,483
Promedio		3,138	3,332	3,339	3,323	3,364	3,421	3,492	3,474	3,490	3,493	3,491	3,492	3,491	3,483
Sistema Bancario		3,129	3,328	3,335	3,320	3,358	3,416	3,489	3,471	3,486	3,491	3,489	3,489	3,487	3,480
Compra		3,139	3,334	3,340	3,325	3,364	3,421	3,493	3,474	3,489	3,494	3,492	3,493	3,490	3,484
Venta															
Indice de tipo de cambio real (Agosto de 1990 = 100)		87,3	90,1	89,9	89,2	91,0	92,5		94,3						93,8
INDICADORES MONETARIOS															
Moneda nacional															
Emisión Primaria															
(Var. % mensual)		12,8	2,6	1,4	12,8	-5,9	-3,3	4,0	4,0						0,3
(Var. % últimos 12 meses)		5,5	3,4	6,2	8,8	9,4	10,0		12,6						11,7
Liquidez															
(Var. % mensual)		3,9	1,7	0,2	6,3	-1,3	1,8								
(Var. % últimos 12 meses)		-2,4	-6,2	-4,5	1,2	3,2	11,1								
Crédito sector privado															
(Var. % mensual)		2,2	-0,3	-1,5	0,6	1,4	-0,7								
(Var. % últimos 12 meses)		6,6	6,5	4,1	5,9	7,6	9,1								
TOSE saldo promedio (Var.% mensual)		3,7	1,9	3,4	2,6	2,1	0,1	-0,1	-2,4	-1,5	-0,3	-1,1	0		
Superávit de encaje promedio (porcentaje respecto al TOSE)		1,7	0,6	0,3	1,0	0,5	0,4	0,4	0,4	0,5	0,5	0,4	0		
Cuenta corriente de los bancos (saldo promedio mill. S/.)		219	184	164	234	169	148	74	133	69	130	87	45	95	110
Créditos de liquidez (millones de S/.)		42	0	0	0	0	0	0	0	0	0	0	0	0	0
Certificados de Depósitos BCRP (saldo Mill.S/.)		280	780	870	1 020	1 451	1 435	1 267	1 042	982	982	1 007	987		
Operaciones de reporte con CDBCRP (saldo Mill. S/.)		0	0	0	0	0	0	0	40	0	0	0	0	0	0
Subasta de fondos del Banco de la Nación (millones de S/.)		50	0	0	0	0	0	0	0	0	0	0	0	0	0
Tasa de interés (%)															
TAMN Interbancaria		37,1	37,1	36,5	35,7	35,2	34,2	31,9	32,3	32,3	32,3	32,3	32,3	32,2	32,1
Preferencial para descuento 90 días		12,6	11,8	12,5	7,0	6,8	13,8	16,4	18,8	14,3	13,2	13,1	11,1	9,0	17,3
Operaciones de reporte con CDBCRP		24,2	24,0	22,0	21,6	19,7	18,9	20,6	20,1	22,1	22,1	21,4	21,9	22,3	21,0
Créditos de liquidez		17,5	s.m.	s.m.	s.m.	s.m.	s.m.	s.m.	s.m.	14,1	s.m.	s.m.	s.m.	s.m.	s.m.
Del saldo de CDBCRP		18,5	s.m.	s.m.	s.m.	s.m.	s.m.	s.m.	s.m.	s.m.	s.m.	s.m.	s.m.	s.m.	s.m.
Subasta de fondos del Banco de la Nación		16,9	14,5	13,8	12,3	10,4	11,4	14,0	14,0	13,7	13,4	13,4	13,5	14,2	
		20,8	s.m.	s.m.	s.m.	s.m.	s.m.	s.m.	s.m.	s.m.	s.m.	s.m.	s.m.	s.m.	
Moneda extranjera															
Crédito sector privado															
(Var % mensual)		-0,6	0,0	1,6	-2,5	-0,3	-0,3								
(Var % últimos doce meses)		8,1	1,0	-0,3	-3,9	-4,5	-5,5								
TOSE saldo promedio (Var.% mensual)		0,7	-0,2	0,8	-1,3	0,1	0,3	0,5	0,3	1,3	1	1,1	1,3		
Superávit de encaje promedio (porcentaje respecto al TOSE)		0,4	0,2	0,1	0,2	0,2	0,5	0,2	0,2	0,9	0,9	0,6	0,4		
Créditos de liquidez (millones de US dólares)		0	0	0	0	0	0	0	0	0	0	0	0	0	0
Tasa de interés (%)															
TAMEX Interbancaria		16,8	16,9	16,7	16,8	16,9	16,8	15,0	15,6	15,1	15,0	15,0	15,1	15,0	15,1
Preferencial para descuento 90 días		11,4	7,3	7,4	6,9	6,7	7,1	6,6	6,6	6,1	6,2	6,2	6,9	6,0	6,1
Créditos de liquidez		14,4	13,1	13,2	13,1	12,5	12,3	11,9	12,1	10,4	10,4	11,5	11,9	12,5	11,7
		11,9	s.m.	s.m.	s.m.	s.m.	s.m.	s.m.	s.m.	s.m.	s.m.	s.m.	s.m.	s.m.	
INDICADORES BURSÁTILES															
Indice General Bursátil (Var. %)		-15,5	1,3	0,3	-1,2	0,2	12,2	0,7	-3,3	0,6	-0,4	0,7	1,5	1,2	1,5
Indice Selectivo Bursátil (Var. %)		-16,2	-0,2	0,6	-0,9	0,5	7,5	1,2	-3,9	0,8	-0,4	1,1	1,9	1,7	3,4
Monto negociado en acciones (Mill. S/.) - Prom. diario		38,7	27,6	52,8	19,5	29,4	86,2	41,4	38,8	22,7	13,4	18,1	18,4	33,8	50,5
INFLACION (%)															
Inflación mensual		0,62	0,47	0,18	0,26	0,17	0,46								0,28
Inflación últimos 12 meses		6,01	3,24	2,88	2,51	2,41	3,44								3,92
INDICADORES GOBIERNO CENTRAL (Mill. S/.)															
Resultado primario		-1 298	-142	-239	-863	-207	-252								
Ingresos corrientes más donaciones de capital		2 049	1 994	1 937	1 785	2 049	2 049								
Gastos no financieros		3 348	2 136	2 176	2 648	2 282	2 297								
COMERCIO EXTERIOR (Mill. US\$)															
Balanza Comercial		-94	-21	-64	22	-19	-92								
Exportaciones		597	503	472	537	546	495								
Importaciones		691	524	536	516	565	587								
PRODUCTO BRUTO INTERNO (Indice ago.90=100)															
Variac. %, respecto al mismo mes del año anterior		-0,6	6,1	4,8	0,1	-1,7	2,2								
COTIZACIONES INTERNACIONALES															
														Prom.	Prom.
Cobre (Londres, c/US\$/lb.)		66,8	68,5	64,3	74,4	74,7	79,4	79,5	78,3	78,2	78,7	79,1	79,4	79,1	78,4
Plata (H.Harman, US\$/oz.tr)		4,89	5,30	5,08	5,23	5,30	5,28	5,33	5,43	5,25	s.c.	s.c.	5,25	5,26	5,19
Zinc (Londres, c/US\$/lb)		43,5	47,2	45,3	48,6	51,3	54,1	52,0	52,1	52,6	53,0	53,0	52,8	52,0	52,0
Oro (Londres, US\$/oz.tr)		291,2	277,1	261,5	256,3	256,9	265,0	300,1	310,6	298,3	299,0	298,3	292,9	292,0	293,6
Petróleo (West Texas Intermediate, US\$/b)		11,3	17,7	17,9	20,0	21,3	23,8	21,8	22,8	27,3	s.c.	s.c.	26,0	24,6	24,9
Dólar/DEG		1,402	1,350	1,340	1,340	1,364	1,376	1,381	1,390	1,372	1,372	n.d.	1,373	1,370	1,376
Yen/dólar (N. York)		117,2	121,9	120,8	119,9	113,3	107,1	104,6	106,0	104,5	104,3	103,8	101,8	102,0	104,7
Euro/dólar			0,941	0,963	0,968	0,943	0,953	0,956	0,934	0,979	0,982	0,990	0,991	0,991	0,969
LIBOR a tres meses (%)		5,2	5,0	5,2	5,3	5,4	5,6	6,2	6,2	6,1	6,1	6,1	6,1	6,1	6,1
Dow Jones (Var %)		0,0	-2,1	2,4	-2,9	-1,4	-4,6	1,0	1,0	0,1	0,0	-0,2	-0,4	-0,6	1,4
Rendimiento de los U.S. Treasuries (30 años)		5,1	5,8	6,0	6,0	6,1	6,1	6,2	6,3	6,2	6,0	6,2	6,3	6,3	6,1
Stripped spread de los bonos PDI (puntos basicos)		642	546	607	584	651	600	566	560	498	498	484	484	481	509