

BANCO CENTRAL DE RESERVA DEL PERÚ

RESUMEN INFORMATIVO

N° 46 - 99

RIN aumentan en US\$ 175 millones al 23 de noviembre

Al 23 de noviembre, las reservas internacionales netas (RIN) ascendieron a US\$ 8 852 millones, mayores en US\$ 175 millones al nivel observado a fines de octubre. El aumento se explica por los mayores depósitos del sistema financiero (US\$ 230 millones) y del Fondo de Seguro de Depósitos (US\$ 3 millones), lo que fue parcialmente contrarrestado por el retiro de depósitos del sector público (US\$ 25 millones), ventas de divisas al sector público (US\$ 10 millones), ventas de moneda extranjera en la Mesa de Negociación (US\$ 7 millones), menor valuación (US\$ 6 millones), operaciones *swaps* (US\$ 5 millones) y operaciones de compra temporal de bonos del Tesoro Público a la banca (US\$ 5 millones).

A la fecha indicada, la posición de cambio llegó a US\$ 2 500 millones, con lo que su incremento en lo que va del año es de US\$ 349 millones.

Reservas Internacionales Netas del BCRP
(Diciembre 1996 - noviembre 1999)

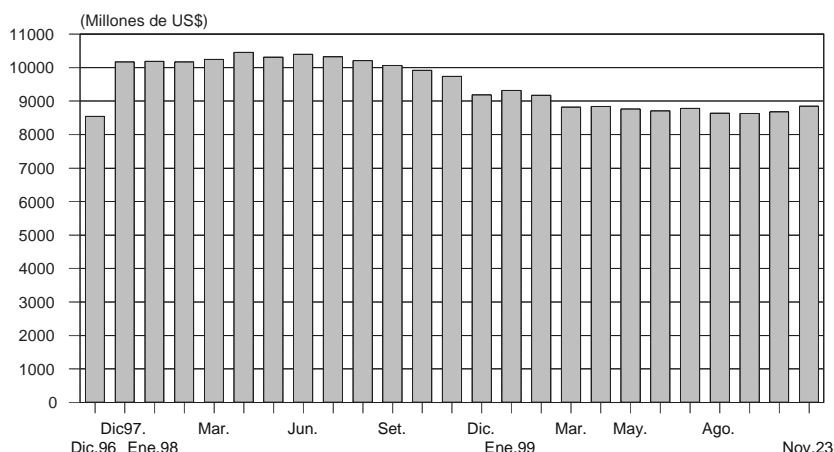

Emisión primaria al 23 de noviembre en S/. 4 910 millones

Al 23 de noviembre, el saldo de la emisión primaria fue de S/. 4 910 millones, menor en 1,0 por ciento (S/. 52 millones) a la del cierre de octubre. La disminución se origina en que el aumento en los depósitos del sector público en el Banco Central (S/. 263 millones) y el incremento neto de las operaciones cambiarias (S/. 77 millones); fueron compensados en parte por la redención neta de Certificados de Depósito del Banco Central (CDBCRP) (S/. 175 millones), operaciones de compra temporal de CDBCRP (S/. 67 millones), intereses y otros egresos (S/. 24 millones) y retiros de depósitos del Fondo de Seguros de Depósitos (S/. 23 millones).

Cuentas corrientes de la banca en el BCRP en S/. 101 millones

Entre el 19 y el 25 de noviembre, el saldo promedio de las cuentas corrientes de los bancos en el Banco Central al cierre de operaciones fue de S/. 101 millones, mayor al registrado hace cuatro semanas (S/. 82 millones). En este período, se inyectó liquidez por S/. 60 millones como promedio diario a fin de contrarrestar el impacto ocasionado por el pago de impuestos. De otro lado, se convocó a cuatro subastas de compra temporal de CDBCRP, por un total de S/. 342 millones, obteniéndose una tasa de interés promedio de 16,5 por ciento.

Operaciones monetarias (Millones de S/.)

	Cuenta corriente de la banca en el BCRP al cierre de operaciones del día anterior	Resultado del canje + Transferencias del Banco de la Nación a la banca	Vencimientos de operaciones del BCRP: swaps , reportes y créditos de liquidez	Vencimientos de Certificados del BCRP	Transferencia de billetes a las cuentas corrientes de los bancos	Cuenta corriente de la banca antes de las operaciones del BCRP	Operaciones del BCRP: operaciones cambiarias, colocación CDBCRP, swaps , reportes, subasta de fondos del Banco de la Nación y créditos de liquidez	Cuenta corriente de la banca en el BCRP al cierre de operaciones	Tasa de interés interbancaria en M/N	Tipo de cambio Interbancario venta
	1	2	3	4	5		7			
Promedio mes										
Setiembre	150	-26	-8	29	25		-23		13,8	3,421
Octubre	132	-36	-18	32	30		-7		18,8	3,474
Octubre										
Viernes 22	64	-53	0	87	0		-30		18,1	3,469
Lunes 25	67	-15	0	71	54		-40		16,0	3,476
Martes 26	138	-156	0	0	87		0		19,8	3,476
Miércoles 27	70	-33	0	41	21		-50		17,1	3,486
Jueves 28	49	12	0	108	43		-100		16,7	3,491
Promedio 22-28	74	-49	0	61	41		-44		17,8	3,480
Noviembre										
Viernes 19	80	-75	-80	30	22		135		20,1	3,468
Lunes 22	112	-41	-135	41	32		100		18,2	3,479
Martes 23	109	-62	-100	0	51		67		13,7	3,485
Miércoles 24	65	-78	-67	51	58		40		14,3	3,490
Jueves 25	69	21	-40	101	19		-40		13,2	3,493
Promedio 19-25	85	-47	-84	45	36		60		15,9	3,483

Entre el 1 y el 24 de noviembre, el promedio de la cuenta corriente de las empresas bancarias en el Banco Central ascendió a S/. 118 millones, suma inferior al promedio de octubre (S/. 133 millones).

Depósitos en la cuenta corriente de la banca en el BCRP

(Enero 1998 - noviembre 1999)

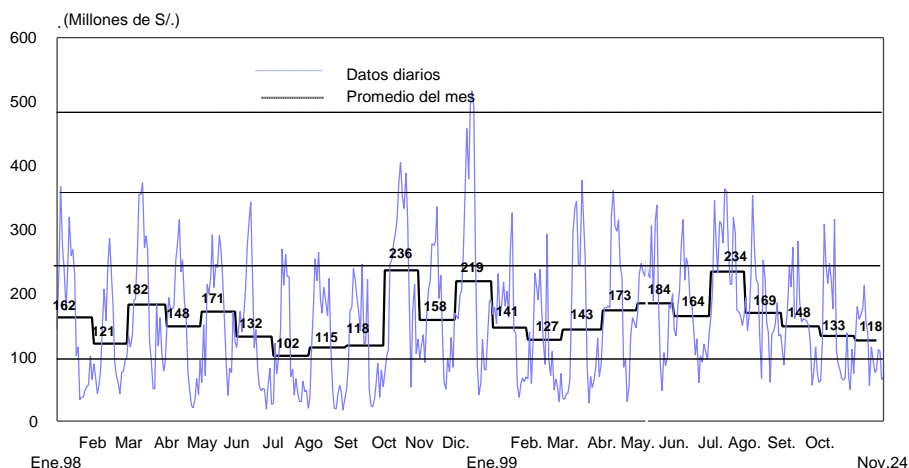

Tasa de interés interbancaria en moneda nacional en 18,6 por ciento

Entre el 1 y el 24 de noviembre, la tasa de interés interbancaria promedio en moneda nacional fue de 18,6 por ciento, inferior a la registrada en octubre (18,8 por ciento).

Tasa de interés interbancaria

(Enero 1998 - noviembre 1999)

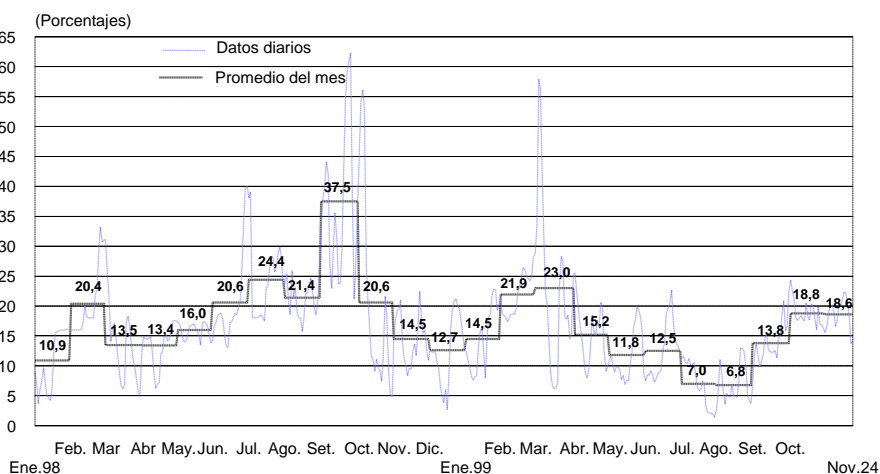

Cae tasa de interés preferencial en moneda extranjera

Al 24 de noviembre, la tasa de interés preferencial en moneda nacional de las empresas bancarias para descuentos a 90 días fue, en promedio, de 21,2 por ciento, es decir, superior a la de octubre (20,1 por ciento). En tanto, la tasa correspondiente en moneda extranjera fue de 12,0 por ciento, apenas menor a la del mes anterior (12,1 por ciento).

Tasas de interés preferenciales
(Enero 1998 - noviembre 1999)

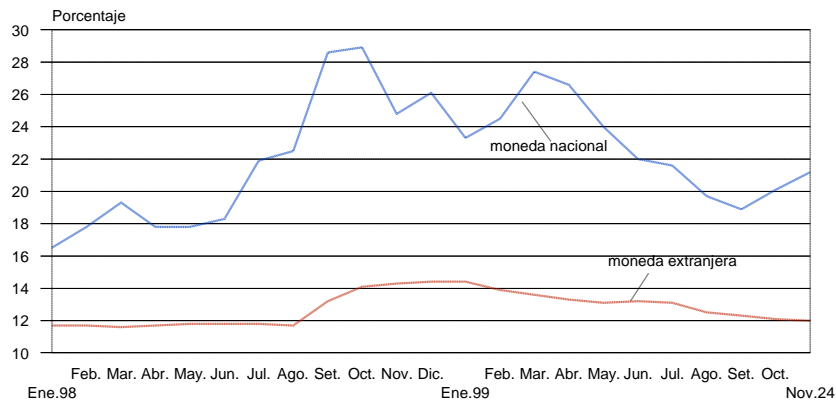

A la misma fecha, la tasa activa promedio en moneda nacional (TAMN) fue de 32,5 por ciento, mayor a la del mes anterior (32,3 por ciento), mientras que la tasa activa en moneda extranjera (TAMEX) se situó en 15,7 por ciento, resultado ligeramente superior al promedio del mes previo (15,6 por ciento).

Se reduce tasa de interés interbancaria en moneda extranjera

Al 24 de noviembre, la tasa de interés interbancaria en moneda extranjera se situó en 6,1 por ciento como promedio, inferior a la observada durante octubre (6,6 por ciento). Asimismo, el *spread* de los bonos Brady peruanos **Past Due Interest (PDI)** respecto de los bonos del Tesoro estadounidense -que es una aproximación al riesgo país percibido por los inversionistas- registra un valor promedio de 5,1 por ciento, por debajo del alcanzado en octubre (5,6 por ciento).

Tasa interbancaria en moneda extranjera versus stripped spread de los bonos Brady PDI
(Enero 1998 - noviembre 1999)



Cuentas monetarias al 7 de noviembre

Al 7 de noviembre, la liquidez en moneda nacional ascendió a S/. 13 175 millones, nivel inferior en 1,0 por ciento respecto al de similar fecha del mes anterior. El crédito al sector privado en la misma moneda aumentó 1,1 por ciento (S/. 103 millones), registrando un saldo de S/. 9 288 millones.

A la misma fecha, la liquidez en moneda extranjera, expresada en dólares, aumentó en 1,6 por ciento (US\$ 145 millones) con relación al 7 de octubre. Por su parte, el crédito al sector privado del sistema bancario aumentó 0,1 por ciento (US\$ 9 millones), con lo que el saldo llegó a US\$ 11 517 millones. Los pasivos externos de corto plazo de las empresas bancarias aumentaron 1,0 por ciento (US\$ 18 millones), siendo su saldo de US\$ 1 801 millones.

La demanda interna cayó 5,9 por ciento en el tercer trimestre

En el tercer trimestre, la demanda global registró una disminución de 3,6 por ciento, explicada por la caída de 5,9 por ciento en la demanda interna, ya que la externa real (exportación de bienes y servicios) creció 4,3 por ciento. De los componentes de la demanda interna, el consumo privado creció 0,4 por ciento, mientras que la inversión bruta cayó 22,1 por ciento.

OFERTA Y DEMANDA GLOBAL
(Variaciones porcentuales reales respecto al mismo período del año anterior)

	1998					1999		
	I	II	III	IV	Año	I	II	III
I. Oferta Global	4,6	-1,2	0,5	-2,4	0,3	-3,5	-1,2	-3,6
1. PBI	2,8	-2,9	2,4	-0,6	0,3	1,3	4,7	0,2
2. Importaciones 2/	11,2	5,8	-5,9	-8,6	0,1	-20,5	-23,8	-17,4
II. Demanda Global	4,6	-1,2	0,5	-2,4	0,3	-3,5	-1,2	-3,6
1. Demanda interna	7,8	-0,2	-1,5	-7,5	-0,6	-10,1	-3,5	-5,9
a. Consumo privado	2,3	0,4	-0,5	-3,5	-0,4	-3,9	0,6	0,4
b. Consumo público	3,6	-3,0	0,2	5,0	1,8	1,2	11,5	9,7
c. Inversión bruta interna	19,5	-0,8	-3,6	-19,2	-1,5	-23,2	-13,9	-22,1
i. Privada 1/	20,2	-2,2	-5,1	-21,9	-2,3	-26,9	-17,6	-28,8
ii. Pública	13,9	11,4	5,5	-8,7	3,4	5,7	13,5	15,2
2. Exportaciones 2/	-5,6	-4,9	7,9	16,5	3,3	20,5	7,6	4,3
<i>Brecha Producción a Demanda Interna</i>	-4,6	-2,7	4,0	7,4	0,9	12,7	8,5	6,5

1/ Incluye variación de inventarios

2/ De bienes y servicios no financieros

Flujos macroeconómicos al tercer trimestre

A causa de la caída real de la inversión bruta interna, esta variable, como porcentaje del PBI, disminuyó de 24,0 por ciento en el tercer trimestre de 1998 a 19,7 por ciento en igual período del año en curso. En particular, la inversión del sector privado respecto al PBI bajó de 19,9 por ciento a 15,0 por ciento. Esta reducción del gasto en inversión implicó un menor uso de ahorro externo e interno. Así, el uso del ahorro externo descendió de 5,5 por ciento del PBI en el tercer trimestre del año pasado a 3,1 por ciento en igual período de 1999. En el caso del ahorro interno, por un lado el del sector público disminuyó de 4,1 por ciento del PBI a 0,5 por ciento y, en contraste, el del sector privado aumentó como proporción del PBI de 14,4 por ciento a 16,1 por ciento.

FLUJOS MACROECONÓMICOS
(Porcentaje del PBI)

	1998					1999		
	I	II	III	IV	AÑO	I	II	III
1. Ahorro Interno	19,9	18,5	18,5	16,3	18,3	19,5	18,3	16,6
a. Sector público	5,0	4,8	4,1	0,4	3,6	3,4	2,0	0,5
b. Sector privado	14,9	13,7	14,4	15,9	14,7	16,1	16,3	16,1
2. Ahorro externo	7,6	6,4	5,5	4,6	6,0	3,6	3,4	3,1
3. Inversión (=1+2)	27,5	24,9	24,0	20,9	24,3	23,1	21,7	19,7
a. Sector público	3,6	3,4	4,1	5,1	4,0	3,9	3,9	4,7
b. Sector privado	23,9	21,5	19,9	15,8	20,3	19,2	17,8	15,0

Déficit en cuenta corriente se redujo a 3,1 por ciento del PBI

En el tercer trimestre el déficit en cuenta corriente de la balanza de pagos alcanzó a US\$ 442 millones (3,1 por ciento del PBI), menor en US\$ 429 millones al registrado en el mismo período de 1998. Ello se explica, básicamente, por el menor déficit comercial, que, a causa de la reducción de las importaciones, pasó de US\$ 488 millones a US\$ 90 millones.

Este déficit en la cuenta corriente fue cubierto principalmente mediante capitales de largo plazo del sector privado (US\$ 593 millones). El financiamiento de corto plazo se redujo en US\$ 476 millones.

BALANZA DE PAGOS 1/
(Millones de U.S. dólares)

	1998					1999		
	I	II	III	IV	AÑO	I	II	III
I. BALANZA EN CUENTA CORRIENTE	- 1 136	- 1 117	- 870	- 668	- 3 791	- 453	- 530	- 442
1. Balanza comercial	- 878	- 819	- 488	- 279	- 2 465	- 134	- 194	- 90
a. Exportaciones	1 195	1 339	1 554	1 647	5 735	1 415	1 412	1 579
b. Importaciones	- 2 073	- 2 158	- 2 043	- 1 926	- 8 200	- 1 549	- 1 606	- 1 668
2. Servicios	- 136	- 121	- 155	- 127	- 540	- 101	- 120	- 137
a. Exportaciones	414	465	440	433	1 752	417	392	423
b. Importaciones	- 550	- 587	- 595	- 561	- 2 292	- 518	- 512	- 560
3. Renta de factores	- 302	- 350	- 403	- 429	- 1 484	- 395	- 388	- 374
4. Transferencias corrientes	180	173	176	168	698	177	173	159
II. CUENTA FINANCIERA	1 026	1 119	580	- 570	2 153	8	257	132
1. Sector privado	711	699	230	596	2 235	588	655	593
2. Sector público	- 44	- 34	6	14	- 58	- 91	260	15
3. Capitales de corto plazo	359	454	344	- 1 180	- 24	- 489	- 658	- 476
III. FINANCIAMIENTO EXCEPCIONAL	145	77	53	90	365	- 8	0	26
IV. FLUJO DE RESERVAS NETAS DEL BCRP (1 - 2) (Incremento con signo negativo)	- 67	- 155	343	885	1 006	342	94	127
1. Variación del saldo de RIN	- 79	- 151	335	881	986	361	118	77
2. Efecto valuación y monetización de oro	- 12	4	- 8	- 4	- 20	19	24	- 50
V. ERRORES Y OMISIONES NETOS	32	76	- 106	263	266	112	179	156

1/ Preliminar.

Operaciones del sector público al tercer trimestre

Durante el tercer trimestre el resultado económico del sector público fue deficitario en el equivalente a 4,3 por ciento del PBI. Esto se explica por la disminución de los ingresos corrientes del gobierno central, de 13,8 por ciento del PBI en el tercer trimestre del año precedente a 12,4 por ciento en igual período del actual, así como por el incremento de los gastos no financieros (de 13,2 a 15,0 por ciento del PBI).

OPERACIONES DEL SECTOR PÚBLICO NO FINANCIERO (Porcentaje del PBI)

	1998					1999		
	I	II	III	IV	Año	I	II	III
I. AHORRO EN CUENTA CORRIENTE SIN INTERESES	6,5	6,5	5,6	2,7	5,4	5,4	3,9	2,5
II. INGRESOS DE CAPITAL NETO	0,1	0,1	0,0	0,2	0,1	0,1	0,1	-0,1
III. GASTOS DE CAPITAL	4,1	3,8	4,6	5,2	4,4	4,1	4,0	4,8
IV. RESULTADO PRIMARIO (I+II-III)	2,6	2,8	1,1	-2,3	1,1	1,4	0,0	-2,4
V. INTERESES	1,5	1,7	1,6	2,3	1,8	2,0	1,9	1,9
VI. RESULTADO ECONÓMICO (IV-V)	1,0	1,1	-0,5	-4,6	-0,7	-0,6	-1,9	-4,3
Nota:								
Ingresos Corrientes del Gobierno Central	15,4	13,4	13,8	13,6	14,0	14,4	11,6	12,4
Gastos No Financieros del Gobierno Central	13,6	11,2	13,2	16,3	13,5	13,7	12,2	15,0

Caen índices General (1,5 por ciento) y Selectivo (0,9 por ciento)

Al 24 de noviembre, el Índice General de la Bolsa de Valores de Lima cayó 1,5 por ciento con respecto al cierre de octubre, en tanto que el Selectivo también descendió, pero sólo en 0,9 por ciento. Es de anotar que, en lo que va del año, dichos índices han subido 32,2 y 30,7 por ciento, respectivamente.

Indicadores Bursátiles
(Enero 1996 - noviembre 1999)

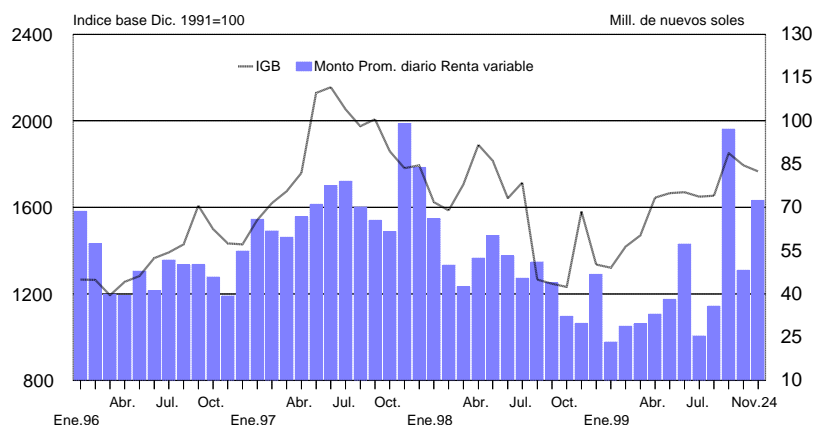

Lima, 26 de noviembre de 1999

CUADRO 1 INDICADORES ECONOMICOS

		1998														
		DIC.	MAY.	JUN.	JUL.	AGO.	SET.	29 Oct.	OCT.	17 Nov.	18 Nov.	19 Nov.	22 Nov.	23 Nov.	NOV.	
LIQUIDEZ INTERNACIONAL BCRP (Mill. US\$)																
Posición de cambio		2 151	2 210	2 255	2 445	2 495	2 521	2 520	-1	2 499	2 497	2 498	2 500	2 500	-20	
Reservas internacionales netas		9 183	8 766	8 704	8 781	8 644	8 627	8 677	50	8 892	8 938	8 889	8 874	8 852	175	
Depósitos del sistema financiero y sector privado en el BCRP		3 064	3 087	3 123	3 039	3 051	3 215	3 169	-46	3 430	3 460	3 411	3 393	3 399	230	
Depósitos del sector público en el BCRP		3 997	3 530	3 390	3 344	3 172	2 960	3 015	55	2 992	3 010	3 011	3 011	2 990	-25	
OPERACIONES CAMBIARIAS BCRP (Mill. US\$)																
Origen Externo de la Emisión Primaria		35	102	42	175	39	-27	-12	-22	0	0	-0	0	0	-18	
Compras Netas en la Mesa de Negociación		0	142	41	25	0	-21	-17	-17	0	0	0	0	0	-7	
Operaciones swaps netas		0	-0	0	0	0	0	5	5	0	0	0	0	0	0	
Ventas al Sector Público		-10	-41	1	149	39	-6	1	-10	0	0	-0	0	0	-11	
TIPO DE CAMBIO (S/. por US\$)																
De intervención en la Mesa de Negociación		s.m.	3,327	3,333	3,321	s.m.	3,461	3,489	3,489	s.m.	s.m.	s.m.	s.m.	s.m.	3,486	
Compra Interbancario	Promedio	3,135	3,330	3,337	3,321	3,361	3,419	3,489	3,471	3,475	3,470	3,465	3,477	3,483	3,478	
Venta Interbancario	Apertura	3,139	3,332	3,339	3,323	3,363	3,420	3,498	3,474	3,479	3,476	3,465	3,477	3,486	3,481	
	Mediodía	3,138	3,332	3,339	3,323	3,363	3,421	3,492	3,474	3,476	3,470	3,469	3,481	3,483	3,480	
	Cierre	3,138	3,331	3,339	3,323	3,364	3,423	3,487	3,473	3,474	3,470	3,470	3,481	3,486	3,480	
	Promedio	3,138	3,332	3,339	3,323	3,364	3,421	3,492	3,474	3,476	3,472	3,468	3,479	3,485	3,480	
Sistema Bancario	Compra	3,129	3,328	3,335	3,320	3,358	3,416	3,489	3,471	3,475	3,469	3,465	3,475	3,481	3,477	
	Venta	3,139	3,334	3,340	3,325	3,364	3,421	3,493	3,474	3,478	3,473	3,469	3,478	3,484	3,481	
Índice de tipo de cambio real (Agosto de 1990 = 100)		87,3	90,1	89,9	89,2	91,0	92,5		94,3							
INDICADORES MONETARIOS																
Moneda nacional																
Emisión Primaria	(Var. % mensual)	12,8	2,6	1,4	12,8	-5,9	-3,3		4,0	4,0						
	(Var. % últimos 12 meses)	5,5	3,4	6,2	8,8	9,4	10,0			12,6						
Liquidez	(Var. % mensual)	3,9	1,7	0,2	6,3	-1,3	1,8									
	(Var. % últimos 12 meses)	-2,4	-6,2	-4,5	1,2	3,2	11,1									
Crédito sector privado	(Var. % mensual)	2,2	-0,3	-1,5	0,6	1,4	-0,7									
	(Var. % últimos 12 meses)	6,6	6,5	4,1	5,9	7,6	9,1									
TOSE saldo promedio (Var.% mensual)		3,7	1,9	3,4	2,6	2,1	0,1	-0,1	-2,4	-1,3	-1,8	-2,4	-1,8			
Superávit de encaje promedio (porcentaje respecto al TOSE)		1,7	0,6	0,3	1,0	0,5	0,4	0,4	0,4	0,5	0,5	0,5	0,5			
Cuenta corriente de los bancos (saldo promedio mill. S/.)		219	184	164	234	169	148	74	133	76	80	112	109	65		
Créditos de liquidez (millones de S/.)		42	0	0	0	0	0	0	0	0	0	0	0	0		
Certificados de Depósitos BCRP (saldo Mill.S/.)		280	780	870	1 020	1 451	1 435	1 267	1 267	1 162	1 162	1 132	1 092	1 092		
Operaciones de reporte con CDBCRP (saldo Mill. S/.)		0	0	0	0	0	0	0	0	50	80	135	100	67		
Subasta de fondos del Banco de la Nación (millones de S/.)		50	0	0	0	0	0	0	0	0	0	0	0	0		
Tasa de interés (%)	TAMN	37,1	37,1	36,5	35,7	35,2	34,2	31,9	32,3	32,2	31,9	32,1	32,1	32,1	32,1	
	Interbancaria	12,6	11,8	12,5	7,0	6,8	13,8	16,4	18,8	22,4	22,1	20,1	18,2	13,7	18,9	
	Preferencial para descuento 90 días	24,2	24,0	22,0	21,6	19,7	18,9	20,6	20,1	22,3	19,1	19,1	18,8	21,0	21,1	
	Operaciones de reporte con CDBCRP	17,5	s.m.	s.m.	s.m.	s.m.	s.m.	s.m.	s.m.	s.m.	22,3	23,1	20,1	17,8	14,0	
	Créditos de liquidez	18,5	s.m.	s.m.	s.m.	s.m.	s.m.	s.m.	s.m.	s.m.	s.m.	s.m.	s.m.	s.m.	s.m.	
	Del saldo de CDBCRP	16,9	14,5	13,8	12,3	10,4	11,4	14,0	14,0	14,2	14,2	14,1	13,9	13,9		
	Subasta de fondos del Banco de la Nación	20,8	s.m.	s.m.	s.m.	s.m.	s.m.	s.m.	s.m.	s.m.	s.m.	s.m.	s.m.	s.m.		
Moneda extranjera																
Crédito sector privado	(Var % mensual)	-0,6	0,0	1,6	-2,5	-0,3	-0,3									
	(Var % últimos doce meses)	8,1	1,0	-0,3	-3,9	-4,5	-5,5									
TOSE saldo promedio (Var.% mensual)		0,7	-0,2	0,8	-1,3	0,1	0,3	0,5	0,3	2,1	1,6	1,6	1,3			
Superávit de encaje promedio (porcentaje respecto al TOSE)		0,4	0,2	0,1	0,2	0,2	0,5	0,2	0,2	1,0	1	0,9	0,9			
Créditos de liquidez (millones de US dólares)		0	0	0	0	0	0	0	0	0	0	0	0	0		
Tasa de interés (%)	TAMEX	16,8	16,9	16,7	16,8	16,9	16,8	15,0	15,6	15,2	15,2	15,2	15,2	15,2		
	Interbancaria	11,4	7,3	7,4	6,9	6,7	7,1	6,6	6,6	5,9	6,0	6,0	6,0	6,1		
	Preferencial para descuento 90 días	14,4	13,1	13,2	13,1	12,5	12,3	11,9	12,1	13,2	12,8	12,8	12,9	11,1	12,1	
	Créditos de liquidez	11,9	s.m.	s.m.	s.m.	s.m.	s.m.	s.m.	s.m.	s.m.	s.m.	s.m.	s.m.	s.m.		
INDICADORES BURSÁTILES																
Índice General Bursátil (Var. %)		-15,5	1,3	0,3	-1,2	0,2	12,2	0,7	-3,3	-0,5	0,1	-0,2	-0,5	-0,4	-1,5	
Índice Selectivo Bursátil (Var. %)		-16,2	-0,2	0,6	-0,9	0,5	7,5	1,2	-3,9	-0,4	0,1	-0,1	-0,3	-0,2	-0,9	
Monto negociado en acciones (Mill. S/.) - Prom. diario		38,7	27,6	52,8	19,5	29,4	86,2	41,4	38,8	18,4	483,5	15,7	8,5	71,6	59,6	
INFLACION (%)																
Inflación mensual		0,62	0,47	0,18	0,26	0,17	0,46			-0,12						
Inflación últimos 12 meses		6,01	3,24	2,88	2,51	2,41	3,44			3,66						
INDICADORES GOBIERNO CENTRAL (Mill. S/.)																
Resultado primario		-1 298	-142	-239	-863	-207	-252									
Ingresos corrientes más donaciones de capital		2 049	1 994	1 937	1 785	2 049	2 049									
Gastos no financieros		3 348	2 136	2 176	2 648	2 282	2 297									
COMERCIO EXTERIOR (Mill. US\$)																
Balanza Comercial		-94	-21	-64	22	-19	-92									
Exportaciones		597	503	472	537	546	495									
Importaciones		691	524	536	516	565	587									
PRODUCTO BRUTO INTERNO (Índice ago.90=100)																
Variac. % respecto al mismo mes del año anterior		-0,6	6,1	4,8	0,1	-1,7	2,2									
COTIZACIONES INTERNACIONALES																
														Prom.		Prom.
Cobre (Londres, c/US\$/lb.)		66,8	68,5	64,3	74,4	74,7	79,4	79,5	78,3	77,5	77,6	76,9	78,1	78,1	78,2	
Plata (H.Harman, US\$/oz.tr)		4,89	5,30	5,08	5,23	5,30	5,28	5,33	5,43	5,17	5,19	5,19	5,19	5,31	5,18	
Zinc (Londres, c/US\$/lb)		43,5	47,2	45,3	48,6	51,3	54,1	52,0	52,1	51,9	52,2	51,8	52,2	52,4	51,8	
Oro (Londres, US\$/oz.tr)		291,2	277,1	261,5	256,3	256,9	265,0	300,1	310,6	294,8	293,8	295,0	295,4	298,2	292,9	
Petróleo (West Texas Intermediate, US\$/b)		11,3	17,7	17,9	20,0	21,3	23,8	21,8	22,8	26,6	25,8	26,6	28,2	26,9	24,7	
Dólar/DEG		1,402	1,350	1,340	1,340	1,364	1,376	1,381	1,390	1,377	1,376	1,371	1,374	1,376	1,377	
Yen/dólar (N. York)		117,2	121,9	120,8	119,9	113,3	107,1	104,6	106,0	105,5	105,7	106,4	104,9	104,6	105,2	
Euro/dólar			0,941	0,963	0,968	0,943	0,953	0,956	0,934	0,961	0,964	0,971	0,970	0,971	0,963	
LIBOR a tres meses (%)		5,2	5,0	5,2	5,3	5,4	5,6	6,2	6,2	6,1	6,1	6,1	6,1	6,1	6,1	
Dow Jones (Var %)		0,0	-2,1	2,4	-2,9	-1,4	-4,6	1,0	1,0	-0,5	1,4	-0,3	0,8	-0,9	2,6	
Rendimiento de los U.S. Treasuries (30 años)		5,1	5,8	6,0	6,0	6,1	6,1	6,2	6,3	6,1	6,2	6,2	6,2	6,2	6,1	
Stripped spread de los bonos PDI (puntos básicos)		642	546	607	584	651	600	566	560	522	511	521	504	498	515	