

BANCO CENTRAL DE RESERVA DEL PERÚ

RESUMEN INFORMATIVO

Nº 45 - 99

RIN aumentan en US\$ 226 millones al 16 de noviembre

Al 16 de noviembre, las reservas internacionales netas (RIN) ascendieron a US\$ 8 903 millones, mayores en US\$ 226 millones al nivel observado a fines de octubre. Este aumento de reservas se explica principalmente por los mayores depósitos del sistema financiero (US\$ 275 millones), contrarrestado por el retiro de depósitos del sector público (US\$ 25 millones), ventas de divisas al sector público (US\$ 10 millones), pérdidas por valuación (US\$ 8 millones) y ventas de moneda extranjera a través de la Mesa de Negociación (US\$ 7 millones).

Al 16 de noviembre, la posición de cambio llegó a US\$ 2 497 millones, con lo que su incremento en lo que va del año es de US\$ 346 millones.

Reservas Internacionales Netas del BCRP

(Diciembre 1996 - noviembre 1999)

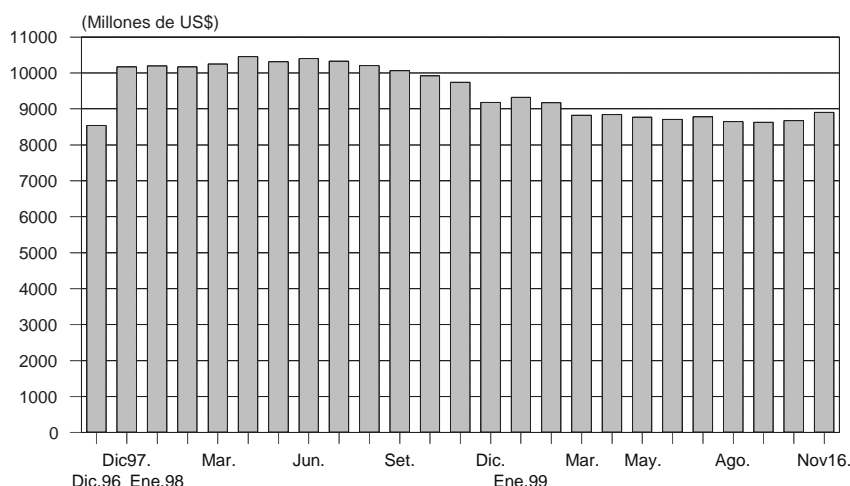

Emisión primaria al 16 de noviembre en S/. 4 819 millones

Al 16 de noviembre, el saldo de la emisión primaria fue de S/. 4 819 millones, menor en 2,9 por ciento (S/. 142 millones) al del cierre de octubre. La disminución de la emisión primaria se explica principalmente por los mayores depósitos del sector público (S/. 217 millones), por la venta de moneda extranjera al sector público por S/. 36 millones (US\$ 10 millones) y por la venta de divisas a través de la Mesa de Negociación por S/. 23 millones (US\$ 7 millones). El efecto de estas operaciones fue contrarrestado parcialmente por la redención neta de S/. 105 millones de Certificados de Depósito del Banco Central (CDBCRP) y por operaciones de reporte con las empresas bancarias por S/. 30 millones.

Cuentas corrientes de la banca en el BCRP en S/. 80 millones

Entre el 12 y el 18 de noviembre, el saldo de las cuentas corrientes de los bancos en el BCRP al cierre de operaciones fue de S/. 76 millones en promedio, menor al registrado hace cuatro semanas (S/. 90 millones). En este período, el Banco Central inyectó liquidez por S/. 51 millones como promedio diario. El BCRP convocó a 4 subastas de compra temporal de CDBCRP por un total de S/. 210 millones, a una tasa de interés promedio de 21,6 por ciento. Asimismo, los bancos efectuaron ventas temporales de moneda extranjera al BCRP (**swaps**) por US\$ 13 millones en similar período.

Operaciones monetarias (Millones de S/.)

	Cuenta corriente de la banca en el BCRP al cierre de operaciones del día anterior	Resultado del canje + Transferencias del Banco de la Nación a la banca	Vencimientos de operaciones del BCRP: swaps , reportes y créditos de liquidez	Vencimientos de Certificados del BCRP	Transferencia de billetes a las cuentas corrientes de los bancos	Cuenta corriente de la banca antes de las operaciones del BCRP	Operaciones del BCRP: operaciones cambiarias, colocación CDBCRP, swaps , reportes, subasta de fondos del Banco de la Nación y créditos de liquidez	Cuenta corriente de la banca en el BCRP al cierre de operaciones	Tasa de interés interbancaria en M/N	Tipo de cambio Interbancario venta
	1	2	3	4	5		7			
Promedio mes										
Setiembre	150	-26	-8	29	25		-23		13,8	3,421
Octubre	132	-36	-18	32	30		-7		18,8	3,474
Octubre										
Viernes 15	317	-71	-206	0	18		52		20,6	3,478
Lunes 18	110	-73	-52	77	48		-20		18,1	3,477
Martes 19	90	-53	0	0	63		-20		17,7	3,475
Miércoles 20	80	-83	0	0	69		0		20,4	3,471
Jueves 21	66	-59	0	20	37		0		19,9	3,470
Promedio 15-21	185	-68	-52	19	47		2		19,3	3,474
Noviembre										
Viernes 12	138	-96	-7	0	1		19		20,5	3,467
Lunes 15	55	-118	-19	82	40		76		20,1	3,467
Martes 16	116	-31	-76	20	38		30		21,0	3,474
Miércoles 17	97	-63	-30	0	22		50		22,4	3,476
Jueves 18	76	-28	-50	0	2		80		22,1	3,472
Promedio 12-18	108	-67	-36	20	21		51		21,2	3,471

Entre el 1 y el 18 de noviembre, el promedio de la cuenta corriente de las empresas bancarias en el BCRP ascendió a S/. 126 millones, nivel inferior al promedio de octubre (S/. 133 millones).

Depósitos en la cuenta corriente de la banca en el BCRP

(Enero 1998 - noviembre 1999)

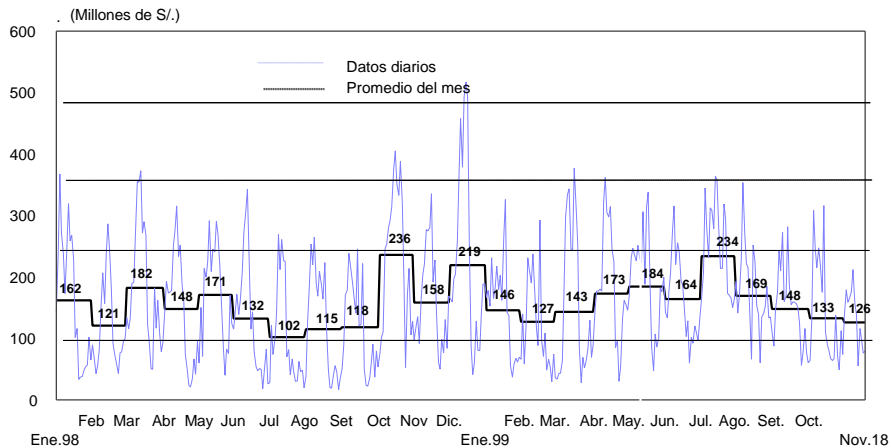

Tasa de interés interbancaria en moneda nacional en 19,0 por ciento

Entre el 1 y el 17 de noviembre, la tasa de interés interbancaria promedio en moneda nacional fue de 19,0 por ciento, superior a la registrada en octubre (18,8 por ciento).

Tasa de interés interbancaria

(Enero 1998 - noviembre 1999)

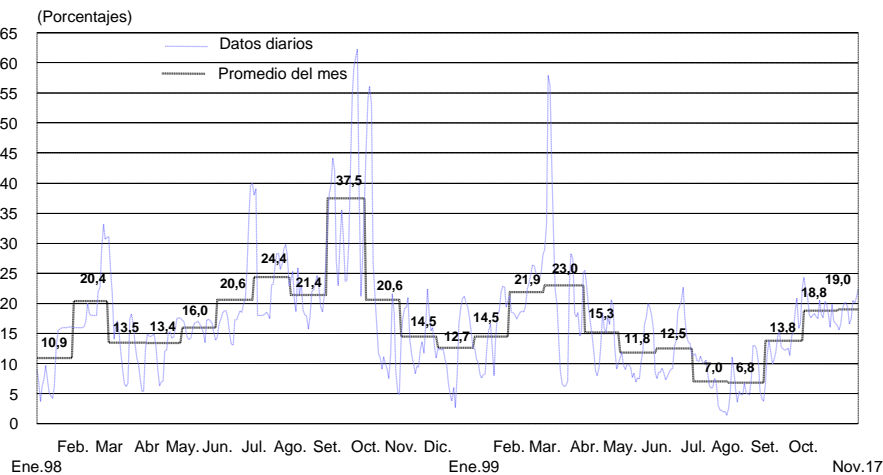

Cae tasa de interés preferencial en moneda extranjera

Al 17 de noviembre, la tasa de interés preferencial en moneda nacional de las empresas bancarias para descuentos a 90 días registró un promedio de 21,5 por ciento, superior al de octubre (20,1 por ciento); mientras que la tasa correspondiente en moneda extranjera fue de 11,9 por ciento, menor que la del mes anterior (12,1 por ciento).

Tasas de interés preferenciales
(Enero 1998 - noviembre 1999)

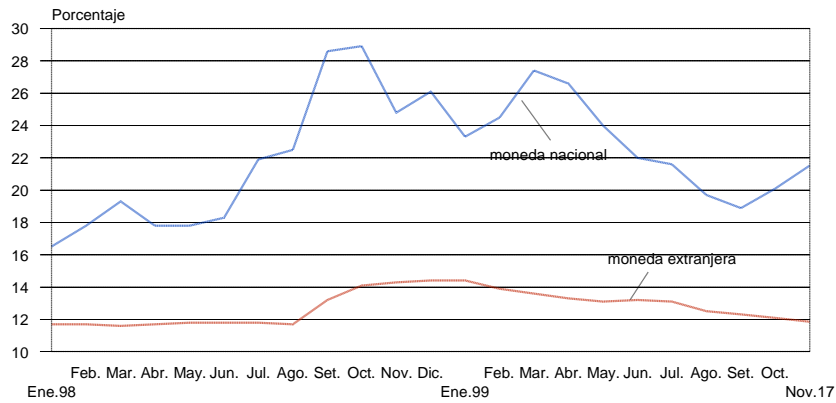

A la misma fecha, la tasa de interés activa promedio en moneda nacional (TAMN) fue de 32,1 por ciento, menor a la del mes anterior (32,3 por ciento), en tanto que la tasa activa en moneda extranjera (TAMEX) se situó en 15,1 por ciento, resultando inferior al promedio del mes previo (15,6 por ciento).

Se reduce tasa de interés interbancaria en moneda extranjera

Al 17 de noviembre, la tasa de interés interbancaria en moneda extranjera se situó en 6,1 por ciento como promedio, inferior a la observada durante octubre (6,6 por ciento). Asimismo, el *spread* de los bonos Brady peruanos **Past Due Interest (PDI)** respecto de los bonos del Tesoro estadounidense -que es una aproximación al riesgo país percibido por los inversionistas- registra un valor promedio de 5,2 por ciento, menor al alcanzado en octubre (5,6 por ciento).

Tasa interbancaria en moneda extranjera versus stripped spread de los bonos Brady PDI
(Enero 1998 - noviembre 1999)

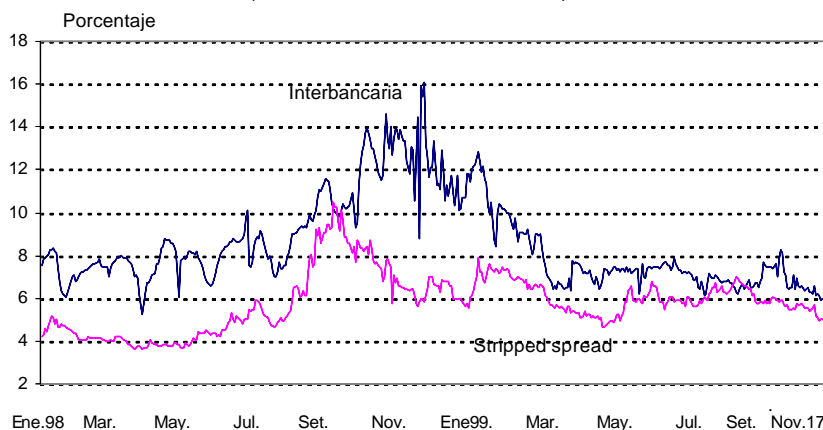

Aumentó el crédito al sector privado en octubre

Al cierre de octubre, la liquidez en moneda nacional ascendió a S/. 13 269 millones, nivel similar al del cierre de setiembre (S/. 13 272 millones). El crédito al sector privado en moneda nacional aumentó 0,5 por ciento (S/. 47 millones), registrando un saldo de S/. 9 365 millones.

En octubre, la liquidez en moneda extranjera, expresada en dólares, aumentó 0,6 por ciento (US\$ 57 millones), con relación al mes de setiembre. Por su parte, el crédito al sector privado del sistema bancario en moneda extranjera aumentó 0,4 por ciento (US\$ 41 millones), con lo que el saldo al 31 de octubre ascendió a US\$ 11 557 millones. Los pasivos externos de corto plazo de las empresas bancarias disminuyeron 3,2 por ciento, siendo su saldo al cierre de octubre de US\$ 1 687 millones.

Caen índices General (1,1 por ciento) y Selectivo (1,1 por ciento)

Al 17 de noviembre, el Índice General de la Bolsa de Valores de Lima cayó 1,1 por ciento con respecto al cierre de octubre, en tanto que el Selectivo también lo hizo en 1,1 por ciento. En lo que va del año, dichos índices han subido 32,8 y 30,4 por ciento, respectivamente.

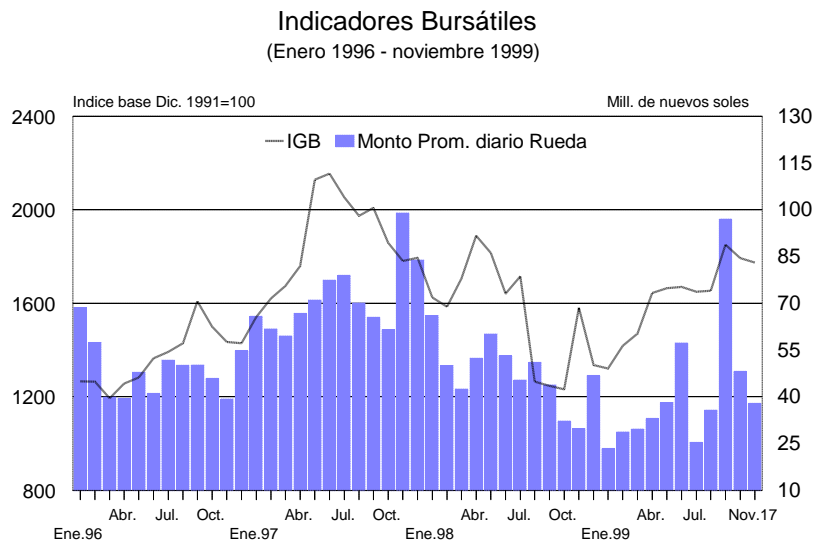

Lima, 19 de noviembre de 1999

CUADRO 1 INDICADORES ECONOMICOS

		1998																
		DIC.	MAY.	JUN.	JUL.	AGO.	SET.	29 Oct.	OCT.	10 Nov.	11 Nov.	12 Nov.	15 Nov.	16 Nov.	NOV.			
									Var.							Var.		
LIQUIDEZ INTERNACIONAL BCRP (Mill. US\$)																		
Posición de cambio		2 151	2 210	2 255	2 445	2 495	2 521	2 520	-1	2 511	2 509	2 507	2 505	2 497	-15			
Reservas internacionales netas		9 183	8 766	8 704	8 781	8 644	8 627	8 677	50	8 874	8 873	8 909	8 946	8 903	269			
Depósitos del sistema financiero y sector privado en el BCRP		3 064	3 087	3 123	3 039	3 051	3 215	3 169	-46	3 373	3 371	3 408	3 472	3 444	303			
Depósitos del sector público en el BCRP		3 997	3 530	3 390	3 344	3 172	2 960	3 015	55	3 019	3 019	3 018	2 990	2 990	-25			
OPERACIONES CAMBIARIAS BCRP (Mill. US\$)																		
Origen Externo de la Emisión Primaria		35	102	42	175	39	-27	-12	-22	0	2	3	-3	-5	-17			
Compras Netas en la Mesa de Negociación		0	142	41	25	0	-21	-17	-17	0	0	0	0	0	-7			
TIPO DE CAMBIO (S/. por US\$)																		
De intervención en la Mesa de Negociación		s.m.	3,327	3,333	3,321	s.m.	3,461	3,489	3,489	s.m.	s.m.	s.m.	s.m.	s.m.		Prom.		
Compra Interbancario		Promedio	3,135	3,330	3,337	3,321	3,361	3,419	3,489	3,471	3,483	3,473	3,465	3,466	3,472	3,480		
Venta Interbancario		Apertura	3,139	3,332	3,339	3,323	3,363	3,420	3,498	3,474	3,487	3,480	3,468	3,466	3,470	3,482		
		Mediodía	3,138	3,332	3,339	3,323	3,363	3,421	3,492	3,474	3,484	3,475	3,465	3,469	3,475	3,482		
		Cierre	3,138	3,331	3,339	3,323	3,364	3,423	3,487	3,473	3,484	3,472	3,469	3,468	3,475	3,482		
Sistema Bancario		Promedio	3,138	3,332	3,339	3,323	3,364	3,421	3,492	3,474	3,485	3,476	3,467	3,467	3,474	3,482		
		Compra	3,129	3,328	3,335	3,320	3,358	3,416	3,489	3,471	3,483	3,475	3,465	3,465	3,467	3,479		
Venta		3,139	3,334	3,340	3,325	3,364	3,421	3,493	3,474	3,486	3,479	3,475	3,469	3,472	3,483			
Indice de tipo de cambio real (Agosto de 1990 = 100)		87,3	90,1	89,9	89,2	91,0	92,5		94,3									
INDICADORES MONETARIOS																		
Moneda nacional																		
Emisión Primaria (Var. % mensual)		12,8	2,6	1,4	12,8	-5,9	-3,3		4,0	4,0								
(Var. % últimos 12 meses)		5,5	3,4	6,2	8,8	9,4	10,0			12,6								
Liquidez (Var. % mensual)		3,9	1,7	0,2	6,3	-1,3	1,8											
(Var. % últimos 12 meses)		-2,4	-6,2	-4,5	1,2	3,2	11,1											
Crédito sector privado (Var. % mensual)		2,2	-0,3	-1,5	0,6	1,4	-0,7											
(Var. % últimos 12 meses)		6,6	6,5	4,1	5,9	7,6	9,1											
TOSE saldo promedio (Var. % mensual)		3,7	1,9	3,4	2,6	2,1	0,1	-0,1	-2,4	0,9	0,4	-0,2						
Superávit de encaje promedio (porcentaje respecto al TOSE)		1,7	0,6	0,3	1,0	0,5	0,4	0,4	0,4	0,8	0,8	0,7						
Cuenta corriente de los bancos (saldo promedio mill. S/.)		219	184	164	234	169	148	74	133	156	138	55	116					
Créditos de liquidez (millones de S/.)		42	0	0	0	0	0	0	0	0	0	0	0	0	0			
Certificados de Depósitos BCRP (saldo Mill. S/.)		280	780	870	1 020	1 451	1 435	1 267	1 267	1 302	1 262	1 262	1 182	1 162				
Operaciones de reporte con CDBCRP (saldo Mill. S/.)		0	0	0	0	0	0	0	0	0	0	0	50	30				
Subasta de fondos del Banco de la Nación (millones de S/.)		50	0	0	0	0	0	0	0	0	0	0	0	0		Prom.		
Tasa de interés (%)		TAMN Interbancaria	37,1	37,1	36,5	35,7	35,2	34,2	31,9	32,3	31,5	32,1	32,1	32,3	32,3	32,1	32,1	
		Preferencial para descuento 90 días	12,6	11,8	12,5	7,0	6,8	13,8	16,4	18,8	16,6	17,5	20,5	20,1	21,0	18,7	18,7	
		Operaciones de reporte con CDBCRP	24,2	24,0	22,0	21,6	19,7	18,9	20,6	20,1	19,8	21,3	20,3	20,2	21,2	21,5	21,5	
		Créditos de liquidez	17,5	s.m.	s.m.	s.m.	s.m.	s.m.	s.m.	s.m.	s.m.	s.m.	s.m.	s.m.	19,8	21,3		
		Del saldo de CDBCRP	18,5	s.m.	s.m.	s.m.	s.m.	s.m.	s.m.	s.m.	s.m.	s.m.	s.m.	s.m.	s.m.	s.m.		
		Subasta de fondos del Banco de la Nación	16,9	14,5	13,8	12,3	10,4	11,4	14,0	14,0	14,5	14,6	14,6	14,2	14,2			
Moneda extranjera																		
Crédito sector privado (Var. % mensual)		-0,6	0,0	1,6	-2,5	-0,3	-0,3											
(Var. % últimos doce meses)		8,1	1,0	-0,3	-3,9	-4,5	-5,5											
TOSE saldo promedio (Var. % mensual)		0,7	-0,2	0,8	-1,3	0,1	0,3	0,5	0,3	1,4	1,2	1,1						
Superávit de encaje promedio (porcentaje respecto al TOSE)		0,4	0,2	0,1	0,2	0,2	0,5	0,2	0,2	1,5	1,5	1,1						
Créditos de liquidez (millones de US dólares)		0	0	0	0	0	0	0	0	0	0	0	0	0		Prom.		
TAMEX Interbancaria		16,8	16,9	16,7	16,8	16,9	16,8	15,0	15,6	15,2	15,1	15,1	15,1	15,0	15,1			
Preferencial para descuento 90 días		11,4	7,3	7,4	6,9	6,7	7,1	6,6	6,6	6,0	6,0	6,4	6,1	6,1	6,1			
Créditos de liquidez		14,4	13,1	13,2	13,1	12,5	12,3	11,9	12,1	11,6	11,4	12,0	11,0	11,5	11,8			
		11,9	s.m.	s.m.	s.m.	s.m.	s.m.	s.m.	s.m.	s.m.	s.m.	s.m.	s.m.	s.m.	s.m.			
INDICADORES BURSATILES																		
Indice General Bursátil (Var. %)		-15,5	1,3	0,3	-1,2	0,2	12,2	0,7	-3,3	0,8	-1,2	-0,5	-0,9	0,2	-0,6			
Indice Selectivo Bursátil (Var. %)		-16,2	-0,2	0,6	-0,9	0,5	7,5	1,2	-3,9	1,1	-1,2	-0,2	-0,9	-0,1	-0,8			
Monto negociado en acciones (Mill. S/.) - Prom. diario		38,7	27,6	52,8	19,5	29,4	86,2	41,4	38,8	29,6	19,0	20,9	107,6	20,5	32,4			
INFLACION (%)																		
Inflación mensual		0,62	0,47	0,18	0,26	0,17	0,46											
Inflación últimos 12 meses		6,01	3,24	2,88	2,51	2,41	3,44											
INDICADORES GOBIERNO CENTRAL (Mill. S/.)																		
Resultado primario		-1 298	-142	-239	-863	-207	-252											
Ingresos corrientes más donaciones de capital		2 049	1 994	1 937	1 785	2 049	2 049											
Gastos no financieros		3 348	2 136	2 176	2 648	2 282	2 297											
COMERCIO EXTERIOR (Mill. US\$)																		
Balanza Comercial		-94	-21	-64	22	-19	-92											
Exportaciones		597	503	472	537	546	495											
Importaciones		691	524	536	516	565	587											
PRODUCTO BRUTO INTERNO (Indice ago.90=100)																		
Variac. % respecto al mismo mes del año anterior		-0,6	6,1	4,8	0,1	-1,7	2,2											
COTIZACIONES INTERNACIONALES																		
										Prom.							Prom.	
Cobre (Londres, c/US\$/lb.)		66,8	68,5	64,3	74,4	74,7	79,4	79,5	78,3	78,5	78,0	77,3	76,4	77,3	78,4			
Plata (H.Harman, US\$/oz.tr)		4,89	5,30	5,08	5,23	5,30	5,28	5,33	5,43	5,18	5,13	5,13	5,12	5,18	5,17			
Zinc (Londres, c/US\$/lb)		43,5	47,2	45,3	48,6	51,3	54,1	52,0	52,1	52,0	52,1	51,1	50,6	51,8	51,7			
Oro (Londres, US\$/oz.tr)		291,2	277,1	261,5	256,3	256,9	265,0	300,1	310,6	297,9	294,9	293,4	289,8	293,7	291,9			
Petróleo (West Texas Intermediate, US\$/b)		11,3	17,7	17,9	20,0	21,3	23,8	21,8	22,8	24,4	24,4	24,9	25,3	25,8	23,8			
Dólar/DEG		1,402	1,350	1,340	1,340	1,364	1,376	1,381	1,390	1,377	1,378	1,376	1,374	1,374	1,378			
Yen/dólar (N. York)		117,2	121,9	120,8	119,9	113,3	107,1	104,6	106,0	105,1	105,0	105,2	104,8	105,9	105,1			
Euro/dólar		0,941	0,963	0,968	0,943	0,953	0,956	0,934	0,962	0,961	0,972	0,970	0,968	0,962				
LIBOR a tres meses (%)		5,2	5,0	5,2	5,3	5,4	5,6	6,2	6,2	6,1	6,1	6,1	6,1	6,0	6,1			
Dow Jones (Var %)		0,0	-2,1	2,4	-2,9	-1,4	-4,6	1,0	1,0	-0,2	0,0	1,6	-0,1	1,6	1,9			
Rendimiento de los U.S. Treasuries (30 años)		5,1	5,8	6,0	6,0	6,1	6,1	6,2	6,3	6,1	6,1	6,0	6,0	n.d	6,1			
Stripped spread de los bonos PDI (puntos básicos)		642	546	607	584	651	600	566	560	503	501	505	502	503	516			