

# BANCO CENTRAL DE RESERVA DEL PERÚ

## RESUMEN INFORMATIVO

### Nº 35 - 99

#### *Aumento de RIN de US\$ 90 millones*

Al 7 de setiembre, las reservas internacionales netas (RIN) ascendieron a US\$ 8 734 millones, nivel superior en US\$ 90 millones al de fines de agosto, sustentado en los mayores depósitos del sistema bancario en el BCRP (US\$ 147 millones), contrarrestados en parte por el retiro de depósitos del sector público en el BCRP (US\$ 55 millones).

Este nivel de RIN equivale a 16 meses de importaciones de bienes y a 6 veces la emisión primaria, superando en aproximadamente US\$ 800 millones al saldo de deuda de corto plazo del país, más los vencimientos de amortización de la deuda pública y privada para el siguiente año.

Por su parte, la posición de cambio del Banco Central ascendió a US\$ 2 491 millones. Este concepto de liquidez internacional registra un incremento de US\$ 340 millones en lo que va del año.

Reservas Internacionales Netas del BCRP

(Diciembre 1996 – setiembre 1999)

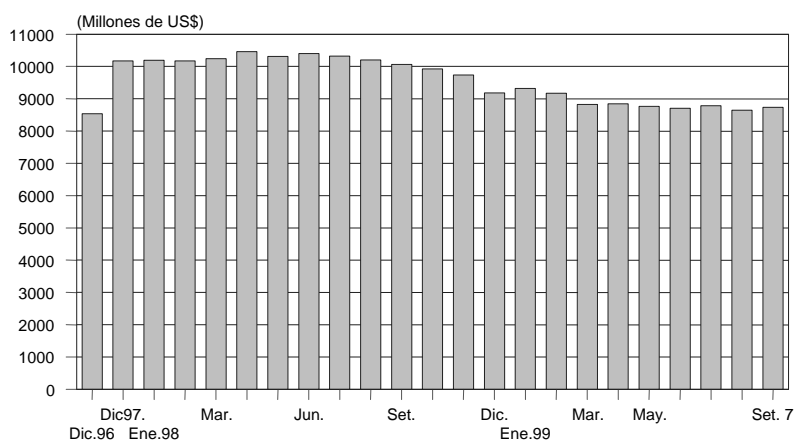

#### *Saldo de emisión primaria al 7 de setiembre en S/. 4 892 millones*

Al 7 de setiembre, el saldo de la emisión primaria fue de S/. 4 892 millones, menor en 0,9 por ciento respecto al de fines de agosto. El flujo negativo de la emisión primaria fue de S/. 43 millones, debido principalmente a la colocación neta de Certificados de Depósito del BCRP (CDBCRP) por S/. 130 millones, lo que fue contrarrestado parcialmente por el retiro en S/. 81 millones de los depósitos del sector público.

Entre el 1 y el 9 de setiembre, las subastas de CDBCRP ascendieron a S/. 400 millones, a una tasa de interés promedio de 11,3 por ciento.

## Tasas de interés de CDBCRP \*

(Enero 1998 - setiembre 1999)

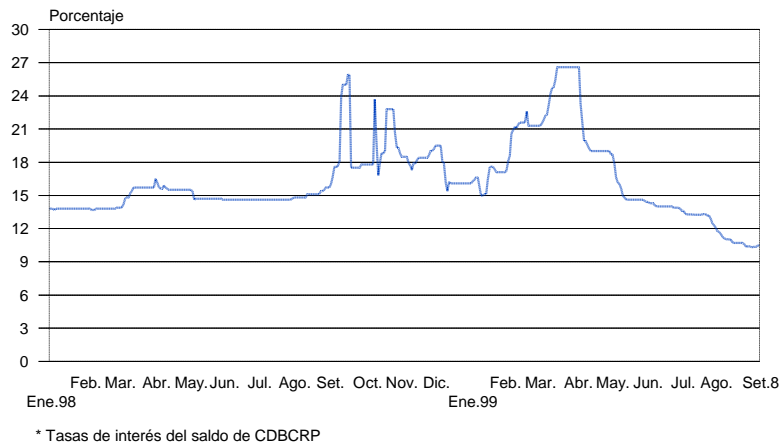

### *Cuentas corrientes de la banca en el BCRP en S/. 191 millones*

Entre el 3 y el 9 de setiembre, el saldo de las cuentas corrientes de los bancos fue de S/. 191 millones en promedio, llegando a S/. 272 millones el último de esos días. En este período, en promedio, el BCRP retiró liquidez por S/. 56 millones diarios mediante colocaciones de CDBCRP, a una tasa de interés de 11,5 por ciento.

### Operaciones monetarias (Millones de S/.)

	Cuenta corriente de la banca en el BCRP al cierre de operaciones del día anterior	Resultado del canje + Transferencias del Banco de la Nación a la banca	Vencimientos de operaciones del BCRP: swaps, reportes y créditos de liquidez	Vencimientos de Certificados del BCRP	Transferencia de billetes a las cuentas corrientes de los bancos	Cuenta corriente de la banca antes de las operaciones del BCRP	Operaciones del BCRP: operaciones cambiarias, colocación CDBCRP, swaps, reportes, subasta de fondos del Banco de la Nación y créditos de liquidez	Cuenta corriente de la banca en el BCRP al cierre de operaciones	Tasa de interés interbancaria en M/N	Tipo de cambio Interbancario venta
	1	2	3	4	5		7			
<b>Agosto</b>										
Martes 3	193	12	0	0	76		-140		5,2	3,354
Miércoles 4	141	-3	0	0	71		-40		11,1	3,348
Jueves 5	170	28	0	62	75		-106		8,9	3,352
Viernes 6	228	8	0	103	40		-25		5,5	3,358
Lunes 9	354	-30	0	0	65		-120		3,6	3,368
<b>Promedio 3-9</b>	<b>220</b>	<b>3</b>	<b>0</b>	<b>33</b>	<b>65</b>		<b>-86</b>		<b>6,9</b>	<b>3,356</b>
<b>Setiembre</b>										
Viernes 3	87	57	0	0	17		-15		13,8	3,397
Lunes 6	146	-7	-25	0	80		-20		12,1	3,397
Martes 7	174	5	0	121	63		-120		9,9	3,417
Miércoles 8	243	-40	0	0	57		-50		10,7	3,417
Jueves 9	210	51	0	20	41		-50		11,8	3,410
<b>Promedio 3-9</b>	<b>148</b>	<b>13</b>	<b>-5</b>	<b>28</b>	<b>52</b>		<b>51</b>		<b>11,7</b>	<b>3,404</b>

## ***Tasa de interés activa en moneda nacional baja a 19,1 por ciento***

Al 8 de setiembre, la tasa de interés preferencial en moneda nacional de las empresas bancarias para descuentos a 90 días registró un promedio de 19,1 por ciento, inferior al de igual período en agosto (20,4 por ciento); mientras que la tasa de moneda extranjera fue de 12,5 por ciento, también menor a la de igual lapso del mes anterior (13,2 por ciento).

**Tasas de interés preferenciales**  
(Enero 1998 - setiembre 1999)

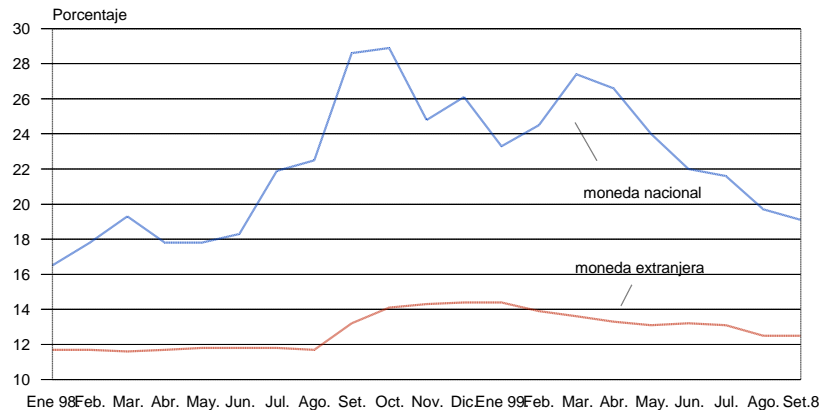

A la misma fecha, la tasa activa promedio en moneda nacional (TAMN) fue de 34,8 por ciento, por debajo de la del mes anterior (35,7 por ciento), en tanto que la tasa activa en moneda extranjera (TAMEX) fue de 16,9 por ciento, similar a la del mes previo.

## ***Tasa de interés interbancaria en moneda nacional en 10,8 por ciento***

Entre el 1 y el 8 de setiembre, la tasa de interés en moneda nacional fue de 10,8 por ciento en promedio, superior a la registrada en igual período de agosto (6,7 por ciento).

**Tasa de interés interbancaria**  
(Enero 1998 - setiembre 1999)

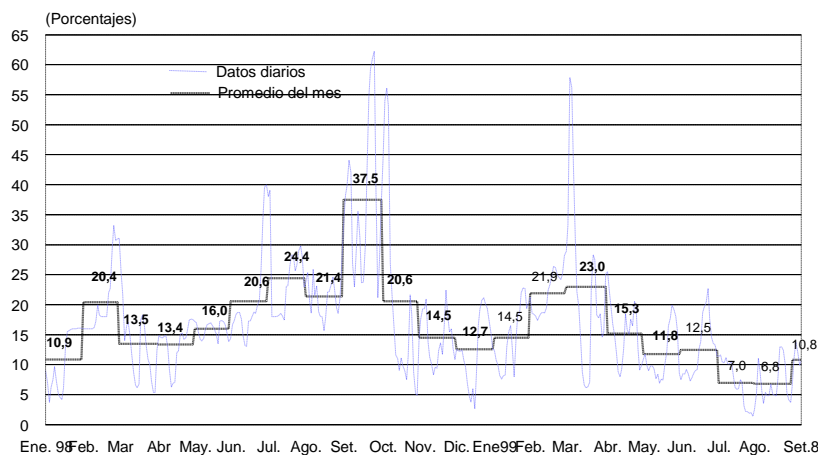

Al 8 de setiembre, el promedio de la cuenta corriente de las empresas bancarias en el BCRP ascendió a S/. 158 millones, menor al de similar período del mes precedente (S/. 245 millones).

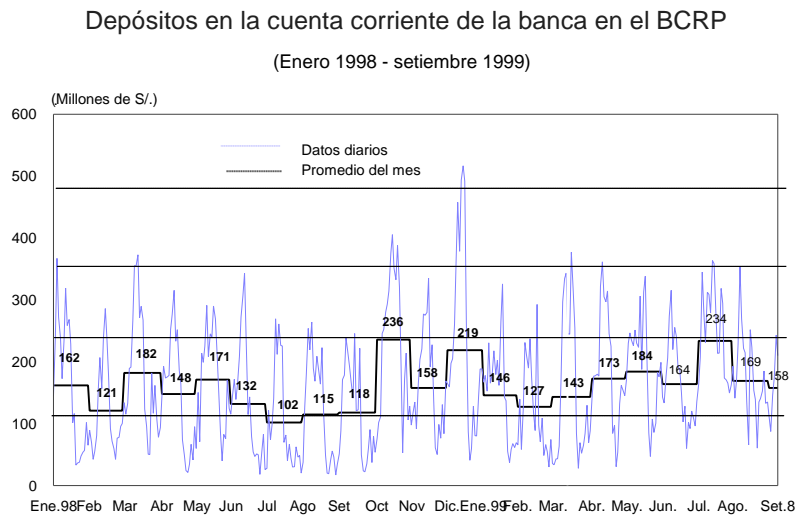

### ***Tasa de interés interbancaria en moneda extranjera bajó a 6,6 por ciento***

Al 8 de setiembre, la tasa de interés interbancaria en moneda extranjera se situó en 6,6 por ciento en promedio, similar a la observada durante igual período en agosto. Asimismo, el *spread* de los bonos Brady peruanos PDI respecto de los bonos del Tesoro estadounidense, que es una aproximación al riesgo país percibido por los inversionistas, registra un valor promedio de 6,4 por ciento, también similar al alcanzado en similar período en agosto.

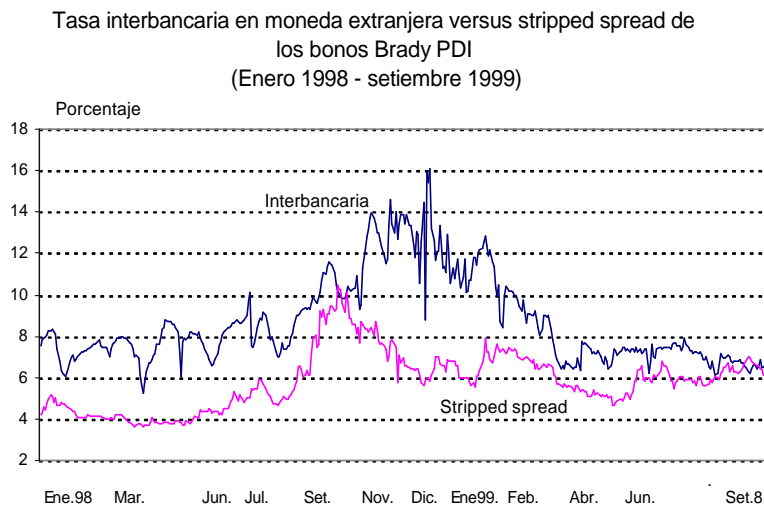

## ***PBI registró crecimiento de 0,1 por ciento en julio***

En julio, el PBI registró un incremento de 0,1 por ciento con respecto a igual mes del año anterior. Esta tasa es menor a la de junio (4,4 por ciento) debido a que por el inicio del período de veda para la anchoveta, el crecimiento del sector pesca pasó de 92,8 por ciento en junio a -26,8 por ciento en julio. El resultado de julio se sustenta en el crecimiento de los sectores agropecuario (25,6 por ciento) y minería e hidrocarburos (8,8 por ciento). El crecimiento del sector agropecuario se sustentó principalmente en el subsector agrícola (36,7 por ciento). En contraste, la pesca y el sector construcción registraron caídas de 26,8 y 22,7 por ciento, respectivamente, en tanto que el resultado del *resto de la industria* fue de -1,2 por ciento.

Los sectores primarios observaron un incremento de 11,2 por ciento, mientras que los no primarios registraron una caída de 7,8 por ciento. Entre enero y julio, el producto bruto interno acumula un crecimiento de 2,5 por ciento, correspondiendo tasas de 17,2 por ciento a los sectores primarios y de -8,1 por ciento a los no primarios.

### **PRODUCTO BRUTO INTERNO (Variaciones porcentuales)**

	<b>Jul.</b>	<b>Ene.-Jul.</b>
Agropecuario	25,6	14,4
<i>Agrícola</i>	36,7	16,2
<i>Pecuario</i>	2,5	9,7
Pesca	-26,8	91,3
Minería e hidrocarburos	8,8	14,5
<i>Minería</i>	17,8	23,5
<i>Petróleo y gas</i>	-9,9	-4,4
Manufactura	-3,7	3,4
<i>Procesadores de recursos primarios</i>	-9,4	28,8
<i>Resto industria</i>	-1,2	-4,9
Construcción	-22,7	-17,1
Comercio	-4,9	-4,5
Otros	-0,4	0,4
<b>PBI</b>	<b>0,1</b>	<b>2,5</b>
<i>Primario</i>	11,2	17,2
<i>No primario</i>	-7,8	-8,1

## ***Balanza comercial registra un superávit de US\$ 19 millones en julio***

En julio la balanza comercial registró un superávit de US\$ 19 millones, menor en US\$ 207 millones al déficit registrado en igual mes de 1998, debido al aumento de las exportaciones (4 por ciento) y a la disminución de las importaciones (26 por ciento).

Las **exportaciones** aumentaron en US\$ 23 millones en comparación con las registradas en julio del año anterior, totalizando US\$ 534 millones. Las tradicionales aumentaron en US\$ 49 millones, alcanzando US\$ 377 millones. Entre éstas destacó el incremento de las exportaciones pesqueras (42 por ciento), petróleo y derivados (37 por ciento) y mineras (14 por ciento). Las ventas al exterior de productos no tradicionales llegaron a US\$ 151 millones, disminuyendo en US\$ 15 millones con respecto a igual mes del año anterior, debido principalmente a la disminución de las exportaciones de manufacturas

de metales preciosos. Cabe mencionar que las exportaciones de prendas de vestir alcanzaron los US\$ 40 millones en julio, nivel mayor en 28,4 por ciento al de igual mes del año pasado.

**BALANZA COMERCIAL 1/**  
(Millones de US dólares)

	Julio			Enero-julio		
	1998	1999	Var. %	1998	1999	Var.%
<b>Balanza comercial</b>	<b>-189</b>	<b>19</b>	<b>110</b>	<b>-1 886</b>	<b>-307</b>	<b>84</b>
<b>Exportaciones</b>	<b>512</b>	<b>534</b>	<b>4</b>	<b>3 045</b>	<b>3 357</b>	<b>10</b>
Productos tradicionales	328	377	15	1 830	2 305	26
Mineros	224	255	14	1 356	1 691	25
Petróleo y derivados	16	22	37	144	118	-18
Agrícolas	46	40	-13	166	122	-26
Pesqueros	43	61	42	165	374	127
Productos no tradicionales	178	151	-15	1 170	1 010	-14
Agropecuarios	19	24	28	124	195	58
Textiles	48	55	14	324	319	-1
Pesqueros	18	14	-22	134	113	-16
Metal-mecánicos	14	6	-57	65	44	-32
Químicos	17	17	1	120	109	-9
Sidero-metalúrgicos	18	18	4	128	106	-18
Minerales no metálicos	5	4	-16	30	29	-2
Otros	39	12	-68	247	96	-61
Otros	6	6	2	45	42	-8
<b>Importaciones</b>	<b>700</b>	<b>516</b>	<b>-26</b>	<b>4 931</b>	<b>3 664</b>	<b>-26</b>
Bienes de consumo	168	110	-35	1 133	800	-29
Insumos	293	228	-22	2 051	1 557	-24
Bienes de capital	219	166	-24	1 613	1 232	-24
Otros bienes	20	12	-41	133	75	-44

1/ Debido al redondeo de los datos parciales, los totales pueden diferir de la suma de las partes.

En el mismo mes, las **importaciones** sumaron US\$ 516 millones, menores en US\$ 185 millones a las del mismo mes del año anterior. Se observó una caída de las compras de insumos (US\$ 65 millones), bienes de consumo (US\$ 58 millones) y bienes de capital (US\$ 54 millones).

Los **términos de intercambio** disminuyeron 11 por ciento con respecto a julio de 1998. Ello como consecuencia de la caída de los precios promedio de exportación, principalmente de la harina de pescado (49 por ciento), plomo (32 por ciento), café (24 por ciento), cobre (15 por ciento) y oro (13 por ciento).

### ***Déficit primario del gobierno central en julio: S/. 867 millones***

En julio, el gobierno central registró un déficit primario de S/. 867 millones. Los ingresos corrientes totalizaron S/. 1 847 millones, monto inferior en S/. 256 millones al registrado en julio de 1998 debido a la menor recaudación proveniente del impuesto a la renta, ISC y de los asociados al comercio exterior. Entre enero y julio, los ingresos totalizaron S/. 13 985 millones, lo que equivale a una reducción real de 11 por ciento respecto a similar período en 1998.

Los gastos no financieros, sumaron S/. 2 641 millones en julio, lo que representó un

incremento real de 22 por ciento respecto a igual mes del año anterior. Los gastos no financieros acumulados entre enero y julio (S/. 14 779 millones) fueron superiores en S/. 1 372 millones a los de igual período de 1998, lo que representó un crecimiento de 7 por ciento en términos reales.

#### OPERACIONES DEL GOBIERNO CENTRAL

(Millones de nuevos soles)

	Julio			Acumulado enero-julio		
	1998	1999	Var. %	1998	1999	Var. %
I. INGRESOS CORRIENTES	2 103	1 847	-12,2	15 191	13 985	-7,9
II. GASTOS NO FINANCIEROS	2 117	2 641	24,8	13 407	14 779	10,2
1. CORRIENTES	1 762	2 096	18,9	10 572	11 802	11,6
-Remuneraciones	671	789	17,5	3 779	4 075	7,8
-Bienes y servicios	353	447	26,5	2 527	2 871	13,6
-Transferencias	737	860	16,6	4 267	4 856	13,8
2. CAPITAL	354	546	54,0	2 834	2 977	5,0
- Formación bruta de capital	360	521	45,0	2 315	2 780	20,1
- Otros	- 5	24	-551,4	519	196	-62,2
III. INGRESOS DE CAPITAL	- 65	- 72	10,8	13	2	-88,1
IV. RESULTADO PRIMARIO	- 79	- 867		1 797	- 792	

### *Suben índices general (3,4 por ciento) y selectivo (1,9 por ciento)*

Al 8 de setiembre, el índice general de la Bolsa de Valores de Lima aumentó 3,4 por ciento con respecto al cierre de julio, en tanto que el selectivo lo hizo en 1,9 por ciento. En lo que va del año, dichos índices han aumentado 28,2 y 30,1 por ciento, respectivamente.

#### Indicadores Bursátiles

(Enero 1996 - setiembre 1999)

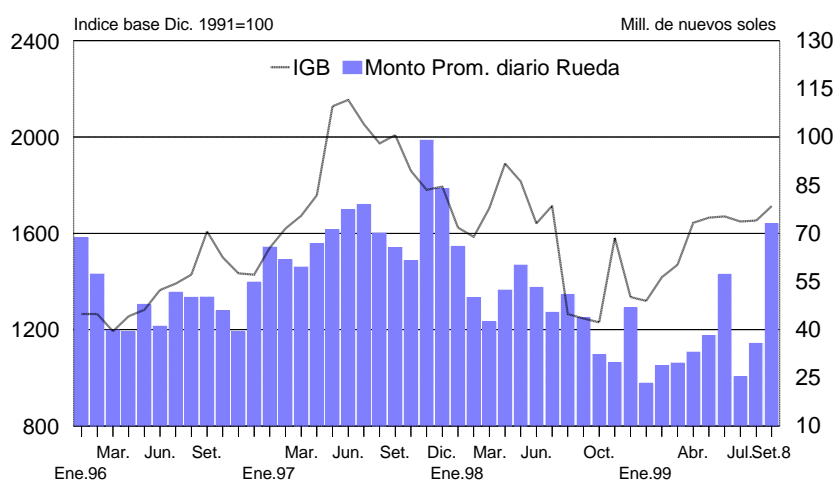

***Lima, 10 de setiembre de 1999***