

BANCO CENTRAL DE RESERVA DEL PERÚ

RESUMEN INFORMATIVO

Nº 33 - 99

RIN aumentan en US\$ 46 millones

Al 24 de agosto, las reservas internacionales netas (RIN) ascendieron a US\$ 8 827 millones, nivel superior en US\$ 46 millones al de fines de julio, a causa de mayores depósitos del sistema bancario en el BCRP (US\$ 184 millones) y por compras de moneda extranjera hechas por éste al Tesoro Público (US\$ 40 millones), lo que fue contrarrestado principalmente por el retiro de depósitos del sector público (US\$ 160 millones) y del Fondo de Seguro de Depósitos (US\$ 10 millones), así como por las operaciones de reporte de títulos-valores denominados en moneda extranjera con las empresas bancarias (US\$ 7 millones).

Este nivel de RIN equivale a 17 meses de importaciones de bienes y a 6,5 veces la emisión primaria, superando en aproximadamente US\$ 800 millones al saldo de deuda de corto plazo del País, más los vencimientos de amortización de la deuda pública y privada para el siguiente año.

Por su parte, la posición de cambio del Banco Central (US\$ 2 485 millones) aumentó US\$ 40 millones con respecto al cierre de julio. Este concepto de liquidez internacional registra un incremento de US\$ 334 millones en lo que va del año.

Reservas Internacionales Netas del BCRP
(Diciembre 1996 – agosto 1999)

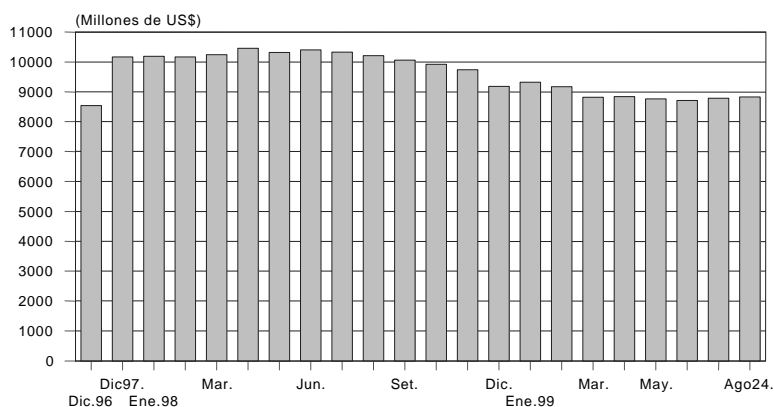

Emisión primaria al 24 de agosto fue de S/. 4 898 millones

Al 24 de agosto, el saldo de la emisión primaria fue de S/. 4 898 millones, menor en 6,6 por ciento respecto al de fines de julio, en razón de la disminución estacional del circulante después del alza que se registra en julio con ocasión de las Fiestas Patrias.

El flujo negativo de la emisión primaria fue de S/. 346 millones, lo que se explica principalmente por la colocación neta de Certificados de Depósito del BCRP (CDBCRP) por S/. 390 millones y por el aumento en S/. 204 millones de los depósitos del sector público. Ello fue contrarrestado sólo parcialmente por la compra de moneda extranjera al Tesoro Público por S/. 134 millones (US\$ 40 millones) y por operaciones de reporte por S/. 100 millones.

Cuentas corrientes de la banca en el BCRP en S/. 114 millones

Entre el 20 y el 26 de agosto, el saldo de las cuentas corrientes de los bancos fue de S/. 114 millones en promedio, llegando a S/. 185 millones el último de esos días. En este período, el BCRP inyectó liquidez por S/. 75 millones diarios en promedio mediante cuatro operaciones de compra temporal de CDBCRP, a una tasa de interés promedio de 11,5 por ciento; en tanto que el día 26 colocó esos títulos a 16 semanas por S/. 100 millones, a una tasa de interés promedio de 10,5 por ciento.

Operaciones monetarias (Millones de S/.)

	Cuenta corriente de la banca en el BCRP al cierre de operaciones del día anterior	Resultado del canje + Transferencias del Banco de la Nación a la banca	Vencimientos de operaciones del BCRP: swaps, reportes y créditos de liquidez	Vencimientos de Certificados del BCRP	Transferencia de billetes a las cuentas corrientes de los bancos	Cuenta corriente de la banca antes de las operaciones del BCRP	Operaciones del BCRP: operaciones cambiarias, colocación CDBCRP, swaps, reportes, subasta de fondos del Banco de la Nación y créditos de liquidez	Cuenta corriente de la banca en el BCRP al cierre de operaciones	Tasa de interés interbancaria en M/N	Tipo de cambio Interbancario venta
	1	2	3	4	5		7			
Julio										
Jueves 22	294	-89	0	0	19		-50		2,2	3,325
Viernes 23	174	6	0	0	-10		0		2,2	3,323
Lunes 26	170	26	0	51	-6		-75		1,9	3,332
Martes 27	166	4	0	51	-11		-60		2,0	3,331
Viernes 30	150	-33	0	72	59		-85		1,4	3,336
Promedio 22-30	186	-17	0	35	10		-54		1,9	3,329
Agosto										
Viernes 20	139	-165	0	0	-3		90		13,0	3,369
Lunes 23	61	-47	-90	51	70		90		12,9	3,355
Martes 24	135	-66	-90	0	62		100		12,4	3,364
Miércoles 25	141	21	-100	31	39		20		10,0	3,368
Jueves 26	152	25	-20	102	26		-100		5,4	3,371
Promedio 20-26	129	-46	-60	37	39		40		10,7	3,365

Es de resaltar que las tasas de interés del saldo de CDBCRP continúan mostrando una tendencia decreciente, pues disminuyeron de 12,3 por ciento a fines de julio a 10,4 por ciento al 26 de agosto. De otro lado, el plazo promedio de los CDBCRP ha pasado de 7 a 10 semanas entre junio y agosto de este año.

Tasas de interés de CDBCRP * (Enero 98 - agosto 99)

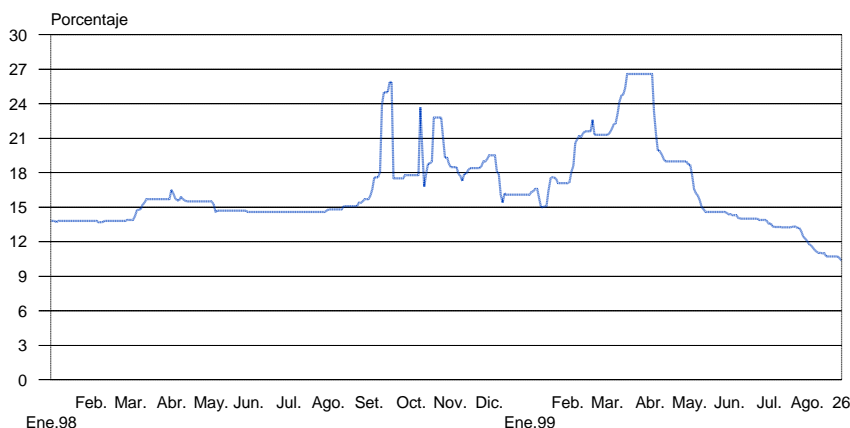

Tasa de interés activa en moneda nacional baja a 19,8 por ciento

Al 25 de agosto la tasa de interés preferencial en moneda nacional de las empresas bancarias para descuentos a 90 días registró un promedio de 19,8 por ciento, inferior al de igual período de julio (22,0 por ciento); mientras que la tasa de moneda extranjera fue de 12,7 por ciento, también menor a la de igual lapso del mes anterior (13,1 por ciento).

Tasas de interés preferenciales
(Enero 98 - agosto 99)

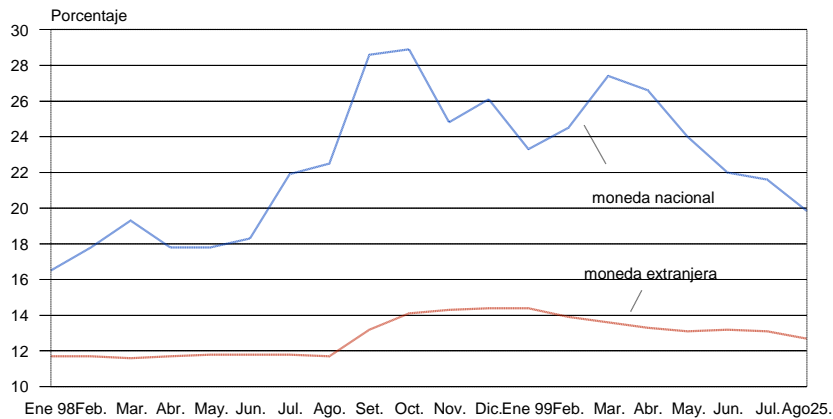

A la misma fecha, la tasa activa promedio en moneda nacional (TAMN) fue de 35,4 por ciento, por debajo de la del mes anterior (35,6 por ciento), en tanto que la tasa activa en moneda extranjera (TAMEX) fue de 16,9 por ciento, superior a la del mes previo (16,7 por ciento).

Tasa de interés interbancaria en moneda nacional baja a 7,2 por ciento

Entre el 1 y el 25 de agosto, la tasa de interés interbancaria en moneda nacional fue de 7,2 por ciento en promedio, inferior a la registrada en igual período de julio (7,6 por ciento). La tendencia descendente de esta tasa se viene dando desde el mes de marzo.

Tasa de interés interbancaria
(Enero 1998 - agosto 1999)

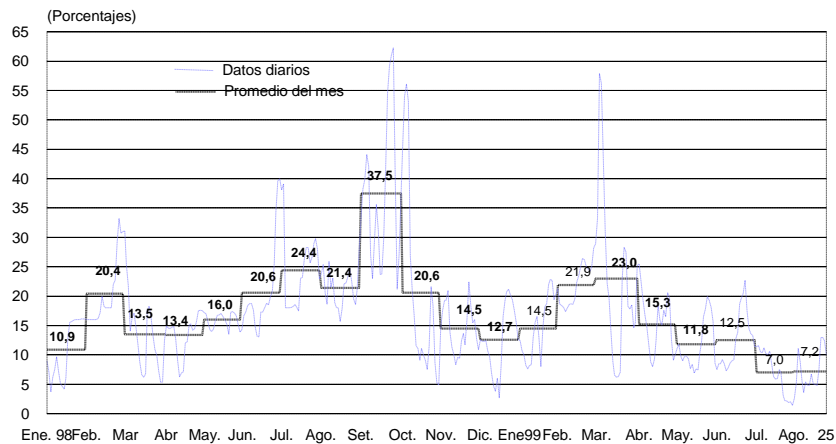

En el mismo lapso, el promedio de la cuenta corriente de las empresas bancarias en el BCRP ascendió a S/. 175 millones, menor al de similar período del mes precedente (S/. 260 millones).

Depósitos en la cuenta corriente de la banca en el BCRP

(Enero 98 - agosto 99)

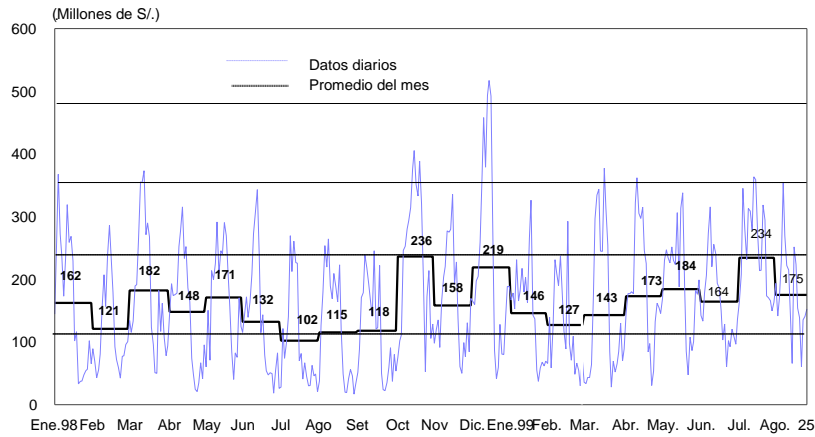

Tasa de interés interbancaria en moneda extranjera bajó a 6,8 por ciento

Al 25 de agosto, la tasa de interés interbancaria en moneda extranjera se situó en 6,8 por ciento en promedio, inferior a la observada durante igual período de julio (7,0 por ciento). Asimismo, el *spread* de los bonos Brady peruanos PDI respecto de los bonos del Tesoro estadounidense, que es una aproximación al riesgo país percibido por los inversionistas, registra un valor promedio de 6,5 por ciento, por encima del alcanzado en similar período de julio (5,8 por ciento), lo que debe ser atribuido a una mayor incertidumbre respecto de los títulos de deuda latinoamericanos.

Tasa interbancaria en moneda extranjera versus stripped spread de los bonos Brady PDI (Enero 1998 - agosto 1999)

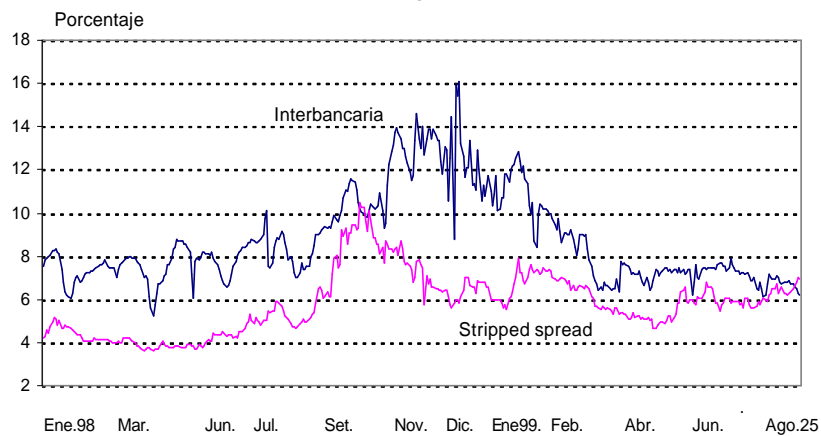

Crédito y liquidez del sistema bancario a julio

En julio la liquidez en moneda nacional aumentó 6,9 por ciento, registrándose incrementos en sus componentes. Así, el dinero tuvo un crecimiento de 14,7 por ciento y el cuasidinero de 2,4 por ciento. En razón de estas mayores fuentes de liquidez, el crédito en moneda nacional se expandió 0,8 por ciento, acumulando en los últimos 12 meses un crecimiento de 10,4 por ciento.

La liquidez en moneda extranjera aumentó en julio 0,3 por ciento y su tasa de variación a 12 meses resulta positiva en 1,6 por ciento. Por su parte, el crédito en moneda extranjera al sector privado disminuyó 1,0 por ciento.

Suben índices general (0,4 por ciento) y selectivo (0,3 por ciento)

Al 25 de agosto, el índice general de la Bolsa de Valores de Lima aumentó 0,4 por ciento con respecto al cierre de julio, en tanto que el selectivo lo hizo en 0,3 por ciento. En lo que va del año, dichos índices han aumentado 23,9 y 27,4 por ciento, respectivamente.

Indicadores Bursátiles

(Enero 1996 - agosto 1999)

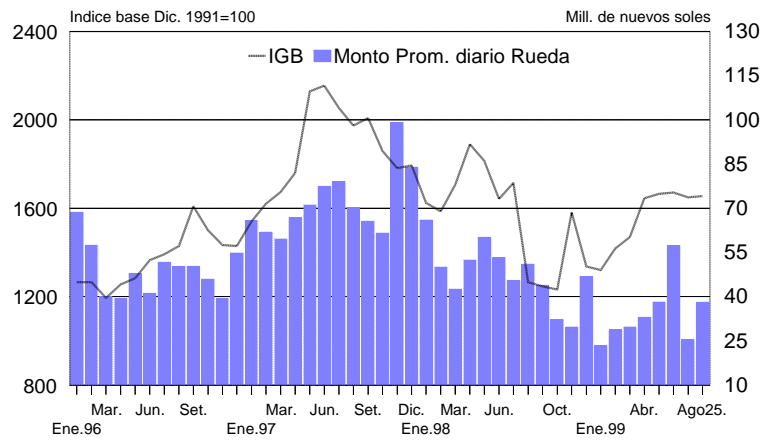

Lima, 27 de agosto de 1999