

# BANCO CENTRAL DE RESERVA DEL PERÚ

## RESUMEN INFORMATIVO

### N° 26 - 99

#### *RIN aumentan en US\$ 141 millones*

Al 6 de julio, las reservas internacionales netas (RIN) ascendieron a US\$ 8 845 millones, nivel superior en US\$ 141 millones al de fines de junio debido principalmente a mayores depósitos del sistema financiero en el BCRP (US\$ 154 millones) y a compras a través de la Mesa de Negociación (US\$ 15 millones). Ello fue contrarrestado por retiros de depósitos del sector público (US\$ 23 millones) y por operaciones de compra temporal a la banca de bonos del Tesoro Público (US\$ 4 millones).

Este nivel de RIN equivale a 17 meses de importaciones de bienes, a 6,5 veces la emisión primaria y es mayor en aproximadamente US\$ 800 millones que el saldo de deuda de corto plazo del país más los vencimientos de amortización de la deuda pública y privada para el siguiente año.

Por su parte, la posición de cambio registró un aumento de US\$ 14 millones con respecto al cierre de junio, llegando a US\$ 2 269 millones. Este concepto de liquidez internacional registra un incremento de US\$ 118 millones en lo que va del año.

Reservas Internacionales Netas del BCRP  
(Diciembre 1996 - julio 1999)

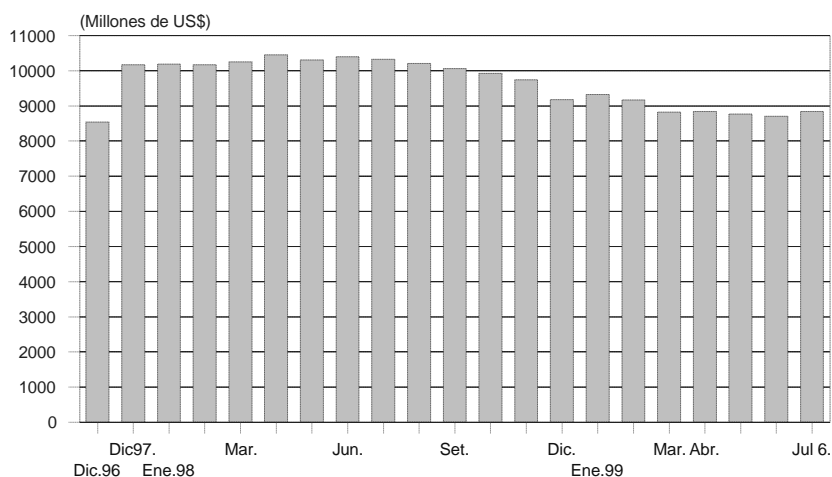

#### *Emisión primaria al 6 de julio fue de S/. 4 672 millones*

Al 6 de julio, el saldo de la emisión primaria fue de S/. 4 672 millones, mayor en 0,5 por ciento respecto al de fines de junio.

El flujo positivo de la emisión primaria fue de S/. 21 millones debido principalmente al retiro de depósitos del sector público por S/. 212 millones, a las compras de divisas a través de la Mesa de Negociación por S/. 50 millones (US\$ 15 millones) y a otras operaciones (S/. 10 millones), contrarrestadas por las colocaciones netas de CDBCRP por S/. 250 millones.

Entre el 1 y el 7 de julio, la cuenta corriente promedio de las empresas bancarias en el BCRP ascendió a S/. 235 millones, nivel superior al de similar período del mes anterior (S/. 182 millones) y al promedio de junio (S/. 164 millones). El Banco Central retiró liquidez del sistema bancario por S/. 88 millones como promedio diario.

### Operaciones monetarias (Millones de S/.)

	Cuenta corriente de la banca en el BCRP al cierre de operaciones del día anterior	Resultado del canje + Transferencias del Banco de la Nación a la banca	Vencimientos de operaciones del BCRP: swaps, reportes y créditos de liquidez	Vencimientos de Certificados del BCRP	Transferencia de billetes que afecta la cuenta corriente de los bancos	Cuenta corriente antes de las operaciones del BCRP	Operaciones del BCRP: operaciones cambiarias, colocación CDBCRP, swaps, reportes, Subasta de fondos del Banco de la Nación y créditos de liquidez	Cuenta corriente de la banca en el BCRP al cierre de operaciones	Tasa de interés interbancaria en M/N	Tipo de cambio Interbancario venta
	1	2	3	4	5	6=1+2+3+4+5	7	8=6+7		
<b>Junio</b>										
Martes 1	199	-2	0	0	-4	193	-50	143	7,5	3,333
Miércoles 2	143	-25	0	0	65	183	-30	153	8,5	3,338
Jueves 3	153	5	0	0	39	197	-20	177	8,5	3,335
Viernes 4	177	13	0	0	16	206	0	206	9,2	3,338
Lunes 7	206	36	0	0	62	304	-30	274	8,5	3,338
<b>Promedio 1-7</b>	<b>184</b>	<b>5</b>	<b>0</b>	<b>0</b>	<b>36</b>	<b>216</b>	<b>-26</b>	<b>182</b>	<b>8,4</b>	<b>3,336</b>
<b>Julio</b>										
Jueves 1	136	-100	0	123	35	194	-30	164	11,4	3,330
Viernes 2	164	23	0	0	21	208	0	208	11,6	3,325
Lunes 5	208	85	1	72	178	544	-199	345	10,5	3,324
Martes 6	345	19	0	0	76	440	-160	280	10,4	3,322
Miércoles 7	280	-27	0	0	28	281	-50	231	11,2	3,323
<b>Promedio 1-7</b>	<b>185</b>	<b>0</b>	<b>0</b>	<b>39</b>	<b>68</b>	<b>333</b>	<b>-88</b>	<b>235</b>	<b>11,0</b>	<b>3,325</b>

Cabe señalar que los días 5, 6 y 7 de julio, el Banco Central realizó subastas de CDBCRP por un total de S/. 410 millones a una tasa de interés promedio de 12,9 por ciento. El saldo de CDBCRP aumentó de S/. 870 millones el cierre de junio a S/. 1 170 millones al 7 de julio.

### Tasas de interés de CDBCRP \* (Enero 98 - julio 99)

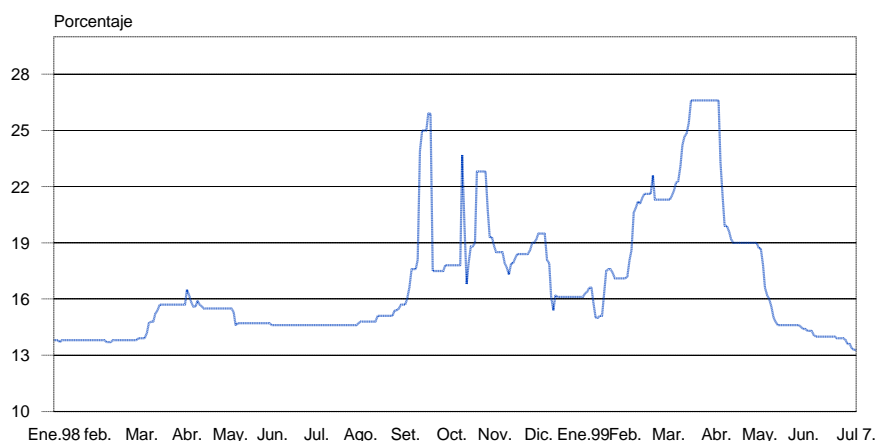

Ene.98 feb. Mar. Abr. May. Jun. Jul. Ago. Set. Oct. Nov. Dic. Ene.99 Feb. Mar. Abr. May. Jun. Jul. 99.

\* Tasas de interés del saldo de CDBCRP

### ***Caen tasas de interés activas promedios***

Al 7 de julio la tasa activa promedio en moneda nacional (TAMN) fue de 36,0 por ciento, menor a la del mes anterior (36,9 por ciento); en tanto que la tasa activa en moneda extranjera (TAMEX) fue de 16,7 por ciento, menor a la del mes previo (16,9 por ciento).

A la misma fecha, la tasa de interés preferencial en moneda nacional de las empresas bancarias para descuentos a 90 días registró un promedio de 22,9 por ciento, superior al promedio de igual período de junio (22,5 por ciento); en tanto que la tasa de moneda extranjera fue de 13,9 por ciento, superior a la de igual lapso del mes anterior (12,9 por ciento).

Tasas de interés preferenciales

(Enero 98 - julio 99)

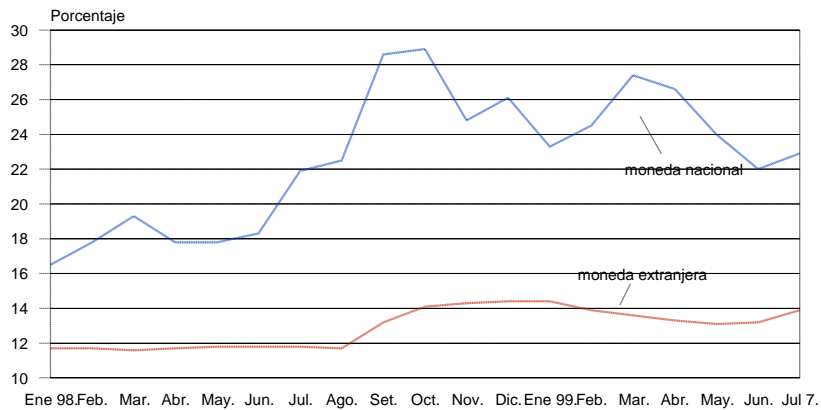

### ***Tasa de interés interbancaria en moneda nacional en 11 por ciento***

Entre el 1 y el 7 de julio, la tasa de interés interbancaria en moneda nacional alcanzó un nivel de 11,0 por ciento, superior al promedio registrado en igual período de junio (8,4 por ciento). En términos promedio, entre el 1 y el 7, el saldo de las cuentas corrientes de la banca en el BCRP fue positivo en S/. 246 millones, superior al nivel promedio de iguales días en junio (S/. 186 millones).

Tasa de interés interbancaria

(Enero 1998 - julio 1999)

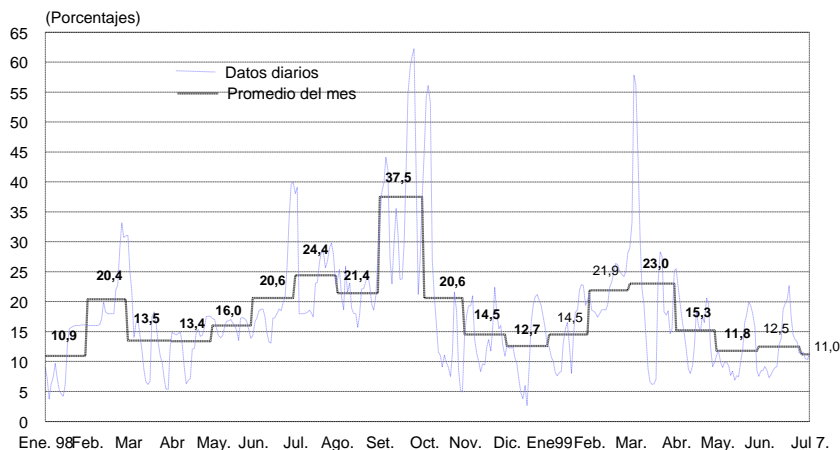

## Depósitos en la cuenta corriente de la banca en el BCRP

(Enero 98 - julio 99)

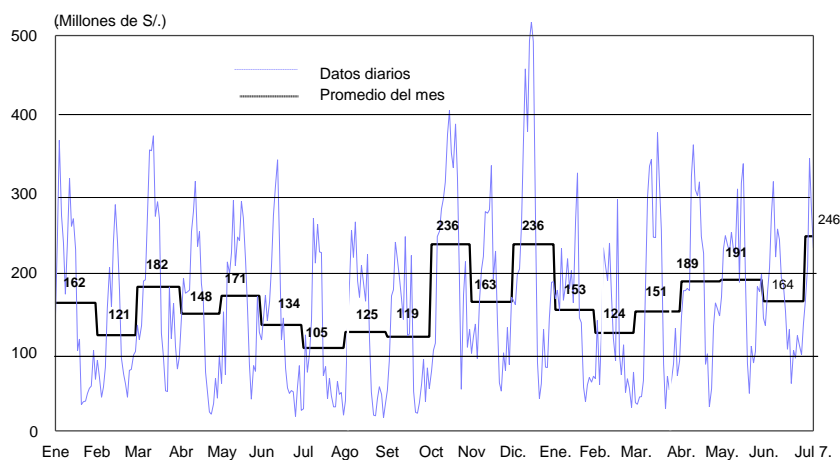

### ***Tasa de interés interbancaria en moneda extranjera en 7,4 por ciento***

Al 7 de julio, la tasa de interés interbancaria en moneda extranjera se ubicó en 7,4 por ciento, superior a la observada durante junio (7,1 por ciento).

El 7 de julio, el *spread* de los bonos Brady peruanos PDI respecto a los bonos del Tesoro estadounidense, que es una aproximación al riesgo país percibido por los inversionistas, registra un valor promedio de 5,8 por ciento, menor al alcanzado al cierre de junio (6,1 por ciento).

Tasa interbancaria en moneda extranjera versus stripped spread de los bonos Brady PDI (Enero 1998 - julio 1999)

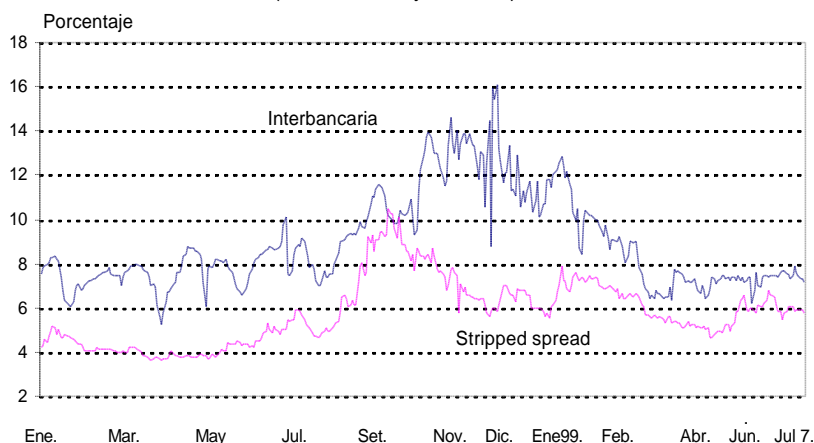

## ***PBI registró crecimiento de 4,9 por ciento en mayo***

En mayo, el PBI registró un incremento de 4,9 por ciento con respecto a igual mes del año anterior. Este resultado se sustenta en el crecimiento de los sectores pesca (80,5 por ciento), agropecuario (23,1 por ciento), minería (12,2 por ciento) y del subsector manufacturero procesador de recursos primarios (30,2 por ciento). En la minería destacó la mayor producción de oro (37 por ciento). En contraste, el sector construcción mostró una caída de 20,5 por ciento, en tanto que el resultado del *resto de la industria* fue de -2,9 por ciento.

### **PRODUCTO BRUTO INTERNO (Variaciones porcentuales)**

	1999/1998					
	Ene.	Feb.	Mar.	Abr.	May.	Ene.-May.
Agropecuario	18,6	9,2	5,9	7,1	23,1	13,1
<i>Agrícola</i>	24,4	5,9	3,2	5,5	26,6	13,4
<i>Pecuario</i>	10,6	15,4	11,3	12,1	11,6	12,2
Pesca	138,1	78,4	129,9	251,9	80,5	131,6
Minería	15,4	10,3	14,4	14,0	12,2	13,3
<i>Metálica</i>	22,4	17,2	21,0	22,1	22,2	21,0
<i>No metálica</i>	0,9	-4,7	-0,4	-3,3	-7,9	-3,1
Manufactura	-0,8	1,9	6,0	8,8	5,0	4,2
<i>Procesadores recursos primarios</i>	38,2	35,3	34,7	59,1	30,2	39,7
<i>Resto industria</i>	-12,2	-7,4	-2,5	-7,0	-2,9	-6,4
Construcción	-9,7	-16,4	-12,6	-15,6	-20,5	-14,9
Comercio	-9,5	-6,2	-6,1	-5,9	-0,8	-5,7
Otros	-0,6	-0,3	0,2	0,7	1,7	0,4
<b>PBI</b>	<b>1,0</b>	<b>0,3</b>	<b>1,9</b>	<b>3,5</b>	<b>4,9</b>	<b>2,4</b>
Primario	21,1	13,9	12,6	18,1	18,9	17,0
No primario	-10,1	-8,3	-5,0	-7,5	-5,7	-7,3

En mayo, los sectores primarios observaron un incremento de 18,9 por ciento, contribuyendo con 8,3 puntos porcentuales al crecimiento del mes, mientras que los no primarios registraron una caída de 5,7 por ciento (3,1 puntos porcentuales). En el período enero-mayo, el producto bruto interno acumula un crecimiento de 2,4 por ciento, correspondiendo tasas de 17,0 por ciento a los sectores primarios y de -7,3 por ciento a los no primarios.

## ***Disminuye déficit de la balanza comercial en mayo***

En mayo la balanza comercial registró un déficit de US\$ 19 millones, menor en US\$ 210 millones que el resultado de igual mes de 1998, debido al crecimiento de 8 por ciento de las exportaciones y la disminución de 25 por ciento de las importaciones.

Las exportaciones aumentaron en US\$ 38 millones en comparación con las registradas en mayo del año anterior, totalizando US\$ 500 millones. Las tradicionales aumentaron en US\$ 65 millones, alcanzando US\$ 345 millones. Entre éstas destacó el incremento de las exportaciones pesqueras (US\$ 43 millones) y mineras (US\$ 36 millones). Las ventas al exterior de productos no tradicionales llegaron a US\$ 150 millones, disminuyendo en US\$ 26 millones con respecto a igual mes del año anterior, debido principalmente a la disminución de las exportaciones de manufacturas de metales.

Contrastó con este resultado el crecimiento de las exportaciones de los productos agropecuarios (US\$ 9 millones), especialmente mangos y espárragos, así como textiles (US\$ 3 millones).

**BALANZA COMERCIAL** 1/  
(Millones de US dólares)

	1998					1999					May.99/May.98	
	Ene.	Feb.	Mar.	Abr.	May.	Ene.	Feb.	Mar.	Abr.	May.	Flujo	Var. %
<b>Balanza comercial</b>	<b>-265</b>	<b>-308</b>	<b>-308</b>	<b>-345</b>	<b>-229</b>	<b>21</b>	<b>-74</b>	<b>-89</b>	<b>-114</b>	<b>-19</b>	<b>210</b>	<b>92</b>
<b>Exportaciones</b>	<b>415</b>	<b>367</b>	<b>411</b>	<b>397</b>	<b>462</b>	<b>524</b>	<b>412</b>	<b>460</b>	<b>431</b>	<b>500</b>	<b>38</b>	<b>8</b>
Productos tradicionales	256	206	235	230	280	376	270	308	292	345	65	23
Mineros	187	169	196	181	210	289	220	239	220	245	36	17
Petróleo y derivados	18	25	15	29	24	23	7	21	14	18	-6	-26
Agrícolas	10	6	8	16	33	4	3	3	10	26	-7	-22
Pesqueros	41	6	16	4	12	60	40	44	49	56	43	349
Productos no tradicionales	153	154	170	160	176	141	136	147	133	150	-26	-15
Agropecuarios	22	15	16	14	19	41	28	26	24	28	9	46
Textiles	43	46	56	40	44	38	39	47	45	46	3	6
Pesqueros	22	17	18	17	22	16	18	17	14	19	-3	-12
Metal-mecánicos	5	12	8	9	8	5	5	4	6	7	-1	-16
Químicos	15	14	20	18	18	13	14	19	13	16	-2	-12
Sidero-metalúrgicos	17	18	20	19	18	10	15	14	16	15	-3	-19
Minerales no metálicos	4	4	4	5	5	5	4	4	3	4	-1	-10
Otros	25	28	28	39	42	12	12	15	13	14	-27	-66
Otros	7	6	6	7	7	6	5	6	6	6	-1	-16
<b>Importaciones</b>	<b>680</b>	<b>675</b>	<b>719</b>	<b>742</b>	<b>692</b>	<b>503</b>	<b>486</b>	<b>549</b>	<b>545</b>	<b>520</b>	<b>-172</b>	<b>-25</b>
Bienes de consumo	153	148	166	172	166	112	110	129	112	116	-50	-30
Insumos	288	292	287	305	280	210	189	232	234	217	-63	-22
Bienes de capital	229	213	241	247	234	174	166	175	195	177	-57	-24
Otros bienes	11	23	25	19	13	7	21	14	5	10	-3	-22

1/ Debido al redondeo de los datos parciales, los totales pueden diferir de la suma de las partes

En el mismo mes, las importaciones sumaron US\$ 520 millones, menores en US\$ 172 millones a las del mismo mes del año anterior. Se observó una caída de las compras de insumos (US\$ 63 millones), bienes de capital (US\$ 57 millones), y bienes de consumo (US\$ 50 millones).

Los términos de intercambio disminuyeron 9 por ciento con respecto a mayo de 1998. Ello como consecuencia de la caída de los precios promedio de exportación, principalmente harina de pescado (49 por ciento), plomo (47 por ciento), café (29 por ciento), cobre (16 por ciento), zinc (9 por ciento) y oro (9 por ciento).

### ***Gobierno central: mayo***

En mayo se registró un déficit primario de S/. 168 millones, menor en S/. 472 millones que el de igual mes en 1998.

Los ingresos corrientes totalizaron S/. 1 947 millones, monto inferior en S/. 171 millones al registrado en mayo de 1998 debido a la menor recaudación proveniente del impuesto a la renta y de los asociados al comercio exterior. En el período enero-mayo, los ingresos totalizaron S/. 10 208 millones, es decir, una reducción real de 10 por ciento, respecto a similar período de 1998.

Respecto a mayo de 1998, el gasto no financiero fue 6 por ciento superior en términos reales, mientras que entre enero y mayo (S/. 9 995 millones) creció 2 por ciento.

OPERACIONES DEL GOBIERNO CENTRAL 1/

(Millones de nuevos soles)

	Mayo			Acumulado enero-mayo		
	1998	1999	Var.	1998	1999	Var.
I. INGRESOS CORRIENTES	2 118	1 947	-8,1	10 953	10 208	-6,8
II. GASTOS NO FINANCIEROS	1 827	2 128	16,4	9 442	9 995	5,9
1. CORRIENTES	1 430	1 674	17,0	7 312	8 113	11,0
-Remuneraciones	492	562	14,3	2 591	2 697	4,1
-Bienes y servicios	358	436	21,6	1 773	2 075	17,0
-Transferencias	580	676	16,5	2 948	3 341	13,4
2. CAPITAL	397	454	14,3	2 130	1 882	-11,7
- Formación bruta de capital	363	404	11,6	1 630	1 737	6,6
- Otros	35	50	42,7	500	144	-71,1
III. INGRESOS DE CAPITAL	13	13	0,0	65	61	-5,7
IV. RESULTADO PRIMARIO	304	- 168		1 576	274	

1/ Debido al redondeo de los datos parciales, los totales pueden diferir de la suma de las partes.

**Suben índices general (1,2 por ciento) y selectivo (1,0 por ciento)**

Al 8 de julio la Bolsa de Valores de Lima registró un aumento de 1,2 por ciento en el índice general y de 1,0 por ciento en el selectivo, con respecto al cierre de junio. En lo que va del año, dichos índices han aumentado 26,6 y 29,4 por ciento, respectivamente.

Indicadores Bursátiles

(Enero 1996 - julio 1999)

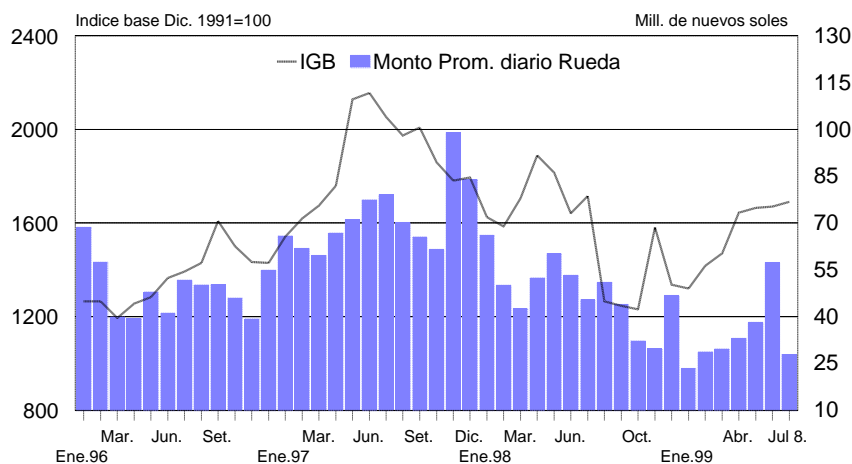

**Lima, 9 de julio de 1999**