

BANCO CENTRAL DE RESERVA DEL PERÚ

RESUMEN INFORMATIVO

N° 22 - 99

RIN aumentan en US\$ 92 millones

Al 8 de junio, las reservas internacionales netas (RIN) ascendieron a US\$ 8 858 millones, nivel superior en US\$ 92 millones al de fines de mayo debido principalmente a mayores depósitos del sistema financiero en el BCRP (US\$ 90 millones).

Por su parte, la posición de cambio registró un aumento de US\$ 8 millones con respecto al cierre de mayo, llegando a US\$ 2 218 millones. Este concepto de liquidez internacional registra un incremento de US\$ 67 millones en lo que va del año.

Reservas Internacionales Netas del BCRP

(Diciembre 1996 - junio 1999)

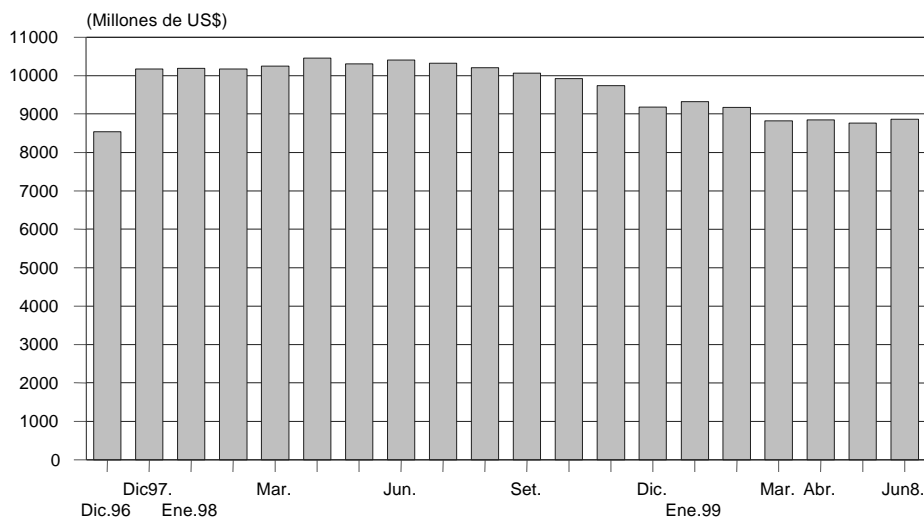

Emisión primaria al 8 de junio fue de S/. 4 563 millones

Al 8 de junio, el saldo de la emisión primaria fue de S/. 4 563 millones, menor en 0,5 por ciento respecto al de fines de mayo.

El flujo negativo de la emisión primaria fue de S/. 24 millones debido principalmente a las colocaciones netas de CDBCRP por S/. 170 millones contrarrestados por el retiro de depósitos del sector público (S/. 143 millones).

Entre el 1 y el 10 de junio, el Banco Central realizó subastas de CDBCRP por un total de S/. 400 millones a una tasa de interés promedio de 13,0 por ciento.

SUBASTAS DE CDBCRP

(Millones de nuevos soles)

Día	Monto (Millones de S/.)	Tasa de interés promedio (%)	Plazo
1-jun	50	13,2	8 semanas
2-jun	30	13,2	12 semanas
3-jun	20	13,2	12 semanas
7-jun	30	12,8	6 semanas
8-jun	160	13,1	6 semanas
9-jun	90	13,1	6 semanas
10-jun	20	12,7	4 semanas

Tasas de interés de CDBCRP *

(Enero 98 - junio 99)

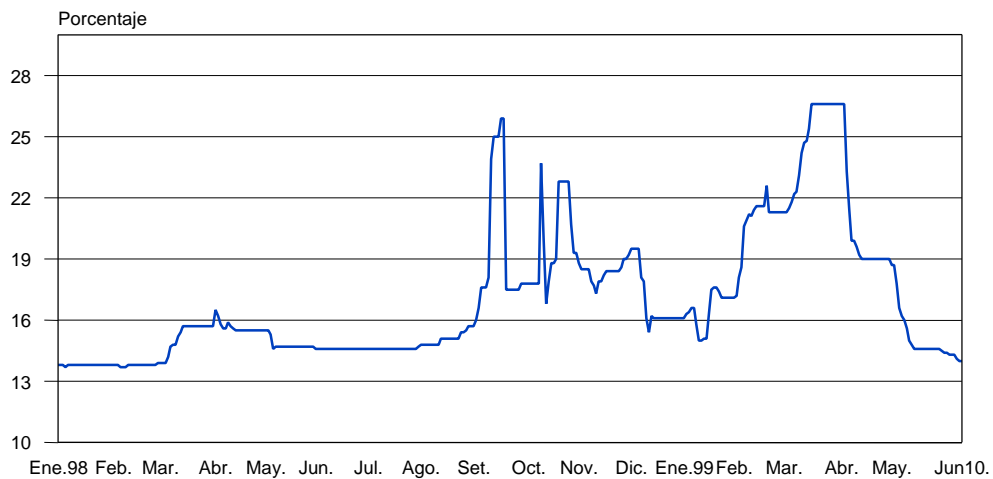

* Tasas de interés del saldo de CDBCRP

Tasa de interés interbancaria en moneda nacional disminuye

Entre el 1 y el 9 de junio, la tasa de interés interbancaria en moneda nacional alcanzó un nivel de 8,2 por ciento, menor al promedio registrado en igual período de mayo (10,3 por ciento). En términos promedio, entre el 1 y el 9, el saldo de las cuentas corrientes de la banca en el BCRP fue positivo en S/. 210 millones, menor al nivel promedio de iguales días de mayo (S/. 221 millones).

Tasa de interés interbancaria (Enero 1998 - junio 1999)

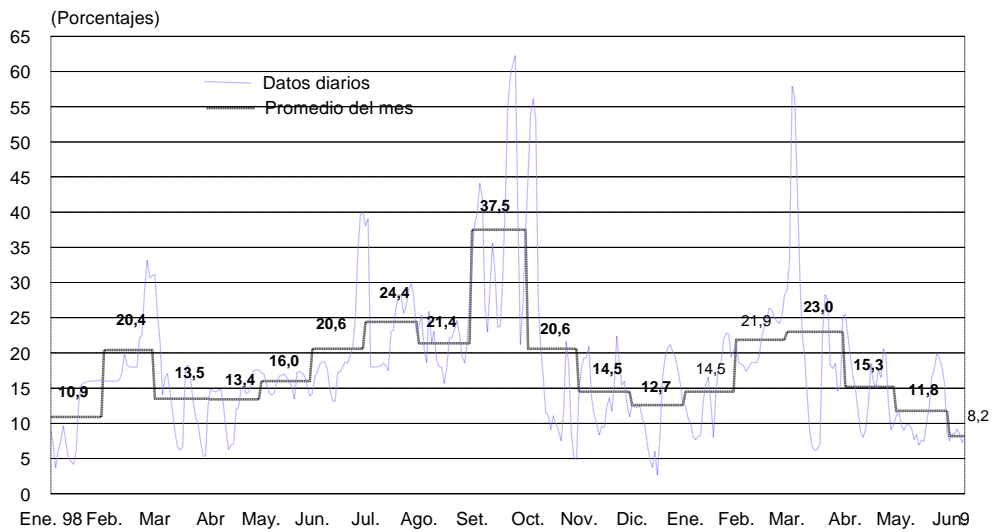

Bajan tasas de interés

Entre el 1 y el 9 de junio la tasa de interés preferencial en moneda nacional de las empresas bancarias para descuentos a 90 días registró un promedio de 22,4 por ciento, inferior a la de igual período en mayo (24,4 por ciento); en tanto que la tasa de moneda extranjera fue de 13,1 por ciento, inferior a la de similar lapso del mes anterior (13,3 por ciento).

A la misma fecha, la tasa activa promedio en moneda nacional (TAMN) fue de 36,8 por ciento, menor a la del mes anterior (37,5 por ciento); en tanto que la tasa activa en moneda extranjera (TAMEX) fue de 16,8 por ciento, menor a la del mes previo (17,0 por ciento).

Tasa de interés preferencial en moneda nacional (Enero 98 - junio 99)

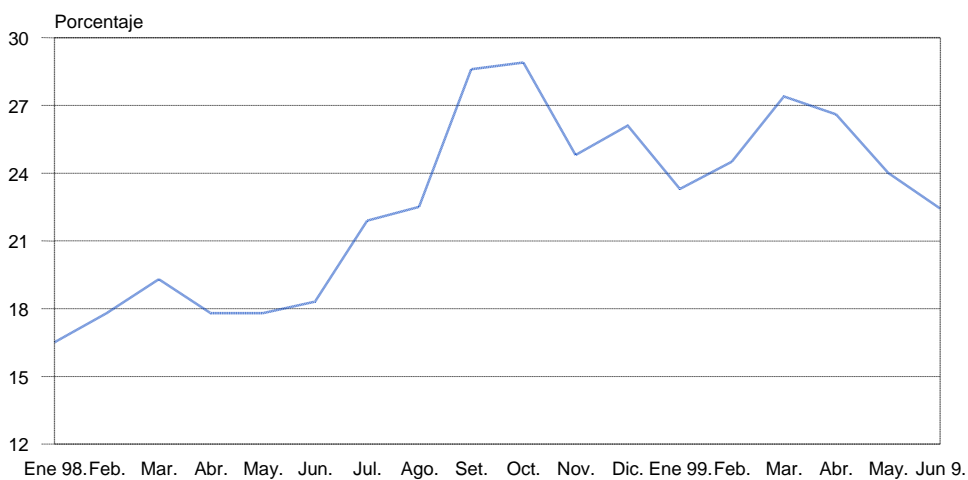

Disminuye tasa de interés interbancaria en moneda extranjera

Entre el 1 y el 9 de junio, la tasa de interés interbancaria en moneda extranjera se ubicó en 7,2 por ciento, nivel inferior al observado durante mayo (7,3 por ciento). Cabe señalar que la tasa de interés interbancaria en moneda extranjera es similar a la registrada en febrero de 1998.

Al 9 de junio, el *stripped spread* de los bonos Brady peruanos PDI, que es una aproximación al riesgo-país percibido por los inversionistas, registra un valor promedio de 6,1 por ciento, superior al promedio alcanzado en mayo (5,7 por ciento).

Tasa interbancaria en moneda extranjera versus Stripped spread de los bonos Brady PDI (Enero 1998 - junio 1999)

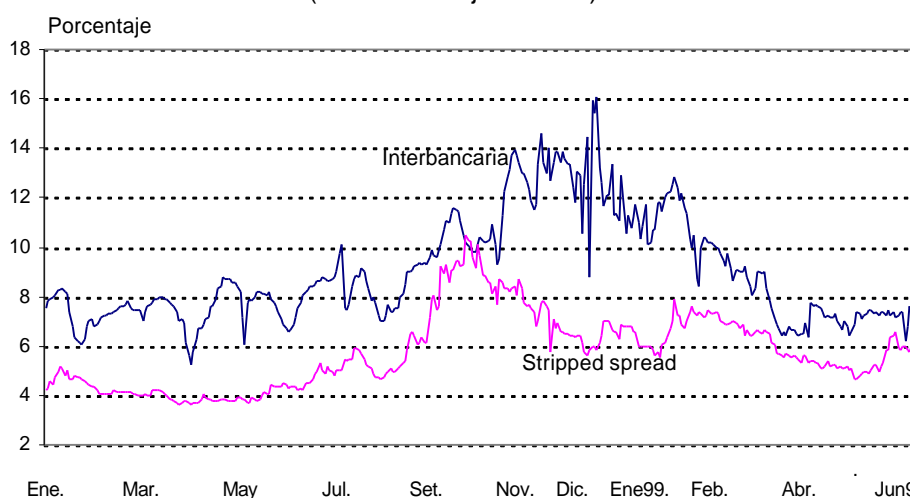

Operaciones monetarias al 9 de junio

Entre el 1 y el 9 de junio se registró un aumento de la liquidez de los bancos, reflejado en los mayores niveles de los saldos de las cuentas corrientes de los bancos antes de las operaciones del BCRP (S/. 267 millones en promedio). Entre el 1 y el 9, las operaciones monetarias implicaron un retiro promedio diario de S/. 54 millones; con lo cual el saldo promedio de las cuentas corrientes de los bancos al cierre de operaciones fue de S/. 213 millones, similar al observado en igual período de mayo.

Operaciones monetarias (Millones de S./)

	Cuenta corriente de la banca en el BCRP al cierre de operaciones del día anterior	Resultado del canje + Transferencias del Banco de la Nación a la banca	Vencimientos de operaciones del BCRP: swaps, repos y créditos de liquidez	Vencimientos de Certificados del BCRP	Transferencia de billetes que afecta la cuenta corriente de los bancos	Cuenta corriente antes de las operaciones del BCRP	Operaciones del BCRP: operaciones cambiarias, colocación CDBCRP, swaps, repos, Subasta de fondos del Banco de la Nación y créditos de liquidez	Cuenta corriente de la banca en el BCRP al cierre de operaciones	Tasa de interés interbancaria en M/N	Tipo de cambio Interbancario venta
	1	2	3	4	5	6=1+2+3+4+5	7	8=6+7		
May. 3	146	-18	-1	0	0	127	44	170	11,0	3,332
May. 4	170	-86	-1	0	68	151	79	230	11,8	3,326
May. 5	230	-34	-1	61	37	293	-46	247	9,8	3,332
May. 6	247	7	-1	61	33	347	-111	235	9,0	3,336
May. 7	235	18	-1	20	25	297	-70	226	9,8	3,340
May. 31	176	3	0	30	40	249	-50	199	8,6	3,334
Jun. 1	199	-2	0	0	-5	192	-50	143	7,5	3,333
Jun. 2	143	-25	0	0	65	183	-30	153	8,5	3,338
Jun. 3	153	5	0	0	39	197	-20	177	8,5	3,335
Jun. 4	177	13	0	0	17	207	0	206	9,2	3,338
Jun. 7	206	36	0	0	61	303	-30	274	8,5	3,338
Jun. 8	274	-16	0	121	64	475	-160	315	7,3	3,345
Jun. 9	315	-55	0	0	50	310	-90	220	7,8	3,346

Depósitos en la cuenta corriente de la banca en el BCRP

(Enero 98 - junio 99)

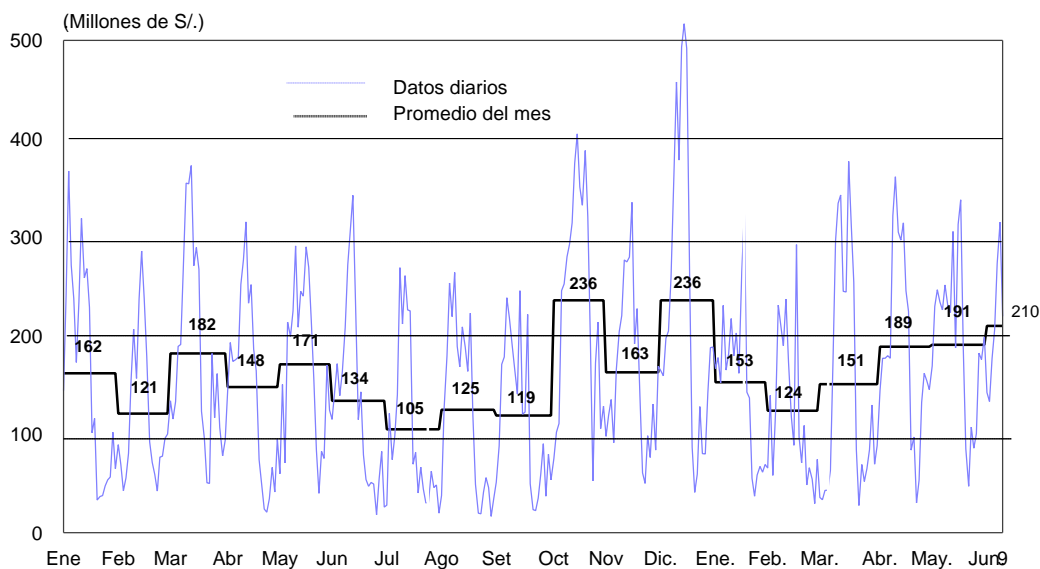

PBI registró crecimiento de 3,8 por ciento en abril

En abril, el PBI registró un incremento de 3,8 por ciento con respecto a igual mes del año anterior. Este resultado se sustenta en el crecimiento de los sectores pesca (251,9 por ciento), minería (14,1 por ciento) y del subsector manufacturero procesador de recursos primarios (64,1 por ciento). En la minería destacó la mayor producción de oro (44 por ciento). De otra parte, el sector agropecuario registró un crecimiento de 9,0 por ciento. En contraste, el sector construcción mostró una caída de 15,6 por ciento, en tanto que el resultado del *resto de la industria* fue de -7,5 por ciento.

PRODUCTO BRUTO INTERNO (Variaciones porcentuales)

	1999/1998				
	Ene.	Feb.	Mar.	Abr.	Ene.-Abr.
Agropecuario	18,1	9,1	5,9	9,0	10,1
<i>Agrícola</i>	24,5	5,0	2,6	7,9	8,8
<i>Pecuario</i>	9,6	15,6	12,6	12,3	12,5
Pesca	138,1	78,4	129,9	251,9	154,7
Minería	15,6	10,4	14,4	14,1	13,7
<i>Metálica</i>	22,4	17,2	21,0	22,1	20,7
<i>No metálica</i>	1,5	-4,4	-0,4	-3,1	-1,6
Manufactura	-0,8	1,9	6,0	8,8	3,9
<i>Procesadores recursos primarios</i>	38,8	35,6	39,8	64,1	44,9
<i>Resto industria</i>	-11,3	-7,2	-2,7	-7,5	-7,3
Construcción	-9,7	-16,4	-12,6	-15,6	-13,5
Comercio	-9,5	-6,2	-5,9	-5,2	-6,7
Otros	-0,7	-0,3	0,1	0,6	-0,1
PBI	0,9	0,3	1,9	3,8	1,8
Primario	22,2	15,2	15,2	21,1	18,5
No primario	-10,5	-8,7	-6,5	-9,0	-8,7

En abril, los sectores primarios observaron un incremento de 21 por ciento, contribuyendo con 8,7 puntos porcentuales al crecimiento del mes, mientras que los no primarios registraron una caída de 9 por ciento (5,3 puntos porcentuales). En el período enero-abril, el producto bruto interno acumula un crecimiento de 1,8 por ciento, correspondiendo tasas de 18,5 por ciento a los sectores primarios y -8,7 por ciento a los no primarios.

Disminuye déficit de la balanza comercial en abril

En abril la balanza comercial registró un déficit de US\$ 115 millones, menor en US\$ 230 millones que el resultado de igual mes de 1998, debido al crecimiento de 9 por ciento de las exportaciones y la disminución de 26 por ciento de las importaciones.

Las exportaciones aumentaron en US\$ 34 millones en comparación con las registradas en abril del año anterior, totalizando US\$ 431 millones. Las tradicionales aumentaron en US\$ 61 millones, alcanzando US\$ 292 millones. Entre éstas destacó el incremento de las exportaciones pesqueras (US\$ 45 millones) y mineras (US\$ 38 millones). Las ventas al exterior de productos no tradicionales llegaron a US\$ 133 millones, disminuyendo en US\$ 27 millones con respecto a igual mes del año anterior, debido

principalmente a la disminución de las exportaciones de manufacturas de metales. Contrastaron con este resultado el crecimiento de las exportaciones de los productos agropecuarios (US\$ 10 millones), especialmente mangos y espárragos, así como textiles (US\$ 5 millones).

BALANZA COMERCIAL 1/
(Millones de US dólares)

	1998				1999				Abr.99/Abr.98	
	Ene.	Feb.	Mar.	Abr	Ene.	Feb.	Mar.	Abr	Flujo	Var. %
Balanza comercial	-265	-308	-308	-345	20	-75	-90	-115	230	67
Exportaciones	415	367	411	397	523	411	460	431	34	9
Productos tradicionales	256	206	235	230	376	270	308	292	61	27
Mineros	187	169	196	181	289	220	239	220	38	21
Petróleo y derivados	18	25	15	29	23	7	21	14	-15	-52
Agrícolas	10	6	8	16	4	3	3	10	-7	-41
Pesqueros	41	6	16	4	60	40	44	49	45	1205
Productos no tradicionales	153	154	170	160	141	136	147	133	-27	-17
Agropecuarios	22	15	16	14	41	28	26	24	10	71
Textiles	43	46	56	40	38	39	47	45	5	13
Pesqueros	22	17	18	17	16	18	17	14	-3	-20
Metal-mecánicos	5	12	8	9	5	5	4	6	-4	-39
Químicos	15	14	20	18	13	14	19	13	-4	-25
Sidero-metalúrgicos	17	18	20	19	10	15	14	16	-3	-18
Minerales no metálicos	4	4	4	5	5	4	4	3	-2	-34
Otros	25	28	28	39	12	12	15	13	-26	-66
Otros	7	6	6	7	6	5	6	6	-1	-11
Importaciones	680	675	719	742	503	486	549	545	-197	-26
Bienes de consumo	153	148	166	172	112	110	129	112	-59	-35
Insumos	288	292	287	305	210	189	232	234	-71	-23
Bienes de capital	229	213	241	247	174	166	175	195	-52	-21
Otros bienes	11	23	25	19	7	21	14	5	-14	-75

1/ Debido al redondeo de los datos parciales, los totales pueden diferir de la suma de las partes

En el mismo mes, las importaciones sumaron US\$ 545 millones, menores en US\$ 197 millones (26 por ciento) a las del mismo mes del año anterior. Se observó una caída de las compras de insumos (US\$ 71 millones), bienes de consumo (US\$ 59 millones), y bienes de capital (US\$ 52 millones).

Los términos de intercambio disminuyeron 6 por ciento con respecto a abril de 1998. Ello como consecuencia de la caída de los precios promedio de exportación, principalmente aceite de pescado (55 por ciento), harina de pescado (51 por ciento), café (34 por ciento), petróleo y derivados (34 por ciento) y algodón (28 por ciento).

Gobierno central registra superávit primario en abril

En abril se registró un superávit primario de S/. 165 millones, menor en S/. 332 millones que el de igual mes en 1998.

Los ingresos corrientes totalizaron S/. 2 202 millones, monto inferior en S/. 232 millones al registrado en abril de 1998 debido a la menor recaudación proveniente del impuesto a la renta y de los asociados al comercio exterior. En el período enero-abril, los ingresos totalizaron S/. 8 245 millones, es decir, una reducción real de 10 por ciento, respecto a similar período de 1998.

Respecto a abril de 1998, el gasto no financiero fue superior en 3 por ciento en términos reales, en tanto que entre enero y abril (S/. 7 844 millones) éste se mantuvo constante.

OPERACIONES DEL GOBIERNO CENTRAL 1/

(Millones de nuevos soles)

	Abril			Acumulado enero-abril		
	1998	1999	Var.	1998	1999	Var.
I. INGRESOS CORRIENTES	2 434	2 202	-9,5	8 787	8 245	-6,2
II. GASTOS NO FINANCIEROS	1 935	2 050	5,9	7 556	7 844	3,8
1. CORRIENTES	1 414	1 646	16,4	5 834	6 427	10,2
-Remuneraciones	471	525	11,4	2 065	2 101	1,8
-Bienes y servicios	359	437	21,8	1 344	1 548	15,2
-Transferencias	584	684	17,1	2 426	2 778	14,5
2. CAPITAL	521	404	-22,5	1 722	1 417	-17,7
- Formación bruta de capital	366	378	3,4	1 241	1 310	5,6
- Otros	156	26	-83,4	481	107	-77,8
III. INGRESOS DE CAPITAL	8	12	48,3	27	48	75,6
IV. RESULTADO PRIMARIO	507	165	-67,5	1 258	448	

1/ Debido al redondeo de los datos parciales, los totales pueden diferir de la suma de las partes

Sube índice general (1,9 por ciento) y cae el selectivo (1,8 por ciento)

Al 10 de junio la Bolsa de Valores de Lima registró un aumento de 1,9 por ciento en el índice general y una caída de 1,8 por ciento en el selectivo, con respecto al cierre de mayo. En lo que va del año, dichos índices han aumentado 27,0 y 29,6 por ciento, respectivamente.

Indicadores Bursátiles

(Enero 1996 - junio 1999)

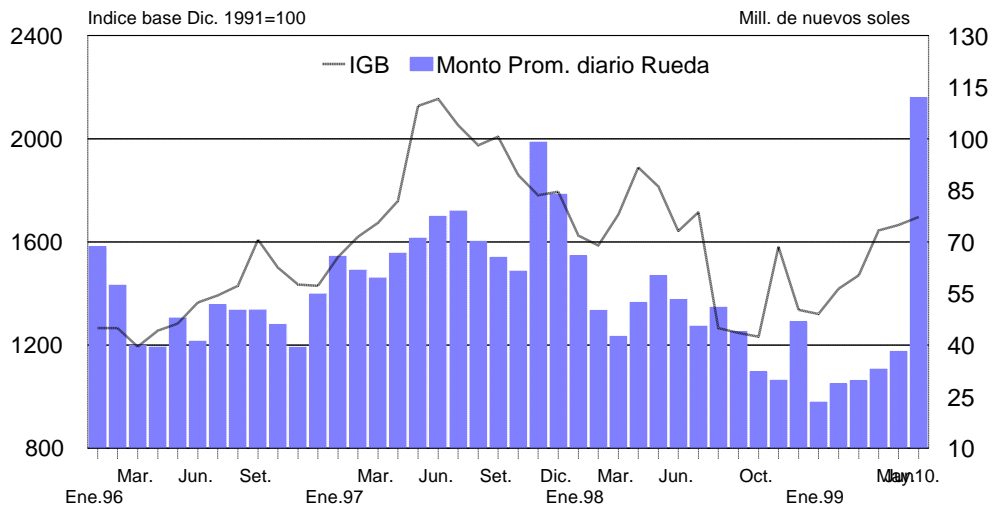

Lima, 11 de junio de 1999