

BANCO CENTRAL DE RESERVA DEL PERU

RESUMEN INFORMATIVO

N° 17 - 99

RIN aumentan en US\$ 88 millones

Al 4 de mayo, las reservas internacionales netas (RIN) ascendieron a US\$ 8 933 millones, nivel superior en US\$ 88 millones al de fines de abril debido principalmente a mayores depósitos del sistema bancario en el BCRP (US\$ 52 millones), compras de divisas en la Mesa de Negociación (US\$ 46 millones) y al incremento en los ingresos financieros netos del BCRP (US\$ 6 millones), contrarrestado por retiros de depósitos del sector público (US\$ 15 millones).

Por su parte, la posición de cambio registró un aumento de US\$ 48 millones respecto al nivel del cierre de abril, llegando a US\$ 2 168 millones.

Reservas Internacionales Netas del BCRP

(Diciembre 1994 - mayo 1999)

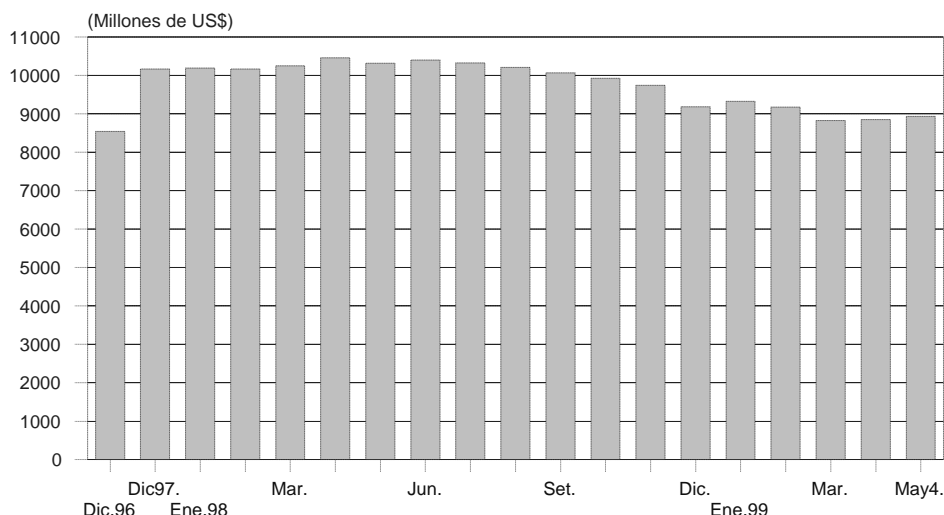

Emisión primaria al 4 de mayo fue de S/. 4 518 millones

Al 4 de mayo, el saldo de la emisión primaria fue de S/. 4 518 millones, mayor en 1,0 por ciento respecto al de fines de abril.

En lo que va del mes, el flujo positivo de la emisión primaria fue de S/. 46 millones debido a las compras de moneda extranjera a través de la Mesa de Negociación por S/. 152 millones (US\$ 46 millones), lo que se vio contrarrestado por el aumento de depósitos del sector público por S/. 78 millones y por las colocaciones de CDBCRP S/. 30 millones.

Cae tasa de interés interbancaria en moneda nacional

Entre el 1 y el 5 de mayo, la tasa de interés interbancaria alcanzó un nivel de 10,9 por ciento, menor al promedio de abril (15,2 por ciento). La mayor liquidez en los bancos se reflejó en la disminución de la tasa de interés interbancaria, que llegó a 9,8 por ciento el 5 de mayo. Así, a esta fecha, el saldo promedio de las cuentas corrientes de la banca en el BCRP al cierre de operaciones fue positivo en S/. 216 millones, mayor al nivel promedio de igual período de abril (S/. 166 millones).

Tasa de interés interbancaria
(Enero 1998 - mayo 1999)

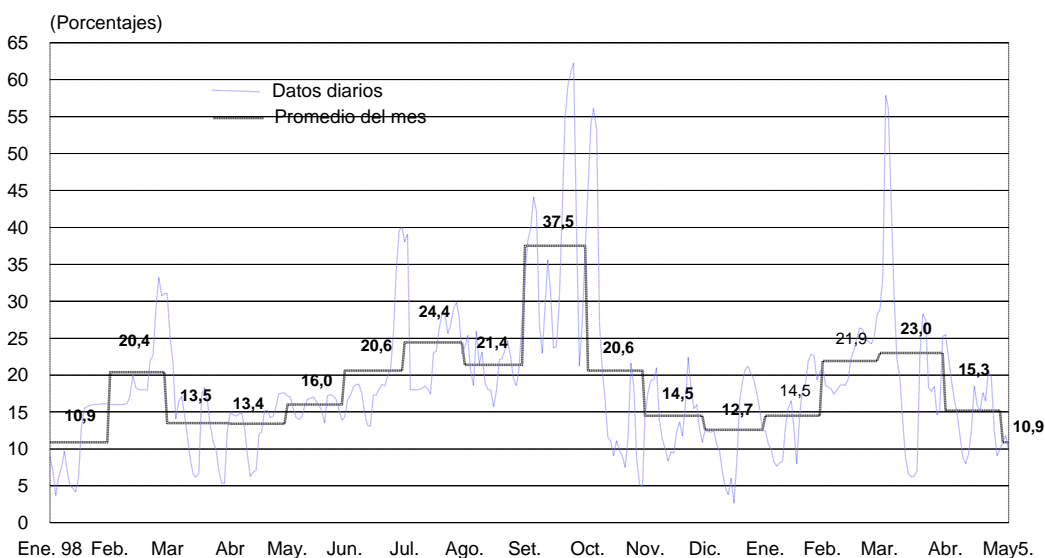

Depósitos en la cuenta corriente de la banca en el BCRP
(Enero 1998 - mayo 1999)

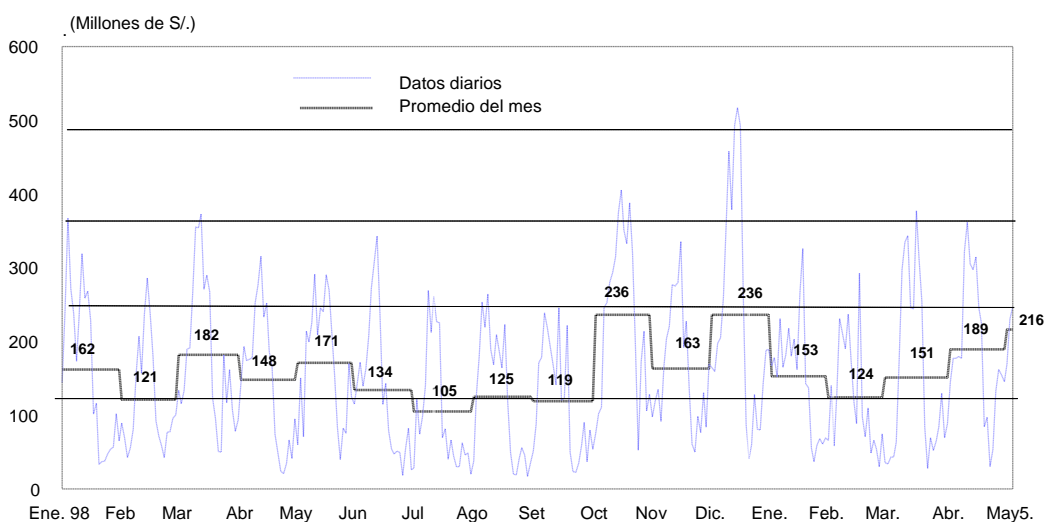

Tasa interbancaria en moneda extranjera

Al 5 de mayo la tasa interbancaria en moneda extranjera se ubicó en 7,1 por ciento, nivel similar al observado en promedio en abril (7,1 por ciento) y en marzo (7,4 por ciento). La tasa de interés interbancaria en moneda extranjera es inferior a la observada en julio de 1998 (8,0 por ciento), antes del inicio de la crisis rusa. Esta tasa alcanzó un nivel máximo en noviembre de 1998 (13,3 por ciento en promedio).

Por su parte, el *stripped spread* de los bonos Brady peruanos PDI, que es una aproximación al riesgo-país, registra una clara tendencia a la baja ante la mayor estabilidad relativa de los mercados internacionales. Entre enero y abril, esta variable llegó a 6,2 por ciento en promedio, menor al nivel máximo registrado en setiembre de 1998 (10,5 por ciento).

Tasa interbancaria en moneda extranjera versus Stripped spread de los bonos Brady PDI (Enero 1998 - mayo 1999)

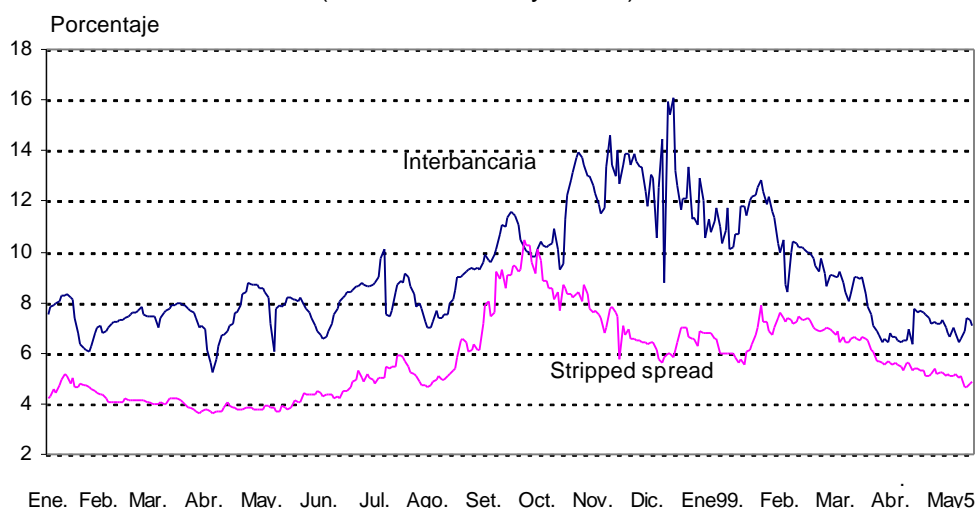

Baja tasa de interés preferencial en moneda nacional de 27,2 a 24,6 por ciento

Entre el 1 y el 5 mayo la tasa de interés preferencial en moneda nacional de las empresas bancarias para descuentos a 90 días registró un valor promedio de 24,6 por ciento, inferior al de igual período en abril (27,2 por ciento); en tanto que la tasa de moneda extranjera alcanzó un valor de 12,8 por ciento, ligeramente inferior a la de similar lapso del mes anterior (12,9 por ciento).

A la misma fecha, la tasa activa promedio en moneda nacional (TAMN) fue de 37,5 por ciento, superior a la del mes anterior (36,6 por ciento), en tanto que la tasa activa en moneda extranjera (TAMEX) fue de 17,0 por ciento, ligeramente menor a la del mes previo (17,1 por ciento).

Operaciones monetarias

Las operaciones monetarias del BCRP tuvieron en cuenta la evolución positiva de la liquidez de los bancos. La mayor liquidez se reflejó en niveles positivos en los saldos de las cuentas corrientes en moneda nacional antes de las operaciones del BCRP con el sistema bancario, lo cual permitió la colocación de CDBCRP por S/. 80 millones el día 5 a 15,0 por ciento a un plazo de 8 semanas. Al 5 de mayo el saldo de las cuentas corrientes de la banca en el BCRP (S/. 247 millones) es mayor en S/.101 millones al del cierre de abril.

Cabe señalar que el 3 de mayo, el Banco Central colocó CDBCRP a 4 semanas por S/. 30 millones a una tasa de interés promedio de 16,2 por ciento, en tanto que los días 5 y 6 de mayo lo hizo a 8 semanas por S/. 80 y S/. 120 millones, respectivamente a tasas de interés promedio de 15,0 por ciento, cada uno de esos días.

Operaciones monetarias (Millones de S/.)

| | Cuenta corriente de la banca en el BCRP al cierre de operaciones del día anterior | Resultado del canje + Transferencias del Banco de la Nación a la banca | Vencimientos de operaciones del BCRP: swaps, repos y créditos de liquidez | Vencimientos de Certificados del BCRP | Transferencia de billetes que afecta la cuenta corriente de los bancos | Cuenta corriente antes de las operaciones del BCRP | Operaciones del BCRP: operaciones cambiarias, colocación CDBCRP, swaps, repos, Subasta de fondos del Banco de la Nación y créditos de liquidez | Cuenta corriente de la banca en el BCRP al cierre de operaciones | Tasa de interés interbancaria en M/N | Tipo de cambio Interbancario venta |
|---------|-----------------------------------------------------------------------------------|------------------------------------------------------------------------|---------------------------------------------------------------------------|---------------------------------------|------------------------------------------------------------------------|----------------------------------------------------|------------------------------------------------------------------------------------------------------------------------------------------------|------------------------------------------------------------------|--------------------------------------|------------------------------------|
| | 1 | 2 | 3 | 4 | 5 | 6=1+2+3+4+5 | 7 | 8=6+7 | | |
| Abr. 5 | 89 | -36 | 0 | 0 | 82 | 135 | 10 | 145 | 25,5 | 3,344 |
| Abr. 6 | 145 | -58 | 0 | 0 | 91 | 178 | 0 | 177 | 22,5 | 3,354 |
| Abr. 7 | 177 | -49 | 0 | 43 | 67 | 238 | -60 | 177 | 19,4 | 3,372 |
| Abr. 30 | 155 | 6 | -1 | 0 | -42 | 118 | 27 | 146 | 9,94 | 3,338 |
| May. 3 | 146 | -18 | -1 | 0 | 0 | 127 | 44 | 170 | 11,0 | 3,332 |
| May. 4 | 170 | -86 | -1 | 0 | 68 | 151 | 79 | 230 | 11,8 | 3,326 |
| May. 5 | 230 | -34 | -1 | 61 | 37 | 293 | -46 | 247 | 9,8 | 3,332 |
| May. 6 | 247 | 7 | -1 | 61 | 33 | 347 | -111 | 235 | 9,0 | 3,336 |

Inflación de abril en 0,6 por ciento

En abril la inflación fue de 0,6 por ciento, con lo cual la tasa de inflación en los últimos doce meses es de 3,37 por ciento, la más baja desde marzo de 1973.

Durante el mes, los precios de los productos transables experimentaron un incremento de 0,8 por ciento, en tanto que los de bienes y servicios no transables lo hicieron en 0,4 por ciento.

INFLACION 1998-1999

| | Abril 1998 | | | Abril 1999 | | |
|--------------------------------|------------|------------|------------|------------|------------|------------|
| | Mes | Acum. | 12 meses | Mes | Acum. | 12 meses |
| <u>INDICE GENERAL</u> | <u>0,6</u> | <u>4,1</u> | <u>8,4</u> | <u>0,6</u> | <u>1,5</u> | <u>3,4</u> |
| <u>PRODUCTOS TRANSABLES</u> | <u>0,5</u> | <u>3,7</u> | <u>7,5</u> | <u>0,8</u> | <u>1,7</u> | <u>5,3</u> |
| ALIMENTOS | 0,6 | 6,4 | 9,7 | 0,2 | 0,1 | 2,6 |
| TEXTIL Y CALZADO | 0,2 | 1,3 | 5,5 | 1,0 | 3,6 | 7,9 |
| ELECTRODOMESTICOS | 0,1 | 2,2 | 4,8 | -0,5 | 5,1 | 13,6 |
| OTROS TRANSABLES | 0,8 | 2,8 | 8,4 | 0,5 | 2,4 | 8,0 |
| COMBUSTIBLE | -0,9 | -3,1 | -3,4 | 6,1 | 4,4 | 4,5 |
| <u>PRODUCTOS NO TRANSABLES</u> | <u>0,7</u> | <u>4,4</u> | <u>9,0</u> | <u>0,4</u> | <u>1,4</u> | <u>2,1</u> |
| ALIMENTOS | 1,4 | 9,3 | 15,6 | 0,1 | -2,3 | -8,6 |
| SERVICIOS | 0,3 | 2,0 | 5,8 | 0,6 | 3,3 | 8,0 |
| SERVICIOS PUBLICOS | -0,7 | -0,5 | 0,6 | 0,1 | 5,4 | 12,2 |
| MANO DE OBRA INTENSIVA | 0,7 | 2,0 | 5,9 | 0,5 | 1,0 | 4,8 |
| SERVICIOS DE SALUD | 0,3 | 1,0 | 5,9 | 0,4 | 1,3 | 5,4 |
| SERVICIOS DE TRANSPORTE | 0,0 | -0,2 | 4,4 | 1,5 | 2,8 | 5,8 |
| SERVICIO DE EDUCACION | 0,5 | 6,5 | 9,0 | 0,4 | 5,5 | 9,6 |
| COMIDA FUERA DEL HOGAR | 0,6 | 2,2 | 6,9 | 0,6 | 2,5 | 7,0 |
| ALQUILERES | 0,9 | 3,8 | 7,5 | -0,1 | 4,9 | 14,0 |
| OTROS SERVICIOS | 0,5 | 2,4 | 5,3 | 0,4 | 1,6 | 5,8 |
| OTROS | 0,6 | 1,3 | 3,7 | 0,1 | 1,3 | 3,1 |

Tipo de cambio real aumenta 3,3 por ciento a abril

En lo que va del año, el tipo de cambio real ha aumentado 3,3 por ciento y con respecto a abril del año pasado 15,6 por ciento. En abril, el promedio del tipo de cambio venta bancario fue de S/. 3,352, inferior en 0,9 por ciento al registrado en marzo. Tomando en cuenta que la inflación doméstica fue 0,6 por ciento y la externa -0,25 por ciento, el tipo de cambio real se apreció 1,7 por ciento. La inflación externa fue negativa debido al efecto de la apreciación del dólar estadounidense con respecto al yen y al euro.

Indice de tipo de cambio real

(Diciembre 94 - abril 99)

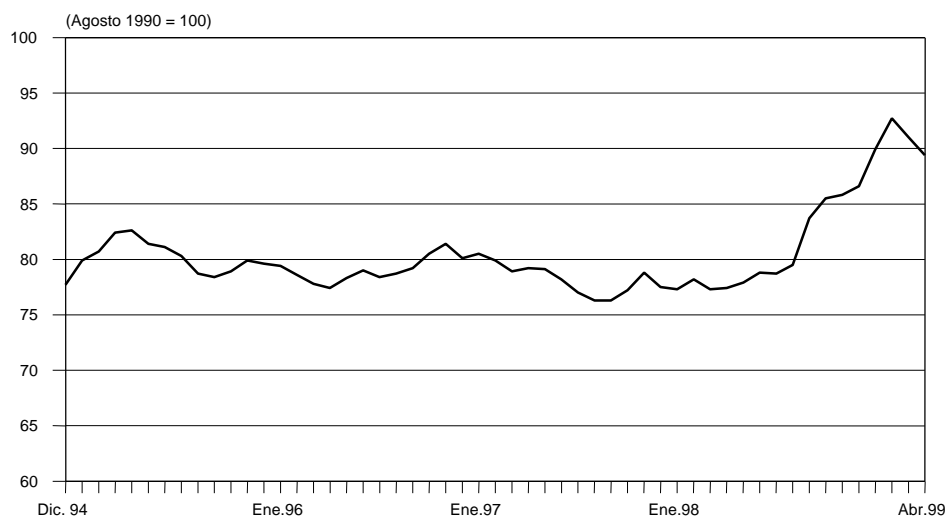

Suben índice general (4,3 por ciento) y selectivo (2,6 por ciento)

Al 6 de mayo la Bolsa de Valores de Lima registró un aumento de 4,3 por ciento en el índice general y de 2,6 por ciento en el selectivo, con respecto al cierre de abril. En lo que va del año, dichos índices han aumentado 28,3 y 31,0 por ciento, respectivamente.

Indicadores Bursátiles

(Enero 1996 - mayo 1999)

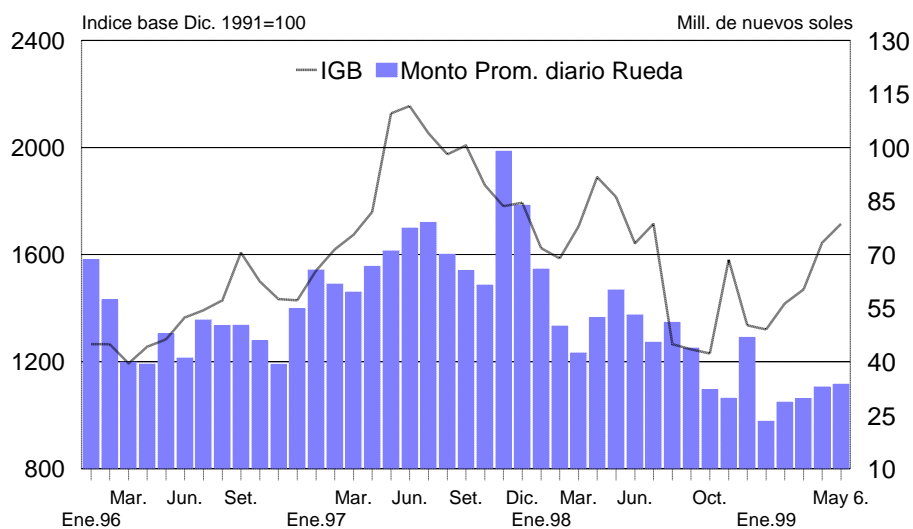

Lima, 7 de mayo de 1999