



BANCO CENTRAL DE RESERVA DEL PERU

RESUMEN INFORMATIVO

N° 01 - 99

RIN al 7 de enero

Al día 7 de enero se registró un saldo de reservas internacionales netas (RIN) de US\$ 9 485 millones, menor en US\$ 254 millones al de fines de noviembre y superior en US\$ 301 millones al del cierre de 1998 que fue de US\$ 9 184 millones. Respecto al 30 de noviembre, el menor nivel de RIN se explica, principalmente, por el retiro de depósitos de las empresas bancarias (US\$ 211 millones) y del sector público (US\$ 49 millones), así como por los créditos de liquidez otorgados a las empresas bancarias (US\$ 51 millones). Estas operaciones se vieron atenuadas por las compras de moneda extranjera (US\$ 52 millones).

Reservas Internacionales Netas del BCRP
(Diciembre 1996 - enero 1999)

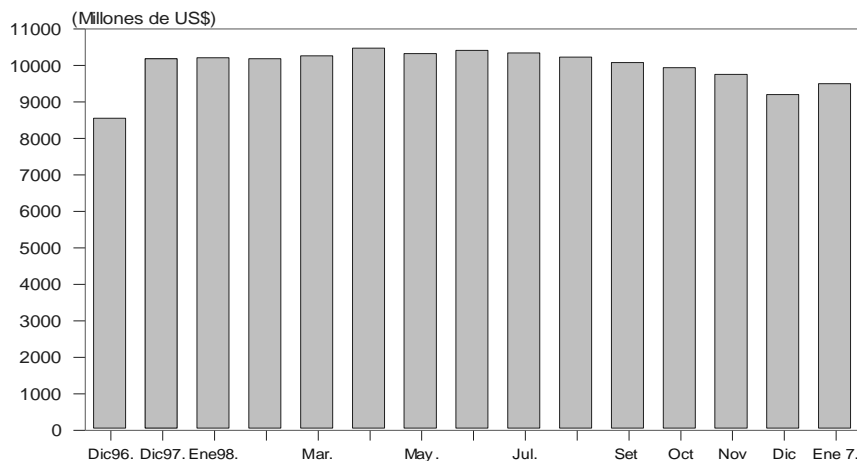

Emisión primaria a fin de diciembre

Al cierre de diciembre, el saldo de la emisión primaria fue de S/. 5 023 millones, mayor en 12,8 por ciento respecto al cierre de noviembre y en 5,5 por ciento respecto al cierre de 1997. El crecimiento de la emisión en el mes se relaciona con el aumento estacional de la demanda por medios de pago que se observa a fin de año.

De esta manera, el flujo de emisión primaria en diciembre fue positivo en S/. 569 millones. Entre las operaciones que expandieron la emisión primaria se encuentran, los retiros de depósitos del sector público (S/. 322 millones), compras de moneda extranjera a entidades bancarias (S/. 166 millones o US\$ 55 millones), subasta de fondos del Banco de la Nación (S/. 50 millones) y vencimientos netos de Certificados de Depósito del BCRP (S/. 41 millones).

El saldo promedio de la emisión primaria durante 1998 fue S/. 4 473 millones, con lo cual se tuvo un incremento anual de 12,5 por ciento, versus uno de 13,7 por ciento en 1997.

Inflación de diciembre

En diciembre la inflación fue de 0,6 por ciento, con lo que la tasa de inflación anual de 1998 fue de 6,0 por ciento, la menor desde 1972.

Durante el mes, los precios de los productos transables experimentaron un incremento de 0,5 por ciento, en tanto que los de los no transables crecieron 0,7 por ciento. En el año, en contraste, los precios de los productos transables aumentaron 7,4 por ciento, versus un aumento de 5,1 por ciento de los no transables.

INFLACION 1998	1998												
	ENE	FEB	MAR	ABR	MAY	JUN	JUL	AGO	SET	OCT	NOV	DIC	ACUM
<u>INDICE GENERAL</u>	<u>0,9</u>	<u>1,2</u>	<u>1,3</u>	<u>0,6</u>	<u>0,6</u>	<u>0,6</u>	<u>0,6</u>	<u>0,3</u>	<u>-0,5</u>	<u>-0,3</u>	<u>0,0</u>	<u>0,6</u>	<u>6,0</u>
<u>PRODUCTOS TRANSABLES</u>	<u>1,1</u>	<u>1,1</u>	<u>1,0</u>	<u>0,5</u>	<u>0,2</u>	<u>0,7</u>	<u>0,7</u>	<u>0,4</u>	<u>0,5</u>	<u>0,6</u>	<u>0,3</u>	<u>0,5</u>	<u>7,4</u>
ALIMENTOS	2,2	2,0	1,4	0,6	-0,2	0,7	0,7	0,2	0,4	0,5	0,2	0,7	9,0
TEXTIL Y CALZADO	0,3	0,2	0,5	0,2	0,4	0,3	0,3	0,4	0,4	0,7	0,6	0,7	5,6
ELECTRODOMESTICOS	0,5	0,9	0,6	0,1	0,4	1,0	1,0	0,7	2,4	0,2	0,7	1,1	10,5
OTROS TRANSABLES	0,5	0,5	0,9	0,8	0,6	1,0	1,0	0,7	0,8	0,8	0,6	0,3	8,4
COMBUSTIBLE	-1,4	-0,5	-0,3	-0,9	-0,1	0,5	0,5	0,0	0,0	0,6	-0,3	-0,9	-3,0
<u>PRODUCTOS NO TRANSABLES</u>	<u>0,8</u>	<u>1,3</u>	<u>1,5</u>	<u>0,7</u>	<u>0,9</u>	<u>0,6</u>	<u>0,6</u>	<u>0,2</u>	<u>-1,3</u>	<u>-1,0</u>	<u>-0,2</u>	<u>0,7</u>	<u>5,1</u>
ALIMENTOS	1,1	3,4	3,1	1,4	1,5	0,7	0,7	-0,5	-4,5	-4,5	-1,7	1,3	2,2
SERVICIOS	0,6	0,3	0,7	0,3	0,6	0,5	0,5	0,6	0,6	0,9	0,5	0,5	6,7
SERVICIOS PUBLICOS	0,9	-0,8	0,2	-0,7	2,1	0,9	0,9	-0,4	0,1	0,6	0,9	-0,1	5,9
MANO DE OBRA INTENSIVA	0,7	0,2	0,4	0,7	0,4	0,3	0,3	0,2	0,2	1,3	0,7	0,2	5,9
SERVICIOS DE SALUD	0,3	-0,1	0,4	0,3	0,3	0,3	0,3	1,4	0,2	0,7	0,2	0,3	5,0
SERVICIOS DE TRANSPORTE	-0,1	-0,1	0,0	0,0	-0,2	0,4	0,4	-0,2	-0,1	1,4	0,5	1,1	2,7
SERVICIO DE EDUCACION	0,7	0,7	4,5	0,5	0,2	0,6	0,6	1,4	0,4	0,6	0,4	0,2	10,6
COMIDA FUERA DEL HOGAR	0,8	0,5	0,3	0,6	0,6	0,4	0,4	0,9	0,8	0,8	0,4	0,4	6,6
ALQUILERES	0,5	1,2	1,2	0,9	0,3	1,1	1,1	0,7	1,9	1,0	1,2	1,1	12,8
OTROS SERVICIOS	1,0	0,4	0,4	0,5	0,9	-0,4	-0,4	0,7	0,9	0,4	0,4	0,4	6,6
OTROS	0,1	0,2	0,4	0,6	0,2	0,1	0,1	0,1	0,1	0,5	0,1	0,1	3,1

Tipo de cambio real

En diciembre, el promedio del tipo de cambio venta bancario fue de S/. 3,14, superior en 1,5 por ciento al registrado en noviembre (S/. 3,095). Dada la inflación doméstica de 0,62 por ciento y una inflación externa de 0,1 por ciento, el tipo de cambio real multilateral fue superior en 0,9 por ciento al del mes de noviembre. Durante 1998, el tipo de cambio real registró un aumento de 11,6 por ciento.

Indice de tipo de cambio real

(Diciembre 94 - diciembre 98)

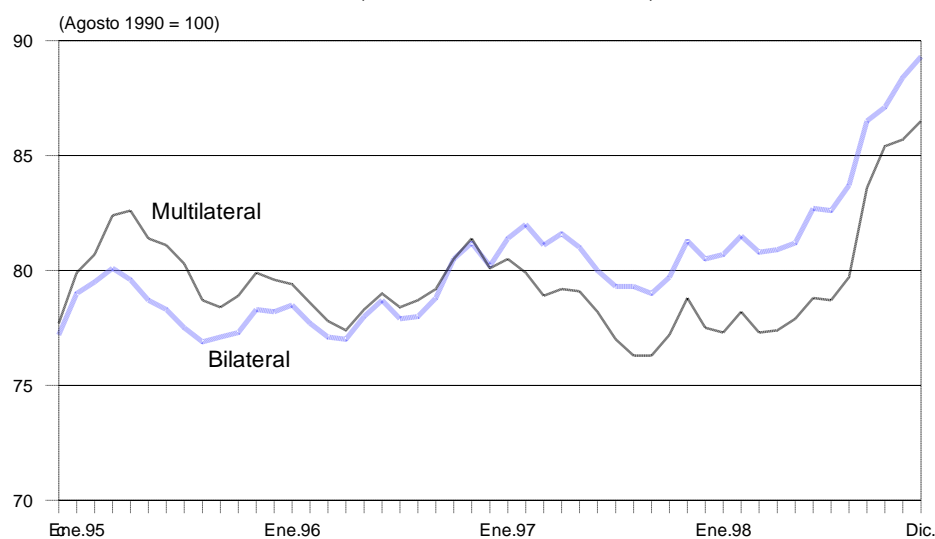

PBI de noviembre

En noviembre, el PBI registró un incremento de 1,1 por ciento con respecto a igual mes del año anterior. Este resultado se sustenta en el crecimiento de los sectores agropecuario (20,1 por ciento) y pesca (23,5 por ciento), los mismos que vienen mostrando recuperación luego de finalizado el Fenómeno del Niño. De otra parte, la minería registró un crecimiento de 6,2 por ciento reflejando la mayor producción de oro, plata, cobre y zinc.

En contraste, el sector construcción mostró una caída de 8,9 por ciento, en tanto que la actividad en el sector manufacturero se contrajo 2,3 por ciento, debido principalmente al resultado poco favorable del *resto de la industria* (-4,9 por ciento), parcialmente compensado por el aumento de la manufactura procesadora de recursos primarios (4,4 por ciento).

En el período enero-noviembre, el PBI registró un crecimiento de 0,6 por ciento con respecto al de similar período del año anterior.

PRODUCTO BRUTO INTERNO
(Variaciones porcentuales)

	1997			1998									1997	1998
	Nov	Ene	Feb	Mar	Abr	May	Jun	Jul	Ago	Set	Oct	Nov	Ene-nov	Ene-nov
Agropecuario	5,5	-1,0	3,4	6,4	4,5	-8,0	-0,5	-5,6	5,0	8,9	12,6	20,1	4,5	2,6
Agrícola	-2,4	-5,2	4,1	6,5	5,4	-11,1	-2,4	-9,5	2,3	9,1	14,2	32,0	3,0	0,9
Pecuario	16,1	5,1	2,3	6,2	2,0	3,8	6,7	4,6	9,8	8,7	10,5	6,8	7,8	6,1
Pesca	-56,0	-78,0	-46,7	-58,4	-79,3	-63,5	-36,6	-6,7	25,2	-19,1	13,3	23,5	-0,9	-43,5
Minería	6,1	6,4	4,5	-1,1	-1,7	-3,9	-0,3	6,2	5,1	7,7	9,4	6,2	5,9	3,7
Minería metálica	11,4	10,8	7,0	4,0	1,8	-2,9	0,7	6,3	3,9	7,6	10,3	6,4	10,1	5,4
Minería no metálica	-4,1	-1,7	-0,7	-10,8	-8,4	-5,9	-2,3	6,0	7,6	8,0	7,6	6,0	-1,6	0,3
Manufactura	0,0	-1,6	1,2	3,3	-13,8	-10,3	-7,6	0,7	3,7	-0,4	-5,8	-2,3	7,5	-2,9
Procesadores de recursos primarios	-16,8	-27,9	-14,1	-16,0	-42,6	-34,2	-18,2	0,1	8,3	0,0	6,1	4,4	5,3	-14,4
Resto de la industria	8,7	9,0	6,3	9,9	1,2	1,7	-3,1	0,9	2,1	-0,5	-10,0	-4,9	8,4	1,7
Construcción	22,6	10,3	2,4	13,2	3,0	4,0	16,0	11,2	13,3	-0,1	-14,0	-8,9	18,4	3,8
Comercio	5,9	0,1	2,9	3,6	-1,8	-1,8	-0,1	1,1	1,7	-0,2	-8,4	-2,0	7,2	-0,8
Otros servicios	5,4	2,1	3,6	4,2	1,5	1,1	2,8	3,2	3,7	3,2	0,2	0,4	6,4	2,2
PBI	4,7	0,7	2,6	3,9	-3,7	-4,5	0,1	2,1	4,8	2,5	-1,8	1,1	7,4	0,6

Liquidez y tasa de interés interbancaria en moneda nacional

Entre el 1 y el 6 de enero, la tasa de interés interbancaria para operaciones en moneda nacional fue en promedio de 11,1 por ciento, menor a la registrada en diciembre de 1998 (12,7 por ciento). Esta tendencia responde al paulatino regreso de la liquidez a la banca, que se produce luego de la finalización del período de fiestas. Así, el saldo promedio diario de las cuentas corrientes de la banca en el BCRP llegó a S/. 152 millones el 6 de enero, frente a S/. 20 millones al cierre de diciembre pasado.

Tasa de interés interbancaria
(Enero 1998 - enero 1999)

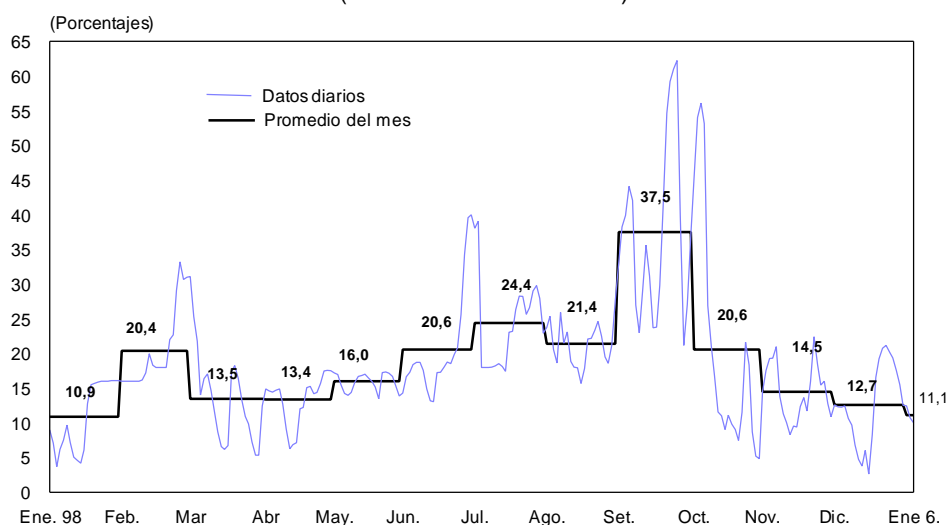

Depósitos en la cuenta corriente de la banca en el BCRP

(Enero 1998 - enero 1999)

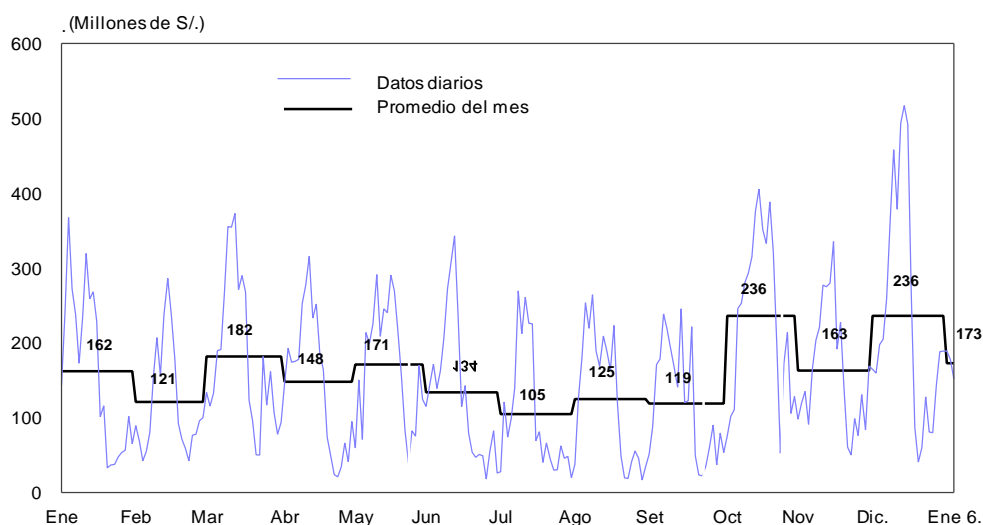

Subasta de CDBCRP

Con la finalidad de controlar los niveles de liquidez en el sistema, el Banco Central realizó subastas de Certificados de Depósito a cuatro semanas los días 5, 6 y 7 de enero por S/. 90, S/. 102 y S/. 131 millones, respectivamente, a tasas de interés promedio de 16,7, 16,8 y 16,9 por ciento, cada uno de esos días.

INDICADORES DEL MERCADO MONETARIO (Millones de S./.)

Fecha	Liquidez inicial 1/	Liquidez final 2/	Operaciones Monetarias 3/	Tasa de interés interbancaria (%)	Oferta de préstamos interbancarios en moneda nacional	Tipo de cambio Venta Interbancario Promedio
30 Dic.	-10	188	82	15,5	185	3,157
31 Dic.	20	189	42	12,6	167	3,158
04 Ene.	55	189	0	12,5	181	3,165
05 Ene.	165	178	-87	10,7	191	3,175
06 Ene.	190	152	-72	10,0	211	3,183

1/ Liquidez en moneda nacional disponible de las empresas bancarias al inicio de operaciones, neto del canje con el Banco de la Nación.

2/ Saldo de las cuentas corrientes de la banca en el BCRP al cierre de operaciones.

3/ Operaciones de reporte, colocación de CDBCRP, operaciones **swap** y créditos de liquidez.

Tasas de interés para préstamos bancarios

Al 6 de enero la tasa de interés preferencial en moneda nacional de las empresas bancarias para descuentos a 90 días registró un valor promedio de 27,9 por ciento, superior a la del mismo período del mes anterior (25,5 por ciento); mientras que la de moneda extranjera alcanzó un valor de 14,5 por ciento, ligeramente superior a la de diciembre (14,3 por ciento).

Por su parte, entre el 1 y el 6 de enero, la tasa de interés interbancaria promedio en dólares se mantuvo igual al promedio registrado en diciembre (11,4 por ciento).

Indices bursátiles

Al 6 de enero la Bolsa de Valores de Lima registró un aumento de 0,7 por ciento en el índice General y de 0,9 por ciento en el Selectivo, con respecto al cierre de diciembre. En 1998, estos índices descendieron 25 y 24 por ciento, respectivamente.

Indicadores Bursátiles

(Enero 1996 - enero 1999)

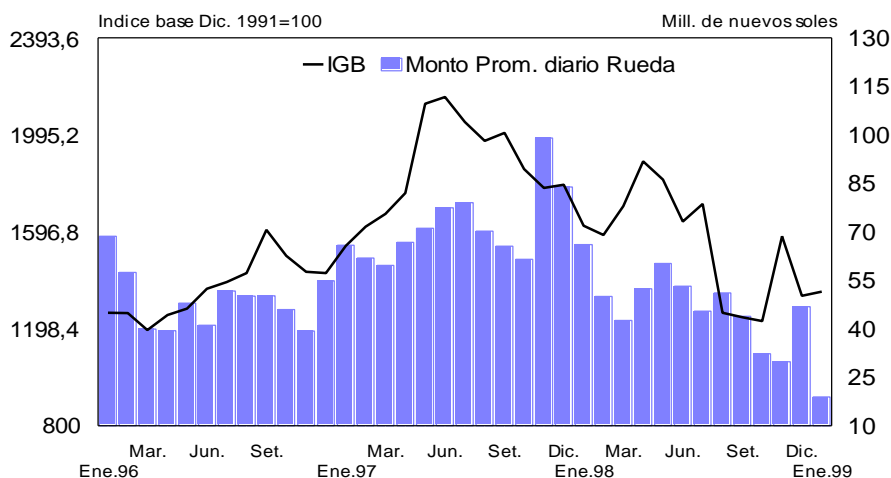

Lima, enero 13, 1999.