



BANCO CENTRAL DE RESERVA DEL PERU

RESUMEN INFORMATIVO

N° 30 - 98

RIN en US\$ 10 523 millones

Al 4 de agosto las reservas internacionales netas (RIN) del Banco Central de Reserva alcanzaron un saldo de US\$ 10 523 millones, superior en US\$ 199 millones al de fines de julio. Este aumento se explica, principalmente, por los mayores depósitos recibidos de las empresas bancarias (US\$ 195 millones). En lo que va del año, las RIN han aumentado en US\$ 354 millones.

Reservas Internacionales Netas del BCRP
(Enero 1997 - julio 1998)

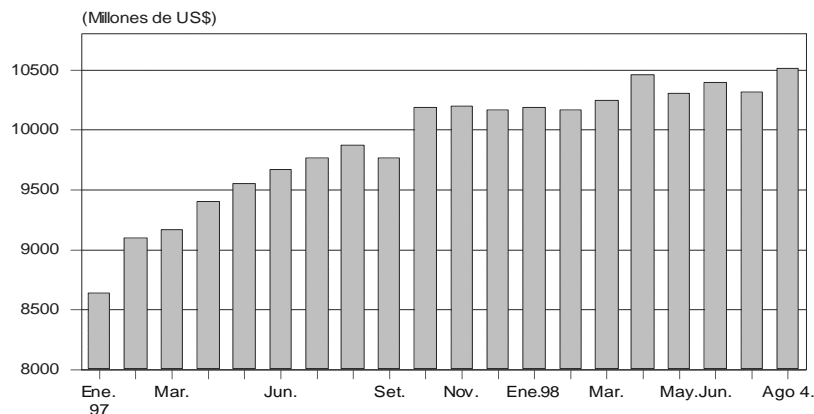

Emisión primaria a fin de julio

La emisión primaria registró un saldo de S/. 4 822 millones al cierre de julio, observándose una tasa de variación mensual de 10,1 por ciento (S/. 487 millones). El crecimiento de la emisión se relaciona con el aumento de la demanda de circulante que se observa todos los años durante este mes. El incremento de la emisión primaria con respecto a julio de 1997 es de 11,6 por ciento.

Durante julio, el Banco Central otorgó recursos al sistema mediante distintos instrumentos:

- Reportes (compra temporal de CDBCRP) a partir del día 17 por S/. 108,9 millones diarios en promedio, a una tasa de interés promedio de 23,1 por ciento.
- **Swaps** (compra temporal de moneda extranjera) por US\$ 14,6 millones diarios en promedio, entre los días 1 y 6, 8 y 10, 15 y 21, así como entre el 23 y 27.
- Créditos de liquidez por S/. 74,3 millones en promedio a una tasa de interés de 26,5 por ciento promedio, entre los días 1 y 8, 10, 13 y 20, 22 y 27 y el 31.
- Compras de moneda extranjera entre los días 17 y 22 por US\$ 37 millones.

INDICADORES DEL MERCADO MONETARIO
(Millones de S/.)

Fecha	Liquidez inicial 1/	Liquidez final 2/	Operaciones Monetarias 3/	Compras en la Mesa de Negociación (Millones de US\$)	Tasa de interés interbancaria (%)
23 Jul.	-160	30	191	0	26,6
24 Jul.	-230	63	286	0	29,0
27 Jul.	-160	46	282	0	29,8
30 Jul.	-255	49	150	0	28,0
31 Jul.	-40	20	206	0	22,9

1/ Liquidez en moneda nacional disponible de las empresas bancarias al inicio de operaciones. Esta liquidez está definida por el saldo de la cuenta corriente al cierre de operaciones, del que, de un lado, se deduce el canje de los cheques, los vencimientos de créditos de liquidez, operaciones de reporte y operaciones temporales de compra de dólares; y, de otro, se adiciona los vencimientos de CDBCRP (retiros) y las operaciones del Banco de la Nación con la banca.

2/ Saldo de las cuentas corrientes de la banca en el BCRP al cierre de operaciones.

3/ Corresponde a operaciones de reporte, colocación de CDBCRP, operaciones **swaps** y créditos de liquidez.

Inflación de julio

La inflación en julio fue de 0,6 por ciento, con lo cual la inflación acumulada en los últimos 12 meses baja de 7,7 por ciento en junio a 7,4 por ciento en julio.

En junio los precios de los productos transables experimentaron un incremento de 0,7 por ciento, mientras que los no transables aumentaron 0,6 por ciento.

INFLACION

	1998		
	JUL	ACUM ENE – JUL	ACUM JUL 98/JUL 97
<u>INDICE GENERAL</u>	<u>0,6</u>	<u>6,0</u>	<u>7,4</u>
<u>PRODUCTOS TRANSABLES</u>	<u>0,7</u>	<u>4,9</u>	<u>7,3</u>
ALIMENTOS	0,7	6,8	9,0
TEXTIL Y CALZADO	0,3	2,6	5,0
ELECTRODOMESTICOS	1,0	4,9	7,1
OTROS TRANSABLES	1,0	5,0	8,5
COMBUSTIBLE	0,5	-2,5	-2,2
<u>PRODUCTOS NO TRANSABLES</u>	<u>0,6</u>	<u>6,7</u>	<u>7,6</u>
ALIMENTOS	0,7	13,2	10,6
SERVICIOS	0,5	3,5	6,0
SERVICIOS PUBLICOS	0,9	4,8	6,4
MANO DE OBRA INTENSIVA	0,3	3,2	5,5
SERVICIOS DE SALUD	0,3	2,0	5,4
SERVICIOS DE TRANSPORTE	0,4	0,0	3,3
SERVICIO DE EDUCACION	0,6	7,4	9,0
COMIDA FUERA DEL HOGAR	0,4	3,3	6,0
ALQUILERES	1,1	6,4	9,4
OTROS SERVICIOS	-0,4	3,6	4,5
OTROS	0,1	2,2	3,5

Tasa de interés interbancaria

En julio la tasa de interés interbancaria registró un valor promedio de 24,4 por ciento, mayor al promedio del mes anterior (20,6 por ciento). Este aumento se asocia básicamente con la mayor demanda estacional del público por circulante durante las fiestas patrias, aunada a la menor disponibilidad de liquidez debido a la finalización del período de pago de impuestos. Cabe precisar que la tasa de interés interbancaria al 6 de agosto ha bajado a 18,6 por ciento.

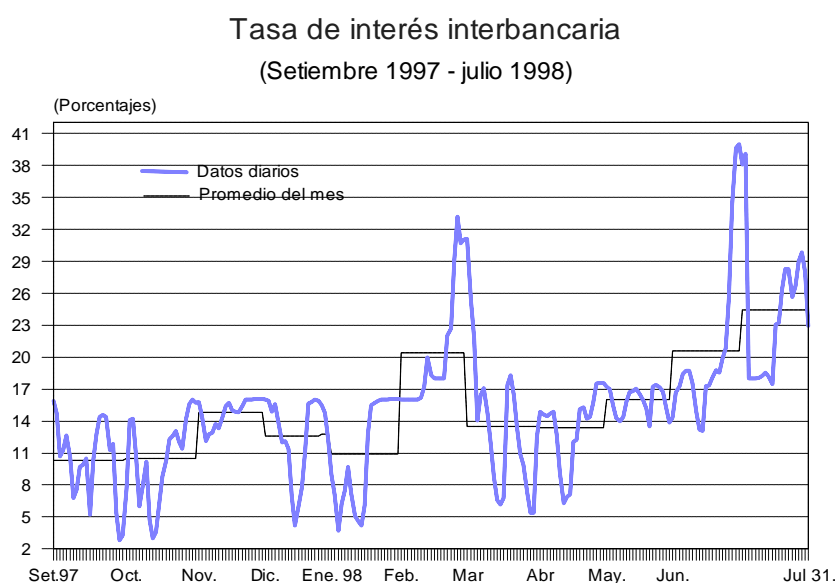

Tasas de interés para préstamos bancarios

Al 31 de julio la tasa de interés preferencial en moneda nacional de las empresas bancarias para descuentos a 90 días registró un valor promedio de 23,8 por ciento, mayor al de similar período en junio (18,3 por ciento), mientras que la de moneda extranjera mostró un valor promedio de 11,8 por ciento, igual al de similar lapso en el mes anterior .

Indices Bursátiles

El 31 de julio los índices de la Bolsa de Valores de Lima mostraron, con respecto al cierre de junio, un aumento de 4,5 por ciento en el General y de 5,0 por ciento en el Selectivo. Sin embargo, en lo transcurrido del año, esos índices han descendido 4,4 y 3,8 por ciento, respectivamente.

Indicadores Bursátiles

(Enero 1996 - julio 1998)

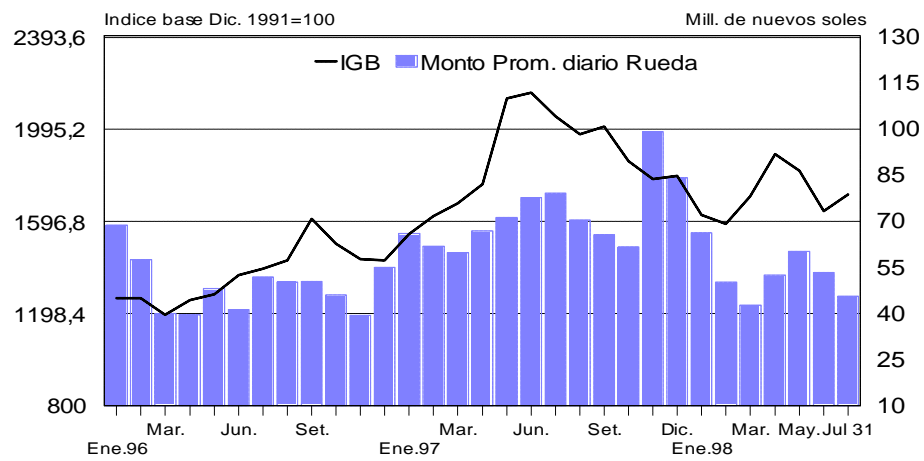

Lima, mayo 16, aa.