



BANCO CENTRAL DE RESERVA DEL PERU

RESUMEN INFORMATIVO

N° 26 - 98

RIN en US\$ 10 500 millones

Al 7 de julio las reservas internacionales netas (RIN) del Banco Central de Reserva alcanzaron un saldo de US\$ 10 500 millones, superior en US\$ 101 millones al de fines de junio. Este aumento se explica principalmente por los mayores depósitos recibidos de las empresas bancarias (US\$ 191 millones), contrarrestado por las ventas de moneda extranjera en Mesa de Negociación (US\$ 37 millones), así como por la disminución de los depósitos del Banco de la Nación y del sector público (US\$ 31 millones). En lo que va del año las RIN han aumentado en US\$ 331 millones.

Reservas Internacionales Netas del BCRP

(Enero 1997 - julio 1998)

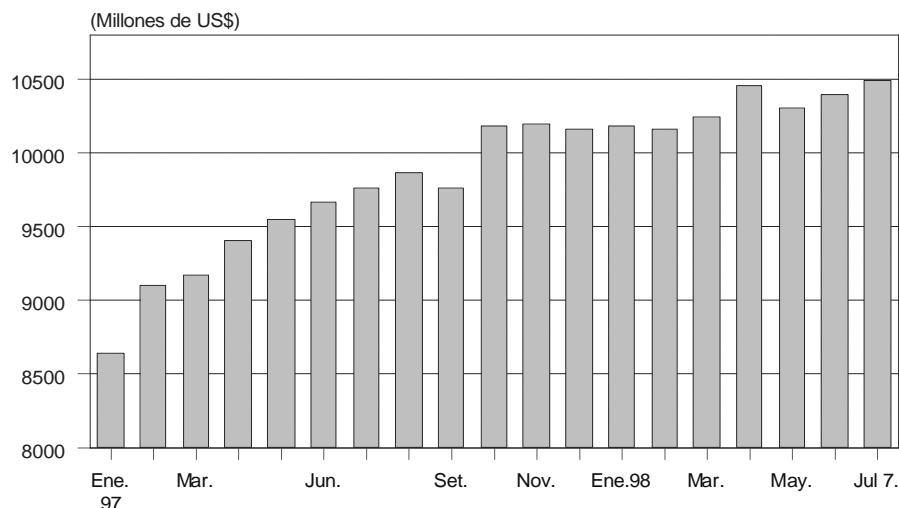

Saldo de emisión primaria en S/. 4 378

Al 7 de julio el saldo de la emisión primaria fue de S/. 4 378 millones, similar a la del cierre de junio, observándose un incremento de 7,4 por ciento con respecto a igual fecha del año anterior.

El comportamiento de la emisión primaria en lo que va del mes se explica principalmente por la redención neta de CDBCRP (S/. 200 millones) lo cual fue contrarrestado por las ventas de moneda extranjera al sector público (US\$ 35 millones) y la cancelación de operaciones de compra temporal de moneda extranjera (US\$ 29 millones).

Tasa de interés interbancaria

Ante la recuperación de la liquidez de los bancos, la tasa de interés interbancaria en moneda nacional se redujo de 40 por ciento a fines de junio a 18 por ciento el 7 de julio. De esta manera el día 7 la liquidez inicial fue positiva en S/. 10 millones, luego de haber sido negativa entre el 19 de junio y 6 de julio, ello debido a las menores presiones depreciatorias, así como por los vencimientos de CDBCRP (S/. 200 millones).

INDICADORES DEL MERCADO MONETARIO
(Millones de S/.)

| Fecha | Liquidez inicial 1/. | Liquidez final 1/. | Repos (+), Créditos de Liquidez (+) y Colocación neta de CDBCRP (-) | Tasa de interés interbancaria (%) |
|--------|----------------------|--------------------|---|-----------------------------------|
| 30Jun. | -255 | 26 | 46 | 40,0 |
| 1 Jul. | -235 | 28 | 207 | 38,1 |
| 2 Jul. | -265 | 121 | 126 | 39,1 |
| 3 Jul. | -294 | 74 | 351 | 18,0 |
| 6 Jul. | -180 | 99 | 292 | 18,0 |
| 7 Jul. | 10 | 140 | 189 | 18,0 |

1/. Liquidez en moneda nacional disponible de las empresas bancarias al inicio y cierre de operaciones. Esta liquidez está definida por el saldo de la cuenta corriente al cierre, descontado el canje de los cheques, vencimientos de créditos de liquidez, operaciones de reporte y operaciones temporales de compra de dólares, vencimientos de CDBCRP (retiros o depósitos previstos) y operaciones del Banco de la Nación con la banca.

En lo que va del mes, el Banco Central ha otorgado liquidez al sistema mediante distintos instrumentos. Así, entre el 1 y 6 de julio se realizaron operaciones temporales de compras de dólares por S/. 98 millones; mientras que, los días 1, 2, 3, 6 y 7 se otorgaron créditos de liquidez por S/. 207, S/. 126, S/. 351, S/. 192 y S/. 89 millones, respectivamente, a una tasa promedio de 26,6 por ciento.

Tasa de interés interbancaria
(Setiembre 1997 - julio 1998)

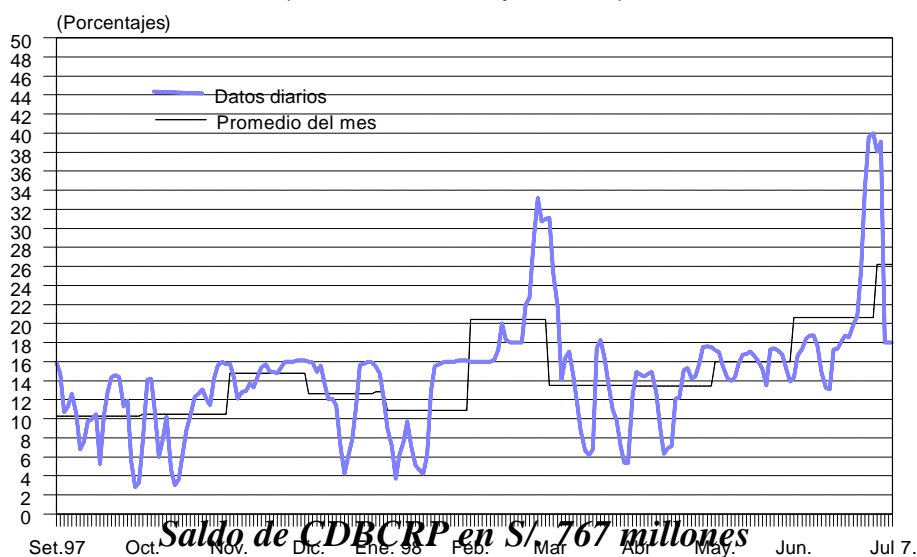

Al 7 de julio el saldo de Certificados de Depósito del Banco Central (CDBCRP) fue de S/.

767 millones, S/. 200 millones por debajo del registrado al cierre de junio debido a los vencimientos de CDBCRP. En lo que va del mes no se han colocado ni se han realizado operaciones de compra temporal de CDBCRP.

Tasas de interés para préstamos bancarios

Al 7 de julio la tasa de interés preferencial en moneda nacional de las empresas bancarias para descuentos a 90 días registró un valor promedio de 21 por ciento, mayor a la de igual período en junio (18 por ciento), mientras que la de moneda extranjera mostró un valor promedio de 11,8 por ciento, ligeramente mayor a la del mes anterior (11,6 por ciento).

Depósitos en el sistema bancario

Al 7 de julio los depósitos en moneda nacional en las empresas bancarias mostraron un ligero aumento (0,2 por ciento); mientras que, los constituidos en moneda extranjera disminuyeron 0,2 por ciento. El promedio de la tasa de interés interbancaria en moneda extranjera fue de 8,2 por ciento, superior a la de igual lapso del mes anterior (7,7 por ciento).

Depósitos en moneda nacional

(Enero 1997 - julio 1998)

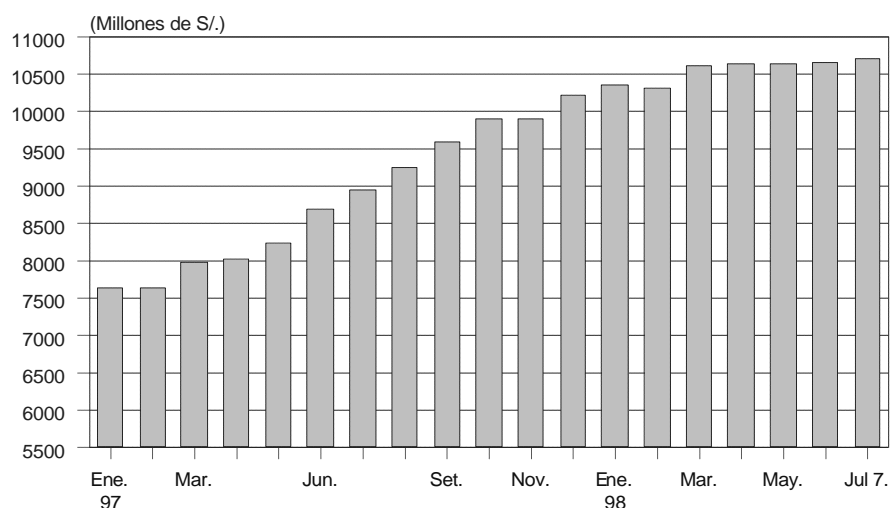

Balanza comercial: enero-mayo

El déficit de la balanza comercial en mayo fue de US\$ 230 millones, es decir el menor registrado durante el presente año. En el período enero-mayo, el déficit comercial fue de US\$ 1 449 millones, mayor en US\$ 807 millones al del mismo período del año anterior,

principalmente por la disminución de las exportaciones pesqueras (US\$ 469 millones) y mineras (US\$ 163 millones), como consecuencia de los efectos del Fenómeno del Niño y de los menores precios internacionales de los metales.

Las exportaciones no tradicionales ascendieron a US\$ 812 millones, mayores en US\$ 14 millones a las de 1997. Destacó el incremento en los rubros de productos metal-mecánicos (US\$ 24 millones) y sidero-metalúrgicos (US\$ 15 millones). Excluyendo los productos afectados por el Fenómeno del Niño (pesqueros y agropecuarios), el crecimiento de las exportaciones no tradicionales fue de 14 por ciento.

De otro lado, las importaciones crecieron en US\$ 107 millones si se compara el período enero-mayo de 1998 con el de 1997, correspondiendo a las de insumos un aumento de US\$ 101 millones.

Balanza Comercial: Enero - mayo
(En millones de US dólares)

| | 1997 | 1998 | Flujo |
|-------------------------------|--------------|---------------|-------------|
| Balanza Comercial | -642 | -1 449 | -807 |
| Exportaciones | 2 747 | 2 047 | -701 |
| Productos tradicionales | 1 922 | 1 206 | -716 |
| <i>Mineros</i> | 1 106 | 943 | -163 |
| <i>Petróleo y derivados</i> | 164 | 111 | -53 |
| <i>Agrícolas</i> | 104 | 73 | -31 |
| <i>Pesqueros</i> | 548 | 79 | -469 |
| Productos no tradicionales | 798 | 812 | 14 |
| <i>Agropecuarios</i> | 128 | 85 | -44 |
| <i>Textiles</i> | 219 | 229 | 10 |
| <i>Pesqueros</i> | 117 | 96 | -21 |
| <i>Metal-mecánicos</i> | 19 | 43 | 24 |
| <i>Químicos</i> | 76 | 85 | 9 |
| <i>Sidero-metalúrgicos</i> | 78 | 93 | 15 |
| <i>Minerales no metálicos</i> | 19 | 21 | 2 |
| <i>Otros</i> | 142 | 161 | 19 |
| Otros | 27 | 29 | 2 |
| Importaciones | 3 389 | 3 496 | 107 |
| Bienes de consumo | 709 | 803 | 93 |
| Insumos | 1 344 | 1 445 | 101 |
| Bienes de capital | 1 145 | 1 158 | 14 |
| Otros bienes | 191 | 89 | -102 |

Fuente: Cuadros 45,46 y 49 de la Nota Semanal.

Producción enero - mayo

En el período enero-mayo, el PBI se vio afectado por el efecto del Fenómeno del Niño sobre los diversos sectores de la economía peruana, en particular, la pesca (-69,3 por ciento) y la industria procesadora de recursos primarios (-29,2 por ciento).

En este período el PBI registró una disminución de 0,4 por ciento con respecto a similar lapso de 1997, en el que se creció 7,7 por ciento. No obstante este resultado, destaca durante este período el aumento del sector construcción que acumula una tasa de 6,5 por ciento y de los subsectores resto de la industria (5,2 por ciento) y minería metálica (4,1 por ciento). En el mes de mayo el PBI ha sido menor en 3,3 por ciento que el de similar mes de 1997.

Cabe precisar que, excluido el efecto negativo de la menor producción pesquera, la economía ha crecido 2,9 por ciento.

| PRODUCTO BRUTO INTERNO | | |
|---|-------------------|--------------------|
| (Variaciones porcentuales) | | |
| | Enero-mayo | |
| | 1997 | 1998 |
| Agropecuario | 11,9 | 0,8 |
| <i>Agrícola</i> | 15,0 | -0,3 |
| <i>Pecuario</i> | 5,1 | 3,6 |
| Pesca | 12,9 | -69,3 |
| Minería | 6,2 | 0,8 |
| <i>Minería metálica</i> | 8,6 | 4,1 |
| <i>Minería no metálica</i> | 1,8 | -5,6 |
| Manufactura | 6,6 | -5,0 |
| <i>Procesadores de recursos primarios</i> | 5,9 | -29,2 |
| <i>Resto de la industria</i> | 7,0 | 5,2 |
| Construcción | 11,8 | 6,5 |
| Comercio | 7,2 | 0,2 |
| Otros servicios | 6,2 | 2,4 |
| <u>PBI</u> | <u>7,7</u> | <u>-0,4</u> |

Fuente: Cuadro 58 de la Nota Semanal.

Indices Bursátiles

El 7 de julio los índices de la Bolsa de Valores de Lima mostraron, con respecto al cierre de junio, un aumento de 2,2 por ciento en el General y de 3,7 por ciento en el Selectivo. En lo transcurrido del año, los índices General y Selectivo han descendido 6,4 y 4,9 por ciento, respectivamente.

Indicadores Bursátiles

(Enero 1996 – julio 1998)

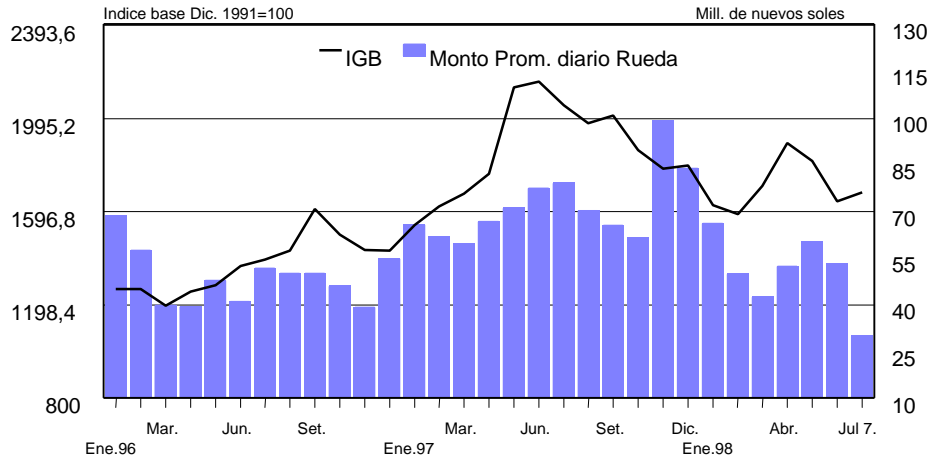

Lima, mayo 16, aa.