



BANCO CENTRAL DE RESERVA DEL PERU RESUMEN INFORMATIVO

N° 17 - 98

RIN en US\$ 10 490 millones

Al 6 de mayo las reservas internacionales netas (RIN) del Banco Central de Reserva alcanzaron un saldo de US\$ 10 490 millones, superior en US\$ 34 millones al de fines de abril. Ello se explica principalmente por el aumento de los depósitos de las empresas bancarias (US\$ 19 millones) y del sector público (US\$ 7 millones), así como por las compras en Mesa de Negociación (US\$ 9 millones).

Reservas Internacionales Netas del BCRP
(Enero 1997 - mayo 1998)

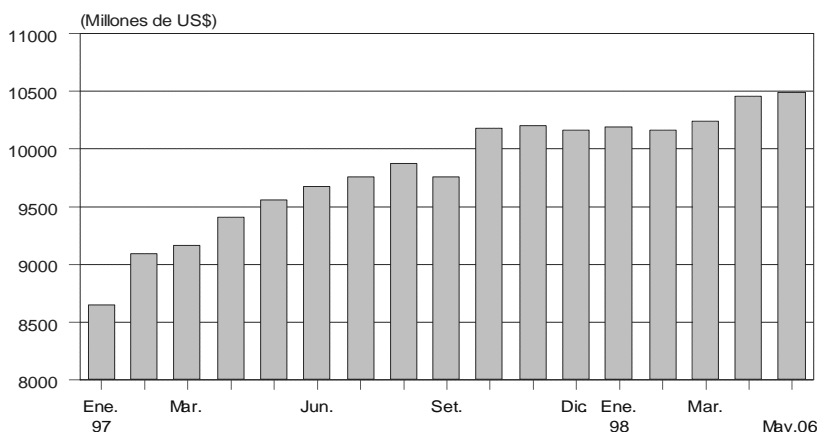

Saldo de emisión primaria en S/. 4 342 millones

Al 5 de mayo la emisión primaria disminuyó en S/. 158 millones con respecto a fines de abril. Esta disminución temporal se explica por la menor demanda de circulante de parte del público después del fin de semana largo. El saldo de la emisión primaria a dicha fecha alcanzó los S/. 4 342 millones. Cabe indicar que este nivel es superior en 16 por ciento al correspondiente a igual fecha del año anterior.

Por factores de origen interno la disminución en lo que va del mes fue de S/. 182 millones, principalmente por los mayores depósitos del sector público (S/. 133 millones) y la cancelación de operaciones de compra temporal de CDBCRP (S/. 150 millones), contrarrestados en parte por la redención de CDBCRP (S/. 100 millones).

La expansión por factores de origen externo (US\$ 9 millones) se explica por las compras en la Mesa de Negociación en igual monto.

Tasa de interés interbancaria

Al 6 de mayo la tasa de interés interbancaria se ubicó en 15,5 por ciento, menor a la tasa registrada el 30 de abril (17,6 por ciento). La disminución en los valores de la tasa interbancaria de los últimos días se explicaría por la menor demanda del público por circulante luego de finalizado el fin de semana largo, lo que implica el retorno de liquidez al sistema bancario.

INDICADORES DEL MERCADO INTERBANCARIO (Millones de S/.)

Fecha	Liquidez inicial (Mill. S/.)	Liquidez final (Mill. S/.)	Repos (+), Créditos de Liquidez (+) y Colocación neta de CDBCRP (-) (Mill. S/.)	Compra de dólares y operaciones swaps (Mill. US\$)	Tasa de interés interbancaria (%)
28Abr.	-20	67	45	4	17,5
29Abr.	-25	41	70	11	17,6
30Abr.	-85	95	150	3	17,6
04May.	-100	60	150	3	17,2
05May.	-90	151	150	3	17,0
06May.	60	71	100	3	15,5

Tasa de interés interbancaria (Setiembre 1997 - mayo 1998)

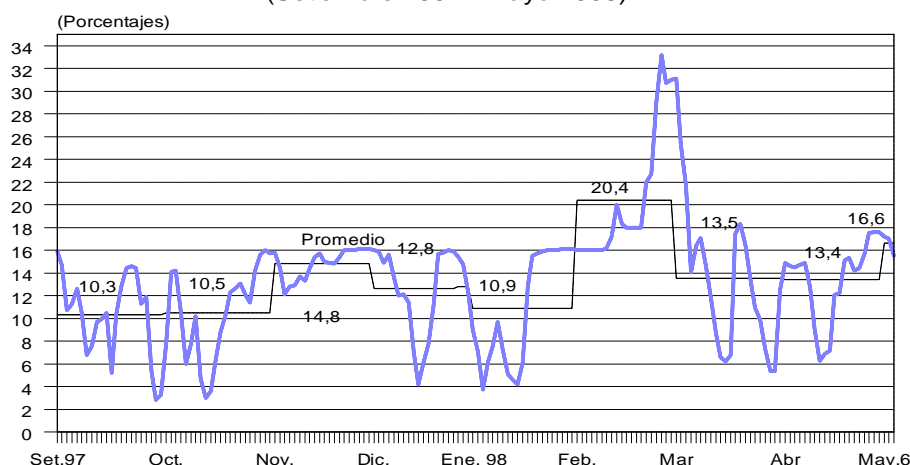

Saldo de CDBCRP en S/. 930 millones

Al 6 de mayo el saldo de Certificados de Depósito del Banco Central (CDBCRP) fue de S/. 930 millones, S/. 100 millones menor al monto registrado al cierre de abril. En lo que va del mes no se ha colocado CDBCRP.

Cabe señalar que los días 4 y 5 de mayo se realizaron operaciones de compra temporal de CDBCRP por S/.150 millones cada una, a tasas de interés de 17,1 y 16,7 por ciento, respectivamente.

Tasas de interés para préstamos bancarios

A la misma fecha la tasa de interés preferencial en moneda nacional de las empresas bancarias para descuentos a 90 días registró un valor promedio de 17,5 por ciento, inferior al de igual período de abril (17,7 por ciento), mientras que la de moneda extranjera mostró un valor promedio de 11,8 por ciento, ligeramente superior a la del mes anterior (11,7 por ciento).

Inflación de abril

La inflación en abril fue de 0,61 por ciento, tasa inferior a la registrada en marzo (1,32 por ciento). Con este resultado, la inflación acumulada en lo que va del año es de 4,1 por ciento (versus 2,2 por ciento en el mismo período de 1997) y la de los últimos 12 meses de 8,4 por ciento (versus 8,2 por ciento en marzo).

En abril los precios de los productos transables experimentaron un incremento de 0,5 por ciento, mientras que los no transables aumentaron 0,7 por ciento.

INFLACION 1998	1998				
	ENE	FEB	MAR	ABR	ACUM
<u>INDICE GENERAL</u>	<u>0,9</u>	<u>1,2</u>	<u>1,3</u>	<u>0,6</u>	<u>4,1</u>
<u>PRODUCTOS TRANSABLES</u>	<u>1,1</u>	<u>1,1</u>	<u>1,0</u>	<u>0,5</u>	<u>3,7</u>
ALIMENTOS	2,2	2,0	1,4	0,6	6,4
TEXTIL Y CALZADO	0,3	0,2	0,5	0,2	1,3
APARATOS ELECTRODOMESTICOS	0,5	0,9	0,6	0,1	2,2
OTROS TRANSABLES	0,5	0,5	0,9	0,8	2,8
COMBUSTIBLE	-1,4	-0,5	-0,3	-0,9	-3,1
<u>PRODUCTOS NO TRANSABLES</u>	<u>0,8</u>	<u>1,3</u>	<u>1,5</u>	<u>0,7</u>	<u>4,4</u>
ALIMENTOS	1,1	3,4	3,1	1,4	9,3
SERVICIOS	0,6	0,3	0,7	0,3	2,0
SERVICIOS PUBLICOS	0,9	-0,8	0,2	-0,7	-0,5
MANO DE OBRA INTENSIVA	0,7	0,2	0,4	0,7	2,0
SERVICIOS DE SALUD	0,3	-0,1	0,4	0,3	1,0
SERVICIOS DE TRANSPORTE	-0,1	-0,1	0,0	0,0	-0,2
SERVICIO DE EDUCACION	0,7	0,7	4,5	0,5	6,5
COMIDA FUERA DEL HOGAR	0,8	0,5	0,3	0,6	2,2
ALQUILERES	0,5	1,2	1,2	0,9	3,8
OTROS SERVICIOS	1,0	0,4	0,4	0,5	2,4
OTROS	0,1	0,2	0,4	0,6	1,3
NOTA:					
TASA A DOCE MESES	6,9	8,1	8,2	8,4	

Aumentan depósitos en el sistema bancario

Al 5 de mayo los depósitos en moneda nacional de las empresas bancarias aumentaron 0,8 por ciento respecto al cierre de abril, llegando a un saldo de S/. 10 730 millones. De otro lado, los depósitos en moneda extranjera aumentaron 0,3 por ciento, registrando un saldo de US\$ 9 157 millones.

Depósitos en moneda nacional

(Enero 1997 - mayo 1998)

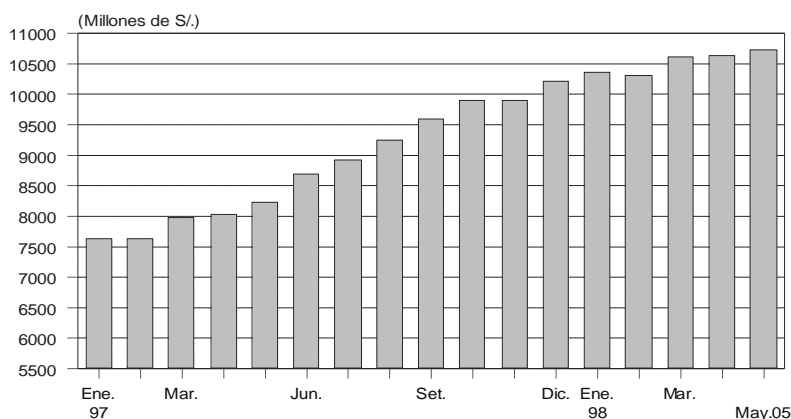

Mejoran Indices Bursátiles

Al 7 de mayo los índices de la Bolsa de Valores registraron una disminución de 2,5 por ciento en el General y de 1,5 por ciento en el Selectivo, con relación al cierre de abril. En lo que va del año, el General y el Selectivo se han elevado en 2,8 y 3,9 por ciento, respectivamente.

INDICADORES BURSATILES

(Enero 1996 - mayo 1998)

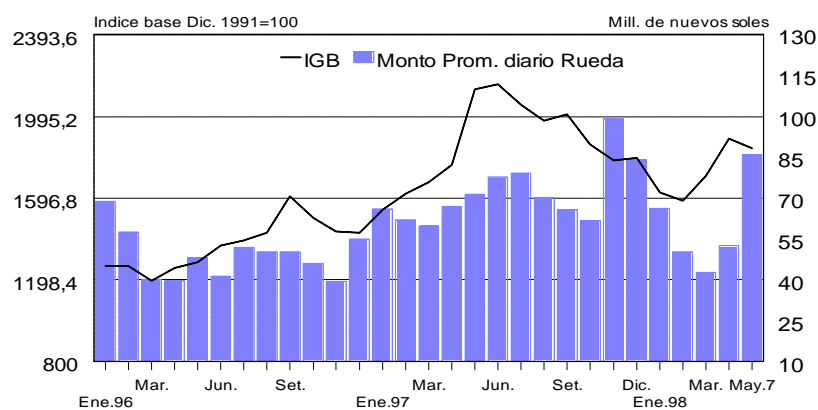

Lima, mayo 16, aa.