



## BANCO CENTRAL DE RESERVA DEL PERU RESUMEN INFORMATIVO

### N° 13 - 98

***RIN en US\$ 10 248 millones***

A fines de marzo las reservas internacionales netas (RIN) del Banco Central de Reserva alcanzaron un saldo de US\$ 10 248 millones, nivel superior en US\$ 79 millones al de fines de febrero. Ello se explica principalmente por las compras en Mesa de Negociación (US\$ 144 millones) y por el aumento de los depósitos de las empresas bancarias (US\$ 124 millones), contrarrestadas por retiros de depósitos del sector público y del Banco de la Nación (US\$ 149 millones) y por ventas de moneda extranjera al sector público (US\$ 41 millones).

Reservas Internacionales Netas del BCRP  
(Enero 1997 Marzo 1998)

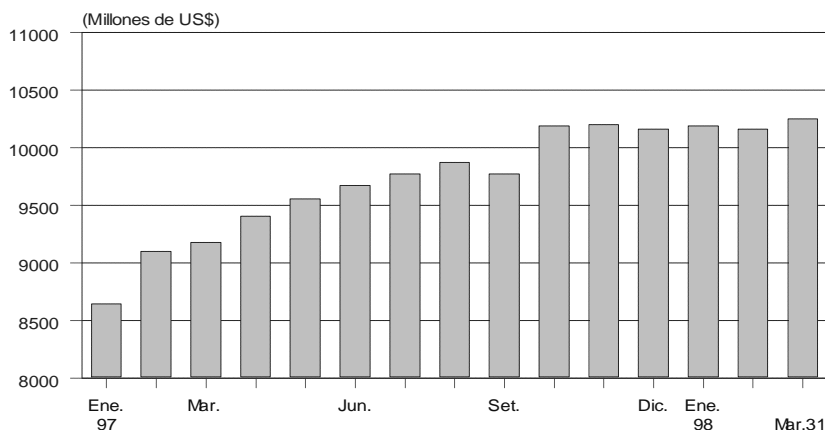

### ***Saldo de Emisión primaria en S/. 4 432 millones***

A fines de marzo la emisión primaria aumentó en S/. 43 millones (1,0 por ciento) con respecto a fines de febrero, debido a factores de origen externo, los cuales fueron parcialmente contrarrestados por factores de origen interno.

La expansión por factores de origen externo (US\$ 94 millones) estuvo explicada por las compras en la Mesa de Negociación (US\$ 144 millones), contrarrestadas por las ventas de moneda extranjera al sector público (US\$ 41 millones) y la reversión de las operaciones de compra temporal de moneda extranjera (**swaps**) por US\$ 9 millones.

Por factores de origen interno la emisión disminuyó en S/. 220 millones, principalmente por los mayores depósitos del sector público por S/. 120 millones, colocaciones netas de CDBCRP por S/. 88 millones, y la cancelación de operaciones de compra temporal de CDBCRP por S/. 50 millones.

## *Tasa de interés interbancaria*

El manejo monetario, en su marco de control de agregados monetarios, continuó asegurando un nivel adecuado de liquidez para el buen funcionamiento del sistema de pagos. De esta manera, la tasa de interés interbancaria disminuyó de 31 por ciento a fines de febrero a 12,5 por ciento a fines de marzo. Cabe indicar que esta tasa de interés registró niveles promedio de 20,4 y 13,5 por ciento entre dichos meses.

### **INDICADORES DEL MERCADO INTERBANCARIO** (Millones de S/.)

Fecha	Liquidez inicial	Liquidez final	Repos (+) y Colocación de CDBCRP (-)	Tasa de interés interbancaria
27 Feb	20	100	50	31,0
19 Mar	-10	96	70	18,3
20 Mar	0	51	18	16,5
23 Mar	10	50	---	13,4
24 Mar	60	182	---	10,9
25 Mar.	145	117	-35	9,9
26 Mar.	90	162	---	7,3
27 Mar.	105	107	---	5,4
30 Mar.	100	78	---	5,4
31 Mar.	55	94	---	12,5

### *Saldo de CDBCRP en S/. 640 millones*

Al 2 de abril el saldo de Certificados de Depósito del Banco Central (CDBCRP) fue de S/. 640 millones, menor en S/. 240 millones al del cierre de marzo. En lo que va del mes de abril se ha colocado títulos por S/. 60 millones a 4 semanas a una tasa de interés promedio de 14,8 por ciento.

### *Tasas de interés para préstamos bancarios*

En marzo la tasa de interés preferencial en moneda nacional de las empresas bancarias para descuentos a 90 días registró un valor promedio de 19,3 por ciento, superior al de febrero (17,8 por ciento), mientras que la de moneda extranjera registró un valor promedio de 11,6 por ciento, ligeramente menor a la del mes anterior (11,7 por ciento).

## *Operaciones del gobierno central a enero*

En enero de 1998 el resultado primario del gobierno central (S/. 627 millones) fue ligeramente superior al obtenido en el mismo mes de 1997 (S/. 603 millones). Este comportamiento se debió a los mayores ingresos corrientes (S/. 194 millones), parcialmente atenuados por los mayores gastos no financieros (S/. 176 millones). El aumento de los ingresos se registra en el Impuesto General a las Ventas y en el Selectivo al Consumo. La elevación en los gastos obedeció al incremento de 16 por ciento en las remuneraciones de los trabajadores de la administración pública, otorgado a partir de agosto de 1997, y a los egresos derivados del Fenómeno del Niño.

### OPERACIONES DEL GOBIERNO CENTRAL (Millones de nuevos soles)

	<u>1997</u> Ene	<u>1998</u> Ene	Var % Ene 98/97
<b>I. AHORRO EN CUENTA CORRIENTE (A - B)</b>	<b>833</b>	<b>902</b>	
A. INGRESOS CORRIENTES	2 062	2 256	9
B. GASTOS CORRIENTES	1 229	1 354	10
-No financieros	1 185	1 331	12
-Intereses	44	23	-47
<b>II. DONACIONES DE CAPITAL</b>	<b>3</b>	<b>8</b>	144
<b>III. GASTOS DE CAPITAL</b>	<b>276</b>	<b>305</b>	11
<b>IV. RESULTADO ECONOMICO SIN INGRESOS DE CAPITAL (I + II - III)</b>	<b>560</b>	<b>604</b>	8
Nota:			
<b>RESULTADO PRIMARIO</b>	<b>603</b>	<b>627</b>	
<b>GASTOS NO FINANCIEROS</b>	<b>1 461</b>	<b>1 637</b>	12

## *Inflación de marzo*

La inflación en marzo fue de 1,32 por ciento, tasa ligeramente superior a la registrada en febrero (1,23 por ciento). Con este resultado, la inflación en el primer trimestre fue de 3,5 por ciento (versus 1,9 por ciento en el mismo período del año anterior) y la acumulada en los últimos 12 meses de 8,2 por ciento.

Los productos transables experimentaron un incremento de 1,0 por ciento, mientras que los no transables aumentaron 1,5 por ciento. En ambos rubros destaca el aumento en el precio de los alimentos (1,4 y 3,1 por ciento, respectivamente), asociado a restricciones temporales en el abastecimiento de alimentos.

INFLACION 1997 - 1998

	POND.	1997				1998			
		ENE	FEB	MAR	ACUM	ENE	FEB	MAR	ACUM
INDICE GENERAL	100.0	0.5	0.1	1.3	1.9	0.9	1.2	1.3	3.5
PRODUCTOS TRANSABLES	41.7	0.2	0.6	0.5	1.3	1.1	1.1	1.0	3.2
ALIMENTOS	19.4	-0.1	0.5	0.5	0.9	2.2	2.0	1.4	5.7
TEXTIL Y CALZADO	6.5	0.5	0.4	1.1	2.0	0.3	0.2	0.5	1.1
APARATOS ELECTRODOMESTICOS	0.5	0.6	0.6	-0.4	0.8	0.5	0.9	0.6	2.0
OTROS TRANSABLES	12.0	0.5	1.1	1.4	3.0	0.5	0.5	0.9	2.0
COMBUSTIBLE	3.3	0.2	-0.1	-3.1	-3.0	-1.4	-0.5	-0.3	-2.2
PRODUCTOS NO TRANSABLES	58.3	0.7	-0.2	1.8	2.2	0.8	1.3	1.5	3.7
ALIMENTOS	20.7	-1.0	-3.6	3.9	-0.7	1.1	3.4	3.1	7.8
SERVICIOS	36.3	1.5	1.5	0.7	3.8	0.6	0.3	0.7	1.6
SERVICIOS PUBLICOS	4.1	1.6	2.2	0.6	4.4	0.9	-0.8	0.2	0.2
MANO DE OBRA INTENSIVA	2.1	0.7	1.1	0.8	2.6	0.7	0.2	0.4	1.3
SERVICIOS DE SALUD	0.8	2.4	1.0	1.3	4.7	0.3	-0.1	0.4	0.6
SERVICIOS DE TRANSPORTE	6.7	2.4	0.0	0.2	2.6	-0.1	-0.1	0.0	-0.2
SERVICIO DE EDUCACION	3.0	0.5	6.4	3.2	10.2	0.7	0.7	4.5	6.0
COMIDA FUERA DEL HOGAR	15.4	1.7	1.1	0.4	3.2	0.8	0.5	0.3	1.6
ALOJAMIENTOS	2.9	1.1	0.8	0.9	2.9	0.5	1.2	1.2	2.9
OTROS SERVICIOS	1.4	0.4	0.6	0.4	1.4	1.0	0.4	0.4	1.8
OTROS	1.3	1.4	0.2	0.1	1.7	0.1	0.2	0.4	0.8

### *Aumentan depósitos en el sistema bancario*

A fines de marzo los depósitos en moneda nacional de las empresas bancarias aumentaron 2,8 por ciento respecto al cierre de febrero, alcanzando un saldo de S/. 10 606 millones. Por su parte, los depósitos en moneda extranjera lo hicieron en 1,2 por ciento siendo su saldo a esta fecha de US\$ 9 298 millones.

### DEPOSITOS EN MONEDA NACIONAL

(Enero 1997 - marzo 1998)

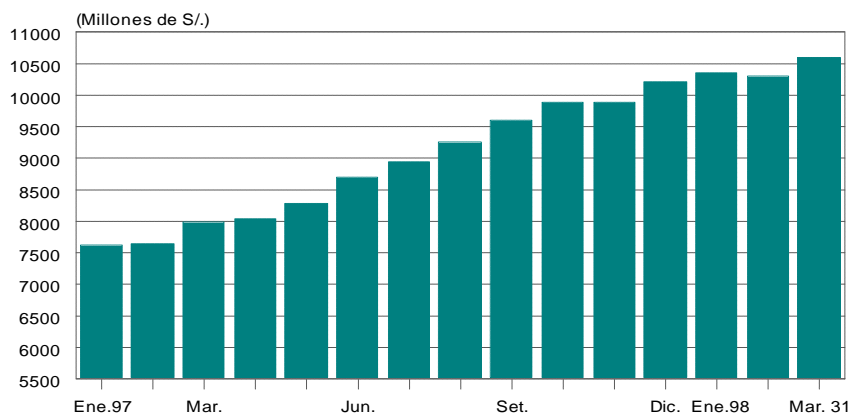

## Mejoran Indices Bursátiles

En marzo los índices de la Bolsa de Valores registraron un aumento de 7,6 por ciento en el general y de 9,6 por ciento en el selectivo, respecto al cierre de febrero, mientras que en lo que va del año ambos índices registran descensos de 4,9 y 2,8 por ciento, respectivamente.

### INDICADORES BURSATILES

(Enero 1996 - marzo 1998)

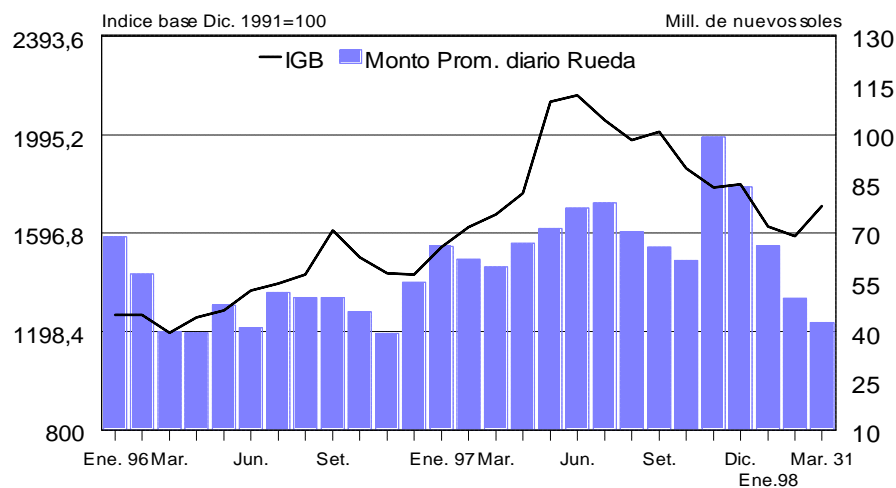

Lima, mayo 16, aa.