

BANCO CENTRAL DE RESERVA DEL PERÚ
SUCURSAL IQUITOS



UCAYALI: Síntesis de Actividad Económica
DICIEMBRE 2023¹

Departamento de Estudios Económicos

¹ En el presente informe participaron Mario López y Fritz Alva.

ÍNDICE

Página

RESUMEN EJECUTIVO.....	3
I. ACTIVIDAD PRODUCTIVA.....	5
1. Actividad primaria.....	5
1.1. Sector agropecuario.....	5
1.2. Sector pesca	6
1.3. Sector Minería	7
2. Otros indicadores sectoriales.....	9
2.1 Sector manufactura.....	9
2.2 Arribos de turistas a los establecimientos de hospedaje.....	10
II. ASPECTOS LABORALES.....	10
1. Empleo	10
III. SECTOR EXTERNO.....	11
1. Exportaciones.....	11
IV. CRÉDITO Y DEPÓSITOS.....	12
1. Crédito.....	12
2. Depósitos	14
V. EJECUCIÓN DEL PRESUPUESTO DE GASTOS DEL GOBIERNO GENERAL.....	15
1. Gasto corriente no financiero	15
2. Inversión pública	16
VI. ANEXOS.....	18

RESUMEN EJECUTIVO

Principales hechos de importancia

- El sector **agropecuario** se redujo en 20,5 por ciento interanual en diciembre, influyendo el desempeño negativo tanto del subsector agrícola como pecuario; contrariamente, **minería** decreció en 19,4 por ciento interanual en diciembre, debido a la menor producción de gas natural (-71,4 por ciento) y de líquidos de gas natural (-29,8 por ciento).
- En **otros indicadores** de actividad económica, crecieron inversión pública (134,4 por ciento), manufactura no primaria (18,2 por ciento), créditos de consumo (11,1 por ciento), créditos hipotecarios (6,4 por ciento) y crédito total (4,2 por ciento).

Actividad primaria

- El sector **agropecuario** se redujo en 20,5 por ciento interanual en diciembre, influyendo el desempeño negativo tanto del subsector agrícola como pecuario, vinculado a menores áreas cosechadas de cultivos orientados tanto a la industria como al mercado interno.
- El sector **pesca** se redujo en 28,0 por ciento interanual en diciembre, debido al menor desembarque de pescado en estado fresco, principalmente. Asimismo, para el periodo enero-diciembre del 2023, acumula una caída de 21,7 por ciento comparado con similar periodo del año anterior.
- El sector **minería** decreció en 19,4 por ciento interanual en diciembre, debido a la menor producción de gas natural (-71,4 por ciento) y de líquidos de gas natural (-29,8 por ciento). Contrariamente, la producción de petróleo crudo se incrementó en 15,7 por ciento.

Otros indicadores de actividad económica

- La **manufactura** experimentó una recuperación del 18,2 por ciento interanual en diciembre, debido al desempeño positivo de la industria no primaria; no obstante, en el período enero-diciembre, la producción acumuló una contracción de 15,6 por ciento interanual.
- El número de **arribos de turistas a los establecimientos de hospedaje**, en octubre, se redujo en 17,1 por ciento con respecto a octubre de 2022, ante los menores arribos de turistas nacionales. El turismo interno decreció en 18,1 por ciento; mientras que, el turismo receptivo creció en 12,2 por ciento.
- El **empleo** privado formal en Ucayali, según la planilla electrónica, registró un incremento de 5,5 por ciento interanual en noviembre de 2023, explicada por el mayor requerimiento de trabajadores en cinco de las siete ramas de actividad económica: servicios (16,5 por ciento), construcción (9,1 por ciento) y comercio (2,2 por ciento), principalmente.
- El **crédito total** registró un incremento de 4,2 por ciento interanual en diciembre y un saldo de S/ 2 299 millones, de los cuales, el 98,8 por ciento se encuentra colocado en moneda nacional. Según tipo de crédito, destaca el crecimiento del segmento personas: donde los créditos del tipo consumo crecieron 11,1 por ciento y los créditos hipotecarios se incrementaron en 6,4 por ciento; contrariamente, en el segmento empresas se redujo en 0,1 por ciento.

- La **inversión pública** se incrementó un 134,4 por ciento interanual en diciembre, debido al mayor dinamismo en los tres niveles de gobierno; así, en el Gobierno Regional se expandió en 309,2 por ciento, el Gobierno Nacional se incrementó 45,2 por ciento y en los Gobiernos Locales aumentó en 10,8 por ciento.
- Acumulado al mes de diciembre, en Ucayali se ejecutó el 73,4 por ciento del presupuesto institucional modificado (PIM); así, el Gobierno Regional alcanzó un 84,5 por ciento; el Gobierno Nacional un 79,1 por ciento de ejecución; y los Gobiernos Locales un 56,8 por ciento.

Los proyectos con mayor monto mensual devengado, por nivel de gobierno, son los siguientes:

- El **Gobierno Nacional** invirtió S/ 4,2 millones en el mejoramiento de los servicios del taller de maestranza de la UNU, en el distrito de Callería; S/ 3,0 millones en el mejoramiento de los servicios de apoyo al aprovechamiento sostenible de la biodiversidad de los ecosistemas en el paisaje forestal, en los distritos de Raimondi, Sepahua y Tahuania; S/ 1,9 millones en la creación de la biblioteca central de Universidad Nacional Intercultural de la Amazonía, en el distrito de Yarinacocha; entre otros. El **Gobierno Regional** invirtió S/ 61,4 millones en el mejoramiento de los servicios educativos del Instituto Superior Tecnológico Público Suiza; S/ 24,5 millones en el mejoramiento de la carretera departamental Campo Verde, en los distritos de Campo Verde y Nueva Requena; S/ 13,4 millones en la ampliación de la infraestructura educativa Julio C. Tello, en el distrito de Irazola; entre otros. Los **Gobiernos Locales** invirtieron S/ 3,9 millones adquisición de camión compactador, volquete, retroexcavadora y minicargador de la municipalidad distrital, distrito de Yarinacocha; S/ 3,7 millones en el mejoramiento del servicio de agua potable y alcantarillado, en la localidad de Alexander Von Humboldt; S/ 2,2 millones en la creación de veredas y pistas, en el distrito de Alexander Von Humboldt; entre otros.

Cuadro N° 1
UCAYALI: OTROS INDICADORES DE ACTIVIDAD ECONÓMICA

(Variación % respecto a similar mes del año anterior)

	Jul.23	Ago.23	Set.23	Oct.23	Nov.23	Dic.23
Producción industrial 1/	↓ -10,7	↓ -44,1	↓ -50,5	↓ -6,2	↓ -30,3	↑ 18,2
Arribos a los establecimientos de hospedaje	↓ -23,7	↓ -19,3	↓ -13,6	↓ -17,1	n.d.	n.d.
Crédito total	↑ 7,8	↑ 8,0	↑ 7,3	↑ 6,1	↑ 4,9	↑ 4,2
Créditos de consumo	↑ 18,1	↑ 18,9	↑ 18,4	↑ 16,9	↑ 15,2	↑ 11,1
Crédito hipotecario	↑ 3,9	↑ 5,5	↑ 6,2	↑ 6,7	↑ 7,3	↑ 6,4
Inversión pública 1/	↑ 4,3	↑ 21,2	↓ -16,8	↑ 24,6	↑ 13,9	↑ 134,4

1/ En términos reales.

Fuentes: SBS y AFP, MEF, MINCETUR y DIREPRO y empresas.

Elaboración: BCRP, Sucursal Iquitos. Departamento de Estudios Económicos.

I. ACTIVIDAD PRODUCTIVA

1. Actividad primaria

1.1. Sector agropecuario

- La actividad agropecuaria se redujo en 20,5 por ciento interanual en diciembre, influyendo el desempeño negativo tanto del subsector agrícola como pecuario, vinculado a menores áreas cosechadas de cultivos orientados tanto a la industria como al mercado interno. Asimismo, en el periodo enero-diciembre, la producción agropecuaria acumula una caída de 4,4 por ciento interanual.

Cuadro N° 2
UCAYALI: PRODUCCIÓN DE PRINCIPALES PRODUCTOS AGROPECUARIOS ^{1/}
(Toneladas)

Sub-sectores	Estructura Porcentual 2019 ^{2/}	Diciembre				Enero - Diciembre			
		2022	2023	Var. %	Contribución ^{3/}	2022	2023	Var. %	Contribución ^{3/}
AGRÍCOLA	82,9			-24,1	-20,0			-4,7	-4,1
Orientado a la industria	33,1			-33,2	-15,9			-10,1	-4,3
Caña de azúcar	0,1	1 367	540	-60,5	-0,1	17 954	12 754	-29,0	0,0
Palma aceitera	17,1	75 649	60 286	-20,3	-7,5	664 431	595 479	-10,4	-2,6
Maíz amarillo duro	2,6	7 827	1 459	-81,4	-6,5	30 299	40 552	33,8	0,8
Cacao	13,3	389	158	-59,4	-1,8	22 724	18 887	-16,9	-2,4
Orientado al mercado interno	49,8			-11,7	-4,1			0,4	0,2
Arroz cáscara	11,3	7 555	4 504	-40,4	-3,9	104 542	111 885	7,0	0,7
Yuca	4,8	3 409	7 404	117,2	2,1	108 861	128 620	18,2	0,8
Plátano	14,9	21 748	26 596	22,3	2,6	293 267	292 813	-0,2	0,0
Naranja	0,6	807	372	-	-	14 805	13 106	-11,5	-0,1
Papaya	1,7	4 370	4 291	-1,8	0,0	61 629	58 958	-4,3	-0,1
Café	10,1	0	0	-	-	10 743	9 991	-7,0	-0,4
Otros cultivos	6,3	15 127	8 989	-46,8	-4,5	159 882	138 810	-9,2	-0,7
PECUARIO	17,1			-2,9	-0,5			-2,7	-0,4
Carne de aves ^{4/}	11,2	1 982	1 899	-4,2	-0,5	18 614	17 862	-4,0	-0,4
Carne de porcino ^{4/}	0,6	153	145	-5,4	0,0	950	1 109	16,8	0,1
Carne de vacuno ^{4/}	2,7	399	420	5,3	0,1	4 371	4 376	0,1	0,0
Huevo	1,8	263	250	-4,9	-0,1	3 482	3 327	-4,5	-0,1
Leche	0,7	274	245	-10,6	0,0	4 028	3 785	-6,0	0,0
Otros ^{4/}	0,1	11	10	-6,2	0,0	74	75	1,1	0,0
SECTOR AGROPECUARIO	100,0			-20,5	-20,5			-4,4	-4,4

1/ Cifras preliminares.

2/ Estimado a precios de 2007.

3/ En base a la estructura porcentual de similar periodo de 2020.

4/ Peso de animales en pie.

Fuente: DRAU y MIDAGRI.

Elaboración: BCRP, Sucursal Iquitos. Departamento de Estudios Económicos.

- El subsector agrícola registró una caída de 24,1 por ciento interanual en diciembre, inducido por la menor producción de palma aceitera, maíz amarillo y arroz cáscara, principalmente, debido a menores siembras en los meses previos y a factores climáticos desfavorables (estrés hídrico inicial). Este periodo se caracterizó por cielo despejado, con pocas lluvias y periodo de la creciente del caudal del río Ucayali. Asimismo, en el periodo enero-diciembre, la producción agrícola acumuló una caída de 4,7 por ciento interanual.
- El subsector pecuario decreció 2,9 por ciento interanual en diciembre, ante la menor producción de carne de aves y huevo; con ello, en el periodo enero-diciembre, la producción pecuaria acumula una reducción de 2,7 por ciento interanual.

- En el periodo agosto-diciembre de la campaña 2023-2024, la superficie sembrada se redujo en 35,2 por ciento (10 123 hectáreas menos) frente a similar periodo de la campaña anterior, debido a la reducción de la frontera agrícola de yuca (poca disponibilidad de semilla vegetativa y de terrenos aptos), maíz amarillo (verano extremo) y palma aceitera (poca disponibilidad de plántones), principalmente.

Cuadro N° 3
UCAYALI: SUPERFICIE SEMBRADA 1/
(Hectáreas)

	Campaña Agrícola ^{2/}		Variación	
	2022/2023	2023/2024	Absoluta	Porcentual
CULTIVOS TRANSITORIOS	24 197	15 262	-8 935	- 36,9
Arroz cáscara	7 911	8 494	583	7,4
Maíz amarillo	7 541	3 969	-3 572	- 47,4
Piña	209	56	- 153	- 73,2
Yuca	6 786	1 991	-4 795	- 70,7
Frijol grano seco	189	107	- 82	- 43,4
Frijo chicle	27	66	39	144,4
Otros	1 534	579	- 955	- 62,3
CULTIVOS PERMANENTES	4 592	3 404	-1 188	- 25,9
Palma aceitera	1 205	378	- 827	- 68,6
Papaya	772	326	- 446	-57,8
Plátano	1 377	739	- 638	- 46,3
Café	60	15	- 45	-
Otros	1 178	1 946	768	65,2
Total	28 789	18 666	-10 123	- 35,2

1/ Cifras preliminares.

2/ De agosto a diciembre.

Fuente: DRAU.

Elaboración: BCRP, Sucursal Iquitos. Departamento de Estudios Económicos.

1.2. Sector pesca

- El sector pesca se redujo en 28,0 por ciento interanual en diciembre, debido al menor desembarque de pescado en estado fresco, principalmente. Asimismo, para el periodo enero-diciembre del 2023, acumula una caída de 21,7 por ciento comparado con similar periodo del año anterior.

Cuadro N° 4
UCAYALI: PRODUCCIÓN PESQUERA^{1/}
(Toneladas)

	Diciembre		Var. %	Enero - Diciembre		Var. %
	2022	2023		2022	2023	
Consumo Humano	222	168	- 24,6	3 751	2 968	-20,9
Fresco	151	86	- 43,1	2 729	1 870	-31,5
Bagre	26	2	-91,3	740	144	-80,5
Ractacara	17	4	- 77,4	28	68	138,2
Boquichico	16	9	-42,2	683	516	-24,4
Palometa	4	2	-64,4	114	65	-43,3
Chiu Chiu	23	21	-8,6	191	224	17,4
Sardina	2	0	-81,6	135	73	-46,0
Otras especies	62	48	- 23,5	838	779	-7,0
Seco salado	71	81	15,0	1 022	1 098	7,5
SECTOR PESCA^{2/}			- 28,0			-21,7

1/ Cifras preliminares.

2/ Estimado a precios de 2007.

Fuente: DIREPRO.

Elaboración: BCRP, Sucursal Iquitos. Departamento de Estudios Económicos.

1.3. Sector Minería

- La producción fiscalizada de hidrocarburos decreció en 19,4 por ciento interanual en diciembre, debido a la menor producción de gas natural (-71,4 por ciento) y de líquidos de gas natural (-29,8 por ciento). Contrariamente, la producción de petróleo crudo se incrementó en 15,7 por ciento.

Cuadro N° 5

UCAYALI: PRODUCCIÓN DE HIDROCARBUROS^{1/}

(Variación % real respecto a similar periodo del año anterior)

Hidrocarburos	Estructura Porcentual	Diciembre				Enero - Diciembre				
		2020	2022	2023	Var. %	Contribución 3/	2022	2023	Var. %	Contribución3/
		Líquidos de GN (miles barriles)	16,1	6	4	-29,8	-3,3	83	59	-29,2
Petróleo (miles de barriles)	74,7	27	32	15,7	8,6	454	320	-29,4	-20,2	
Gas natural (millones de pies cúbicos)	9,2	505	144	-71,4	-24,7	3 929	4 506	14,7	3,0	
SECTOR MINERÍA^{2/}	100,0			-19,4	-19,4			-20,4	-20,4	

1/ Cifras preliminares.

2/ Estimado a precios de 2007.

3/ En base a la estructura porcentual de similar periodo de 2020.

Fuente: Perúpetro S.A.

Elaboración: BCRP, Sucursal Iquitos. Departamento de Estudios Económicos.

- En el periodo enero-diciembre, la producción fiscalizada de hidrocarburos acumula una reducción de 20,4 por ciento interanual, explicada por la menor producción de petróleo crudo (-29,4 por ciento) y de líquidos de gas natural (-29,2 por ciento). Sin embargo, la producción de gas natural se incrementó en 14,7 por ciento, debido a su mayor utilización para producir energía eléctrica por parte del Comité de Operación Económica del Sistema Interconectado Nacional (COES).

Gráfico N° 1

UCAYALI: PRODUCCIÓN DE HIDROCARBUROS

(Var % respecto similar periodo del año anterior)

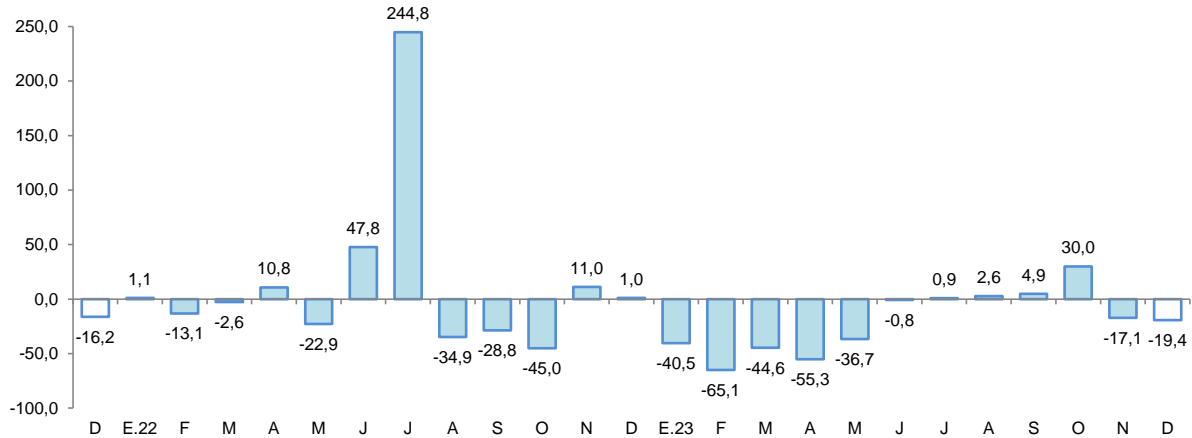

Fuente: Perúpetro S.A.

Elaboración: BCRP, Sucursal Iquitos. Departamento de Estudios Económicos.



Gráfico N° 2

UCAYALI: PRODUCCIÓN DE LÍQUIDOS GAS NATURAL
(Var. % respecto a similar periodo del año anterior)

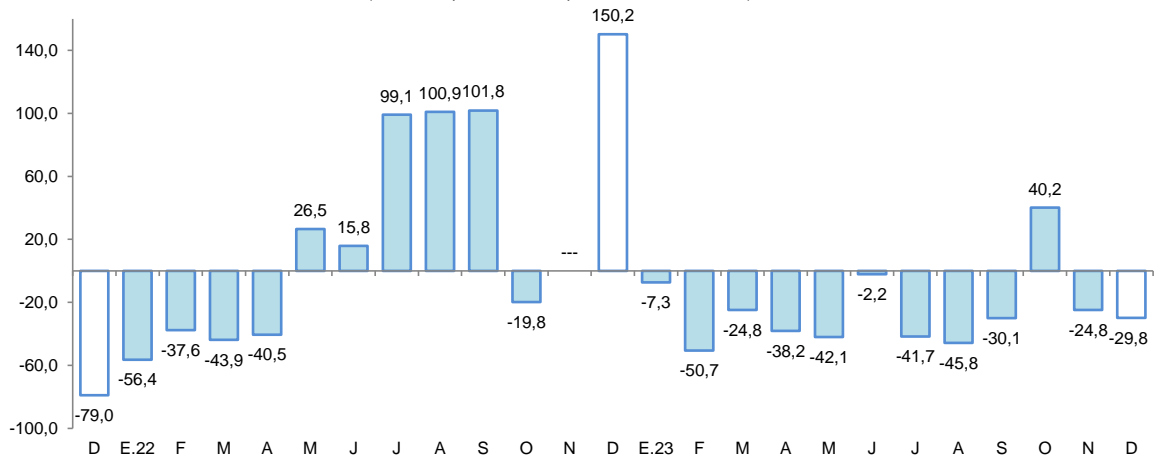

Fuente: Perúpetro S.A.
Elaboración: BCRP, Sucursal Iquitos. Departamento de Estudios Económicos.

Gráfico N.º 3

UCAYALI: PRODUCCIÓN DE PETROLEO CRUDO
(Var % respecto similar periodo del año anterior)

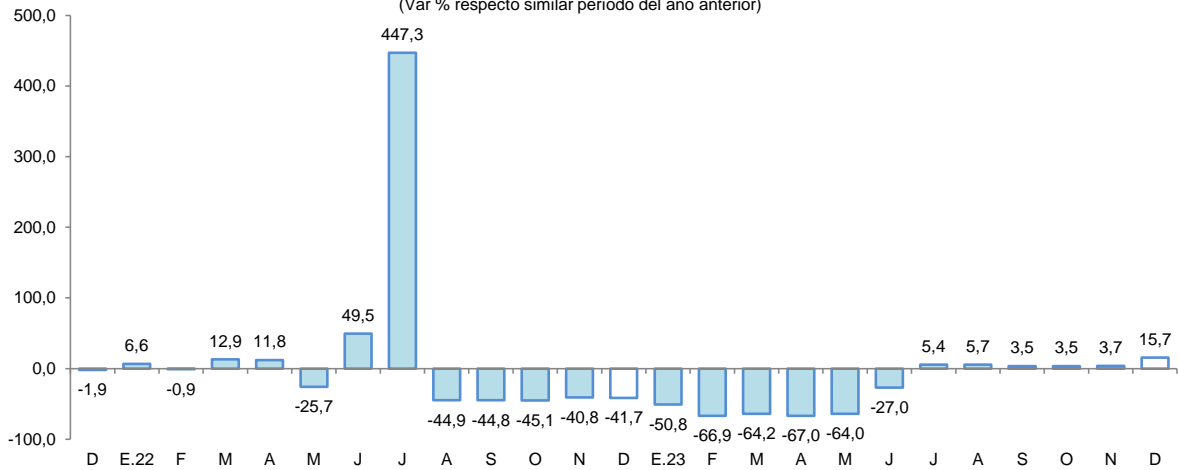

Fuente: Perúpetro S.A.
Elaboración: BCRP, Sucursal Iquitos. Departamento de Estudios Económicos.

Gráfico N.º 4

UCAYALI: PRODUCCIÓN DE GAS NATURAL
(Var. % respecto similar periodo del año anterior)

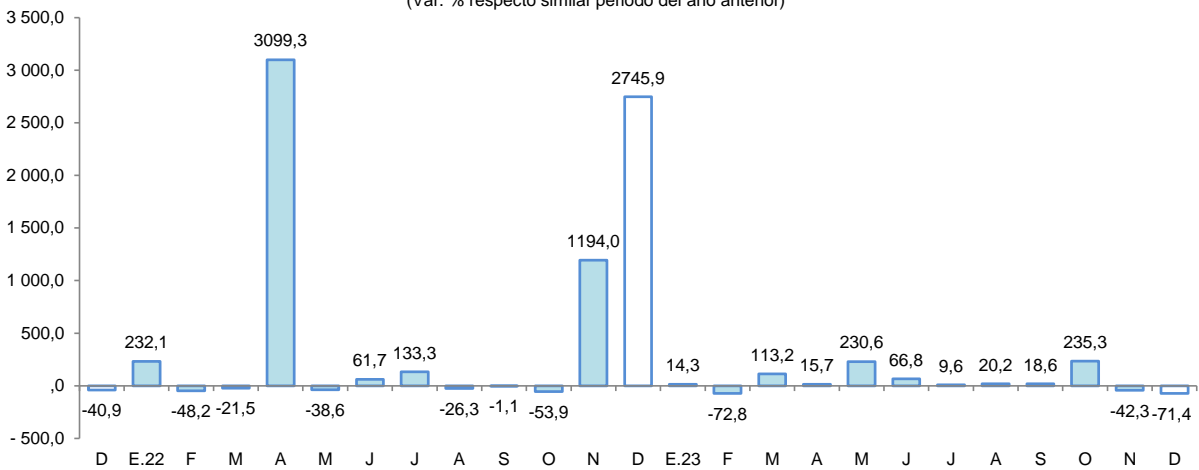

Fuente: Perúpetro S.A.
Elaboración: BCRP, Sucursal Iquitos. Departamento de Estudios Económicos.



2. Otros indicadores sectoriales

2.1 Sector manufactura

- La actividad manufacturera experimentó una recuperación del 18,2 por ciento interanual en diciembre, debido al desempeño positivo de la industria no primaria; no obstante, en el período enero-diciembre, la producción acumuló una contracción de 15,6 por ciento interanual.

Cuadro N° 6
UCAYALI: ÍNDICE DE VOLUMEN FÍSICO MANUFACTURERO 1/
 (Var. % real respecto a similar periodo del año anterior)

Ramas de actividad	Estructura Porcentual 2017 ^{2/}	Diciembre		Enero - Diciembre	
		Var. %	Contribución ^{3/}	Var. %	Contribución ^{3/}
MANUFACTURA PRIMARIA	13,5	-	-	-	-
Refinación de petróleo	13,5	-	-	-	-
MANUFACTURA NO PRIMARIA	86,5	18,2	18,2	-15,6	-15,6
Bebidas malteadas	70,8	16,5	10,8	-15,1	-10,1
Bebidas gaseosas	2,3	32,5	1,0	18,6	0,5
Madera aserrada	10,4	20,1	6,3	-19,7	-5,9
Calaminas	0,2	-	-	-	-
Clavos para madera	0,0	-	-	-	-
SECTOR MANUFACTURA	100,0	18,2	-	-15,6	-

1/ Cifras preliminares.

2/ Estimado a precios de 2007.

3/ En base a la estructura porcentual de similar periodo de 2020.

Fuente: DIREPRO y Empresas.

Elaboración: BCRP, Sucursal Iquitos. Departamento de Estudios Económicos.

- La industria primaria no registró indicador de comportamiento mensual en diciembre, debido al cierre de la planta de refinación de derivados de petróleo crudo desde el cuarto trimestre de 2018, por falta de materia prima (petróleo crudo).
- La industria no primaria se recuperó un 18,2 por ciento interanual en diciembre, a causa de la mayor producción de bebidas malteadas, madera aserrada y bebidas gaseosas; por el contrario, en el período enero-diciembre, se redujo un 15,6 por ciento interanual, debido a la menor manufactura de bebidas malteadas y madera aserrada.

Gráfico N° 5

UCAYALI: IVF MANUFACTURA NO PRIMARIA
 (Var. % real respecto a similar periodo del año anterior)

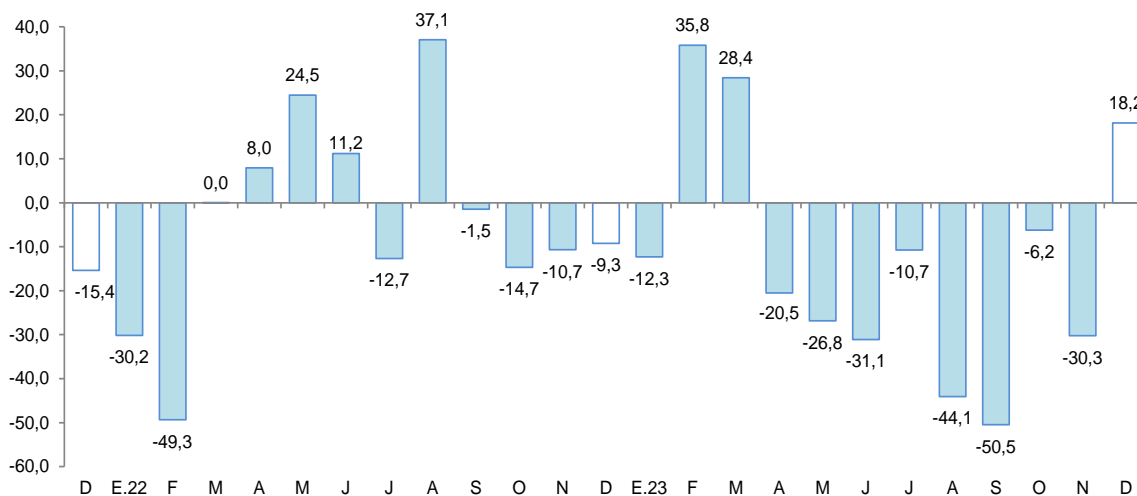

Fuente: DIREPRO y Empresas.

Elaboración: BCRP, Sucursal Iquitos. Departamento de Estudios Económicos.

2.2 Arribos de turistas a los establecimientos de hospedaje

- Según cifras del MINCETUR, el número de arribos de turistas a los establecimientos de hospedaje, en octubre, se redujo en 17,1 por ciento con respecto a octubre de 2022, ante los menores arribos de turistas nacionales. El turismo interno decreció en 18,1 por ciento; mientras que, el turismo receptivo creció en 12,2 por ciento.
- En el periodo enero-octubre de 2023, el número de arribos de turistas a los establecimientos de hospedaje decreció en 17,2 por ciento interanual, ante los menores arribos de turistas nacionales (-17,8 por ciento) y extranjeros (-0,1 por ciento).

Gráfico N° 6
UCAYALI: ARRIBOS A ESTABLECIMIENTOS DE HOSPEDAJE
(Variación %)

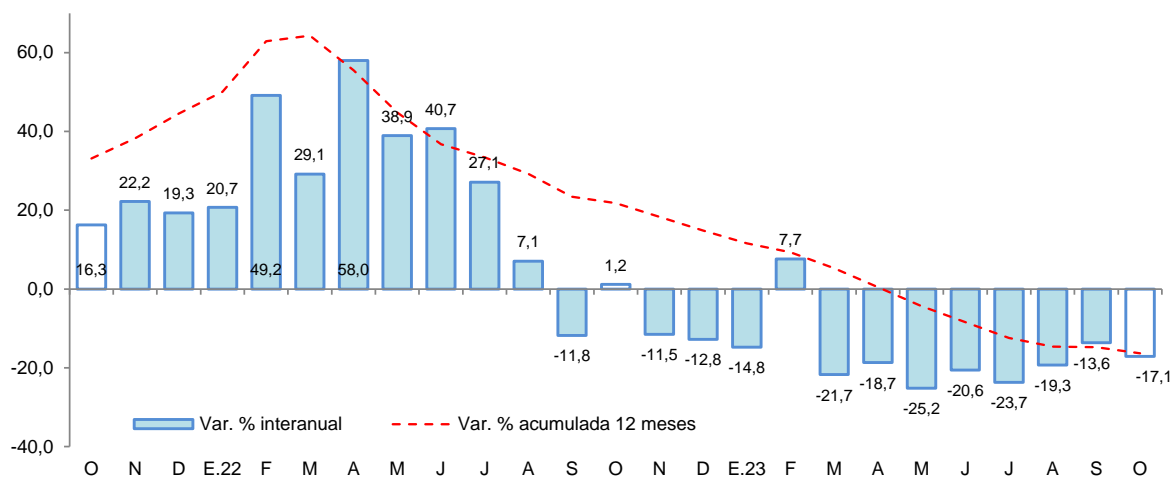

Fuente: MINCETUR.

II. ASPECTOS LABORALES

1. Empleo

- El empleo privado formal en Ucayali, según la planilla electrónica, registró un incremento de 5,5 por ciento interanual en noviembre de 2023, explicada por el mayor requerimiento de trabajadores en cinco de las siete ramas de actividad económica: servicios (16,5 por ciento), construcción (9,1 por ciento) y comercio (2,2 por ciento), principalmente.

Cuadro N° 7
UCAYALI: TRABAJADORES ASALARIADOS PRIVADOS FORMALES
(número de trabajadores)

Rama de Actividad	Noviembre			Dic. 2022	Nov. 2023	Var. %
	2022	2023	Var. %			
Agrícola	5 348	4 478	-16,3	5 078	4 478	-11,8
Minería	264	266	0,8	258	266	3,1
Manufactura	4 163	3 975	-4,5	4 050	3 975	-1,9
Construcción	1 736	1 894	9,1	1 703	1 894	11,2
Comercio	9 390	9 598	2,2	9 544	9 598	0,6
Servicios	13 844	16 122	16,5	13 608	16 122	18,5
Otros	697	1 041	49,4	697	1 041	49,4
Total	35 442	37 374	5,5	34 938	37 374	7,0

Fuente: Planilla Electrónica - PLAME y T-Registro.

- En el comparativo con diciembre de 2022, el empleo privado formal en Ucayali registró un nivel mayor en 7,0 por ciento. Se registran mayores requerimientos de trabajadores en cinco de las siete ramas de actividad económica, en particular servicios (18,5 por ciento).

Gráfico N° 7

UCAYALI: TRABAJADORES ASALARIADOS PRIVADOS FORMALES
(Var. % respecto a similar periodo del año anterior)

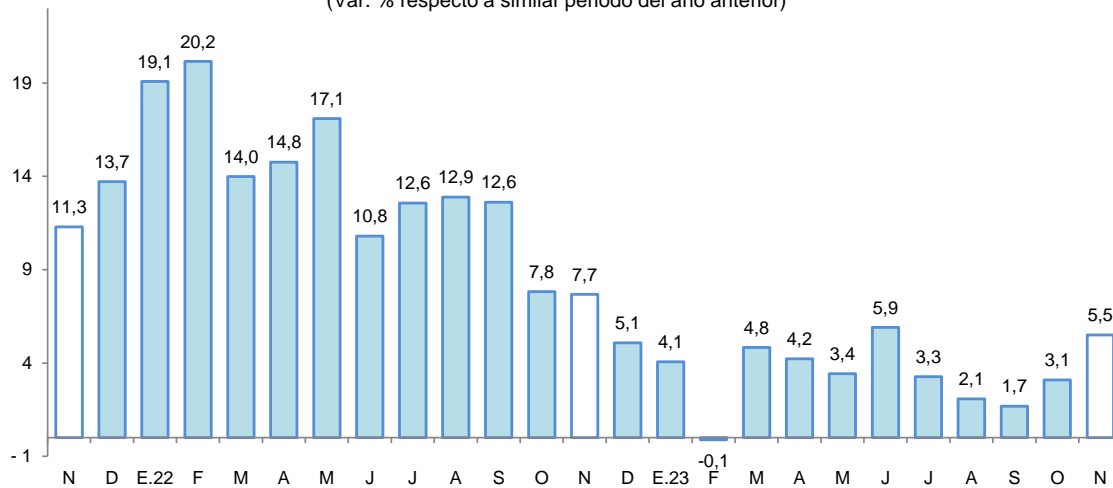

Fuente: MTPE - Planilla electrónica - PLAME - T-Registro.

III. SECTOR EXTERNO

1. Exportaciones

- Las exportaciones totalizaron US \$6,1 millones en diciembre, lo cual representa una contracción del 55,8 por ciento interanual, debido a menores ventas de productos agropecuarios, principalmente; asimismo, durante el periodo enero-diciembre se registró una disminución del 37,7 por ciento con respecto a similar periodo del año anterior.

Cuadro N° 8

UCAYALI: EXPORTACIONES POR GRUPO DE PRODUCTOS ^{1/}
(Valor FOB en millones de US\$)

TIPO	Estructura % 2020	Diciembre			Enero-Diciembre		
		2022	2023	Var. %	2022	2023	Var. %
PRODUCTOS NO TRADICIONALES	99,9	13,8	6,1	-55,8	145,6	90,7	-37,7
Agropecuarios	67,1	11,7	3,9	-66,7	108,5	60,5	-44,2
Pesqueros	0,1	0,0	0,0	-	0,1	0,1	0,0
Maderas y sus manufacturas	32,5	2,0	2,2	10,0	36,4	29,6	-18,7
Resto	0,2	0,0	0,0	0,0	0,6	0,5	-16,7
OTRAS EXPORTACIONES	0,1	0,0	0,0	-	0,3	0,2	-33,3
TOTAL	100,0	13,8	6,1	-55,8	145,8	90,9	-37,7

1/ Cifras preliminares.

Fuente: SUNAT

Elaboración: BCRP, Sucursal Iquitos. Departamento de Estudios Económicos.

- Las exportaciones de productos no tradicionales en diciembre disminuyeron un 55,8 por ciento interanual, debido a menores ventas de aceite crudo de palma y cacao en grano, principalmente. Con ello, durante el periodo enero-diciembre, se registró una contracción del 37,7 por ciento en términos interanuales, explicada por las menores ventas de aceite crudo de palma y madera moldurada.



- En el mes de diciembre, los principales mercados de destino fueron: Colombia (40,6 por ciento), México (22,6 por ciento), Francia (8,2 por ciento), República Dominicana (7,8 por ciento) y China (6,0 por ciento). El primero adquirió aceite crudo de palma; el segundo, aceite crudo de palma y madera aserrada; el tercero, madera *decking* y tablillas; el cuarto, madera aserrada; y el quinto, madera aserrada.
- Asimismo, las exportaciones en diciembre se efectuaron a través de las aduanas: Marítima del Callao (99,7 por ciento), y Aérea y Postal EX – IAAC (0,3 por ciento). La primera registra mayores movimientos en aceite crudo de palma y madera aserrada; y la segunda, camu-camu deshidratado y peces ornamentales.

IV. CRÉDITO Y DEPÓSITOS

1. Crédito

- El crédito registró un incremento de 4,2 por ciento interanual en diciembre y un saldo de S/ 2 299 millones, de los cuales, el 98,8 por ciento se encuentra colocado en moneda nacional.
- Por tipo de institución financiera, el crédito en la banca múltiple, que cuenta con la participación del 62,0 por ciento del crédito total, registró un incremento de 2,8 por ciento interanual. Por su lado, las instituciones no bancarias registraron un crecimiento de 0,1 por ciento interanual, donde destaca el resultado de las empresas financieras (2,1 por ciento); mientras que, cajas municipales (-0,7 por ciento), empresas de créditos (-11,1 por ciento) y cajas rurales (-1,0 por ciento) sufrieron caídas.

Cuadro N° 9
Ucayali: Crédito Nominal - Diciembre 2023

	Estructura % Dic-23	Saldo en millones de soles		Tasa de crecimiento (%)	
		Nov-23	Dic-23	Mes	12 Meses
Banco de la Nación	9,8	221	225	2,0	32,4
Agrobanco	0,5	12	11	-1,7	-9,1
Banca Múltiple	62,0	1 444	1 426	-1,3	2,8
Instituciones No Bancarias	27,7	636	637	0,2	0,1
Financieras	9,2	209	211	1,1	2,1
Cajas Municipales	17,8	410	409	-0,2	-0,7
Cajas Rurales	0,4	9	9	1,2	-1,0
Empresas de Créditos	0,3	8	7	-7,7	-11,1
Arrendamiento Financiero	0,0	0	0	-	-
TOTAL	100,0	2 313	2 299	-0,6	4,2
Empresas	56,4	1 309	1 297	-0,9	-0,1
Personas	43,6	1 003	1 002	-0,1	10,4
Consumo	37,7	866	866	0,0	11,1
Hipotecario	5,9	137	136	-0,4	6,4
MN	98,8	2 282	2 271	-0,5	4,8
ME	1,2	31	28	-7,8	-26,3
ME (Mill. US\$)		8	8	-7,1	-24,2

Fuente: SBS y AFP

Elaboración: BCRP - Sucursal Iquitos. Departamento de Estudios Económicos.

Gráfico N° 8

UCAYALI: EVOLUCIÓN DEL CRÉDITO
(Var. % respecto a similar mes del año anterior)

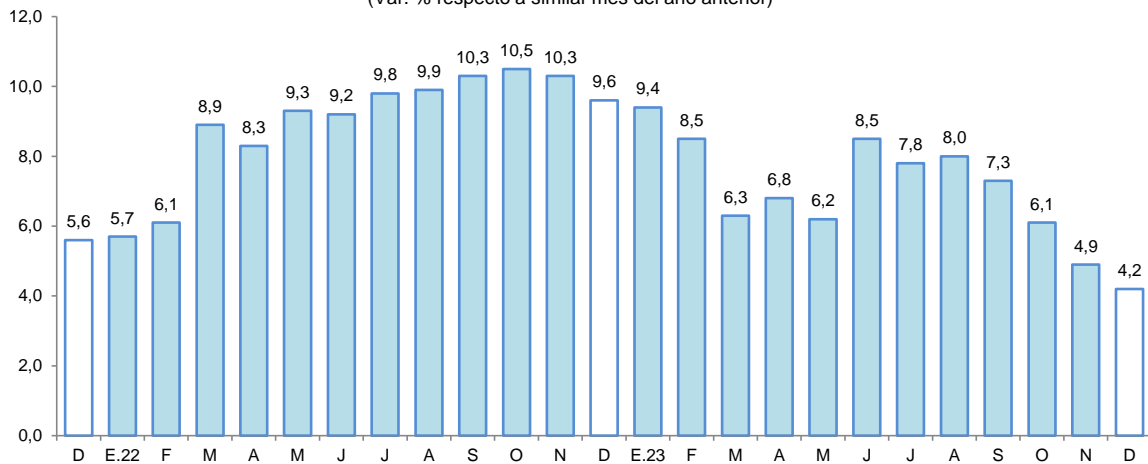

Fuente: SBS y AFP.

- Según tipo de crédito, destaca el crecimiento del segmento personas: donde los créditos del tipo consumo crecieron 11,1 por ciento y los créditos hipotecarios se incrementaron en 6,4 por ciento; contrariamente, en el segmento empresas se redujo en 0,1 por ciento.
- La ratio crédito/depositos pasó de 1,69 en diciembre de 2022 a 1,77 en diciembre de 2023, es decir, se incrementó en 0,08 puntos porcentuales; además, una ratio mayor que la unidad indica que Ucayali es un demandante neto de crédito.
- Por tipo de moneda, las colocaciones en moneda nacional registraron un aumento de 4,8 por ciento; mientras que, en moneda extranjera se redujeron en 26,3 por ciento; con ello, la participación relativa del crédito en soles (98,8 por ciento del total) creció en 0,5 puntos porcentuales frente a la participación del crédito en moneda extranjera (1,2 por ciento).

Gráfico N° 9

UCAYALI: EVOLUCIÓN DEL CRÉDITO POR TIPO DE MONEDA
(Var. % respecto a similar mes del año anterior)

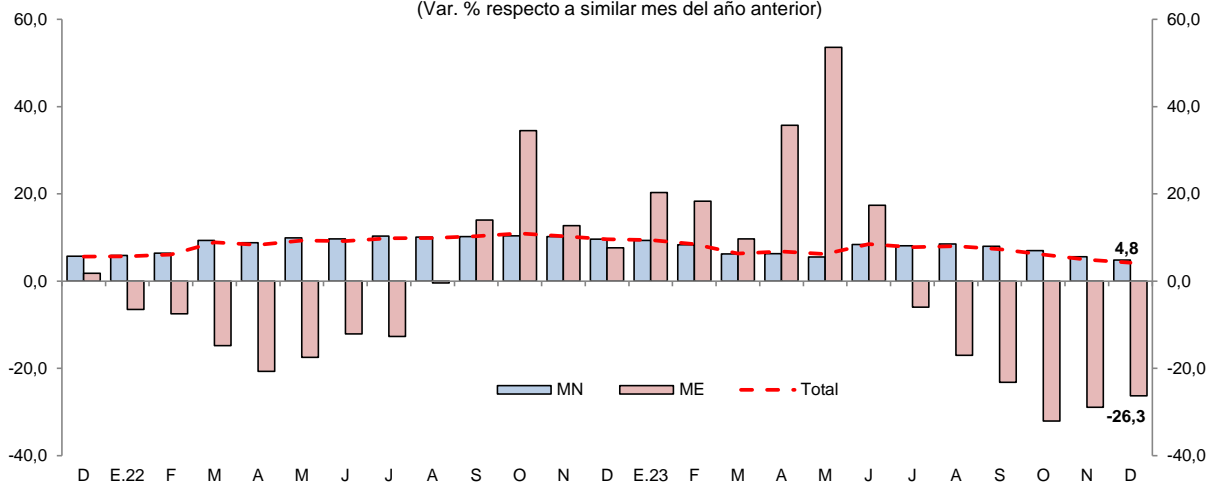

Fuente: SBS y AFP.

- La tasa de morosidad en noviembre 2023 fue de 8,4 por ciento, mayor en 1,7 puntos porcentuales a la registrada en similar mes del año anterior. Por su lado, la tasa de morosidad de las cajas municipales (7,0 por ciento) fue mayor en 2,7 puntos porcentuales y en la banca múltiple (9,4 por ciento) se incrementó en 1,9 puntos porcentuales respecto a noviembre de 2022.



Gráfico N° 10
UCAYALI: TASA DE MOROSIDAD ^{1/}
(Porcentaje)

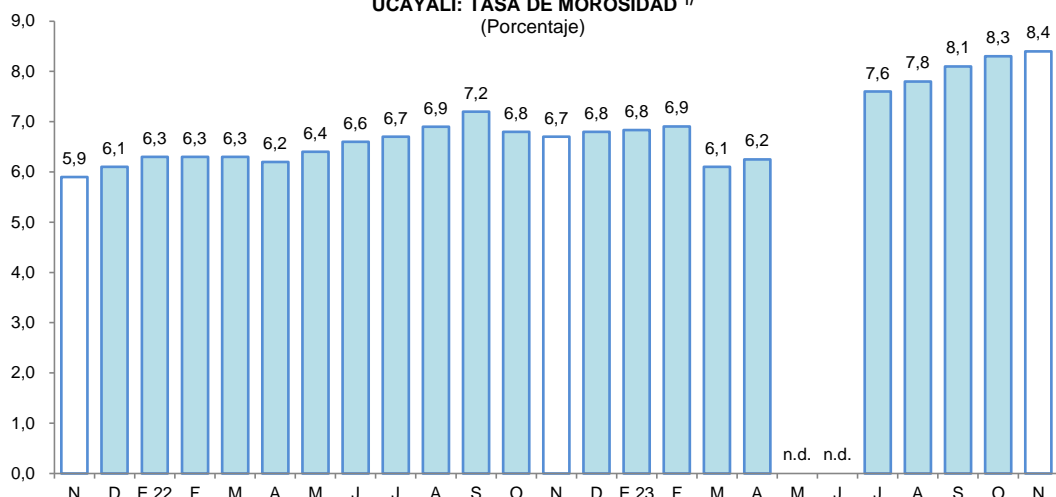

^{1/} preliminar, calculado en base a: (créditos vencidos + créditos en cobranza judicial) / colocaciones brutas.
Fuente: SBS y AFP.

2. Depósitos

- Los depósitos totales decrecieron en 0,2 por ciento interanual en diciembre, a S/ 1 301 millones, debido a los menores depósitos en la Banca Múltiple, los cuales se contrajeron en 2,6 por ciento. Contrariamente, se incrementaron los depósitos en el banco de la Nación (7,6 por ciento), empresas financieras (4,1 por ciento) y cajas municipales (2,0 por ciento).

Cuadro N° 10
Ucayali: Depósito Nominal - Diciembre 2023

	Estructura % Dic-23	Saldo en millones de soles		Tasa de crecimiento (%)	
		Nov-23	Dic-23	Mes	12 Meses
Banco de la Nación	20,1	252	261	3,6	7,6
Banca Múltiple	69,7	887	907	2,2	-2,6
Instituciones No Bancarias	10,2	132	133	0,9	2,3
Financieras	1,5	20	20	-0,6	4,1
Cajas Municipales	8,7	112	113	1,1	2,0
Cajas Rurales	0,0	0	0	17,7	-27,9
TOTAL	100,0	1 271	1 301	2,3	-0,2
Vista	32,1	399	417	4,6	-3,7
Ahorro	48,1	616	626	1,6	-7,8
A plazo	19,9	256	258	0,7	34,8
MN	85,9	1 087	1 117	2,8	-0,3
ME	14,1	184	184	-0,1	0,5
ME (Mill. US\$)		49	50	0,7	3,3

Fuente: SBS y AFP

Elaboración: BCRP - Sucursal Iquitos. Departamento de Estudios Económicos.

- Por modalidad de captación, se incrementaron los depósitos a plazo (34,8 por ciento); mientras que, se registraron caídas en los depósitos de ahorro (-7,8 por ciento) y en los depósitos a la vista (-3,7 por ciento).

- En cuanto al tipo de moneda, los depósitos en soles se redujeron en 0,3 por ciento, capturando un 85,9 por ciento del total de los depósitos; sin embargo, los depósitos en moneda extranjera, que concentraron el 14,1 por ciento restante, crecieron en 0,5 por ciento.

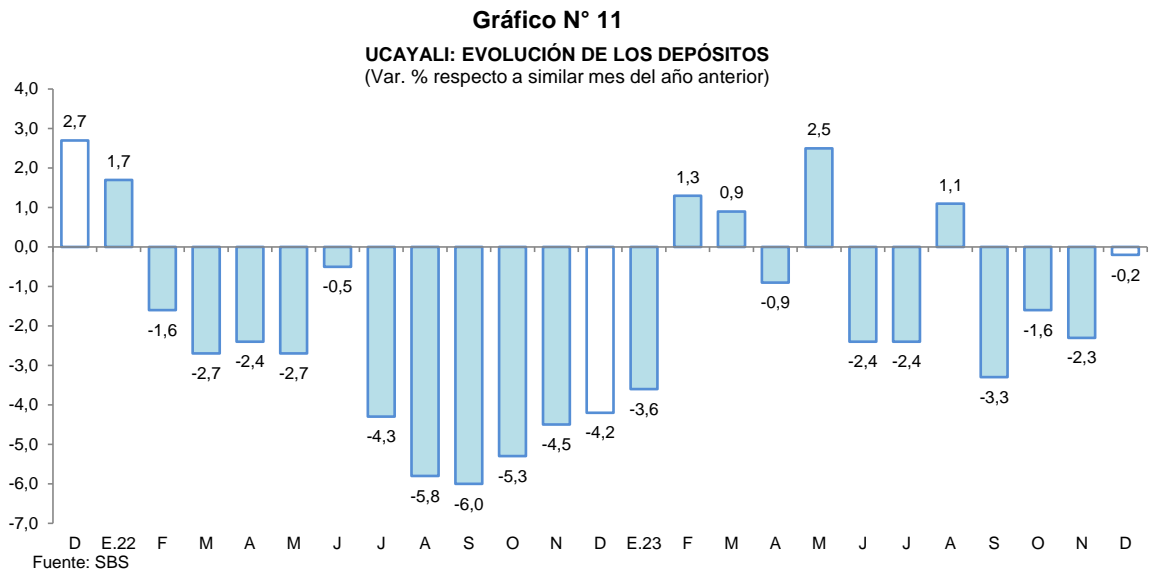

- El coeficiente de dolarización de los depósitos alcanzó el 14,1 por ciento, mayor en 0,1 puntos porcentuales al registrado en diciembre de 2022. La menor liquidez en moneda nacional se debe a los menores depósitos a la vista y de ahorro; por su lado, los mayores depósitos en moneda extranjera se deben a los mayores depósitos a la vista y a plazo en dicha moneda.

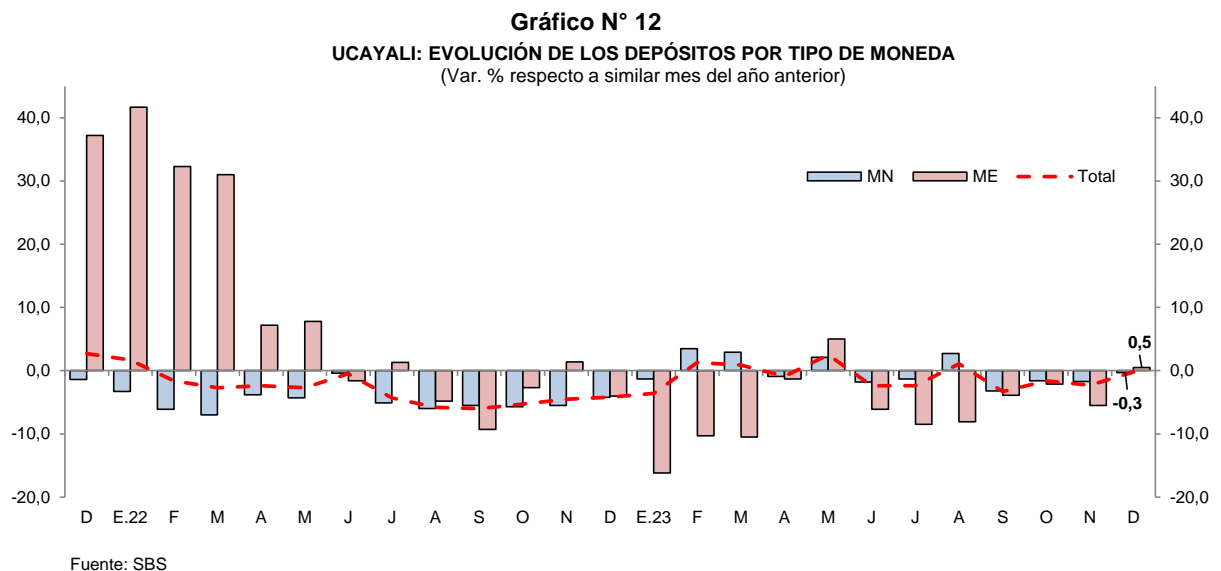

V. EJECUCIÓN DEL PRESUPUESTO DE GASTOS DEL GOBIERNO GENERAL

1. Gasto corriente no financiero

- El gasto corriente no financiero se incrementó un 6,0 por ciento interanual en diciembre, debido a los mayores montos devengados en dos de los tres niveles de gobierno; así, los Gobiernos Locales lo incrementaron en 19,6 por ciento, sustentado por mayores gastos en la compra de bienes, contratación de servicios y pensiones; y el Gobierno Regional lo aumentó en 6,2 por ciento, debido a mayores desembolsos en la adquisición de bienes, contratación de servicios y remuneraciones; contrariamente, el Gobierno Nacional lo contrajo en 0,6 por ciento,



explicado por menores montos devengados en la compra de bienes, adquisición de servicios y otros gastos corrientes.

- En el periodo enero-diciembre, el gasto corriente no financiero aumentó en 2,2 por ciento, sustentado por los mayores gastos del Gobierno Regional (7,0 por ciento) y de los Gobiernos Locales (1,9 por ciento).

Cuadro N° 11
UCAYALI: GASTO CORRIENTE NO FINANCIERO ^{1/}
(Millones de soles)

	Diciembre			Enero - Diciembre		
	2022	2023	Var. % real	2022	2023	Var. % real
Gobierno nacional	73,2	75,1	-0,6	622,1	627,4	-4,8
Gobierno regional	111,9	122,7	6,2	906,0	1 028,6	7,0
Gobiernos locales	33,6	41,5	19,6	271,6	293,6	1,9
Total	218,6	239,3	6,0	1 799,8	1 949,7	2,2

1/ Información actualizada al 1 de enero de 2023.

Fuente: MEF.

Elaboración: BCRP, Sucursal Iquitos. Departamento de Estudios Económicos.

2. Inversión pública

- La inversión pública se incrementó un 134,4 por ciento interanual en diciembre, debido al mayor dinamismo en los tres niveles de gobierno; así, en el Gobierno Regional se expandió en 309,2 por ciento, fundamentado por las mayores inversiones en los sectores educación, transporte y salud; el Gobierno Nacional se incrementó 45,2 por ciento, explicado por la mayor ejecución de obras en los sectores de ambiente, educación y agropecuario; y en los Gobiernos Locales se aumentó en 10,8 por ciento, sustentado por el mayor desarrollo de obras en los sectores de saneamiento, orden público y ambiente.

Cuadro N° 12
UCAYALI: INVERSIÓN PÚBLICA ^{1/ 2/}
(Millones de soles)

	Diciembre			Enero - Diciembre		
	2022	2023	Var. % real	2022	2023	Var. % real
Gobierno nacional	16,3	24,4	45,2	56,3	81,3	37,2
Gobierno regional	47,1	198,8	309,2	303,7	517,3	60,5
Gobiernos locales	54,8	62,7	10,8	288,4	250,5	-17,7
Total	118,1	285,9	134,4	648,4	849,1	23,8

1/ Información actualizada al 1 de enero de 2023.

2/ Comprende la adquisición de activos no financieros.

Fuente: MEF.

Elaboración: BCRP, Sucursal Iquitos. Departamento de Estudios Económicos.

- En el periodo enero-diciembre, la inversión pública creció un 23,8 por ciento interanual, influyendo la mayor ejecución de obras por parte del Gobierno Regional (60,5 por ciento) y del Gobierno Nacional (37,2 por ciento).
- Acumulado al mes de diciembre, en Ucayali se ejecutó el 73,4 por ciento del presupuesto institucional modificado (PIM); así, el Gobierno Regional alcanzó un 84,5 por ciento; el Gobierno Nacional un 79,1 por ciento de ejecución; y los Gobiernos Locales un 56,8 por ciento.

Gráfico N° 13

UCAYALI: INVERSIÓN PÚBLICA

(Var. % real respecto a similar período del año anterior)

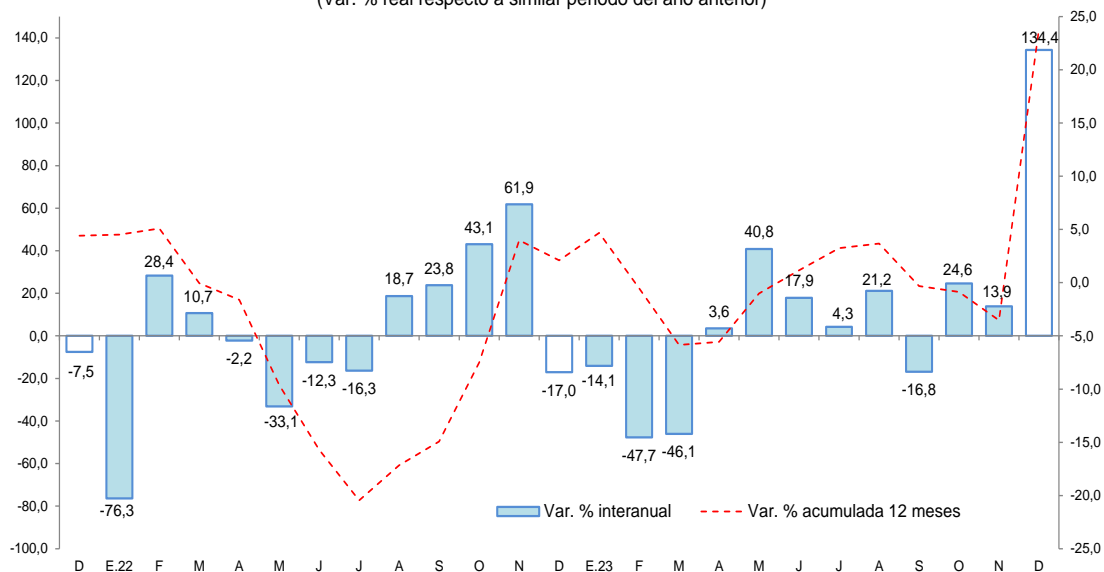

Fuente: MEF.

Los proyectos con mayor monto mensual devengado, por nivel de gobierno, son los siguientes:

- El **Gobierno Nacional** invirtió S/ 4,2 millones en el mejoramiento de los servicios del taller de maestranza de la UNU, en el distrito de Callería; S/ 3,0 millones en el mejoramiento de los servicios de apoyo al aprovechamiento sostenible de la biodiversidad de los ecosistemas en el paisaje forestal, en los distritos de Raimondi, Sepahua y Tahuania; S/ 1,9 millones en la creación de la biblioteca central de Universidad Nacional Intercultural de la Amazonía, en el distrito de Yarinacocha; S/ 1,5 millones en la adquisición de equipamiento para el hospital de Yarinacocha; S/ 1,4 millones en la construcción de celdas para residuos, sistema de almacenamiento y barrido, del distrito de Callería; entre otros.
- El **Gobierno Regional** invirtió S/ 61,4 millones en el mejoramiento de los servicios educativos del Instituto Superior Tecnológico Público Suiza; S/ 24,5 millones en el mejoramiento de la carretera departamental Campo Verde, en los distritos de Campo Verde y Nueva Requena; S/ 13,4 millones en la ampliación de la infraestructura educativa Julio C. Tello, en el distrito de Irazola; S/ 11,0 millones en el mejoramiento de la carretera departamental Neshuya-Curimaná, en los distritos de Irazola y de Curimaná; S/ 3,6 millones en el fortalecimiento de los servicios de salud del hospital regional de Pucallpa; entre otros.
- Los **Gobiernos Locales** invirtieron S/ 3,9 millones adquisición de camión compactador, volquete, retroexcavadora y minicargador de la municipalidad distrital, distrito de Yarinacocha; S/ 3,7 millones en el mejoramiento del servicio de agua potable y alcantarillado, en la localidad de Alexander Von Humboldt; S/ 2,2 millones en la creación de veredas y pistas, en el distrito de Alexander Von Humboldt; S/ 2,0 millones en la creación del sistema de agua potable y saneamiento en el centro poblado Oventeni, en el distrito de Raimondi; S/ 2,0 millones en la creación de los servicios de agua potable y servicios de disposición sanitaria de excretas, en el distrito de Neshuya; entre otros.



VI. ANEXOS

BANCO CENTRAL DE RESERVA DEL PERÚ – SUCURSAL QUITOS

Anexo Nº 01

UCAYALI: PRODUCCIÓN AGROPECUARIA ^{1/}
(T.M.)

	2022	Total	2023												
	Dic.	Ene.-Dic.	Ene.	Feb.	Mar.	Abr.	May.	Jun.	Jul.	Ago.	Set.	Oct.	Nov.	Dic.	
TOTAL AGRÍCOLA	138 250	1489 138	125 263	125 676	112 353	108 878	117 670	109 802	115 203	120 385	144 337	106 785	120 906	114 599	TOTAL AGRÍCOLA
Arroz cáscara	7 555	104 542	7 155	10 298	8 797	10 942	7 709	2 624	8 923	7 237	13 351	18 812	11 535	4 504	Arroz cáscara
Plátano	21 748	293 267	21 747	21 221	22 662	22 860	23 918	24 787	25 150	25 300	25 726	26 333	26 512	26 596	Plátano
Yuca	3 409	108 861	4 220	6 827	7 790	9 419	23 244	21 273	25 876	7 296	5 377	6 339	3 554	7 404	Yuca
Naranja	807	14 805	1 132	1 486	1 724	1 776	2 167	2 043	1 684	720	0	0	0	372	Naranja
Papaya	4 370	61 629	5 331	5 167	5 316	4 938	4 693	5 076	5 139	4 891	4 824	4 675	4 616	4 291	Papaya
Piña	1 399	12 232	1 048	829	735	767	887	921	886	824	999	1 016	890	566	Piña
Caña de azúcar	1 367	17 954	1 195	380	293	471	664	1 230	1 637	1 818	1 824	1 590	1 114	540	Caña de azúcar
Maíz amarillo duro	7 827	30 299	9 211	5 127	1 703	3 053	1 368	1 323	835	1 275	6 355	5 390	3 454	1 459	Maíz amarillo duro
Palma aceitera	75 649	664 431	59 285	58 925	47 496	40 575	37 990	35 957	32 128	58 280	72 460	31 612	60 484	60 286	Palma aceitera
Aguaje	1 226	14 876	1 210	1 519	1 531	1 419	1 205	1 245	1 084	925	911	1 069	1 110	929	Aguaje
Camu camu	414	2 422	297	164	169	220	108	85	20	24	16	52	76	60	Camu camu
Pijuayo fruto	725	9 286	1 239	1 811	1 776	1 070	523	0	0	0	0	24	205	537	Pijuayo fruto
Pijuayo palmito	43	894	30	22	10	0	0	0	0	0	0	0	0	0	Pijuayo palmito
Otros agrícolas															Otros agrícolas
Cacao	389	22 724	326	228	181	900	2 865	3 273	3 777	3 104	2 334	1 292	451	158	Cacao
Café	0	10 743	0	0	0	289	1 072	1 868	2 420	2 623	1 719	0	0	0	Café
Algodón	2	355	0	0	0	0	0	0	0	0	109	130	127	0	Algodón
Cocona	221	3256	260	216	170	214	318	394	384	360	360	337	301	217	Cocona
Soya	32	130	42	19	793	0	0	0	0	34	120	124	108	0	Soya
Melón	0	1 098	0	0	0	0	0	0	0	644	901	452	100	0	Melón
Pepino	152	1 113	108	75	40	7	21	13	45	212	359	188	87	154	Pepino
Ungurahui	437	4 591	520	462	434	283	221	203	191	57	12	23	82	193	Ungurahui
Resto agrícola	10 476	109 629	10 905	10 899	10 733	9 676	8 696	7 487	5 024	4 761	6 581	7 328	6 100	6 332	Resto agrícola
TOTAL PECUARIO	3 083	31 519	2 118	1 748	2 252	2 551	2 494	2 697	2 652	2 982	2 535	3 191	2 345	2 970	TOTAL PECUARIO
Carne de ave	1 982	18 614	1 149	698	1 190	1 481	1 465	1 609	1 545	1 894	1 424	2 150	1 358	1 899	Carne de ave
Carne de porcino	153	950	80	84	93	89	83	90	81	81	96	98	87	145	Carne de porcino
Carne de vacuno	399	4 371	247	303	316	354	335	391	398	401	426	395	389	420	Carne de vacuno
Carne de ovino	11	74	5	5	5	4	5	6	6	6	8	7	8	10	Carne de ovino
Leche	274	4 028	336	366	366	337	337	336	346	316	276	270	255	245	Leche
Huevos	263	3 482	300	293	282	285	270	265	275	283	306	270	246	250	Huevos

1/ Cifras preliminares.

Fuente: Dirección Regional de Agricultura de Ucayali.

Elaboración: BCRP - Sucursal Iquitos.



Anexo Nº 02

UCAYALI: PRODUCCIÓN PESQUERA
(T.M.)

	2022	Total	2023												
	Dic.	Ene.-Dic.	Ene.	Feb.	Mar.	Abr.	May.	Jun.	Jul.	Ago.	Set.	Oct.	Nov.	Dic.	
DESEMBARQUE TOTAL ^{1/}	222	3 751	222	147	173	205	198	259	272	384	409	217	316	168	DESEMBARQUE TOTAL ^{1/}
Fresco	151	2 729	136	96	100	137	136	175	75	321	323	161	122	86	Fresco
Seco-salado	71	1 022	86	51	73	68	61	83	197	63	86	55	194	81	Seco-salado
DESEMBARQUE TOTAL ^{2/}	222	3 751	222	147	173	205	198	259	272	384	409	217	316	168	DESEMBARQUE TOTAL ^{2/}
Acarahuazú	3	24	4	1	1	1	2	1	2	3	2	2	2	0	Acarahuazú
Achacubo	0	1	0	0	0	0	0	0	0	0	0	0	0	0	Achacubo
Arahuana	3	39	2	2	2	4	4	5	24	2	1	1	3	8	Arahuana
Boquichico	26	868	29	21	27	25	22	86	22	182	169	26	30	13	Boquichico
Chiu Chiu	23	191	26	27	17	25	17	12	15	4	6	28	25	21	Chiu Chiu
Doncella	6	186	5	4	3	4	7	20	7	9	9	4	8	3	Doncella
Dorado	1	18	1	0	1	0	1	1	1	1	1	1	1	1	Dorado
Gamitana	0	11	4	0	1	0	1	0	3	1	1	1	6	7	Gamitana
Lisa	3	78	1	1	3	6	5	5	9	9	10	6	2	2	Lisa
LLambina	34	188	47	18	33	26	22	11	12	14	11	21	28	19	LLambina
Llausa	2	70	2	3	0	2	3	7	4	4	3	3	10	1	Llausa
Maparate	11	99	11	7	12	6	17	6	38	11	23	19	53	5	Maparate
Mota	11	170	9	10	11	7	13	17	5	6	7	4	18	41	Mota
Paco	0	19	1	0	0	1	1	0	1	1	0	1	7	1	Paco
Paiche	0	28	0	0	6	17	1	3	4	6	8	0	0	0	Paiche
Palometa	4	164	6	10	2	15	11	17	72	13	15	7	12	5	Palometa
Sardina	2	135	1	1	1	4	10	4	2	19	19	7	5	0	Sardina
Torre	0	4	0	0	0	0	0	0	0	0	0	0	0	0	Torre
Tucunaré	0	9	1	0	2	0	2	1	2	0	2	1	0	0	Tucunaré
Turushuqui	2	18	1	3	0	0	1	2	1	1	2	3	2	1	Turushuqui
Yulilla	3	39	4	2	1	2	3	0	1	1	3	5	4	2	Yulilla
Otras especies	86	1 393	67	37	49	58	55	59	48	97	115	77	99	38	Otras especies
PECES ORNAMENTALES (unidades)	37 732	487 387	40 481	37 111	66 320	75 016	95 209	62 076	14 976	76 691	51 292	43 932	48 504	38 780	PECES ORNAMENTALES (unidades)

1/ Por estado de conservación.

2/ Por tipo de especie.

Fuente: Dirección Regional de la Producción de Ucayali.

Elaboración: BCRP - Sucursal Iquitos.



Anexo Nº 03

UCAYALI: PRODUCCIÓN DE MADERA ROLLIZA
(m³)

	2022	Total	2023												
	Dic.	Ene.-Dic.	Ene.	Feb.	Mar.	Abr.	May.	Jun.	Jul.	Ago.	Set.	Oct.	Nov.	Dic.	
Especies de madera															Especies de madera
Aguano masha	2	52	0	0	0	0	83	5	0	44	0	0	0	n.d.	Aguano masha
Bolaina blanca	0	53	0	0	0	0	106	1 638	1 084	1 378	1 249	1 090	1 284	n.d.	Bolaina blanca
Caoba	0	0	0	0	0	0	0	0	0	0	0	0	0	n.d.	Caoba
Capirona	0	467	0	0	0	0	100	100	283	148	206	340	256	n.d.	Capirona
Cachimbo	77	1 697	245	582	0	250	1 764	632	1 128	3 557	3 321	1 973	2 430	n.d.	Cachimbo
Catahua	0	0	0	0	48	0	0	207	0	97	337	153	11	n.d.	Catahua
Cedro	0	0	0	0	0	0	0	0	20	203	0	0	0	n.d.	Cedro
Copaiba	0	485	9	1	4	215	1 176	525	1 410	1 556	345	1 284	2 210	n.d.	Copaiba
Cumala	112	5 018	0	253	239	220	255	734	1 117	2 461	3 424	2 819	3 216	n.d.	Cumala
Estoraque	3	814	0	56	21	0	803	4	93	277	315	681	327	n.d.	Estoraque
Huayruro	0	1 177	23	27	32	0	1 455	961	1 211	3 300	2 611	2 481	3 519	n.d.	Huayruro
Huimba negra	0	194	3	4	0	0	315	17	41	44	183	846	0	n.d.	Huimba negra
Ishpingo	0	147	0	0	0	0	257	44	47	0	64	15	15	n.d.	Ishpingo
Lagarto caspi	0	0	0	0	0	0	22	0	26	37	263	0	15	n.d.	Lagarto caspi
Lupuna blanca	756	2 487	3	706	407	186	298	34	268	549	2 639	305	573	n.d.	Lupuna blanca
Moena	3	212	7	6	147	69	1 323	1 081	1 849	390	190	265	659	n.d.	Moena
Panguana	4	163	6	2	3	0	323	174	481	1 285	1 034	910	613	n.d.	Panguana
Pashaco	0	368	39	18	0	0	73	315	187	767	1 720	683	553	n.d.	Pashaco
Pumaquiro	0	0	0	21	0	0	77	18	48	38	47	44	171	n.d.	Pumaquiro
Quinilla	0	616	0	0	5	111	325	90	594	573	83	0	199	n.d.	Quinilla
Requia	1	17	0	0	0	0	33	1 644	3	178	0	0	16	n.d.	Requia
Shihuahuaco	0	2 289	8	470	0	0	5 930	4 483	880	4 413	2 254	1 240	475	n.d.	Shihuahuaco
Tornillo	0	1 264	0	628	7	0	2 115	1 402	1 235	4 112	1 572	3 041	687	n.d.	Tornillo
Utucuro	0	424	0	0	0	0	0	0	0	74	0	116	395	n.d.	Utucuro
Yacushapana	40	884	0	598	143	0	1 169	253	658	546	8	87	647	n.d.	Yacushapana
Otros	1 185	15 143	634	775	821	1 169	10 846	5 603	13 048	20 555	17 071	17 018	12 445	n.d.	Otros
TOTAL	2 183	33 970	976	4 146	1 879	2 220	28 849	19 963	25 711	46 581	38 872	35 441	30 716	n.d.	TOTAL

Fuente: Gobierno Regional de Ucayali - Gerencia Regional Forestal y de Fauna Silvestre.

Elaboración: BCRP - Sucursal Iquitos.



Anexo Nº 04

UCAYALI: PRODUCCIÓN DE MADERA ASERRADA
(m³)

	2022	Total	2023												
	Dic.	Ene.-Dic.	Ene.	Feb.	Mar.	Abr.	May.	Jun.	Jul.	Ago.	Set.	Oct.	Nov.		Dic.
Especies de madera															Especies de madera
Aguano masha	30	239	57	30	27	37	48	12	22	23	1	15	3	n.d.	Aguano masha
Caoba	0	34	0	0	0	0	0	23	0	0	0	0	0	n.d.	Caoba
Capirona	1 055	16 128	792	1 645	1 563	1 110	219	123	170	188	159	433	13 876	n.d.	Capirona
Cachimbo	4 798	42 915	5 087	6 084	6 797	4 123	4 519	2 885	2 473	3 119	3 620	3 617	1 562	n.d.	Cachimbo
Catahua	1 291	12 099	512	1 553	591	1 093	297	269	62	148	68	134	21	n.d.	Catahua
Cedro	14	379	61	147	114	65	35	17	15	0	11	4	0	n.d.	Cedro
Copaiba	3 869	59 749	2 971	4 555	4 226	3 370	1 597	1 390	915	662	324	265	116	n.d.	Copaiba
Cumala	2 303	21 297	1 396	1 365	2 638	1 918	1 097	983	620	739	1 367	1 028	565	n.d.	Cumala
Estoraque	376	5 307	198	643	876	500	535	502	295	280	230	497	27	n.d.	Estoraque
Huayruro	2 049	25 291	1 246	1 725	5 448	1 920	1 652	1 167	817	865	1 233	603	221	n.d.	Huayruro
Huimba	618	4 783	558	607	2 428	468	65	147	33	23	57	126	3	n.d.	Huimba
Ishpingo	315	2 278	243	126	124	105	41	311	263	90	148	23	83	n.d.	Ishpingo
Lagarto caspi	1	190	24	58	127	38	29	13	4	24	48	15	22	n.d.	Lagarto caspi
Lupuna	9 495	11 184	130	305	142	80	34	59	83	0	0	19	0	n.d.	Lupuna
Marupa	442	1 706	90	233	186	128	33	36	156	11	239	159	14	n.d.	Marupa
Moena	2 966	7 056	226	254	593	733	629	385	231	391	367	49	91	n.d.	Moena
Pashaco	779	11 061	513	1 018	1 011	488	460	575	258	425	591	190	131	n.d.	Pashaco
Pumaquiro	124	730	18	107	71	29	6	65	12	6	19	7	5	n.d.	Pumaquiro
Quinilla	162	2 731	73	91	153	81	253	90	65	123	83	38	13	n.d.	Quinilla
Requia	12	438	26	25	41	34	16	7	13	0	0	0	0	n.d.	Requia
Shihuahuaco	1 585	22 129	1 588	2 518	6 101	3 057	1 898	964	574	765	827	1 041	446	n.d.	Shihuahuaco
Tornillo	3 452	28 140	3 267	2 900	3 420	2 475	1 514	829	938	1 024	1 417	1 121	347	n.d.	Tornillo
Utucuro	277	2 295	22	132	23	36	16	0	0	83	31	0	0	n.d.	Utucuro
Yacushapana	142	3 005	516	195	383	397	181	265	231	299	192	60	17	n.d.	Yacushapana
Otros	14 685	161 500	7 908	28 182	27 952	9 912	8 671	6 253	6 423	6 071	6 020	14 879	31 794	n.d.	Otros
TOTAL	50 839	442 666	27 523	54 498	65 034	32 196	23 844	17 370	14 672	15 359	17 052	24 323	49 356	n.d.	TOTAL

Fuente: Gobierno Regional de Ucayali - Gerencia Regional Forestal y de Fauna Silvestre.

Elaboración: BCRP - Sucursal Iquitos.

Anexo Nº 05

UCAYALI: PRODUCCIÓN DE HIDROCARBUROS LÍQUIDOS Y GAS

	2022	Total	2023												
	Dic.	Ene.-Dic.	Ene.	Feb.	Mar.	Abr.	May.	Jun.	Jul.	Ago.	Set.	Oct.	Nov.	Dic.	
LÍQUIDOS GN ^{1/} *Lote 31-C (LGN)	6	83	6	4	6	4	4	7	5	4	5	4	4	4	LÍQUIDOS GN ^{1/} *Lote 31-C (LGN)
PETRÓLEO ^{1/} *Lote 131	27	454	25	13	16	13	15	28	40	38	35	34	32	32	PETRÓLEO ^{1/} *Lote 131
GAS NATURAL ^{2/} *Lote 31-C	505	3 929	213	26	282	174	419	730	558	477	683	399	401	144	GAS NATURAL ^{2/} *Lote 31-C

1/ Miles de barriles.

2/ Millones de pies cúbicos.

Fuente: Perúpetro S.A.

Elaboración: BCRP - Sucursal Iquitos.

Anexo Nº 06

UCAYALI: PRODUCCIÓN MANUFACTURERA ^{1/}
(Índice de volumen físico: 2007=100)

C I I U	2022	Total	2023												C I I U	
	Dic.	Ene.-Dic.	Ene.	Feb.	Mar.	Abr.	May.	Jun.	Jul.	Ago.	Set.	Oct.	Nov.	Dic.		
MANUFACTURA PRIMARIA	0,0	0,0	0,0	0,0	0,0	0,0	0,0	0,0	0,0	0,0	0,0	0,0	0,0	0,0	0,0	MANUFACTURA PRIMARIA
2320 -Refinación de petróleo	0,0	0,0	0,0	0,0	0,0	0,0	0,0	0,0	0,0	0,0	0,0	0,0	0,0	0,0	0,0	2320 -Refinación de petróleo
MANUFACTURA NO PRIMARIA	218,8	234,7	201,8	229,3	297,2	180,7	185,6	176,1	197,0	187,8	130,2	220,9	168,0	258,6	MANUFACTURA NO PRIMARIA	
1553 -Bebidas malteadas	310,6	351,1	309,3	262,5	365,5	249,4	289,2	295,2	350,7	324,6	194,9	311,2	263,7	362,0	1553 -Bebidas malteadas	
1554 -Bebidas gaseosas	373,8	54,3	409,8	304,6	336,4	280,6	412,1	409,1	436,9	522,1	456,7	490,3	498,2	495,3	1554 -Bebidas gaseosas	
2010 -Madera aserrada	168,2	175,5	126,5	250,5	298,9	148,0	109,6	79,8	67,4	70,6	78,4	167,4	91,5	201,9	2010 -Madera aserrada	
2710 -Calaminas y varillas	0,0	0,0	0,0	0,0	0,0	0,0	0,0	0,0	0,0	0,0	0,0	0,0	0,0	0,0	2710 -Calaminas y varillas	
2899 -Clavos para madera	0,0	0,0	0,0	0,0	0,0	0,0	0,0	0,0	0,0	0,0	0,0	0,0	0,0	0,0	2899 -Clavos para madera	
TOTAL	145,3	155,9	134,0	152,3	197,4	120,0	123,3	116,9	130,8	124,7	86,5	146,7	111,5	171,7	TOTAL	

1/ Cifras preliminares

Fuente: Dirección Regional de la Producción de Ucayali - Encuesta a Empresas Industriales.

Elaboración: BCRP - Sucursal Iquitos.

Anexo Nº 07

UCAYALI: PRODUCCIÓN MANUFACTURERA ^{1/}
(Variación Porcentual)

C I I U	2022/2021	Total	2023/2022												C I I U	
	Dic.	Ene.-Dic.	Ene.	Feb.	Mar.	Abr.	May.	Jun.	Jul.	Ago.	Set.	Oct.	Nov.	Dic.		
MANUFACTURA PRIMARIA	-	-	-	-	-	-	-	-	-	-	-	-	-	-	-	MANUFACTURA PRIMARIA
2320 -Refinación de petróleo	-	-	-	-	-	-	-	-	-	-	-	-	-	-	-	2320 -Refinación de petróleo
MANUFACTURA NO PRIMARIA	-9,3	-6,8	-12,3	35,8	28,4	-20,5	-26,8	-31,1	-10,7	-44,1	-50,5	-6,2	-30,3	18,2	MANUFACTURA NO PRIMARIA	
1553 -Bebidas malteadas	-13,9	-3,9	-10,5	23,7	11,9	-26,6	-23,8	-27,3	3,4	-24,0	-50,7	-14,3	-28,5	16,5	1553 -Bebidas malteadas	
1554 -Bebidas gaseosas	30,1	-13,0	11,5	41,1	48,6	-9,1	3,6	19,3	4,5	15,6	9,7	23,4	44,7	32,5	1554 -Bebidas gaseosas	
2010 -Madera aserrada	-1,2	-12,6	-19,2	53,0	59,5	-7,2	-37,3	-47,4	-51,4	-77,9	-56,2	12,3	-42,1	20,1	2010 -Madera aserrada	
2710 -Calaminas y varillas	-	-	-	-	-	-	-	-	-	-	-	-	-	-	2710 -Calaminas y varillas	
2899 -Clavos de madera	-	-	-	-	-	-	-	-	-	-	-	-	-	-	2899 -Clavos de madera	
TOTAL	-9,3	-6,8	-12,3	35,8	28,4	-20,5	-26,8	-31,1	-10,7	-44,1	-50,5	-6,2	-30,3	18,2	TOTAL	

1/ cifras preliminares

Fuente: Dirección Regional de la Producción de Ucayali - Encuesta a Empresas Industriales.

Elaboración: BCRP - Sucursal Iquitos.

Anexo Nº 08

**UCAYALI: TRABAJADORES ASALARIADOS PRIVADOS FORMALES
POR SECTORES ECONÓMICOS**

(Variación porcentual con respecto al mismo mes del año anterior)

Año	Mes	Agricultura	Minería	Manufactura	Construcción	Comercio	Servicios	Total
2022	DIC.	20,9	-11,0	5,3	-16,1	4,5	1,9	5,1
2023	ENE.	10,7	-19,2	0,7	-17,1	2,4	2,7	4,1
	FEB.	5,1	-16,4	1,5	-14,9	2,5	-3,9	-0,1
	MAR.	4,9	-18,0	5,3	1,0	3,1	4,7	4,8
	ABR.	-3,6	-10,4	0,9	10,3	1,3	6,7	4,2
	MAY.	-8,1	-5,4	-1,5	4,4	0,4	8,3	3,4
	JUN.	-11,6	12,1	2,1	9,8	4,4	10,9	5,9
	JUL.	-6,6	-12,4	-5,5	9,7	3,9	5,3	3,3
	AGO.	-6,5	-6,0	-5,3	13,9	4,1	1,8	2,1
	SET.	-9,1	-4,8	-5,4	5,6	3,3	3,3	1,7
	OCT.	-14,3	-6,3	-4,2	-2,5	1,8	10,5	3,1
	NOV.	-16,3	0,8	-4,5	9,1	2,2	16,5	5,5
	DIC.	n.d.	n.d.	n.d.	n.d.	n.d.	n.d.	n.d.

Fuente: MTPE – Planilla electrónica - PLAME y T-registro.

Elaboración: BCRP - Sucursal Iquitos.

Anexo Nº 09

UCAYALI: EXPORTACIONES POR GRUPO DE PRODUCTOS ^{1/}
(Valor FOB - Millones de US\$)

	2022	Total	2023												
	Dic.	Ene.-Dic.	Ene.	Feb.	Mar.	Abr.	May.	Jun.	Jul.	Ago.	Set.	Oct.	Nov.	Dic.	
Productos no tradicionales	13,8	145,6	12,7	8,2	9,9	8,9	6,3	5,2	2,9	7,4	6,5	9,0	7,5	6,1	Productos no tradicionales
Forestales	2,0	36,4	1,9	2,6	4,1	3,6	3,0	2,3	1,8	2,1	1,5	2,2	2,4	2,2	Forestales
- Madera aserrada	1,3	20,5	1,0	1,6	2,3	1,8	1,8	1,8	1,3	1,3	1,4	1,8	2,0	1,3	- Madera aserrada
- Tablillas y frisos	0,2	3,8	0,4	0,1	0,5	0,4	0,3	0,0	0,2	0,1	0,0	0,2	0,1	0,4	- Tablillas y frisos
- Machihembrado	0,0	0,0	0,0	0,0	0,0	0,0	0,0	0,0	0,0	0,0	0,0	0,0	0,0	0,0	- Machihembrado
- Triplay	0,0	0,0	0,0	0,0	0,0	0,0	0,0	0,0	0,0	0,0	0,0	0,0	0,0	0,0	- Triplay
- Tableros	0,0	0,0	0,0	0,0	0,0	0,0	0,0	0,0	0,0	0,0	0,0	0,0	0,0	0,0	- Tableros
- Tarugos y trefilados	0,0	0,0	0,0	0,0	0,0	0,0	0,0	0,0	0,0	0,0	0,0	0,0	0,0	0,0	- Tarugos y trefilados
- Otros acabados	0,6	12,0	0,5	1,0	1,3	1,3	0,9	0,5	0,4	0,7	0,1	0,2	0,3	0,5	- Otros acabados
Agroindustriales	11,7	108,5	10,7	5,5	5,8	5,3	3,3	2,9	1,0	5,3	5,0	6,8	5,1	3,9	Agroindustriales
- Camu camu	0,0	0,2	0,0	0,0	0,0	0,0	0,0	0,0	0,0	0,0	0,0	0,0	0,0	0,0	- Camu camu
- Uña de gato	0,0	0,1	0,0	0,0	0,0	0,0	0,0	0,0	0,0	0,0	0,0	0,0	0,0	0,0	- Uña de gato
- Sangre de grado	0,0	0,0	0,0	0,0	0,0	0,0	0,0	0,0	0,0	0,0	0,0	0,0	0,0	0,0	- Sangre de grado
- Cacao en grano	1,0	12,7	3,1	0,4	0,2	0,1	0,0	0,4	1,0	2,3	0,9	0,1	0,8	0,1	- Cacao en grano
- Manteca Vegetal	0,0	0,0	0,0	0,0	0,0	0,0	0,0	0,0	0,0	0,0	0,0	0,0	0,0	0,0	- Manteca Vegetal
- Aceite refinado de palma	0,0	0,0	0,0	0,0	0,0	0,0	0,0	0,0	0,0	0,0	0,0	0,0	0,0	0,0	- Aceite refinado de palma
- Aceite crudo de palmiste	0,0	2,5	0,0	0,0	0,0	0,0	0,0	0,0	0,0	0,0	0,0	0,0	0,0	0,0	- Aceite crudo de palmiste
- Aceite crudo de palma	10,7	93,0	7,6	5,2	5,6	5,2	3,3	2,5	0,0	3,0	4,1	6,7	4,2	3,8	- Aceite crudo de palma
Pesqueros	0,0	0,1	0,0	0,0	0,0	0,0	0,0	0,0	0,0	0,0	0,0	0,0	0,0	0,0	Pesqueros
- Peces ornamentales	0,0	0,1	0,0	0,0	0,0	0,0	0,0	0,0	0,0	0,0	0,0	0,0	0,0	0,0	- Peces ornamentales
- Pescado congelado	0,0	0,0	0,0	0,0	0,0	0,0	0,0	0,0	0,0	0,0	0,0	0,0	0,0	0,0	- Pescado congelado
- Pescado seco salado	0,0	0,0	0,0	0,0	0,0	0,0	0,0	0,0	0,0	0,0	0,0	0,0	0,0	0,0	- Pescado seco salado
Otros	0,0	0,6	0,1	0,1	0,0	0,0	0,0	0,0	0,1	0,0	0,0	0,1	0,1	0,0	Otros
Resto	0,0	0,3	0,0	0,0	0,0	0,0	0,0	0,0	0,0	0,0	0,0	0,1	0,0	0,0	Resto
TOTAL EXPORTACIONES	13,8	145,8	12,7	8,3	9,9	8,9	6,3	5,2	2,9	7,4	6,5	9,1	7,5	6,1	TOTAL EXPORTACIONES

1/ cifras preliminares.

Fuente: SUNAT-ADUANAS.

Elaboración: BCRP - Sucursal Iquitos.



Anexo Nº 10

UCAYALI: EJECUCIÓN DEL PRESUPUESTO DE GASTOS DEL GOBIERNO NACIONAL ^{1/}
(Millones de soles)

	2022	Total	2023												
	Dic.	Ene.-Dic.	Ene.	Feb.	Mar.	Abr.	May.	Jun.	Jul.	Ago.	Set.	Oct.	Nov.	Dic.	
GASTOS NO FINANCIEROS	107,1	720,1	52,1	56,4	50,9	56,4	55,5	57,9	52,1	59,3	48,6	62,7	61,5	99,6	GASTOS NO FINANCIEROS
a. GASTOS CORRIENTES	73,2	622,1	50,2	54,5	46,2	52,1	47,6	54,3	48,2	50,6	44,2	55,4	49,0	75,1	a. GASTOS CORRIENTES
1. Personal y obligaciones	24,0	232,5	19,0	18,2	18,1	18,3	20,3	18,8	23,6	18,7	18,7	19,1	21,7	28,7	1. Personal y obligaciones
2. Pensiones y prestaciones sociales	3,2	18,6	1,0	1,2	1,7	1,2	1,7	1,4	1,8	1,5	1,7	1,7	0,8	2,9	2. Pensiones y prestaciones sociales
3. Bienes y servicios	27,5	165,5	13,1	11,9	13,2	12,9	16,0	17,3	14,7	14,6	16,0	14,9	19,4	24,4	3. Bienes y servicios
4. Donaciones y transferencias	1,0	48,7	7,7	12,7	1,8	2,9	2,4	0,3	1,6	4,8	-0,1	0,6	3,3	2,4	4. Donaciones y transferencias
5. Otros gastos corrientes	17,5	156,8	9,3	10,5	11,4	16,8	7,2	16,6	6,6	11,0	7,8	19,2	3,8	16,7	5. Otros gastos corrientes
b. GASTOS DE CAPITAL	34,0	98,0	1,9	1,9	4,6	4,3	7,9	3,6	3,9	8,7	4,4	7,3	12,5	24,4	b. GASTOS DE CAPITAL
1. Adquisición de activos no financieros	16,3	56,3	1,9	1,9	4,4	4,1	7,8	3,3	3,9	8,7	4,4	7,2	9,2	24,4	1. Adquisición de activos no financieros
2. Donaciones y transferencias	17,7	41,7	0,0	0,0	0,2	0,2	0,1	0,2	0,0	0,0	0,0	0,1	3,3	0,0	2. Donaciones y transferencias
3. Otros gastos de capital	0,0	0,0	0,0	0,0	0,0	0,0	0,0	0,0	0,0	0,0	0,0	0,0	0,0	0,0	3. Otros gastos de capital

1/ Información actualizada al 1 de enero de 2024.

Fuente: Consulta Amigable - MEF.

Elaboración: BCRP - Sucursal Iquitos.

Anexo Nº 11

UCAYALI: EJECUCIÓN DEL PRESUPUESTO DE GASTOS DEL GOBIERNO REGIONAL ^{1/}
(Millones de soles)

	2022	Total	2023												
	Dic.	Ene.-Dic.	Ene.	Feb.	Mar.	Abr.	May.	Jun.	Jul.	Ago.	Set.	Oct.	Nov.	Dic.	
GASTOS NO FINANCIEROS	159,3	1 214,4	86,6	92,1	93,0	92,6	106,3	127,2	127,4	115,2	114,0	130,7	139,4	321,5	GASTOS NO FINANCIEROS
a. GASTOS CORRIENTES	111,9	906,0	84,6	76,2	76,5	74,8	79,3	92,1	91,6	79,5	81,7	81,6	88,1	122,7	a. GASTOS CORRIENTES
1. Personal y obligaciones	65,3	620,2	73,4	61,5	54,1	57,3	56,7	57,9	61,7	57,4	58,7	57,1	60,8	70,6	1. Personal y obligaciones
2. Pensiones y prestaciones sociales	3,2	27,0	2,4	2,8	1,9	2,9	2,0	2,0	2,4	2,0	2,0	1,9	1,9	2,5	2. Pensiones y prestaciones sociales
3. Bienes y servicios	43,5	247,9	8,7	11,6	20,0	14,6	20,6	16,3	26,6	19,6	20,9	22,7	25,3	49,1	3. Bienes y servicios
4. Donaciones y transferencias corrientes	0,0	0,0	0,0	0,0	0,0	0,0	0,0	0,0	0,0	0,4	0,0	0,0	0,0	0,3	4. Donaciones y transferencias corrientes
5. Otros gastos corrientes	- 0,1	11,0	0,0	0,2	0,4	0,0	0,0	16,0	0,9	0,0	0,1	- 0,1	0,0	0,1	5. Otros gastos corrientes
b. GASTOS DE CAPITAL	47,4	308,3	2,0	15,9	16,5	17,8	26,9	35,0	35,8	35,7	32,3	49,1	51,3	198,8	b. GASTOS DE CAPITAL
1. Adquisición de activos no financieros	47,1	303,7	2,0	15,9	16,5	17,8	26,9	35,0	35,8	35,7	32,3	49,1	51,3	198,8	1. Adquisición de activos no financieros
2. Donaciones y transferencias	0,4	4,6	0,0	0,0	0,0	0,0	0,0	0,0	0,0	0,0	0,0	0,0	0,0	0,0	2. Donaciones y transferencias
3. Otros gastos de capital	0,0	0,0	0,0	0,0	0,0	0,0	0,0	0,0	0,0	0,0	0,0	0,0	0,0	0,0	3. Otros gastos de capital

1/ Información actualizada al 1 de enero de 2024.

Fuente: Consulta Amigable - MEF.

Elaboración: BCRP - Sucursal Iquitos.



Anexo Nº 12

UCAYALI: EJECUCIÓN DEL PRESUPUESTO DE GASTOS DE LOS GOBIERNOS LOCALES 1/
(Millones de soles)

	2022	Total	2023												
	Dic.	Ene.-Dic.	Ene.	Feb.	Mar.	Abr.	May.	Jun.	Jul.	Ago.	Set.	Oct.	Nov.	Dic.	
GASTOS NO FINANCIEROS	88,4	560,2	9,0	25,5	40,6	33,8	40,0	40,8	42,7	48,4	47,5	56,5	57,1	104,1	GASTOS NO FINANCIEROS
a. GASTOS CORRIENTES	33,6	271,6	8,5	18,4	27,1	19,6	27,2	26,9	25,0	23,3	23,6	25,3	27,4	41,5	a. GASTOS CORRIENTES
1. Personal y obligaciones	4,0	29,9	2,6	2,2	2,3	2,6	2,7	2,5	3,2	2,3	2,3	2,7	2,8	4,3	1. Personal y obligaciones
2. Pensiones y prestaciones sociales	1,5	13,5	0,0	0,4	0,4	0,5	1,9	2,2	1,6	1,7	1,5	2,2	2,0	2,9	2. Pensiones y prestaciones sociales
3. Bienes y servicios	27,7	222,4	5,4	15,5	24,0	16,0	21,9	22,0	19,5	18,7	19,0	19,7	21,7	32,7	3. Bienes y servicios
4. Donaciones y transferencias	0,4	3,3	0,3	0,3	0,3	0,4	0,3	0,2	0,2	0,5	0,6	0,5	0,7	1,4	4. Donaciones y transferencias
5. Otros gastos corrientes	0,0	2,5	0,0	0,0	0,1	0,2	0,4	0,2	0,4	0,1	0,2	0,2	0,2	0,2	5. Otros gastos corrientes
b. GASTOS DE CAPITAL	54,8	288,6	0,6	7,1	13,4	14,2	12,8	13,8	17,7	25,1	23,9	31,2	29,8	62,6	b. GASTOS DE CAPITAL
1. Adquisición de activos no financieros	54,8	288,4	0,6	7,1	13,4	14,2	12,8	13,8	17,7	25,0	23,2	31,0	28,9	62,7	1. Adquisición de activos no financieros
2. Donaciones y transferencias	0,0	0,1	0,0	0,0	0,0	0,0	0,0	0,0	0,0	0,1	0,8	0,2	0,9	-0,1	2. Donaciones y transferencias
3. Otros gastos de capital	0,0	0,1	0,0	0,0	0,0	0,0	0,0	0,0	0,0	0,0	0,0	0,0	0,0	0,0	3. Otros gastos de capital

1/ Información actualizada al 1 de enero de 2024.

Fuente: Consulta Amigable - MEF.

Elaboración: BCRP - Sucursal Iquitos.

Anexo Nº 13

UCAYALI: INVERSIÓN NO FINANCIERA DEL GOBIERNO NACIONAL ^{1/}
(Millones de soles)

FUNCIÓN	2022	Total	2023												FUNCIÓN
	Dic.		Ene.-Dic.	Ene.	Feb.	Mar.	Abr.	May.	Jun.	Jul.	Ago.	Set.	Oct.	Nov.	
Planeamiento	0,8	1,7	0,0	0,1	0,1	0,1	0,2	0,0	0,1	0,0	0,2	0,3	0,4	0,1	Planeamiento
Justicia	0,4	6,3	0,0	0,0	0,3	0,2	0,5	0,5	0,5	0,6	0,3	0,5	1,1	1,1	Justicia
Agropecuaria	0,1	1,0	0,1	0,5	0,8	0,8	1,0	0,8	1,0	1,2	1,2	2,0	1,8	2,1	Agropecuaria
Protección social	0,0	0,0	0,0	0,0	0,0	0,0	0,0	0,0	0,0	0,0	0,0	0,0	0,0	0,0	Protección social
Trabajo	0,0	0,0	0,0	0,0	0,0	0,0	0,0	0,0	0,0	0,0	0,0	0,0	0,0	0,0	Trabajo
Industria	0,2	0,4	0,0	0,0	0,4	0,6	0,1	0,0	0,0	0,0	0,0	0,4	0,0	0,1	Industria
Educación	9,6	23,0	0,6	0,0	1,8	1,0	4,2	0,7	1,2	3,8	0,9	1,8	3,0	12,6	Educación
Cultura y deporte	0,0	0,0	0,0	0,0	0,0	0,0	0,1	0,0	0,0	0,0	0,0	0,0	0,0	0,0	Cultura y deporte
Energía	0,0	4,1	0,0	0,0	0,1	0,0	0,1	0,2	0,3	0,1	0,4	0,2	1,0	0,1	Energía
Comercio	0,0	0,0	0,0	0,0	0,0	0,1	0,0	0,0	0,0	0,0	0,0	0,0	0,0	0,0	Comercio
Pesca	0,1	0,2	0,0	0,0	0,0	0,0	0,0	0,0	0,0	0,0	0,0	0,0	0,0	0,0	Pesca
Saneamiento	0,3	3,0	0,0	0,1	0,1	0,1	0,0	0,1	0,1	0,3	0,1	0,0	0,0	0,0	Saneamiento
Salud	0,0	0,2	0,0	0,0	0,0	0,0	0,0	0,0	0,0	0,0	0,0	0,0	0,0	2,0	Salud
Ambiente	1,0	4,6	0,6	1,0	0,3	0,6	1,1	0,2	0,6	1,6	1,1	1,7	1,3	4,6	Ambiente
Transporte	0,9	6,2	0,6	0,1	0,5	0,5	0,0	0,8	0,0	0,7	0,2	0,1	0,2	1,2	Transporte
Comunicaciones	0,1	0,5	0,0	0,0	0,0	0,0	0,0	0,0	0,0	0,0	0,0	0,0	0,0	0,0	Comunicaciones
Turismo	0,1	0,6	0,0	0,1	0,1	0,1	0,1	0,1	0,0	0,1	0,0	0,1	0,1	0,3	Turismo
Vivienda y desarrollo urbano	0,0	0,1	0,0	0,0	0,0	0,0	0,0	0,0	0,0	0,0	0,0	0,0	0,0	0,0	Vivienda y desarrollo urbano
Orden público y seguridad	2,7	4,1	0,0	0,0	0,0	0,0	0,2	0,0	0,1	0,1	0,0	0,1	0,3	0,1	Orden público y seguridad
TOTAL DE INVERSIONES	16,3	56,3	1,9	1,9	4,4	4,1	7,8	3,3	3,9	8,7	4,4	7,2	9,2	24,4	TOTAL DE INVERSIONES

1/ Información actualizada al 1 de enero de 2024.

Fuente: Consulta Amigable - MEF.

Elaboración: BCRP - Sucursal Iquitos.



Anexo Nº 14

UCAYALI: INVERSIÓN NO FINANCIERA DEL GOBIERNO REGIONAL ^{1/}
(Millones de soles)

FUNCIÓN	2022	Total	2023												FUNCIÓN
	Dic.	Ene.-Dic.	Ene.	Feb.	Mar.	Abr.	May.	Jun.	Jul.	Ago.	Set.	Oct.	Nov.	Dic.	
Planeamiento	7,5	69,2	0,1	5,0	3,9	3,4	7,6	0,9	11,8	3,8	0,9	8,3	6,7	9,8	Planeamiento
Agropecuaria	1,5	6,4	0,2	0,1	0,2	0,2	0,4	1,0	0,7	0,7	1,7	1,1	1,2	3,4	Agropecuaria
Protección social	0,0	0,0	0,0	0,0	0,0	0,0	0,0	0,0	0,0	0,0	0,0	0,0	0,0	0,0	Protección social
Trabajo	0,0	0,0	0,0	0,0	0,0	0,0	0,0	0,0	0,0	0,0	0,0	0,1	0,0	0,0	Trabajo
Orden público y seguridad	5,9	12,4	0,0	0,0	0,0	0,0	0,0	0,0	0,0	0,0	0,1	0,0	1,8	2,8	Orden público y seguridad
Educación	5,4	29,7	1,0	4,0	3,2	7,1	5,1	7,0	7,5	9,3	5,3	13,1	13,2	101,6	Educación
Cultura y deporte	0,0	0,0	0,0	0,0	0,0	0,0	0,0	0,0	0,0	0,0	0,0	0,0	0,1	0,2	Cultura y deporte
Energía	0,0	0,0	0,0	0,0	0,0	0,1	0,0	0,2	0,0	0,0	0,0	0,0	0,0	0,0	Energía
Comercio	1,6	2,9	0,0	0,0	0,5	0,5	0,0	0,0	0,5	0,4	0,3	0,0	0,4	0,6	Comercio
Pesca	0,2	2,4	0,0	0,1	0,2	0,1	0,1	0,1	1,0	1,0	0,3	0,2	0,3	1,9	Pesca
Saneamiento	1,5	8,4	0,0	0,4	0,3	0,3	0,4	0,4	0,8	0,1	0,2	2,3	3,0	4,9	Saneamiento
Salud	6,6	35,9	0,0	0,1	1,1	1,2	1,0	1,2	1,5	1,8	1,4	3,7	2,9	13,5	Salud
Medio ambiente	1,0	4,3	0,0	0,1	0,3	0,2	0,5	0,5	1,4	1,4	0,4	0,7	1,1	1,8	Medio ambiente
Transporte	14,0	120,6	0,7	6,0	6,6	4,6	10,2	20,7	9,5	15,1	18,2	16,0	17,4	53,0	Transporte
Turismo	0,5	3,1	0,0	0,0	0,1	0,0	1,4	2,1	0,4	1,8	3,0	3,6	2,5	4,2	Turismo
Vivienda y desarrollo urbano	0,5	5,3	0,0	0,0	0,0	0,0	0,1	0,7	0,3	0,0	0,4	-0,2	0,2	0,1	Vivienda y desarrollo urbano
Minería	0,0	0,0	0,0	0,0	0,0	0,0	0,0	0,0	0,0	0,0	0,0	0,0	0,0	0,0	Minería
Industria	0,6	2,7	0,0	0,0	0,0	0,1	0,1	0,1	0,3	0,2	0,2	0,4	0,6	1,1	Industria
Comunicaciones	0,3	0,3	0,0	0,0	0,0	0,0	0,0	0,0	0,0	0,0	0,0	0,0	0,0	0,0	Comunicaciones
TOTAL DE INVERSIONES	47,1	303,7	2,0	15,9	16,5	17,8	26,9	35,0	35,8	35,7	32,3	49,1	51,3	198,8	TOTAL DE INVERSIONES

1/ Información actualizada al 1 de enero de 2024.

Fuente: Consulta Amigable - MEF.

Elaboración: BCRP - Sucursal Iquitos.



Anexo Nº 15

UCAYALI: INVERSIÓN NO FINANCIERA DE LOS GOBIERNOS LOCALES ^{1/}
(Millones de soles)

FUNCIÓN	2022	Total	2023												FUNCIÓN
	Dic.	Ene.-Dic.	Ene.	Feb.	Mar.	Abr.	May.	Jun.	Jul.	Ago.	Set.	Oct.	Nov.	Dic.	
Planeamiento	8,5	39,1	0,0	0,5	1,5	1,5	2,3	4,3	4,5	8,9	4,8	3,8	7,2	7,5	Planeamiento
Agropecuaria	1,7	4,3	0,0	0,0	0,0	0,0	0,4	0,1	0,2	0,1	0,1	0,1	0,1	0,1	Agropecuaria
Protección social	0,5	2,2	0,0	0,0	0,0	0,0	0,1	0,0	0,1	0,4	0,3	0,2	0,3	0,3	Protección social
Trabajo	0,0	0,0	0,0	0,0	0,0	0,0	0,0	0,0	0,0	0,0	0,0	0,0	0,0	0,0	Trabajo
Orden público y seguridad	0,9	7,6	0,0	0,4	-0,3	0,6	0,4	0,0	0,0	0,4	0,9	2,3	0,9	4,3	Orden público y seguridad
Educación	2,2	15,7	0,0	0,0	3,5	1,7	0,4	-1,3	1,1	0,7	1,2	4,0	1,2	2,1	Educación
Cultura y deporte	2,0	10,0	0,0	0,0	0,3	0,3	0,8	0,2	1,1	0,5	1,2	1,3	1,0	2,1	Cultura y deporte
Energía	0,3	1,3	0,0	0,0	0,0	0,3	0,2	0,1	0,1	0,1	0,0	0,5	0,7	0,8	Energía
Industria	0,0	0,0	0,0	0,0	0,0	0,0	0,0	0,0	0,0	0,0	0,0	0,0	0,0	0,0	Industria
Comercio	2,3	8,1	0,0	0,0	0,6	0,0	0,0	0,1	1,1	0,2	0,2	0,2	0,3	0,4	Comercio
Pesca	0,3	2,0	0,0	0,0	0,0	0,1	0,0	0,0	0,1	0,1	0,1	0,1	0,1	0,3	Pesca
Saneamiento	13,1	82,2	0,0	2,3	2,4	4,7	3,3	5,3	4,6	5,7	3,0	7,7	8,2	20,3	Saneamiento
Salud	0,2	1,2	0,0	0,0	0,0	0,0	0,0	0,0	0,3	0,5	0,2	0,1	0,0	0,1	Salud
Ambiente	1,5	5,5	0,0	0,0	0,1	0,3	0,1	0,5	0,3	0,2	3,3	0,4	0,3	4,7	Ambiente
Transporte	19,3	93,9	0,6	3,8	4,8	4,0	4,6	3,8	3,8	6,4	6,3	8,0	6,4	14,9	Transporte
Comunicaciones	0,0	0,0	0,0	0,0	0,0	0,0	0,0	0,0	0,0	0,0	0,0	0,0	0,0	0,0	Comunicaciones
Turismo	0,1	0,3	0,0	0,0	0,0	0,0	0,0	0,0	0,0	0,2	0,0	0,0	0,1	0,0	Turismo
Vivienda y desarrollo urbano	1,9	14,8	0,0	0,2	0,4	0,7	0,2	0,6	0,5	0,8	1,4	2,4	1,9	4,9	Vivienda y desarrollo urbano
TOTAL DE INVERSIONES	54,8	288,4	0,6	7,1	13,4	14,2	12,8	13,8	17,7	25,0	23,2	31,0	28,9	62,7	TOTAL DE INVERSIONES

1/ Información actualizada al 1 de enero de 2024.

Fuente: Consulta Amigable - MEF.

Elaboración: BCRP - Sucursal Iquitos.



Anexo Nº 16

UCAYALI: DEPÓSITOS ^{1/}
(Saldos en millones de soles)

	2022	2023												
	Dic.	Ene.	Feb.	Mar.	Abr.	May.	Jun.	Jul.	Ago.	Set.	Oct.	Nov.	Dic.	
A. BANCA MÚLTIPLE	931	894	888	957	928	942	914	910	923	894	900	887	907	A. BANCA MÚLTIPLE
B. EMPRESAS FINANCIERAS	19	19	19	19	19	19	20	20	20	20	20	20	20	B. EMPRESAS FINANCIERAS
C. ENTIDADES MICROF. N.B.	111	109	110	111	108	106	108	110	110	113	112	112	113	C. ENTIDADES MICROF. N.B.
D. BANCO DE LA NACIÓN	242	256	268	259	247	246	254	258	259	253	253	252	261	D. BANCO DE LA NACIÓN
TOTAL	1 303	1 278	1 285	1 346	1 301	1 313	1 295	1 299	1 312	1 279	1 284	1 271	1 301	TOTAL

1/ cifras preliminares.

Fuente: SBS y AFP.

Elaboración: BCRP - Sucursal Iquitos.

Anexo Nº 17

UCAYALI: CRÉDITO ^{1/}
(Saldos en millones de soles)

	2022	2023												
	Dic.	Ene.	Feb.	Mar.	Abr.	May.	Jun.	Jul.	Ago.	Set.	Oct.	Nov.	Dic.	
A. BANCA MÚLTIPLE	1 387	1 381	1 358	1 357	1 378	1 387	1 444	1 451	1 461	1 462	1 452	1 444	1 426	A. BANCA MÚLTIPLE
B. EMPRESAS FINANCIERAS	207	205	207	209	209	209	211	210	211	212	213	209	211	B. EMPRESAS FINANCIERAS
C. CAJAS MUNICIPALES	412	412	414	418	416	415	413	408	409	409	409	410	409	C. CAJAS MUNICIPALES
D. EMPRESAS DE CREDITOS	8	8	8	9	9	9	9	9	9	9	9	8	7	D. EMPRESAS DE CREDITOS
E. CAJAS RURALES	10	10	10	10	11	10	10	10	10	10	10	9	9	E. CAJAS RURALES
F. BANCO DE LA NACIÓN ^{2/}	170	162	175	179	183	190	195	197	204	211	216	221	225	F. BANCO DE LA NACIÓN ^{2/}
G. AGROBANCO ^{3/}	13	13	12	12	12	12	11	11	11	11	12	12	11	G. AGROBANCO ^{3/}
TOTAL	2 206	2 191	2 184	2 194	2 217	2 231	2 293	2 295	2 315	2 324	2 320	2 313	2 299	TOTAL
- Moneda nacional	2 167	2 153	2 147	2 162	2 177	2 184	2 255	2 260	2 280	2 286	2 287	2 282	2 271	- Moneda nacional
- Moneda extranjera	39	39	36	32	40	47	38	35	36	38	33	31	28	- Moneda extranjera

1/ cifras preliminares.

2/ Solo considera los créditos de consumo e hipotecario.

3/ No considera los créditos a las demás empresas del Sistema Financiero.

Fuente: SBS y AFP.

Elaboración: BCRP - Sucursal Iquitos.

Anexo Nº 18

UCAYALI: TASA DE MOROSIDAD ^{1/}
(En porcentaje)

ENTIDADES FINANCIERAS	2022	2023												ENTIDADES FINANCIERAS
	Dic.	Ene.	Feb.	Mar.	Abr.	May.	Jun.	Jul.	Ago.	Set.	Oct.	Nov.	Dic.	
Banca Múltiple	7,7	7,7	7,8	6,4	6,3	n.d.	n.d.	8,3	8,4	9,1	9,2	9,4	n.d.	Banca Múltiple
Empresas Financieras	5,6	5,4	5,4	5,4	5,9	n.d.	n.d.	7,2	7,4	6,8	7,0	6,7	n.d.	Empresas Financieras
Cajas Municipales	4,1	4,6	4,8	5,3	5,9	n.d.	n.d.	6,5	6,8	6,6	7,3	7,0	n.d.	Cajas Municipales
Cajas Rurales de Ahorro y Crédito	5,5	5,7	5,5	5,8	6,1	n.d.	n.d.	4,7	4,5	4,5	5,1	3,6	n.d.	Cajas Rurales de Ahorro y Crédito
EDPYMEs	13,6	13,9	13,6	14,0	13,3	n.d.	n.d.	13,4	14,0	14,5	13,0	12,8	n.d.	EDPYMEs
Banco de la Nación ^{2/}	4,2	4,2	4,2	4,0	4,1	n.d.	n.d.	3,9	4,0	4,0	4,2	4,4	n.d.	Banco de la Nación ^{2/}
Agrobanco ^{3/}	43,4	44,5	42,9	42,9	43,5	n.d.	n.d.	44,1	43,4	40,5	40,0	39,4	n.d.	Agrobanco ^{3/}
TOTAL	6,8	6,8	6,9	6,1	6,2	n.d.	n.d.	7,6	7,8	8,1	8,3	8,4	n.d.	TOTAL

1/ cifras preliminares, calculada en base a: (créditos vencidos + créditos en cobranza judicial) / colocaciones brutas.

2/ Solo considera los créditos de consumo e hipotecario.

3/ No considera los créditos a las demás empresas del Sistema Financiero.

Fuente: SBS y AFP.

Elaboración: BCRP - Sucursal Iquitos.